



[S U M A R I O]

III

OTRAS RESOLUCIONES

Consejería de Hacienda y Administración Pública

Colegios Profesionales. Estatutos. Resolución de 14 de mayo de 2024, de la Consejera, sobre la legalidad de la modificación de los Estatutos del Colegio Oficial de Veterinarios de Badajoz -adaptados a la Ley 11/2002, de 12 de diciembre, de Colegios y de Consejos de Colegios Profesionales de Extremadura, conforme a las modificaciones introducidas por la Ley 4/2020, de 18 de noviembre-, y su publicación en el Diario Oficial de Extremadura. ... **26161**

Consejería de Agricultura, Ganadería y Desarrollo Sostenible

Autorización ambiental. Resolución de 14 de mayo de 2024, de la Dirección General de Sostenibilidad, por la que se otorga autorización ambiental unificada para el proyecto de explotación porcina, cuyo titular es Luis Carlos Carretero Fernández, en el término municipal de La Parra. **26217**

Autorización ambiental. Resolución de 14 de mayo de 2024, de la Dirección General de Sostenibilidad, por la que se otorga autorización ambiental unificada para el proyecto de explotación porcina, cuyo titular es Eugenio Gallego García, en el término municipal de Alcuéscar. **26235**



Autorización ambiental. Resolución de 16 de mayo de 2024, de la Dirección General de Sostenibilidad, por la que se otorga autorización ambiental unificada para el proyecto de explotación porcina, cuyo titular es Bruno Rodríguez García, en el término municipal de Montemolín. **26252**

Autorización ambiental. Resolución de 16 de mayo de 2024, de la Dirección General de Sostenibilidad, por la que se otorga autorización ambiental unificada para el proyecto de cebadero de terneros, cuya titular es Tysa Cabeza, SL, en el término municipal de Moraleja. **26269**

Consejería de Educación, Ciencia y Formación Profesional

Formación Profesional. Admisión de alumnos. Resolución de 17 de mayo de 2024, de la Dirección General de Formación Profesional, Innovación e Inclusión Educativa, por la que se convoca el procedimiento de admisión y matriculación a los cursos de especialización en modalidad presencial, en centros sostenidos con fondos públicos del ámbito de la Comunidad Autónoma de Extremadura, para el curso 2024/2025. **26286**

Formación Profesional. Admisión de alumnos. Resolución de 17 de mayo de 2024, de la Dirección General de Formación Profesional, Innovación e Inclusión Educativa, por la que se convoca el procedimiento de admisión y matriculación para cursar ciclos formativos de Grado Básico en modalidad presencial completa, en centros sostenidos con fondos públicos del ámbito de la Comunidad Autónoma de Extremadura, para el curso 2024/2025..... **26320**

Formación Profesional. Admisión de alumnos. Resolución de 20 de mayo de 2024, de la Dirección General de Formación Profesional, Innovación e Inclusión Educativa, por la que se convoca el procedimiento de admisión y matriculación para cursar ciclos formativos de Grado Medio y Grado Superior, en modalidad presencial completa, en centros sostenidos con fondos públicos del ámbito de la Comunidad Autónoma de Extremadura, para el curso 2024/2025..... **26358**

V**ANUNCIOS**

Consejería de Agricultura, Ganadería y Desarrollo Sostenible

Información pública. Anuncio de 15 de marzo de 2024 por el que se pone a disposición del público la información relativa al procedimiento de solicitud de modificación sustancial de autorización ambiental unificada del proyecto de matadero y sala de despiece porcino, promovido por Cárnicas Maldonado, SL, en el término municipal de Alburquerque (Badajoz). **26407**



Expropiaciones. Citación. Anuncio de 14 de mayo de 2024 sobre convocatoria de actas previas a la ocupación en el expediente AT-9038..... **26410**

Información pública. Anuncio de 14 de mayo de 2024 por el que se pone a disposición del público la información relativa al procedimiento de solicitud de autorización ambiental unificada del proyecto técnico de legalización y ampliación de planta de producción de hormigón y prefabricados, promovido por Áridos el Prado, SL, en el término municipal de Oliva de la Frontera. **26418**

Información pública. Anuncio de 15 de mayo de 2024 por el que se somete a información pública el estudio de impacto ambiental del proyecto de prórroga del aprovechamiento del recurso de la Sección C) de Minas "Don Juan" n.º 06C12252-00, en el término municipal de Villanueva de la Serena (Badajoz). Expte.: IA23/1346. **26424**

Notificaciones. Anuncio de 16 de mayo de 2024 por el que se notifica el trámite de audiencia relativo a las solicitudes de las ayudas al sector bovino incluidas en los expedientes de solicitud única correspondientes a la campaña 2023. **26426**

Consejería de Economía, Empleo y Transformación Digital

Información pública. Resolución de 20 de mayo de 2024, de la Secretaría General, por la que se acuerda la apertura del período de audiencia e información pública en relación con el proyecto de Orden por la que se establecen las bases reguladoras de las subvenciones destinadas al fomento de la seguridad y salud en el trabajo en las empresas de la Comunidad Autónoma de Extremadura. **26446**

Consejería de Infraestructuras, Transporte y Vivienda

Expropiaciones. Citación. Anuncio de 8 de mayo de 2024 por el que se cita al pago de depósitos previos y firma de actas de ocupación en el expediente de expropiación forzosa de terrenos para la obra: "Ronda Sur-Este de Cáceres. Tramo II: EX-100 y EX-206". **26448**

Servicio Extremeño Público de Empleo

Información pública. Resolución de 17 de mayo de 2024, de la Secretaría General de Empleo, por la que se acuerda de forma conjunta la apertura de la fase de consulta pública previa, de un plazo de presentación de sugerencias, así como un periodo de audiencia e información pública en relación con el proyecto de Decreto por el que se aprueban las bases reguladoras de concesión de subvenciones destinadas a la financiación del programa de formación y empleo escala y la primera convocatoria de subvenciones a entidades promotoras. **26451**



Ayuntamiento de Aldeacentenera

Información pública. Anuncio de 16 de mayo de 2024 sobre aprobación inicial de Plan General Estructural y del Plan General Detallado..... **26453**

Ayuntamiento de Ceclavín

Personal laboral. Anuncio de 15 de mayo de 2024 sobre aprobación de nombramientos en relación con los procesos extraordinarios de estabilización del empleo temporal, mediante concurso de méritos..... **26454**

Procesos selectivos. Anuncio de 16 de mayo de 2024 sobre corrección de las bases de los procesos extraordinarios de estabilización del empleo temporal, mediante concurso de méritos..... **26458**

Ayuntamiento de Jaraíz de la Vera

Urbanismo. Anuncio de 17 de mayo de 2024 sobre aprobación definitiva de Estudio de Detalle..... **26461**

**III****OTRAS RESOLUCIONES****CONSEJERÍA DE HACIENDA Y ADMINISTRACIÓN PÚBLICA**

RESOLUCIÓN de 14 de mayo de 2024, de la Consejera, sobre la legalidad de la modificación de los Estatutos del Colegio Oficial de Veterinarios de Badajoz -adaptados a la Ley 11/2002, de 12 de diciembre, de Colegios y de Consejos de Colegios Profesionales de Extremadura, conforme a las modificaciones introducidas por la Ley 4/2020, de 18 de noviembre-, y su publicación en el Diario Oficial de Extremadura. (2024061730)

Visto el expediente iniciado mediante escrito, de 10 de abril de 2024, del Presidente del Colegio Oficial de Veterinarios de Badajoz –con anotación de entrada en el Registro electrónico de la Junta de Extremadura, el 11 de abril de 2024–, por el que se solicita la emisión de informe de legalidad respecto de la modificación-adaptación de los Estatutos del citado Colegio, aprobados por su Asamblea General, en sesión ordinaria celebrada el 4 de marzo de 2024, se emite la presente de conformidad con los siguientes:

ANTECEDENTES DE HECHO

Primero. Los Estatutos del Colegio Oficial de Veterinarios de Badajoz, adaptados a la Ley 11/2002, de 12 de diciembre, de Colegios y de Consejos de Colegios Profesionales de Extremadura, fueron publicados –mediante Resolución, de 30 de julio de 2008, del Consejero de Administración Pública y Hacienda– en el Diario Oficial de Extremadura, número 153, de 7 de agosto de 2008, y posteriormente modificados, siendo dicha modificación publicada –mediante Resolución, de 4 de febrero de 2016, de la Consejera de Hacienda y Administración Pública– en el Diario Oficial de Extremadura, número 40, de 29 de febrero de 2016.

Segundo. El Colegio Oficial de Veterinarios de Badajoz no figura inscrito en el Registro de Colegios y de Consejos de Colegios Profesionales de Extremadura, por lo que no existen asientos registrales que resaltar.

Tercero. Con fecha 3 de noviembre de 2021, desde el Colegio Oficial de Veterinarios de Badajoz se dirigió correo electrónico al Servicio de Asociaciones, Fundaciones y Colegios Profesionales (Secretaría General) de la Consejería de Hacienda y Administración Pública de la Junta de Extremadura, adjuntando al mismo el borrador correspondiente a la modificación-adaptación de los Estatutos del citado Colegio a la Ley 11/2002, de 12 de diciembre, de Colegios y de Consejos de Colegios Profesionales de Extremadura –conforme a las modificaciones introducidas por la Ley 4/2020, de 15 de noviembre–, al objeto de su revisión de legalidad con carácter previo a la aprobación, en su caso, del mismo por la Asamblea General colegial.



Cuarto. Con fecha 29 de agosto de 2022, desde el Servicio de Asociaciones, Fundaciones y Colegios Profesionales (Secretaría General) de la Consejería de Hacienda y Administración Pública de la Junta de Extremadura se dirigió correo electrónico al Colegio Oficial de Veterinarios de Badajoz, emitiendo su revisión previa de legalidad al borrador correspondiente a la modificación-adaptación de los Estatutos del citado colegio a la Ley 11/2002, de 12 de diciembre, de Colegios y de Consejos de Colegios Profesionales de Extremadura –conforme a las modificaciones introducidas por la Ley 4/2020, de 15 de noviembre–, efectuando determinadas observaciones (deficiencias) de legalidad, de adaptación a la ley y/o estructurales (o de redacción) respecto al citado borrador de texto estatutario, que deberán ser subsanadas.

Quinto. Con fecha 7 de noviembre de 2023, desde el Colegio Oficial de Veterinarios de Badajoz se dirigió correo electrónico al Servicio de Asociaciones, Fundaciones y Colegios Profesionales (Secretaría General) de la Consejería de Hacienda y Administración Pública de la Junta de Extremadura, adjuntando al mismo el borrador correspondiente a la modificación-adaptación de los Estatutos del citado Colegio a la Ley 11/2002, de 12 de diciembre, de Colegios y de Consejos de Colegios Profesionales de Extremadura –conforme a las modificaciones introducidas por la Ley 4/2020, de 15 de noviembre–, conforme a las apreciaciones (observaciones) formuladas en la revisión previa de legalidad citada en el antecedente de hecho anterior.

Sexto. Con fecha 22 de noviembre de 2023, desde el Servicio de Asociaciones, Fundaciones y Colegios Profesionales (Secretaría General) de la Consejería de Hacienda y Administración Pública de la Junta de Extremadura se dirigió correo electrónico al Colegio Oficial de Veterinarios de Badajoz, comunicándole que “el texto de los Estatutos del Colegio Oficial de Veterinarios de Badajoz –remitido al objeto de su revisión como archivo adjunto a correo electrónico remitido por usted, el 07/11/2023– se considera ajustado al ordenamiento jurídico vigente, adaptándose plenamente a las modificaciones de la Ley 11/2002, de 12 de diciembre, de Colegios y de Consejos de Colegios Profesionales de Extremadura –introducidas por la Ley 4/2020, de 18 de noviembre–, una vez atendidas –e incorporadas– en el mismo todas aquellas observaciones de legalidad, de adaptación a la ley o estructurales (o de redacción) formuladas –el 29/08/2022– mediante correo electrónico que le fue dirigido por el entonces Jefe de Sección de Asociaciones, Colegios y Fundaciones”.

Séptimo. Mediante escrito, de 10 de abril de 2024, del Presidente del Colegio Oficial de Veterinarios de Badajoz –con anotación de entrada en el Registro electrónico de la Junta de Extremadura, el 11 de abril de 2024–, se remite copia del texto de los Estatutos de dicho Colegio aprobados en su Asamblea General, en sesión ordinaria celebrada el 4 de marzo de 2024, adaptados conforme a las apreciaciones (observaciones) formuladas en la revisión previa de legalidad citada en el antecedente de hecho cuarto de la presente, adjuntándose también los preceptivos Certificados del Consejo General de Colegios de la profesión Veterinaria de España, de fecha 8 de abril de 2024, y del Colegio Oficial de Veterinarios de Badajoz, de fecha 5 de marzo de 2024.



Octavo. Con fecha 2 de mayo de 2024, se emite –por el Jefe de Sección de Asociaciones, Colegios y Fundaciones del Servicio de Asociaciones, Fundaciones y Colegios Profesionales (Secretaría General) de la Consejería de Hacienda y Administración Pública de la Junta de Extremadura– informe de legalidad respecto del nuevo texto de la modificación-adaptación de los Estatutos del Colegio Oficial de Veterinarios de Badajoz, concluyendo –en su fundamento de derecho séptimo– que “la modificación-adaptación de los Estatutos del Colegio Oficial de Veterinarios de Badajoz, aprobada por su Asamblea General, en sesión ordinaria celebrada el 4 de marzo de 2024, e informada –favorablemente– por el Consejo General de Colegios de la Profesión Veterinaria de España, es ajustada al ordenamiento jurídico vigente, adaptándose plenamente a las modificaciones de la Ley 11/2002, introducidas por la Ley 4/2020, conforme al tenor de lo expresado en los apartados 4.1 y 4.2 del Fundamento de Derecho Quinto del presente informe, resultando procedente su publicación en el Diario Oficial de Extremadura”.

Noveno. Con fecha 4 de mayo de 2024, la Secretaría General de la Consejería de Hacienda y Administración Pública de la Junta de Extremadura ha emitido Propuesta de resolución –favorable– a la declaración conforme a la legalidad de la modificación de los Estatutos del Colegio Oficial de Veterinarios de Badajoz –y su adaptación a la Ley 11/2002, de 12 de diciembre, de Colegios y de Consejos de Colegios Profesionales de Extremadura, conforme a las modificaciones introducidas en la misma por la Ley 4/2020, de 18 de noviembre–, y la publicación –en el Diario Oficial de Extremadura– del texto íntegro de los citados Estatutos del Colegio Oficial de Veterinarios de Badajoz.

FUNDAMENTOS DE DERECHO

Primero. Normas aplicables.

En el marco de la Constitución Española de 1978, del Estatuto de Autonomía de la Comunidad Autónoma de Extremadura –en su redacción dada por Ley Orgánica 1/2011, de 28 de enero, que establece en su artículo 9.1.11 la competencia exclusiva de la Comunidad Autónoma en materia de Colegios Profesionales y ejercicio de profesiones tituladas–, y de lo dispuesto en la legislación básica del Estado en dicha materia, en este procedimiento es directamente aplicable la siguiente normativa legal y reglamentaria:

- 1º. El Real Decreto 59/1995, de 24 de enero, de traspaso de funciones y servicios de la Administración del Estado en materia de Colegios Oficiales o Profesionales.
- 2º. La Ley 2/1974, de 13 de febrero, sobre Colegios Profesionales.
- 3º. La Ley 11/2002, de 12 de diciembre, de Colegios Profesionales y de Consejos de Colegios Profesionales de Extremadura, conforme con la modificación practicada por la Ley 4/2020, de 18 de noviembre.



- 4º. La Ley 17/2009, de 23 de noviembre, sobre el libre acceso a las actividades de servicio y su ejercicio.
- 5º. La Ley 25/2009, de 22 de diciembre, de modificación de diversas leyes para su adaptación a la Ley sobre el libre acceso a las actividades de servicio y su ejercicio.
- 6º. La Ley 39/2015, de 1 de octubre, del Procedimiento Administrativo Común de las Administraciones Públicas.
- 7º. El Decreto 24/2007, de 20 de febrero, por el que se regula el Registro de Colegios Profesionales y Consejos de Colegios Profesionales de Extremadura.
- 8º. El Decreto de la Presidenta 16/2023, de 20 de julio, por el que se modifican la denominación y las competencias de las Consejerías que conforman la Administración de la Comunidad Autónoma de Extremadura (Diario Oficial de Extremadura, número 140, de 21 de julio de 2023).
- 9º. El Decreto 232/2023, de 12 de septiembre, por el que se establece la estructura orgánica de la Consejería de Hacienda y Administración Pública (Diario Oficial de Extremadura, extraordinario número 3, de 16 de septiembre de 2023) –modificado por el Decreto 11/2024, de 20 de febrero, con la corrección de errores al mismo publicada en el Diario Oficial de Extremadura, número 60, de 26 de marzo de 2024–.
- 10º. Los Estatutos del Colegio publicados –mediante Resolución, de 30 de julio de 2008, del Consejero de Administración Pública y Hacienda– en el Diario Oficial de Extremadura, número 153, de 7 de agosto de 2008, y posteriormente modificados, siendo dicha modificación publicada –mediante Resolución, de 4 de febrero de 2016, de la Consejera de Hacienda y Administración Pública– en el Diario Oficial de Extremadura, número 40, de 29 de febrero de 2016.
- 11º. Los Estatutos del Colegio aprobados por su Asamblea General, en sesión ordinaria celebrada el 4 de marzo de 2024.
- 12º. Los Estatutos Generales de la Organización Colegial Veterinaria Española, aprobados por el Real Decreto 126/2013, de 22 de febrero (publicado en el Boletín Oficial del Estado, número 59, de 9 de marzo de 2013) –modificado por el Real Decreto 50/2024, de 16 de enero, publicado en el Boletín Oficial del Estado, número 30, de 3 de febrero de 2024–.

Segundo. Régimen jurídico de los Colegios Profesionales.

La Ley 11/2002, de 12 de diciembre, de Colegios y de Consejos de Colegios Profesionales de Extremadura fija el régimen jurídico de los Colegios Profesionales cuyo ámbito territorial de



actuación se circunscriba exclusivamente al territorio de Extremadura, en este sentido, su artículo 1.2, dispone que "se regirán por las disposiciones básicas del Estado, por la presente ley, las normas que se dicten en desarrollo de la misma, y por sus Estatutos".

Tercero. Control de legalidad de los estatutos de los Colegios Profesionales o sus modificaciones.

Los Estatutos de las corporaciones colegiales son la norma mediante la que sus colegiados ejercitan de forma autónoma la facultad de autoorganización y funcionamiento para la consecución de sus fines; en este sentido, el artículo 18 de la Ley 11/2002, dispone que "Los Colegios Profesionales de Extremadura elaborarán y aprobarán sus estatutos y sus modificaciones de manera autónoma, sin más limitaciones que las impuestas por el ordenamiento jurídico"; por su parte, el artículo 19, establece las determinaciones que, como mínimo, han de contener los estatutos colegiales.

La comunicación a la Administración Autonómica, la calificación de legalidad y publicación de los estatutos y sus modificaciones, se regula en los artículos 20 y 21 de la Ley 11/2002; en este sentido y de conformidad con los preceptos citados, "los Colegios Profesionales comunicarán a la Consejería competente en materia de colegios profesionales (actualmente la Consejería de Hacienda y Administración Pública) los estatutos y sus modificaciones para su control de legalidad e inscripción en el Registro regulado en el título V de esta ley dentro el plazo de un mes, a contar desde el día siguiente a su aprobación" (artículo 20.1). "Los estatutos y sus modificaciones serán publicados en el Diario Oficial de Extremadura" (artículo 21).

Cuarto. Adaptaciones estatutarias.

La Ley 4/2020, de 18 de noviembre, por la que se modifica la Ley 11/2002 (en adelante Ley 4/2020), en su disposición transitoria segunda, dispone:

"Las corporaciones colegiales constituidas deberán adaptar sus estatutos a lo dispuesto en la presente ley en el plazo de un año a partir de su entrada en vigor".

"Si, transcurrido el plazo al que se refiere el párrafo anterior, no se hubiera producido la adaptación de los estatutos, no se inscribirá documento alguno de las corporaciones colegiales en el Registro de Colegios Profesionales y de Consejos de Colegios Profesionales de la Comunidad Autónoma de Extremadura, hasta que la adaptación haya sido aprobada e inscrita por la Administración".

Las modificaciones de la ley a la que deben adaptarse los Colegios van dirigidas al refuerzo de las garantías de las personas colegiadas, las personas consumidoras y usuarias de los servicios profesionales, a la consecución de transparencia en la información que ofrecen los



colegios profesionales y a la supresión de trabas administrativas no justificadas en el trámite de colegiación en estas corporaciones.

La ley también introduce como fin la defensa de los intereses de consumidores y usuarios; mejora y agrupa las funciones y obligaciones de los colegios; el contenido de los estatutos; regula la ventanilla única en los términos de la normativa básica estatal; el visado; la atención a los colegiados y a los consumidores o usuarios; la prohibición de establecer honorarios salvo lo señalado para las costas y la jura de cuentas; la aplicación del principio de igualdad de trato y no discriminación en el acceso y ejercicio a profesiones colegiadas y los servicios y prestaciones que pueden imponerse a los y las profesionales titulados en situaciones excepcionales. Completa lo anterior la necesidad de que los colegios elaboren una memoria anual que recoja información sobre el modo en que las actividades realizadas redundan en beneficio de la protección del interés público y la oportunidad de que dentro del Consejo Autonómico de Colegios Profesionales de la comunidad que pudiera crearse participen aquellos colegios supraautonómicos que tengan representación en Extremadura.

Quinto. Examen de las modificaciones y adaptaciones estatutarias acordadas por el Colegio.

1. Modificaciones estatutarias introducidas.

Al margen de las puntuales modificaciones de oportunidad y autoorganización introducidas, las modificaciones practicadas sobre los estatutos del Colegio pretenden fundamentalmente una adaptación del citado texto estatutario a las modificaciones practicadas en la Ley 11/2002 –por la Ley 4/2020–, lo que aconseja la procedencia de realizar un estudio global del Estatuto modificado, para así analizar, con carácter general, el grado de adaptación del texto a los cambios introducidos en la legislación autonómica sobre Colegios Profesionales y proceder, en su caso, a la publicación integral y consolidada de los nuevos Estatutos del Colegio.

2. Elaboración y aprobación del texto estatutario modificado.

En lo concerniente al procedimiento de elaboración y aprobación del texto modificado de los Estatutos del Colegio, de conformidad con las certificaciones de 5 de marzo y 8 de abril de 2024, aportadas al expediente y referidos en el antecedente de hecho séptimo, dicho texto ha sido elaborado por el propio Colegio y, de conformidad con lo dispuesto en el artículo 18 de la Ley 11/2002, sus Estatutos aprobados por su Asamblea General, en sesión ordinaria celebrada el 4 de marzo de 2024; de igual manera, en atención a lo dispuesto en el punto 4 del artículo 6 de la Ley 2/1974, de 13 de febrero, sobre Colegios Profesionales, la modificación-adaptación estatutaria colegial ha sido también informada favorablemente



por el Consejo General de Colegios de la Profesión Veterinaria de España, de conformidad con la certificación, de 8 de abril de 2024 –citada en el antecedente de hecho séptimo–, referida a la aprobación por la Junta Ejecutiva Permanente del citado Consejo General –en sesión celebrada el 6 de abril de 2024– del texto estatutario de referencia.

3. Control de legalidad y publicación del texto modificado.

El texto estatutario elaborado (y aprobado) por el Colegio, junto con las certificaciones anteriormente referidas, ha sido remitido a la Consejería competente en materia de Colegios Profesionales –actualmente la Consejería de Hacienda y Administración Pública–, a los efectos de control de legalidad y, en su caso, publicación en el Diario Oficial de Extremadura, conforme preceptúan los artículos 20 y 21 de la Ley 11/2002, de acuerdo con las modificaciones introducidas por la Ley 4/2020.

4. Calificación de legalidad de las modificaciones aprobadas.

El estudio y calificación de legalidad de los Estatutos del Colegio, se realiza sobre la sistemática de analizar la adecuación del texto modificado tanto al contenido mínimo estatutario que dispone la Ley 11/2002, como a las modificaciones introducidas a dicha norma por la Ley 4/2020, para así proceder, en su caso, a la publicación integral y consolidada de los nuevos Estatutos del Colegio.

4.1. Contenido mínimo de los estatutos:

En el texto estatutario modificado se regulan precedentemente los contenidos mínimos establecidos en el artículo 19 de la Ley 11/2002, de 12 de diciembre, de Colegios y de Consejos de Colegios Profesionales de Extremadura, conforme a las modificaciones introducidas en la misma por la Ley 4/2020, de 18 de noviembre.

4.2. Modificaciones introducidas por la Ley 4/2020:

En el texto estatutario modificado se regulan precedentemente las principales modificaciones o previsiones introducidas en la Ley 11/2002, de 12 de diciembre, de Colegios y de Consejos de Colegios Profesionales de Extremadura –por la Ley 4/2020, de 18 de noviembre–, que han de ser tenidas en cuenta y que sería procedente reflejar en los estatutos colegiales; previsiones tales como: los Fines y Obligaciones de los Colegios (en el artículo 4); la Ventanilla única (en el artículo 38); la Memoria anual (en el apartado g) del artículo 11.1 y en el artículo 62); el Servicio de atención a los colegiados y a los consumidores o usuarios (en el artículo 65); el Visado colegial (en el apartado i) del artículo 35.1, en el artículo 37 y en el apartado b) del artículo 41.2); la Prohibición de recomendaciones sobre honorarios (en el apartado 1 del artículo 47); y el Ejercicio de las profesiones colegiadas y obligación de colegiación (en los artículos 28 a 33 y en el artículo 39).

**Sexto. Régimen competencial.****1. Competencia de instrucción y tramitación.**

La competencia para la instrucción y tramitación de los expedientes de inscripción en el Registro de Colegios Profesionales y Consejos de Colegios Profesionales de Extremadura, corresponde a la Secretaría General de la Consejería de Hacienda y Administración Pública, en virtud de lo dispuesto en el Decreto de la Presidenta 16/2023, de 20 de julio, por el que se modifican la denominación y las competencias de las Consejerías que conforman la Administración de la Comunidad Autónoma de Extremadura (Diario Oficial de Extremadura, número 140, de 21 de julio de 2023) en relación con el Decreto 232/2023, de 12 de septiembre, por el que se establece la estructura orgánica de la Consejería de Hacienda y Administración Pública (Diario Oficial de Extremadura, extraordinario número 3, de 16 de septiembre de 2023) –modificado por el Decreto 11/2024, de 20 de febrero, con la corrección de errores al mismo publicada en el Diario Oficial de Extremadura, número 60, de 26 de marzo de 2024–, en el que se atribuye –en su artículo 2.1– a la mencionada Secretaría General, entre otras, las funciones y servicios asumidos por la Junta de Extremadura en materia de Colegios Profesionales.

2. Competencia de resolución.

La competencia para resolver las solicitudes de inscripción corresponde a quien ostenta la titularidad de la Consejería competente en materia de Colegios Profesionales, competencias que han sido atribuidas a la actual Consejería de Hacienda y Administración Pública en virtud de lo dispuesto en el Decreto de la Presidenta 16/2023, de 20 de julio, por el que se modifican la denominación y las competencias de las Consejerías que conforman la Administración de la Comunidad Autónoma de Extremadura (DOE, número 140, de 21-07-2023) en relación con el Decreto 232/2023, de 12 de septiembre, por el que se establece la estructura orgánica de la Consejería de Hacienda y Administración Pública (DOE, extraordinario número 3, de 16-09-2023) –modificado por el Decreto 11/2024, de 20 de febrero, con la corrección de errores al mismo publicada en el Diario Oficial de Extremadura, número 60, de 26 de marzo de 2024–.

Por todo ello, vista la propuesta de resolución, de 4 de mayo de 2024, emitida por la Secretaría General de la Consejería de Hacienda y Administración Pública de la Junta de Extremadura, el previo informe –favorable– de legalidad emitido, el 2 de mayo de 2024, así como los antecedentes de hecho, la normativa aplicable y los fundamentos de derecho que anteceden, en uso de las competencias atribuidas a la Consejería de Hacienda y Administración Pública,

**RESUELVO:**

Primero. Declarar conforme a la legalidad la modificación de los Estatutos del Colegio Oficial de Veterinarios de Badajoz, aprobada por su Asamblea General, en sesión ordinaria celebrada el 4 de marzo de 2024, y su adaptación a la Ley 11/2002, de 12 de diciembre, de Colegios y de Consejos de Colegios Profesionales de Extremadura, conforme a las modificaciones introducidas en la misma por la Ley 4/2020, de 18 de noviembre.

Segundo. Publicar en el Diario Oficial de Extremadura el texto íntegro de los Estatutos del Colegio Oficial de Veterinarios de Badajoz, recogido en el anexo a la presente resolución.

Contra la presente resolución, que pone fin a la vía administrativa, los interesados podrán interponer ante este mismo órgano recurso potestativo de reposición, en el plazo de un mes contado a partir del día siguiente a su publicación en el Diario Oficial de Extremadura, conforme a lo dispuesto en los artículos 102 y 103 de la Ley 1/2002, de 28 de febrero, del Gobierno y de la Administración de la Comunidad Autónoma de Extremadura y en los artículos 112, 123 y 124 de la Ley 39/2015, de 1 de octubre, del Procedimiento Administrativo Común de las Administraciones Públicas, o recurso contencioso-administrativo ante la Sala de lo Contencioso-administrativo del Tribunal Superior de Justicia de Extremadura, en el plazo de dos meses contados desde el día siguiente a su publicación en el citado diario oficial, conforme a lo dispuesto en los artículos 10.1.a), 14.1 y 46.1 de la Ley 29/1998, de 13 de julio, reguladora de la Jurisdicción Contencioso-administrativa.

Si se interpone el recurso de reposición no se podrá interponer el recurso contencioso-administrativo hasta que no se haya resuelto expresamente el de reposición o se produzca su desestimación por silencio administrativo.

Mérida, 14 de mayo de 2024.

La Consejera,
ELENA MANZANO SILVA

**ANEXO**

ESTATUTOS DEL COLEGIO OFICIAL DE VETERINARIOS DE BADAJOZ

TÍTULO I

Disposiciones generales

CAPÍTULO I

Denominación, naturaleza jurídica y fines**Artículo 1. Denominación, ámbito territorial y domicilio.**

1. La denominación de la Corporación será la de Ilustre Colegio Oficial de Veterinarios de Badajoz, en adelante el Colegio.
2. El ámbito territorial del Colegio será el de la Provincia de Badajoz.
3. El Colegio tendrá su domicilio social en la Avenida Santa Marina, n.º 9, de la ciudad de Badajoz (CP 06005).

Artículo 2. Naturaleza jurídica.

1. El Colegio es una Corporación de Derecho Público, reconocida por la Constitución y amparada por la legislación estatal y autonómica vigente en materia de Colegios Profesionales, con personalidad jurídica propia y plena capacidad para el cumplimiento de sus fines.

El Colegio tendrá tratamiento de Ilustre, y su Presidente el de Ilustrísimo. Su estructura interna y funcionamiento deberán ser democráticos.

2. En lo no previsto en los presentes Estatutos, el Colegio se regirá por lo dispuesto en la Ley 2/1974, de 13 de febrero, de Colegios Profesionales; la Ley 11/2002, de 12 de diciembre, de Colegios y Consejos de Colegios Profesionales de Extremadura, conforme con las modificaciones introducidas por la Ley 4/2020, de 18 de noviembre; los Estatutos Generales de la Organización Colegial Veterinaria Española; los Estatutos del Consejo de Colegios Profesionales de Veterinarios de Extremadura, si estuviere creado; los Reglamentos, los acuerdos de los órganos de gobierno de los Consejos General y de Extremadura, en su caso, los del propio Colegio de Veterinarios de Badajoz, y cuantas otras normas legales o reglamentarias, estatales o autonómicas le sean de aplicación.
3. El Colegio puede adquirir, enajenar, gravar y administrar toda clase de bienes y ejercitar ante los Juzgados y Tribunales de cualquier jurisdicción y grado, las acciones que en su propio interés juzgue convenientes.

**Artículo 3. Fines.**

Son fines esenciales del Colegio:

- a) La ordenación, y promoción en el ámbito territorial de su competencia, del ejercicio de la profesión veterinaria, la representación exclusiva de la misma y la defensa de los intereses profesionales de los colegiados.
- b) La representación institucional exclusiva de la profesión veterinaria, cuando estuviere sujeta a colegiación obligatoria de conformidad con la legislación estatal de aplicación.
- c) La salvaguardia y observancia de los principios deontológicos y ético-sociales de la profesión veterinaria y de su dignidad y prestigio, a cuyo efecto le corresponde cumplir y hacer cumplir a los colegiados el Código Deontológico que corresponda.
- d) La promoción, por todos los medios a su alcance, de la constante mejora de los niveles científico, cultural, económico y social de los colegiados, a cuyo efecto podrá organizar y mantener toda clase de instituciones culturales y sistemas de previsión y protección social.
- e) La colaboración con los poderes públicos en la consecución de la salud de las personas y animales, mejora de la ganadería y la más eficiente, justa y equitativa regulación y ordenación del sector ganadero y alimentario desde la fase de producción al consumo, así como la atención al medio ambiente y la protección de los consumidores.
- f) La protección de los intereses de los consumidores y usuarios de los servicios de sus colegiados, sin perjuicio de las competencias que correspondan, en defensa de aquellos, a la Administración competente en materia de consumo y a las organizaciones de consumidores y usuarios.
- g) Velar por el adecuado nivel de calidad de las prestaciones profesionales de las personas colegiadas.
- h) La mejora de la sanidad, la producción, el bienestar animal y el medio ambiente.
- i) Las recogidas en los vigentes Estatutos Generales de la Organización Colegial Veterinaria Española, en los Estatutos del Consejo de Colegios Profesionales de Veterinarios de Extremadura, en su caso, y en la legislación estatal y autonómica en materia de Colegios Profesionales.



CAPÍTULO II

Funciones y obligaciones del Colegio**Artículo 4. Funciones y obligaciones.**

1. Serán funciones propias del Colegio, en su ámbito territorial, las que le atribuye el artículo quinto de la vigente Ley Estatal de Colegios Profesionales, las señaladas en los vigentes Estatutos Generales de la Organización Colegial Veterinaria Española y en los Estatutos del Consejo de Colegios Profesionales de Veterinarios de Extremadura, en su caso, en relación con los fines que tiene encomendados, y las enumeradas en el artículo 11.1 de la Ley 11/2002, de 12 de diciembre, de Colegios y de Consejos de Colegios Profesionales de Extremadura.
2. El Colegio deberá cumplir con las obligaciones que legal o reglamentariamente se le impongan y, en concreto, las señaladas en el punto 2, del artículo 11, de la Ley 11/2002, de 12 de diciembre, de Colegios y de Consejos de Colegios Profesionales de Extremadura.

TÍTULO II

Del Colegio, organización y gobierno

CAPÍTULO I

Órganos de Gobierno**Artículo 5. Órganos de Gobierno del Colegio.**

Los órganos de gobierno del Colegio son:

- a) La Junta de Gobierno.
- b) La Asamblea General de colegiados.

SECCIÓN 1.ª DE LA JUNTA DE GOBIERNO

Artículo 6. Composición de la Junta de Gobierno.

1. El Colegio estará regido por una Junta de Gobierno que estará constituida por un Presidente, un Secretario y cinco Vocales.
2. De entre los Vocales, a propuesta del Presidente, la Junta de Gobierno designará un Vicepresidente.



3. Podrá existir además un Vicesecretario, designado igualmente de entre los vocales de la propia Junta de Gobierno, que colaborará en las tareas que le encomiende el Secretario, a quien sustituirá en casos de ausencia, enfermedad o vacante.

Artículo 7. Funciones de la Junta de Gobierno.

Corresponde a la Junta de Gobierno la administración y dirección del Colegio y, con esta finalidad, tendrá las facultades y las funciones siguientes:

- a) Velar por la buena conducta profesional de los colegiados.
- b) Administrar los recursos económicos del Colegio.
- c) Ejercer la función disciplinaria, imponiendo a los colegiados las sanciones que establecen estos Estatutos.
- d) Decidir respecto a la admisión de colegiados que lo soliciten.
- e) Organizar la distribución de toda clase de impresos y documentos que le sean propios para la consecución de sus fines, en los términos establecidos en los Estatutos Generales de la Organización Colegial Veterinaria, en los Estatutos del Consejo de Colegios Profesionales de Veterinarios de Extremadura, en su caso, y de conformidad con los acuerdos que se adopten al respecto por los órganos colegiados del Consejo General de Colegios Veterinarios de España y del Consejo de Colegios Profesionales de Veterinarios de Extremadura, en su caso.
- f) Convocar las sesiones de la Asamblea General de Colegiados y confeccionar el correspondiente Orden del Día.
- g) Promover la celebración de reuniones periódicas, entre la Junta de Gobierno y los representantes de todas las asociaciones, organismos, entidades y sectores de cualquier actividad del colectivo veterinario en general, que estén interesados en participar en el desarrollo de los objetivos de esta Corporación, o tengan el deseo de colaborar en sus finalidades.
- h) Contratar y despedir al personal que necesite para el desarrollo de las funciones, siempre que esté debidamente consignado en los presupuestos correspondientes. La selección del personal que preste sus servicios en el Colegio se realizará mediante convocatoria pública y a través de sistemas que garanticen la publicidad y los principios de igualdad, mérito y capacidad.
- i) La creación, regulación y ordenación de los servicios adecuados para el cobro de percepciones, remuneraciones y honorarios profesionales de los colegiados, cuando éstos lo soliciten libre y expresamente.



- j) Proponer a la Asamblea General de Colegiados los presupuestos y liquidaciones de ingresos y gastos.
- k) Habilitar suplementos de crédito.
- l) Aprobar y suscribir convenios y contratos con la Administración de la Comunidad Autónoma, de las Entidades Locales, o cualesquiera otros entes públicos o privados, pudiendo contraer obligaciones y recibir, como consecuencia de los mismos, subvenciones u otro tipo de ayudas.
- ll) Proponer a la Asamblea General de Colegiados la cuestión de confianza sobre su gestión, y autorizar la cuestión de confianza sobre la gestión de alguno de los miembros de la Junta cuando individual y voluntariamente lo soliciten.
- m) Convocar las elecciones a los cargos de la Junta de Gobierno.
- n) Todas aquellas otras competencias que no estén expresamente atribuidas por estos Estatutos a la Asamblea General de colegiados.

Artículo 8. Funcionamiento de la Junta de Gobierno.

1. La Junta de Gobierno se reunirá, con carácter ordinario, una vez cada mes, convocada por el Presidente con, al menos, una semana de antelación, y con carácter extraordinario, con al menos cuarenta y ocho horas de antelación, siempre que el Presidente lo crea conveniente o lo soliciten por escrito al menos tres miembros de la Junta. Las convocatorias se formularán por escrito e irán acompañadas del Orden del Día correspondiente. En ninguna de estas reuniones se podrá tomar ningún acuerdo que previamente no se haya incluido en el Orden del Día correspondiente, salvo que estén presentes todos los miembros de la Junta y sea declarada la urgencia del asunto por el voto favorable de la mayoría. Las reuniones extraordinarias podrán ser convocadas por cualquier medio que permita tener constancia de la recepción por los interesados, considerando la urgencia del caso. No obstante, este aspecto deberá constar en el acta de la celebración.
2. Los acuerdos de la Junta de Gobierno se tomarán por mayoría de votos de miembros asistentes. En caso de empate en la votación, decidirá con voto de calidad el Presidente. Estos acuerdos serán ejecutivos desde el momento de la adopción, sin perjuicio de los recursos que, en contra de aquéllos, puedan presentarse y de las excepciones que se recogen en estos Estatutos.
3. Para que puedan adoptarse válidamente acuerdos en primera convocatoria, será requisito indispensable que concurra la mayoría de los miembros que integran la Junta de Gobierno.



En segunda convocatoria será suficiente con, al menos, una tercera parte de los miembros de la Junta de Gobierno. Tanto en un caso como en otro deberán estar presentes el presidente y el secretario o quienes legalmente les sustituyan.

Entre la celebración de la sesión en primera y segunda convocatoria mediará un intervalo de media hora.

4. Toda reunión deberá empezar inexcusablemente con la lectura y aprobación del acta de la reunión anterior.
5. El Presidente puede alterar el orden de los temas a tratar y acordar interrupciones a su prudente arbitrio para permitir deliberaciones sobre la cuestión debatida o para descanso en los debates.
6. De todas las reuniones de la Junta de Gobierno se levantará acta que firmará el Secretario con el visto bueno del Presidente, transcribiéndose en el Libro de Actas correspondiente.
7. En las actas de la Junta de Gobierno deberán constar los miembros que asisten, el orden del día de la reunión, las circunstancias del lugar y tiempo en que se ha celebrado, los puntos principales de las deliberaciones, así como el contenido de los acuerdos adoptados.
8. Será obligatoria la asistencia a las reuniones. La falta no justificada a tres consecutivas se estimará como renuncia al cargo.

Artículo 9. Funciones de la Presidencia.

1. Corresponde al Presidente ostentar la representación máxima del Colegio Oficial, estándole asignado el ejercicio de cuantos derechos y funciones le atribuyen la Ley de Colegios Profesionales, los Estatutos Generales de la Organización Colegial Veterinaria, los Estatutos del Consejo de Colegios Profesionales de Veterinarios de Extremadura, en su caso, y estos Estatutos, en todas las relaciones con los Poderes Públicos, Entidades, Corporaciones y personas jurídicas o naturales de cualquier orden, siempre que se trate de materias propias de su competencia; ejercitar las acciones que correspondan, en defensa de los derechos de los colegiados ante los Tribunales de Justicia y autoridades de toda clase; autorizar los informes y comunicaciones que hayan de cursarse, y ejecutar o hacer que se ejecuten los acuerdos que la Asamblea General de Colegiados o la Junta de Gobierno, en su caso, adopten.
2. El Presidente velará por el cumplimiento de las prescripciones legales y reglamentarias, y de los acuerdos y disposiciones que se dicten por los órganos del Consejo General, por los órganos del Consejo de Colegios Profesionales de Veterinarios de Extremadura, en su caso,



por la Junta de Gobierno del Colegio o por la Asamblea General de Colegiados. Las disposiciones adoptadas en el ejercicio de sus funciones, según las facultades que le están reconocidas, deberán ser acatadas, sin perjuicio de las reclamaciones que contra ellas procedan.

3. Además de lo anterior, le corresponderán los siguientes cometidos:

- a) Presidir todas las reuniones de la Asamblea General de colegiados y de la Junta de Gobierno del Colegio, ordinarias y extraordinarias.
- b) Nombrar las Comisiones que considere necesarias, presidiéndolas si lo estimara conveniente.
- c) Convocar, abrir, dirigir y levantar Sesiones.
- d) Firmar las Actas que le corresponda, después de ser aprobadas.
- e) Recabar de los centros administrativos correspondientes los datos que necesite para cumplir los acuerdos de la Junta de Gobierno.
- f) Autorizar el documento que apruebe la Junta de Gobierno como justificante de que el facultativo está incorporado al Colegio.
- g) Autorizar los informes y comunicaciones que se dirijan a las autoridades, corporaciones o particulares.
- h) Autorizar las cuentas corrientes bancarias, las imposiciones que se hagan y los talones o cheques para retirar cantidades. Otorgar cuantos documentos públicos y privados sean necesarios para la compraventa de bienes muebles e inmuebles, en cumplimiento de los acuerdos de la Junta de Gobierno y de la Asamblea General de colegiados, de conformidad con lo previsto en estos Estatutos.
- i) Aprobar los libramientos y órdenes de pago y libros de contabilidad, junto al Vocal de la Sección Económica del Colegio.
- j) Velar con el mayor interés por la buena conducta profesional de los colegiados y por el decoro del Colegio.
- k) Fijar las directrices para la elaboración de los Presupuestos colegiales.

4. El cargo de Presidente será ejercido gratuitamente. Sin embargo, en los Presupuestos colegiales se fijarán las partidas precisas para atender a los gastos de representación de la Presidencia del Colegio.

**Artículo 10. Funciones de la Vicepresidencia.**

1. El Vicepresidente llevará a cabo todas aquellas funciones que le confiare el Presidente, asumiendo las de éste en caso de ausencia, enfermedad o vacante.
2. Vacante la Presidencia, el Vicepresidente ostentará la Presidencia hasta que se agote el mandato. Para cubrir el puesto que en la Junta de Gobierno deje el Vicepresidente se procederá de conformidad con lo dispuesto en el artículo 27.3 de estos Estatutos.
3. El cargo de Vicepresidente será ejercido gratuitamente. Sin embargo, en los Presupuestos colegiales se fijarán las partidas precisas para atender a los gastos de representación que pudieran surgir.

Artículo 11. Funciones de la Secretaría.

1. Independientemente de las otras funciones que se derivan de los presentes Estatutos, de las disposiciones vigentes, de los Estatutos Generales de la Organización Colegial Veterinaria, de los Estatutos del Consejo de Colegios Profesionales de Veterinarios de Extremadura, en su caso, y de las órdenes emanadas de la Presidencia, corresponde al Secretario:
 - a) Redactar y dirigir los oficios de citación para todos los actos del Colegio, según las órdenes que reciba del Presidente y con la anticipación debida.
 - b) Redactar las Actas de las Asambleas Generales de colegiados y de las reuniones que celebre la Junta de Gobierno, con expresión de los miembros que asisten, cuidando de que se copien, después de ser aprobadas, en el libro correspondiente, firmándolas con el Presidente.
 - c) Llevar los libros que se precisen para el mejor y más ordenado servicio.
 - d) Recibir y dar cuenta al Presidente de todas las solicitudes y comunicaciones que se remitan al Colegio.
 - e) Firmar el documento acreditativo de que el veterinario está incorporado al Colegio.
 - f) Expedir las certificaciones que se soliciten por los interesados.
 - g) Redactar anualmente la Memoria que refleje las vicisitudes del año, que habrá de leerse en la Asamblea General Ordinaria y que será elevada a conocimiento del Consejo General de Colegios Veterinarios de España y del Consejo de Colegios Profesionales de Veterinarios de Extremadura, en su caso.



- h) Asumir la dirección de los servicios administrativos y la Jefatura de Personal del Colegio con arreglo a las disposiciones de estos Estatutos, señalando, de acuerdo con la Junta de Gobierno, las horas que habrán de dedicarse a recibir visitas y al despacho de la Secretaría.
- i) Promover y cuidar el servicio jurídico-laboral de defensa de los colegiados frente a terceros.
- j) Formar y mantener actualizado el censo de ámbito provincial de los veterinarios adscritos al Colegio, así como el Registro Colegial de Sociedades Profesionales, pudiendo dar a los datos la publicidad legalmente prevista o autorizada por la Asamblea de colegiados, así como emitir, con el visto bueno del Presidente, las certificaciones que le sean solicitadas.

2. El cargo de Secretario será ejercido gratuitamente. Sin embargo, los Presupuestos colegiales consignarán las partidas precisas para atender los gastos inherentes al cargo, por la necesidad de una mayor dedicación en sus actividades.

Artículo 12. Funciones de las vocalías.

Una vez resulten elegidos los Vocales en la forma prevista en los presentes Estatutos, les serán asignadas por el Presidente las funciones y competencias del área de gestión que se les encomiende. El cargo de Vocal será ejercido gratuitamente. Sin embargo, en los Presupuestos colegiales se fijarán las partidas precisas para atender a los gastos de representación que pudieran surgir.

SECCIÓN 2.^a DE LA ASAMBLEA GENERAL DE COLEGIADOS

Artículo 13. Naturaleza.

1. La Asamblea General, constituida por todos los colegiados de derecho, es el órgano supremo del Colegio, y a la misma deberá dar cuenta la Junta de Gobierno de su actuación.
2. Sus acuerdos, válidamente adoptados, obligan a todos los colegiados, incluso a los que hubieran votado en contra o estuvieran ausentes, sin perjuicio del derecho de impugnación que pudiera corresponderles.

Artículo 14. Funciones de la Asamblea General.

Son funciones de la Asamblea General:

- a) Aprobar los presupuestos de ingresos y gastos del Colegio, para el ejercicio siguiente.



- b) Aprobar las liquidaciones del presupuesto del año anterior.
- c) Aprobar los cambios de sede del Colegio.
- d) Aprobar y modificar los Estatutos de este Colegio y los reglamentos relacionados con la ordenación del ejercicio profesional que, una vez aprobados y cumplidas las previsiones que a este respecto se contienen en los Estatutos Generales de la Organización Colegial Veterinaria y en los Estatutos del Consejo de Colegios Profesionales de Veterinarios de Extremadura, en su caso, serán de obligado cumplimiento. El procedimiento de aprobación y reforma de los Estatutos se regirá en lo que se refiere a los requisitos necesarios para la constitución y adopción de los correspondientes acuerdos de aprobación o reforma por las previsiones contenidas en el artículo 15, apartados 1 a 5, de los presentes Estatutos.
- e) Aprobar los acuerdos tomados por la Junta de Gobierno del Colegio sobre adquisición, enajenación, gravamen y demás actos jurídicos de disposición sobre bienes inmuebles de la Corporación. Será preceptiva la aprobación por la Asamblea para que éstos puedan llevarse a cabo.
- f) Elegir a los miembros de la Junta de Gobierno.
- g) Ejercer y votar la moción de censura contra la Junta de Gobierno del Colegio o alguno de sus miembros, en los términos previstos en los presentes Estatutos.
- h) Aceptar o denegar la cuestión de confianza planteada por la Junta de Gobierno o por alguno de sus miembros.
- i) La fusión, absorción, segregación y disolución del Colegio.
- j) Acordar, a propuesta de la Junta de Gobierno y cuando se estime conveniente por cualquier motivo, la constitución de asociaciones, fundaciones u otras entidades con personalidad jurídica sin ánimo de lucro.
- k) Aquellos asuntos que le someta la Junta de Gobierno por merecer, a su criterio, esta atención en razón de su específica trascendencia colegial.
- l) Aprobar, en el ámbito de sus competencias, los Reglamentos o Normas de Régimen Interior para el desarrollo y aplicación de estos Estatutos.

Artículo 15. Constitución y funcionamiento de la Asamblea General.

1. La Asamblea General se convocará preceptivamente, con carácter ordinario, una vez al año en el primer trimestre para aprobar la liquidación de ingresos y gastos del ejercicio anterior y los presupuestos del ejercicio siguiente.



2. Las Asambleas Generales Extraordinarias podrán celebrarse en todas aquellas ocasiones en que lo considere conveniente el Presidente o la Junta de Gobierno, o lo soliciten un mínimo del treinta por ciento del total de colegiados, en cuyo caso se celebrarán en un plazo no superior a treinta días hábiles desde la presentación de la solicitud.
3. Las Asambleas de colegiados deberán convocarse con, al menos, quince días de antelación, especificando y acompañando el Orden del Día y haciendo constar el lugar y la hora de celebración.
4. La convocatoria será comunicada por escrito a todos los colegiados junto con el Orden del Día, haciéndose constar la celebración de la sesión en segunda convocatoria, no pudiendo mediar entre la primera y la segunda convocatoria de la reunión un plazo inferior a media hora.
5. Los acuerdos de la Asamblea General serán adoptados por mayoría simple y, en ningún caso, será válido el voto delegado, ni remitido por correo. En consecuencia, salvo para la elección de los miembros de la Junta de Gobierno, el ejercicio del derecho de voto se sujeta a la presencia física en la reunión. No se podrán tomar acuerdos que no figuren en el correspondiente orden del día, salvo que estén presentes todos los miembros de la Asamblea General y sea declarada la urgencia del asunto por el voto favorable de la mayoría.
6. Quedará válidamente constituida la Asamblea en primera convocatoria, cuando concurren la mayoría de sus miembros. Se entenderá válidamente constituida en segunda convocatoria, cualquiera que sea el número de asistentes.

Se exceptuarán de las previsiones y exigencias anteriormente expuestas los siguientes casos:

- a) Cuestión de confianza. Los requisitos de quórum de asistencia y de adopción de los acuerdos se recogen en el artículo 16.
 - b) Moción de censura. Los requisitos de quórum de asistencia y de adopción de los acuerdos se recogen en el artículo 17.
 - c) Fusión, absorción, segregación y disolución del Colegio. Se requerirá, como mínimo, un quórum de asistencia de una tercera parte de los colegiados. Para que prospere, se exigirá el voto favorable de la mayoría absoluta de los presentes.
7. Tienen derecho a voto en las Asambleas Generales, ordinarias o extraordinarias, todos los colegiados en los que no concorra incapacidad legal o estatutaria, siempre que se hallen al corriente de sus obligaciones económicas y de otro tipo.



8. Las votaciones en Asambleas Generales podrán ser secretas, si así es propuesto por un diez por ciento de los asistentes.

En caso de que se produzca un empate decidirá el voto de calidad del Presidente.

Artículo 16. Cuestión de confianza.

1. La Junta de Gobierno del Colegio o cualquiera de sus miembros puede plantear ante la Asamblea General de Colegiados la cuestión de confianza sobre su programa de actuaciones, si considerase contestado mayoritariamente el mismo o sobre su actuación en el desempeño de sus funciones.
2. El otorgamiento o rechazo de la confianza competará siempre a la Asamblea General Extraordinaria de Colegiados, convocada a ese solo efecto por la Junta de Gobierno del Colegio, por acuerdo de la misma o a petición de aquel de sus miembros que desee plantear individualmente la cuestión de confianza.
3. La confianza se entenderá otorgada cuando vote a favor la mayoría simple de los asistentes, en los términos previstos en el artículo 15, párrafos primero y segundo, de los presentes Estatutos.

Artículo 17. Moción de censura.

1. La moción de censura a la Junta de Gobierno o a alguno de sus miembros competará siempre a la Asamblea General Extraordinaria de colegiados, convocada a ese solo efecto.
2. La solicitud de esa convocatoria de Asamblea General Extraordinaria requerirá la firma de un mínimo de la tercera parte de los colegiados ejercientes en pleno disfrute de sus derechos colegiales y al corriente de sus obligaciones económicas, incorporados, al menos, con tres meses de antelación. La solicitud deberá expresar con claridad las razones o motivos en que se funde.
3. La Asamblea General Extraordinaria de colegiados habrá de celebrarse dentro de los treinta días hábiles contados desde el siguiente a aquél en que se hubiera presentado la solicitud y no podrán tratarse en la misma más asuntos que los expresados en la convocatoria.
4. Para que el voto de censura sea aprobado y se produzca el consiguiente cese de la Junta de Gobierno o del miembro de este órgano a quien afecte, será necesario el voto favorable de la mayoría absoluta de los colegiados integrantes del Colegio respectivo presentes en la Asamblea General extraordinaria.

Si la moción de censura fuera aprobada por la mayoría referida anteriormente, se convocará elecciones en la forma prevista en los presentes Estatutos.



CAPÍTULO II

De las Comisiones

Artículo 18. Comisiones asesoras.

1. En el Colegio podrán existir Comisiones, con finalidad exclusivamente asesora, sobre cuya creación, funciones y desarrollo se informará a la Asamblea General de colegiados. En todo caso, existirá una Comisión Deontológica que asesorará e informará a la Junta de Gobierno en los expedientes disciplinarios que se incoen a los colegiados.
2. Cada una de estas Comisiones, será presidida por el Presidente o Vocal en quien éste delegue, y actuará como Secretario de las mismas, el Secretario del Colegio o colegiado en quien éste delegue; sus miembros deberán ser colegiados.
3. Las Comisiones estarán integradas por los veterinarios que se nombren por la Junta de Gobierno del Colegio Oficial.
4. Los estudios, propuestas y conclusiones de cada Comisión serán remitidos a la Junta de Gobierno, la cual decidirá si deben ser expuestos y defendidos, en su caso, por el miembro que designe la Comisión correspondiente ante la Asamblea General de colegiados.
5. La programación de los temas objeto de estudio podrá ser propuesta por la propia Comisión o por el Presidente del Colegio.
6. Se habilitarán los medios económicos necesarios para el desarrollo de los programas de trabajo, cuya cuantía será aprobada por la Asamblea General de colegiados.

Artículo 19. Comisión Deontológica.

1. Con carácter permanente existirá una Comisión Deontológica que estará compuesta por los siguientes miembros:
 - a) El Presidente del Colegio o persona en quien delegue, que actuará como Presidente.
 - b) El Vocal a quien se asigne las tareas correspondientes a la Sección de Deontología y Legislación, que actuará como Secretario.
 - c) Un mínimo de tres y un máximo de seis colegiados nombrados por la Junta de Gobierno, que representen a los colegiados ejercientes en los distintos ámbitos de la actuación profesional que existen en la provincia, para lo cual la Junta de Gobierno podrá solicitar de las asociaciones representativas de los distintos sectores profesionales existentes en el seno del Colegio, la propuesta de aquellos colegiados que estimen más idóneos para formar parte de la Comisión.



2. Las funciones de la Comisión Deontológica serán:

- a) Emitir informes no vinculantes, a petición del Instructor o de la Junta de Gobierno, en cualquiera de las fases del procedimiento disciplinario.
- b) Proponer a la Junta de Gobierno cuantas actuaciones crea convenientes para una mejor ordenación y deontología profesional.
- c) Informar cuantos proyectos de normas de orden deontológico o relativo a la ordenación profesional se elaboren.

CAPÍTULO III

De las elecciones a la Junta de Gobierno

Artículo 20. Condiciones de elegibilidad.

1. Son condiciones de elegibilidad para todos los cargos:

- a) Encontrarse en el ejercicio de la profesión.
- b) Hallarse al corriente en el abono de las cuotas y demás obligaciones estatutarias.
- c) No estar incurso en ninguna de las incompatibilidades previstas en la Ley de Colegios Profesionales, los Estatutos Generales de la Organización Colegial Veterinaria, los Estatutos del Consejo de Colegios Profesionales de Veterinarios de Extremadura, en su caso, y en cuantas disposiciones se dicten con carácter general.

2. Para poder optar al cargo de Presidente, además, será preciso tener una antigüedad de cinco años, como mínimo, de colegiación ininterrumpida.

Artículo 21. Electores.

1. Todos los colegiados con derecho a voto elegirán de entre ellos al Presidente, Secretario, cinco vocales y, en su caso, al Vicesecretario. El Presidente, una vez elegidos los integrantes de la Junta de Gobierno, establecerá las áreas de gestión y competencias que se asignan a cada uno de los Vocales elegidos.

2. Para ejercer el derecho de sufragio activo los colegiados deberán figurar al corriente de sus obligaciones estatutarias con anterioridad al momento en que se acuerde la convocatoria.

Artículo 22. Duración del mandato.

1. La renovación de los cargos de la Junta de Gobierno se realizará cada cuatro años, celebrándose las elecciones con antelación mínima de quince días a la fecha de finalización del período de mandato de los citados cargos.



2. La Junta de Gobierno del Colegio convocará oportunamente las elecciones para la renovación de los cargos, a lo que dará la debida publicidad, señalando en la convocatoria los plazos para su celebración. Las candidaturas podrán presentarse en el plazo de treinta días a partir del día siguiente de la adopción del acuerdo de convocatoria de elecciones.
3. Desde la convocatoria de las elecciones hasta que los nuevos miembros de la Junta de Gobierno tomen posesión, actuará con carácter de provisional la Junta de Gobierno saliente.

Artículo 23. Presentación de candidatos.

Los candidatos deberán reunir los requisitos que señala el artículo 20 de estos Estatutos y solicitarlo por escrito a la Junta de Gobierno del Colegio. La solicitud podrá hacerse en forma individual o en candidatura conjunta.

Artículo 24. Proclamación de candidatos.

1. Al día siguiente al de la expiración del plazo para la presentación de candidaturas, la Junta de Gobierno del Colegio se reunirá en sesión extraordinaria y proclamará la relación de los candidatos que reúnan las condiciones de elegibilidad, dando cuenta al Consejo General y al Consejo de Colegios Veterinarios de Extremadura, en su caso. Las votaciones tendrán lugar a partir de los veinte días naturales siguientes.
2. Queda prohibida toda actividad electoral que implique descrédito o falta de respeto personal a los demás candidatos y que esté en desacuerdo con los principios de carácter deontológico, de obligada aplicación en todo el territorio nacional. Su incumplimiento acarreará la depuración de la correspondiente responsabilidad deontológica.
3. En el supuesto de que solo se presentara una candidatura, la Junta de Gobierno, previa comprobación de que el candidato o, en su caso, los candidatos reúnen los requisitos que establecen los presentes Estatutos, proclamará a los mismos electos sin que proceda votación alguna.

Artículo 25. Procedimiento electivo.

1. La elección de los miembros de la Junta de Gobierno será por votación directa y secreta, en la que podrán tomar parte todos los colegiados con derecho a voto, conforme a lo dispuesto en estos Estatutos.
2. El voto deberá ser emitido personalmente o por correo certificado, en un sobre firmado que incluirá la papeleta del voto en su sobre cerrado, fotocopia del DNI o Pasaporte del remitente con derecho a voto. La solicitud de ejercicio del voto por correo deberá ser recibida o presentada en el Colegio antes de las veinte horas del día anterior al de las elecciones.



El Secretario de la Junta de Gobierno certificará la petición de voto y tomará nota en el censo para que el día de las elecciones no se realice el voto personalmente.

Presentada o recibida en plazo la solicitud de ejercicio del voto por correo, éste será válido siempre que se reciba en la Mesa antes de la celebración del escrutinio.

3. La Mesa Electoral estará constituida en el día y hora que se fije en la Convocatoria, por tres colegiados y sus respectivos suplentes, cuya designación se hará por sorteo público entre todos los colegiados con derecho a voto que no se presenten a la elección, siendo obligatoria la aceptación, salvo causa justificada. El Presidente de la Mesa y su Suplente serán designados por la Junta de Gobierno de entre los elegidos. El más joven actuará de Secretario. Cualquier Candidato podrá nombrar un Interventor.

Los votantes están obligados a acreditar ante la Mesa Electoral su personalidad. La Mesa comprobará su inclusión en el censo y su Presidente, tras pronunciar en voz alta el nombre y apellidos del votante, indicando que vota, introducirá la papeleta con su sobre en la urna correspondiente.

Serán nulos todos los votos recaídos en personas que no figuren en las candidaturas aprobadas, así como las papeletas que contengan frases o expresiones distintas del nombre y cargo del candidato propuesto.

4. Finalizada la votación de los asistentes y en último lugar la de los miembros de la Mesa y los interventores, se procederá a depositar en la urna los votos enviados por correo y a efectuar el escrutinio.

En caso de empate, se procederá a la repetición de la votación del cargo o cargos en que se haya producido el empate, en el plazo más breve posible.

Del desarrollo de la votación y del resultado del escrutinio se levantará Acta seguidamente, firmada por todos los Miembros de la Mesa, la cual se elevará al Consejo General y al Consejo de Colegios Veterinarios de Extremadura, en su caso, para su conocimiento.

5. Concluido el escrutinio, los representantes de las candidaturas disponen de un plazo de tres días para presentar las reclamaciones que consideren pertinentes.

La Mesa Electoral resolverá sobre las mismas, notificando su resolución en el plazo de dos días.

Tras la resolución de las reclamaciones y protestas, la Mesa Electoral proclamará la candidatura electa. El Acta de proclamación será suscrita por todos los miembros de la Mesa Electoral y remitida a la Junta de Gobierno en funciones.



6. En el plazo de quince días después de celebradas las elecciones, los colegiados elegidos para Presidente, Secretario y Vocales se reunirán con la Junta de Gobierno saliente para la toma de posesión y traspaso de funciones. A continuación, los nuevos cargos se reunirán entre ellos para designar un Vicepresidente y asignar las distintas áreas de gestión y actuación de los Vocales electos, en la forma prevista en los presentes Estatutos. De esta reunión se levantará el Acta correspondiente con los cargos ya establecidos y efectivos.

Artículo 26. Publicidad y reclamaciones.

1. Tanto a las listas de electores como de candidatos, se les dará publicidad en el tablón del Colegio a efectos de reclamaciones en el plazo que acuerde la Junta de Gobierno al convocar las elecciones.
2. Resueltas las reclamaciones por la Junta de Gobierno serán de nuevo sometidas a publicidad. La lista definitiva de electores servirá a la Mesa Electoral para comprobaciones durante la votación electoral conforme lo previsto en el artículo 25.3.

Artículo 27. Causas de cese y vacantes.

1. Los miembros de la Junta de Gobierno del Colegio cesarán por las causas siguientes:
 - a) Expiración o término del plazo para el que fueron elegidos.
 - b) Renuncia del interesado.
 - c) Condena por sentencia firme, que lleve aparejada la inhabilitación para cargos públicos.
 - d) Sanción disciplinaria firme por falta grave o muy grave.
 - e) Pérdida de las condiciones de elegibilidad expresadas en el artículo 20.
 - f) La denegación por parte de la Asamblea General de colegiados de la confianza en los términos previstos en los presentes Estatutos.
 - g) La aprobación de la moción de censura en los términos previstos en los presentes Estatutos.
 - h) Por nombramiento para un cargo político de carácter ejecutivo del gobierno o de la Administración Pública Central, Autonómica, Local o Institucional, o para cualquier otro que esté afecto por la legislación estatal o autonómica vigente en materia de incompatibilidades.
 - i) Por fallecimiento.



2. El Consejo General de Colegios Veterinarios de España adoptará las medidas que estime convenientes para completar provisionalmente la Junta de Gobierno del Colegio, cuando se produzca el cese de más de la mitad de los cargos de aquélla.

La Junta Provisional así constituida ejercerá sus funciones hasta que tomen posesión los designados en virtud de elección, que se celebrará conforme a las disposiciones de estos Estatutos, en un período máximo de seis meses.

3. Cuando las vacantes que se produzcan en la Junta de Gobierno afecten a menos de la mitad de sus cargos, la propia Junta designará el sustituto con carácter de interinidad, hasta que se verifique la convocatoria de nuevas elecciones, en el plazo máximo de seis meses. Al cubrirse cualquiera de estos cargos en los supuestos referidos, la duración de los mismos alcanzará solamente hasta el próximo período electoral.

La provisión del nuevo miembro de la Junta de Gobierno deberá comunicarse al Consejo General y al Consejo de Colegios Profesionales de Veterinarios de Extremadura, en su caso, dentro de los quince días naturales siguientes.

TÍTULO III

De los colegiados

CAPÍTULO I

De la adquisición, denegación, suspensión y pérdida de la condición de colegiado

Artículo 28. Colegiación.

1. Será requisito indispensable y previo para el ejercicio de la profesión de veterinario en la provincia de Badajoz, en cualquiera de sus modalidades, la incorporación en el Colegio Oficial de Veterinarios de Badajoz, cuando el interesado tenga en dicha provincia su domicilio profesional único o principal, de conformidad con la legislación estatal de aplicación.

En su defecto, deberá incorporarse al Colegio en cuyo ámbito desempeñe efectivamente su ejercicio profesional.

2. Se considerará ejercicio profesional cualquier actividad o trabajo que se realice al amparo del título de Licenciado o Grado en Veterinaria, o de los títulos extranjeros que, conforme a la normativa española y comunitaria, la Administración española competente haya homologado o reconocido para ejercer la profesión de veterinario en España.
3. El ejercicio profesional puede verificarse:
 - a) Al servicio de la Administración General del Estado, de la Administración Autonómica y de la Administración Local.



- b) Al servicio de Empresas, Entidades, explotaciones e industrias o negocios relacionados con la veterinaria.
 - c) De forma libre, cuando el veterinario desarrolle actividades profesionales al amparo del título de Licenciado o Graduado en Veterinaria o cualesquiera otros que den derecho a ejercer la profesión, que no se encuentren incluidas en los apartados anteriores.
4. El ejercicio de la profesión, en cualquiera de sus modalidades, se efectuará por los veterinarios colegiados, de acuerdo con la legislación estatal y autonómica de aplicación, con las normas reguladoras establecidas en estos Estatutos y en las normas que, a tales fines, se dicten y adopten por el Consejo General y por el Consejo de Colegios Veterinarios de Extremadura, en su caso, sin perjuicio de la regulación que, contenida en las disposiciones legales vigentes, estatales y autonómicas, les sean de aplicación por razón de la modalidad de su ejercicio profesional.

De toda inscripción, alta o baja en este Colegio, se dará inmediata cuenta al Consejo General de Colegios Veterinarios de España y al Consejo de Colegios Profesionales de Veterinarios de Extremadura, en su caso.

5. No se exigirá la previa incorporación a Colegio en el supuesto de libre prestación ocasional de servicios a aquellos nacionales de los Estados miembros de la Unión Europea que estén previamente establecidos con carácter permanente en cualquiera de los mencionados Estados, de acuerdo, en cada caso, con lo que dispongan las normas comunitarias de aplicación a las profesiones afectadas, todo ello sin perjuicio de la obligación de notificar su actuación al Colegio correspondiente mediante la aportación de la documentación exigibles según lo establecido en aquellas normas y demás disposiciones de aplicación.
6. El Colegio no podrá exigir a los profesionales que ejerzan en un territorio diferente al de colegiación, comunicación ni habilitación alguna, ni el pago de contraprestaciones económicas distintas de aquéllas que exijan habitualmente a sus colegiados por la prestación de los servicios de los que sean beneficiarios y que no se encuentren cubiertos por la cuota colegial.

Artículo 29. Requisitos para la colegiación.

Para la incorporación al Colegio Oficial de Veterinarios de Badajoz se requiere acreditar, como condiciones generales de aptitud, las siguientes:

- a) Ser de nacionalidad española o de la de alguno de los Estados miembros de la Unión Europea, salvo lo dispuesto en tratados o convenios internacionales o dispensa legal.
- b) Ser mayor de edad y no estar incurso en causa de incapacidad.



- c) Estar en posesión del título de Licenciado en Veterinaria o Grado en Veterinaria de los títulos extranjeros que, conforme a las normas vigentes, sean homologados a aquellos, todo ello de acuerdo con lo previsto también en las normas y acuerdos de la Unión Europea.
- d) No haber sido condenado por sentencia firme que en el momento de la solicitud le inhabilite para el ejercicio profesional.
- e) Satisfacer la cuota de ingreso y demás que tenga establecidas el Colegio.

Artículo 30. Solicitudes de colegiación.

1. Para ser admitido en el Colegio Oficial de Veterinarios de Badajoz, se acompañará a la solicitud en documento normalizado el correspondiente título original o testimonio notarial del mismo y certificación académica. El justificante por la Universidad de procedencia del abono de los derechos de expedición del título podrá suplir la ausencia del original, quedando obligado el colegiado a su presentación una vez le sea expedido.

Se acompañará igualmente documentación acreditativa de que el solicitante no se halla incurso en causa alguna que le impida su ejercicio profesional como veterinario.

2. Si el solicitante procediera de alguno de los países miembros de la Unión Europea, deberá presentar la documentación acreditativa del cumplimiento de los requisitos exigidos por la normativa comunitaria.
3. El solicitante hará constar que va a ejercer la profesión, lugar en el que va a hacerlo, y modalidad de aquélla, y la especialidad, en su caso.
4. La cuota de inscripción o colegiación no podrá superar en ningún caso los costes asociados a la tramitación de la inscripción. El Colegio Oficial de Veterinarios dispondrá de los medios necesarios para que los solicitantes puedan tramitar su colegiación por vía telemática, de acuerdo con lo previsto en el artículo 10 de la Ley estatal de Colegios Profesionales.
5. Corresponde a la Junta de Gobierno del Colegio resolver sobre las solicitudes de incorporación a los mismos. La Junta de Gobierno acordará, en el plazo máximo de un mes, lo que estimen pertinente acerca de la solicitud de inscripción. Pasado ese plazo sin contestación, se entenderán aprobadas.
6. Las solicitudes de incorporación serán aprobadas o denegadas, de conformidad con lo dispuesto en estos Estatutos. La Junta de Gobierno practicará las diligencias y recibirá los informes que, en su caso, considere oportunos y notificará la resolución motivada que proceda.



7. Contra la decisión de la Junta de Gobierno en esta materia cabrá recurso de alzada ante el Consejo de Colegios Profesionales de Veterinarios de Extremadura, en el supuesto de que estuviese creado, mientras tanto dicho acto será recurrible potestativamente en reposición ante la Junta de Gobierno o directamente ante la Jurisdicción Contencioso Administrativa, en los términos del artículo 59 de estos Estatutos.

Artículo 31. Denegación de la colegiación.

1. La solicitud de colegiación será denegada en los siguientes casos:
 - a) Cuando los documentos presentados con la solicitud de ingreso sean insuficientes u ofrezcan dudas sobre su legitimidad y no se hayan complementado o subsanado en el plazo señalado al efecto.
 - b) Cuando hubiere sufrido alguna condena por sentencia firme de los Tribunales que en el momento de la solicitud le inhabilite para el ejercicio profesional.
 - c) Cuando hubiere sido expulsado de otro Colegio, sin haber sido rehabilitado.
 - d) Cuando al formular la solicitud se hallare suspenso del ejercicio de la profesión, en virtud de corrección disciplinaria corporativa firme.
2. Obtenida la rehabilitación o desaparecidos los obstáculos que se opusieran a la colegiación, ésta deberá aceptarse por el Colegio sin dilación ni excusa alguna.

Artículo 32. Trámites posteriores a la admisión.

Admitido el solicitante en el Colegio Oficial de Veterinarios de Badajoz, se le expedirá la tarjeta de identidad correspondiente, dándose cuenta de su inscripción al Consejo General de Colegios Veterinarios de España y al Consejo de Colegios Profesionales de Veterinarios de Extremadura, en su caso, en el modelo de ficha normalizada que estos establezcan. Asimismo, se abrirá un expediente en el que se consignarán sus antecedentes y actuación profesional. El colegiado estará obligado a facilitar en todo momento los datos precisos para mantener actualizados dichos antecedentes.

Artículo 33. Suspensión, pérdida y recuperación de la condición de colegiado.

1. La condición de colegiado se perderá:
 - a) Por baja voluntaria, al cesar en el ejercicio profesional en cualquiera de sus modalidades, mediante solicitud por escrito.



- b) Por condena firme que lleve consigo la accesoria de inhabilitación para el ejercicio de la profesión o de inhabilitación absoluta o especial para cargo público.
 - c) Por sanción firme de expulsión acordada en expediente disciplinario.
 - d) Por pérdida de las condiciones que permitieron la colegiación.
 - e) Por muerte o declaración de fallecimiento.
2. La pérdida de la condición de colegiado será acordada por la Junta de Gobierno del Colegio en resolución motivada, que será debidamente notificada al mismo.
 3. Las bajas serán comunicadas al Consejo General de Colegios Veterinarios de España y al Consejo de Colegios Profesionales de Veterinarios de Extremadura, en su caso.
 4. Las bajas no liberan del cumplimiento de las deudas vencidas.
 5. Se recuperará la condición de colegiado mediante petición de reingreso que, en los casos del anterior punto 1, apartados b) y c), requerirá además probar la prescripción de la sanción de cualquier clase que hubiera dado lugar a la pérdida de su condición de colegiado, solicitar la admisión y que ésta sea aceptada; y en el caso del punto 1, apartado d), probar que se poseen los requisitos para la colegiación que incumplía.
 6. La condición de colegiado podrá suspenderse en virtud de sanción disciplinaria firme, en los términos establecidos en los artículos 54 y 55 de este Estatuto.

CAPÍTULO II

Derechos, deberes y prohibiciones de los colegiados

Artículo 34. Derechos de los colegiados y de las Sociedades Profesionales.

1. Los colegiados tendrán los siguientes derechos:
 - a) Participar en la gestión corporativa, asistiendo a las Asambleas de colegiados, con derecho de voto. Asimismo, podrán ejercitar el derecho de petición en los términos en que se regula en la vigente legislación.
 - b) Sufragio, activo y pasivo, en las elecciones a la Junta de Gobierno, en la forma determinada por los presentes Estatutos.
 - c) Ser amparados por el Colegio, por el Consejo General de Colegios Veterinarios de España y por el Consejo de Colegios Profesionales de Veterinarios de Extremadura, en su caso, cuando se consideren vejados o molestados por motivos de ejercicio profesional.



- d) Ser representados por el Colegio, por el Consejo General de Colegios Veterinarios de España y por el Consejo de Colegios Profesionales de Veterinarios de Extremadura, en su caso, cuando necesiten presentar reclamaciones judiciales o extrajudiciales con ocasión del ejercicio profesional, otorgando los poderes del caso y siendo de cargo del colegiado solicitante los gastos y costas judiciales que el procedimiento ocasione.
- e) Disfrutar de todos los beneficios que se establezcan por el Colegio, el Consejo General y por el Consejo de Colegios Profesionales de Veterinarios de Extremadura, en su caso, en cuanto se refiere a recompensas, cursillos, becas, etc., así como al uso de la Biblioteca colegial, tanto en el local social como en el propio domicilio, mediante el cumplimiento de los requisitos que se señalen.
- f) Proponer razonadamente todas las iniciativas que estime beneficiosas para la profesión y elevar las quejas fundamentadas de actos o hechos que puedan ir en perjuicio suyo, del Colegio o de la Profesión.

Podrán también solicitar de la Junta de Gobierno la convocatoria de Asambleas Generales Extraordinarias, siempre que lo sea en unión de al menos el 30 por ciento de los colegiados.

Así mismo y en los términos prevenidos en los presentes Estatutos, podrán solicitar de la Junta de Gobierno la convocatoria de Asamblea General Extraordinaria para el ejercicio de la moción de censura a la citada Junta de Gobierno o algunos de sus miembros. Igualmente les corresponde el derecho de sufragio activo en la forma prevista en los presentes Estatutos en el supuesto de planteamiento por parte de la Junta de Gobierno o de alguno de sus miembros de la cuestión de confianza.

- g) Percibir todas y cada una de las prestaciones sociales o asistenciales que tenga bajo su tutela y preste el Consejo General de Colegios Veterinarios de España, el Consejo de Colegios Profesionales de Veterinarios de Extremadura, en su caso, o el Colegio respectivo.
- h) Ostentar los cargos para los cuales sean nombrados y ejercitar, en general, todos los demás derechos que las disposiciones vigentes les concedan.
- i) Solicitar del Colegio la tramitación del cobro de los honorarios a percibir por servicios, informes, etc., siempre que el Colegio tenga creados los servicios oportunos y siendo de cargo del colegiado solicitante los gastos y costas judiciales que el procedimiento ocasione.
- j) Ejercer su profesión de acuerdo con lo dispuesto en los presentes Estatutos, en los Estatutos Generales de la Organización Colegial Veterinaria, en los Estatutos del Consejo



de Colegios Veterinarios de Extremadura, en su caso, en el Código Deontológico vigente y en las demás disposiciones que regulen el ejercicio profesional.

k) Crear agrupaciones representativas de intereses profesionales en el seno de los Colegios, dentro del marco de los Estatutos, con sometimiento en todo caso a los órganos de gobierno de éstos.

2. A las sociedades profesionales se les reconocerán los derechos contemplados en el anterior punto 1, apartados c), d), f), párrafo primero (relativo a la proposición de iniciativas), i) y j).

Artículo 35. Deberes de los colegiados.

1. Los colegiados tendrán los siguientes deberes:

- a) Cumplir cuanto disponen los presentes Estatutos, los Estatutos Generales de la Organización Colegial Veterinaria Española, los Estatutos del Consejo de Colegios Profesionales de Veterinarios de Extremadura, en su caso, y los acuerdos y decisiones de las autoridades colegiales, del Consejo General de Colegios Veterinarios de España y del Consejo de Colegios Profesionales de Veterinarios de Extremadura, en su caso.
- b) Estar al corriente en el pago de todas y cada una de las cuotas colegiales y satisfacer toda clase de débitos que tuviese pendientes por suministro de documentos oficiales.
- c) Desempeñar los cargos para los cuales fuesen designados en las Juntas de Gobierno y cualesquiera otras Comisiones colegiales.
- d) Ajustar su situación y actuación profesional en todo momento a las exigencias legales, estatutarias y deontológicas que rigen el ejercicio de la profesión de veterinario.
- e) Emplear la mayor corrección y lealtad en sus relaciones con el Colegio y con los otros colegiados, comunicando a aquél cualquier incidencia vejatoria a un colegiado en el ejercicio profesional de que tenga noticia.
- f) Denunciar por escrito al Colegio todo acto de intrusismo que llegue a su conocimiento, así como los casos de ejercicio ilegal.
- g) Comunicar su domicilio profesional y los eventuales cambios del mismo al Colegio.
- h) Comunicar por escrito, igualmente, en caso de sustitución por ausencia o enfermedad, el nombre y domicilio del facultativo colegiado que le sustituya, para su debida constancia.



- i) Someter a visado del Colegio los contratos, informes, proyectos, dictámenes y cualquier otro documento que lo precise, en los términos previstos en los Estatutos Generales de la Organización Colegial Veterinaria Española y en los Estatutos del Consejo de Colegios Profesionales de Veterinarios de Extremadura, en su caso.
 - j) Facilitar al Colegio los datos que se le soliciten para la formación del fichero de colegiados, con objeto de hacer posible el cumplimiento de los fines y funciones del mismo. Atenderá, asimismo, cualquier requerimiento que le haga la Junta de Gobierno, el Consejo General de Colegios Veterinarios de España o el Consejo de Colegios Veterinarios de Extremadura, en su caso, para formar parte de las Comisiones especiales de trabajo, prestando a las mismas su mayor colaboración.
 - k) Los colegiados deberán cumplir, además, aquellos deberes que les sean impuestos como consecuencia de acuerdos adoptados por el Colegio, el Consejo General de Colegios Veterinarios de España o el Consejo de Colegios Profesionales de Veterinarios de Extremadura, en su caso, en el marco de sus competencias.
 - l) Cualquier otro deber que se desprenda de las prescripciones de estos Estatutos o de las comprendidas en los Estatutos Generales de la Organización Colegial Veterinaria Española o en los Estatutos del Consejo de Colegios Profesionales de Veterinarios de Extremadura, en su caso.
2. En caso de que la profesión se ejerza a través de una Sociedad Profesional, ésta también será directamente responsable del cumplimiento de los referidos deberes, en cuanto le sean de aplicación.

Artículo 36. Prohibiciones.

1. En general, se prohíbe expresamente a los colegiados, aun cuando la profesión se ejerza a través de una Sociedad Profesional, realizar prácticas profesionales contrarias a lo dispuesto en la legislación vigente o a las normas éticas, deontológicas y jurídicas de la profesión veterinaria y, especialmente, atentar o perjudicar los intereses de los consumidores y usuarios prestatarios de sus servicios profesionales.
2. Se prohíbe específicamente a los colegiados:
 - a) Ofrecer la eficacia garantizada de procedimientos curativos o de medios personales que no hubieren recibido la confirmación de entidades científicas o profesionales de reconocido prestigio.
 - b) Emplear tratamientos o medios no controlados científicamente y disimular o fingir la aplicación de elementos diagnósticos y terapéuticos.



- c) Realizar prácticas dicotómicas.
- d) Emplear reclutadores de clientes.
- e) Efectuar manifestación o divulgar noticias en cualquier forma que den a entender conocimiento como técnicas, resultados o cualidades especiales de las que se deduzca o pueda deducirse directa o indirectamente, comparaciones con la actividad profesional de otros colegiados, en la medida que dichas actuaciones vulneren lo dispuesto en la Ley 34/1988, de 11 de noviembre, General de la Publicidad.
- f) Tolerar o encubrir en cualquier forma a quien, sin título suficiente o no homologado, sin estar colegiado, trate de ejercer o ejerza la profesión Veterinaria.
- g) Ejercer la profesión en un consultorio veterinario o en cualquier otro centro del que, sea o no titular, tenga conocimiento de prácticas ilegales por parte de otras personas, aun cuando se efectúen fuera de su presencia y en horas distintas a las de su ejercicio profesional.
- h) Permitir el uso de clínica o consultorio veterinario a personas que, aun disponiendo de título suficiente para ejercer la Veterinaria, no se hallen debidamente colegiadas.
- i) Prestar su nombre para que figure como Director Facultativo o Asesor de clínica veterinaria, que no dirija y atienda o asesore personal y directamente, o que no se ajuste a las leyes vigentes y a los presentes Estatutos, a los Estatutos Generales de la Organización Colegial Veterinaria o a los Estatutos del Consejo de Colegios Profesionales de Veterinarios de Extremadura, en su caso, o se violen en ellos las normas deontológicas.
- j) Aceptar remuneraciones o beneficios de laboratorios de medicamentos o fabricantes de utensilios de cura, o cualquier instrumento, mecanismo o utillaje relacionado con la Veterinaria, en concepto de comisión, como propagandista, como proveedor de clientes o por otros motivos que no sean de trabajos de asesoramiento científico específicamente encomendados, de conformidad con las normas vigentes.
- k) Ejercer la Veterinaria cuando se evidencian manifiestamente alteraciones orgánicas, psíquicas o hábitos tóxicos que le incapaciten para dicho ejercicio, mediante la confirmación de reconocimiento médico.
- l) El anuncio o difusión de sus servicios, directamente o a través de medios publicitarios, violando lo dispuesto en la legalidad vigente o lo acordado por la Organización Colegial Veterinaria en materia de publicidad.
- ll) Efectuar manifestaciones públicas, o a través de la prensa, radio, televisión o cualquier otro medio, de las cuales se pueda derivar un peligro potencial para la salud de la po-

blación o un desprestigio o perjuicio para el Colegio, sus colegiados o miembros de su Junta de Gobierno.

- m) Utilizar la condición de especialista en alguna rama de la profesión sin tener la titulación acreditativa pertinente.
 - n) En general, realizar prácticas profesionales contrarias a lo dispuesto en las normas, legales o deontológicas, que rigen el ejercicio profesional de la Veterinaria.
3. Las referidas prohibiciones también se aplicarán a las Sociedades Profesionales cuando la profesión se ejerza a través de las mismas, en cuanto les sean de aplicación.

CAPÍTULO III

Visado colegial

Artículo 37. Características del visado.

1. El Colegio visará los trabajos profesionales en su ámbito de competencia únicamente cuando se solicite por petición expresa de los clientes, incluidas las Administraciones Públicas cuando actúen como tales, o cuando así se establezca conforme a lo dispuesto en el Real Decreto 1000/2010, de 5 de agosto, sobre visado colegial obligatorio, o norma que lo sustituya, de acuerdo con lo previsto en el artículo 13 de la Ley 2/1974, de 13 de febrero, sobre Colegios Profesionales previa consulta a los colegiados afectados.

En ningún caso los Colegios podrán imponer la obligación de visar los trabajos profesionales, ni por sí mismos ni a través de sus previsiones estatutarias.

2. El objeto del visado será comprobar, al menos:
- a) La identidad y habilitación profesional del autor del trabajo, utilizando para ello los registros de colegiados referidos en el artículo 10.2, apartado a) de la Ley estatal de 2/1974 de 13 de febrero, sobre Colegios Profesionales, y artículo 12.2, apartado a) de la Ley 11/2002, de 12 de diciembre, de Colegios y de Consejos de Colegios Profesionales de Extremadura.
 - b) La corrección e integridad formal de la documentación del trabajo profesional, de acuerdo con la normativa aplicable al mismo.

En todo caso, el visado expresará claramente cuál es su objeto, detallando qué extremos son sometidos a control e informará sobre la responsabilidad que, de acuerdo con lo previsto en el apartado siguiente, asume el Colegio. En ningún caso comprenderá los honorarios ni las demás condiciones contractuales, cuya determinación queda sujeta al libre acuerdo entre las partes, ni tampoco comprenderá el control técnico de los elementos facultativos del trabajo profesional.

3. En caso de daños derivados de los trabajos que haya visado el Colegio, en los que resulte responsable el autor del mismo, el Colegio responderá subsidiariamente de los daños que tengan su origen en defectos que hubieran debido ser puestos de manifiesto por el Colegio al visar el trabajo profesional, y que guarden relación directa con los elementos que se han visado en ese trabajo concreto.
4. Cuando el visado sea preceptivo, su coste será razonable, no abusivo ni discriminatorio. El Colegio hará público los precios de los visados de los trabajos profesionales, que podrán tramitarse por vía telemática.
5. Se podrán crear registros de intervenciones profesionales, en los términos y con el alcance que se determine en sus propios estatutos, en los que las personas colegiadas deberán formular puntual declaración de los trabajos en que intervengan, estén o no sometidos a visado, para el control estadístico deontológico y de colaboración con las Administraciones Públicas.

CAPÍTULO IV

Ventanilla Única

Artículo 38. Ventanilla Única.

1. El Colegio dispondrá de una página web para que, a través de la ventanilla única prevista en el artículo 10 de la Ley 2/1974, de 13 de febrero, sobre Colegios Profesionales, y en el artículo 12 de la Ley 11/2002, de 12 de diciembre, de Colegios y de Consejos de Colegios Profesionales de Extremadura, los profesionales veterinarios puedan realizar todos los trámites necesarios para la colegiación, su ejercicio y su baja en el Colegio, a través de un único punto, por vía electrónica y a distancia. El Colegio hará lo necesario para que, a través de esta ventanilla única, los profesionales veterinarios puedan de forma gratuita:
 - a) Obtener toda la información y formularios necesarios para el acceso a la actividad profesional y su ejercicio.
 - b) Presentar toda la documentación y solicitudes necesarias, incluyendo la de la colegiación.
 - c) Conocer el estado de tramitación de los procedimientos en los que tenga consideración de interesado y recibir la correspondiente notificación de los actos de trámite preceptivos y la resolución de los mismos por el Colegio, Consejo Autonómico, en su caso, y Consejo General, incluida la notificación de los expedientes disciplinarios cuando no fuera posible por otros medios.
 - d) Convocar a los colegiados a las Juntas Generales Ordinarias y Extraordinarias y poner en su conocimiento la actividad pública y privada del Colegio Profesional.



2. A través de la referida ventanilla única, para la mejor defensa de los derechos de los consumidores y usuarios, el Colegio Oficial de Veterinarios de Badajoz ofrecerá la siguiente información, que deberá ser clara e inequívoca, y gratuita:
 - a) El acceso a los registros de colegiados, que estará permanentemente actualizado y en el que constarán, al menos, los siguientes datos: nombre y apellidos de los profesionales colegiados, número de colegiación, títulos oficiales de los que estén en posesión, domicilio profesional y situación de habilitación profesional.
 - b) El acceso a los registros de sociedades profesionales, que tendrá el contenido descrito en el artículo 8 de la Ley 2/2007, de 15 de marzo, de Sociedades Profesionales.
 - c) Las vías de reclamación y los recursos que podrán interponerse en caso de conflicto entre el consumidor o usuario y un colegiado o el Colegio Oficial de Veterinarios de Badajoz.
 - d) Los datos de las asociaciones u organizaciones de consumidores y usuarios a las que los destinatarios de los servicios profesionales pueden dirigirse para obtener asistencia.
 - e) El contenido de los códigos deontológicos.
3. El Colegio adoptará las medidas necesarias para el cumplimiento de lo previsto en este artículo e incorporar para ello las tecnologías precisas, así como crear y mantener las plataformas tecnológicas que garanticen la interoperabilidad entre los distintos sistemas y la accesibilidad de las personas con discapacidad. Para ello podrán poner en marcha los mecanismos de coordinación y colaboración necesarios, inclusive con las corporaciones de otras profesiones.
4. El Colegio facilitará al Consejo General de Colegios Veterinarios de España, la información concerniente a las altas, bajas y cualesquiera otras modificaciones que afecten a los Registros de colegiados y de sociedades profesionales, para su conocimiento y anotación en los Registros centrales de colegiados y de sociedades del Consejo General.

CAPÍTULO V

Clases de colegiados

Artículo 39. Clases de colegiados.

1. A los fines de estos Estatutos, los colegiados se clasificarán en:
 - a) Ejercientes.



- b) No ejercientes.
 - c) Honoríficos.
 - d) Miembros de Honor.
2. Serán colegiados ejercientes cuantos practiquen la veterinaria en cualquiera de sus diversas modalidades.
 3. Serán colegiados sin ejercicio aquellos veterinarios que, perteneciendo a la organización colegial, no ejerzan la profesión.
 4. Serán colegiados honoríficos los veterinarios jubilados en el ejercicio de la profesión en cualquiera de sus modalidades, siempre que lleven un mínimo de veinte años de colegiación, y los que se encuentren en estado de invalidez o incapacidad permanente para el ejercicio de la profesión. Los colegiados honoríficos estarán exentos del pago de las cuotas colegiales.
 5. Serán miembros de honor aquellas personas físicas o jurídicas, veterinarios o no, que hayan realizado una labor relevante y meritoria en relación con la profesión veterinaria. Esta categoría será puramente honorífica. Podrá ser propuesto para una recompensa a la autoridad competente.

TÍTULO IV

Régimen de Distinciones y Premios

Artículo 40. Distinciones y Premios.

1. Corresponde a la Junta de Gobierno del Colegio la concesión de menciones honoríficas y títulos de Colegiados o de Presidentes de Honor, a favor de cualquier veterinario, así como también de personalidades o entidades no veterinarias que, a su juicio, lo merezcan.
2. Los colegiados veterinarios, en el momento de su jubilación, si cuentan con más de veinte años de colegiación y no tienen nota desfavorable de sus expedientes colegiales, serán designados automáticamente Colegiados Honoríficos.
3. La concesión del Título de Colegiado o Presidente de Honor y la adquisición de la condición de Colegiado Honorífico, llevarán anexas la exención del pago de cuotas colegiales, tanto ordinarias como extraordinarias.
4. Las propuestas de Becas y Bolsas para estudios podrán hacerse también a favor de estudiantes de Veterinaria.



5. La Junta de Gobierno del Colegio Oficial podrán acordar felicitaciones a favor de sus colegiados, e incluso de los de otros Colegios, cuando por su conducta ejemplar o por sus méritos y servicios extraordinarios prestados a los Colegios o a la profesión, se hayan hecho acreedores de ello.

Cuando el beneficiario resida en una provincia no perteneciente a la Comunidad Autónoma de Extremadura, la propuesta será tramitada a través del Consejo General.

TÍTULO V

Del Régimen Económico

CAPÍTULO I

De los recursos económicos y de los gastos

Artículo 41. Recursos económicos.

1. Los recursos económicos del Colegio podrán ser ordinarios y extraordinarios.
2. Serán recursos ordinarios:
 - a) Los rendimientos de cualquier naturaleza que produzcan las actividades corporativas, los bienes o derechos que integran el patrimonio del Colegio, así como los fondos depositados en sus cuentas.
 - b) Los derechos fijados por la Asamblea General de colegiados por la emisión de dictámenes, resoluciones, informes, tasaciones, visados, reconocimientos de firmas, estudios y otros servicios o consultas que evacue la misma sobre cualquier materia.
 - c) Las cuotas de incorporación que, como se dispone en el artículo 30.4 de estos Estatutos, no podrá superar en ningún caso los costes asociados a la tramitación de la inscripción.
 - d) El importe de las cuotas ordinarias, fijas o variables, así como las cuotas extraordinarias.
 - e) Los derechos que fije la Asamblea General de colegiados por expedición de certificaciones.
 - f) Las cantidades procedentes de sanciones.
 - g) La participación que se asigne por el Consejo General de Colegios Veterinarios de España y por el Consejo de Colegios Profesionales de Veterinarios de Extremadura, en su caso, en los impresos de carácter oficial y cualesquier otros elementos de certificación, garantía e identificación.



h) Las cantidades derivadas de la prestación de otros servicios generales a los colegiados.

3. Serán recursos extraordinarios:

a) Las donaciones o subvenciones de procedencia pública o privada.

b) Los bienes y derechos de toda clase que, por herencia o por cualquier otro título, se incorporen al patrimonio colegial.

c) Las cantidades que por cualquier otro concepto corresponda recibir al Colegio cuando administre, en cumplimiento de algún cargo temporal o perpetuo, incluso cultural o benéfico, determinados bienes o rentas.

d) Cualquier otro que legalmente proceda.

Artículo 42. Confección y liquidación de presupuestos.

1. Anualmente se confeccionará por el Vocal Delegado de la Sección Económica, según las directrices del Presidente, el Presupuesto de Ingresos y Gastos que someterá a la aprobación de la Junta de Gobierno, debiendo presentarlo esta última durante el último trimestre de cada año a la aprobación de la Asamblea General de colegiados.

2. Durante quince días anteriores a la celebración de la Asamblea, los Presupuestos se pondrán a disposición de cualquier colegiado que lo solicite, en la sede colegial.

3. Asimismo, dentro del primer trimestre de cada año, la Junta de Gobierno deberá presentar ante la Asamblea General de colegiados el balance y liquidación presupuestaria del ejercicio anterior cerrado al 31 de diciembre, para su aprobación o rechazo. Previamente, dicho balance, acompañado de los justificantes de ingresos y gastos y de los libros contables, habrá quedado a disposición de cualquier colegiado que lo requiera en la sede del Colegio, para poder examinarlo durante quince días anteriores a la fecha de celebración de la Asamblea.

Anualmente, el Colegio Oficial de Veterinarios de Badajoz será auditado o sometido a censura de cuentas. Competerá a la Junta de Gobierno colegial el nombramiento del auditor o censor jurado encargado de realizar tal labor. Del informe de auditoría se dará conocimiento a la Asamblea General de colegiados.

Artículo 43. Cuotas.

1. Todos los colegiados están obligados a satisfacer las cuotas siguientes:

a) Cuota de Incorporación. Es aquella cuota fijada por la Asamblea General de colegiados y susceptible de ser modificada por este mismo órgano, igual para todos los colegiados, que se satisfará al incorporarse al Colegio.



b) Cuota Ordinaria. Es la cuota que se abona durante toda la vida colegial para el normal sostenimiento y funcionamiento del Colegio, por todos los colegiados, con o sin ejercicio. Tal cuota será fijada por la Junta de Gobierno y ratificada por el Asamblea General de colegiados.

En la misma se incluirán las cantidades económicas con que el Colegio ha de contribuir al sostenimiento económico del Consejo General de Colegios Veterinarios de España y del Consejo de Colegios Veterinarios de Extremadura, en su caso.

c) Cuota Extraordinaria. Se trata de una cuota fijada por la Asamblea General de colegiados, en situaciones particulares para hacer frente a unos gastos extraordinarios y no previstos en los presupuestos colegiales.

2. La Junta de Gobierno está facultada para conceder el aplazamiento de pago de cuotas y débitos, en supuestos extraordinarios y debidamente justificados, en las condiciones que acuerden en cada caso particular.

Artículo 44. Obligaciones económicas.

Los colegiados estarán obligados a satisfacer las cantidades que apruebe la Junta de Gobierno por los servicios o suministros que preste el Colegio. Así mismo satisfarán los porcentajes o cuantías fijadas por la Junta de Gobierno, relativos a los derechos de intervención profesional del Colegio.

Artículo 45. Impago de cuotas.

1. El colegiado que no abone las cuotas en los plazos correspondientes recibirá del Colegio por escrito reclamación advirtiéndole del impago.
2. Si persistiere en su actitud de impago y se acumulan más de dos períodos consecutivos, será requerido para hacerlos efectivos, concediéndosele al efecto el plazo de quince días, transcurrido el cual, si no hubiere satisfecho su obligación, se le recargará un 20 por 100 anual.
3. El incumplimiento del presente artículo, se considerará como infracción grave y tendrá carácter de sanción disciplinaria.

Artículo 46. Gastos del Colegio.

1. Los gastos del Colegio serán los necesarios para el sostenimiento de los servicios, sin que pueda efectuarse pago alguno no previsto en el presupuesto aprobado, salvo que la Junta de Gobierno acuerde la habilitación de un suplemento de crédito, que precisará la previa aprobación de la Asamblea General en el caso de que se exceda el presupuesto total anual.



2. La Junta de Gobierno podrá habilitar suplementos de crédito en los siguientes supuestos:
- Pago de tributos estatales, autonómicos, o locales, cuando el aumento del gasto se derive de disposición legal o reglamentaria.
 - Pago de personal, cuando el aumento del gasto se derive de disposición legal o estatutaria.
 - Cuando sea necesario atender otros gastos no previsibles y de ineludible cumplimiento.

CAPÍTULO II

Honorarios profesionales

Artículo 47. Honorarios profesionales y servicio de cobro de honorarios a través del Colegio.

- El Colegio Oficial de Veterinarios de Badajoz y la Organización Colegial Veterinaria Española no podrán establecer baremos orientativos ni cualquier otra orientación, recomendación, directriz, norma o regla sobre honorarios profesionales.
- El Colegio Oficial establecerá, si lo estima conveniente, un servicio de cobro de honorarios profesionales, de acuerdo con la legislación vigente, que tendrá carácter voluntario para los colegiados.
- Los Estatutos particulares del Colegio Oficial determinará las condiciones de prestación del mismo.
- El Colegio Oficial elaborará criterios orientativos a los exclusivos efectos de la tasación de costas y jura de cuentas en los procesos judiciales.

TÍTULO VI

Del Régimen disciplinario

CAPÍTULO I

De la responsabilidad penal, civil y disciplinaria

Artículo 48. Responsabilidad penal.

Los veterinarios están sujetos a responsabilidad penal por los delitos y faltas que cometan en el ejercicio de su profesión.

**Artículo 49. Responsabilidad civil.**

Los veterinarios en su ejercicio profesional están sujetos a responsabilidad civil cuando por dolo, culpa o negligencia dañen los intereses cuya atención les hubiere sido confiada, responsabilidad que será exigible conforme a la legislación ordinaria ante los Tribunales de Justicia.

En el caso de que los veterinarios presten sus servicios a la Administración, la responsabilidad se exigirá conforme a lo previsto en las normas administrativas que le sean de aplicación.

Artículo 50. Responsabilidad disciplinaria.

1. Los colegiados que infrinjan sus deberes profesionales o los regulados por estos Estatutos, por los Estatutos Generales de la Organización Colegial Veterinaria o por los Estatutos del Consejo de Colegios Veterinarios de Extremadura, en su caso, serán sancionados disciplinariamente, con independencia de cualquier otra responsabilidad civil, penal o administrativa en que puedan incurrir.
2. Las Sociedades Profesionales están sujetas igualmente a responsabilidad disciplinaria e incurrirán en ella en los supuestos y circunstancias establecidos en la Ley y en estos Estatutos, si cometieran alguna de las faltas previstas en el artículo 53 siguiente. La responsabilidad disciplinaria de la Sociedad Profesional se entenderá sin perjuicio de la responsabilidad disciplinaria que corresponda al profesional actuante, sea socio o no de la misma.

Artículo 51. Potestad disciplinaria.

1. No podrán imponerse sanciones disciplinarias, sino en virtud de expediente instruido al efecto, previa audiencia del interesado, que deberá tramitarse conforme a lo previsto en el presente título y, en su defecto, a las normas del procedimiento disciplinario recogidas en los Estatutos Generales de la Organización Colegial Veterinaria Española, en los Estatutos del Consejo de Colegios Profesionales de Veterinarios de Extremadura, en su caso, y en la normativa administrativa vigente.
2. El ejercicio de la potestad disciplinaria respecto de los colegiados corresponde a la Junta de Gobierno del Colegio Oficial de Veterinarios de Badajoz.
3. El enjuiciamiento y potestad disciplinaria, en relación con los miembros de la Junta de Gobierno del Colegio, corresponderá al Consejo de Colegios Profesionales de Veterinarios de Extremadura, si estuviere creado; de no estarlo, corresponderá al Consejo General de Colegios Veterinarios de España.
4. Contra las sanciones impuestas por la Junta de Gobierno cabrá la interposición de recurso en los términos previstos en estos Estatutos.



5. Las resoluciones sancionadoras serán ejecutivas cuando pongan fin a la vía administrativa. No obstante, en el caso de que dicha ejecución pudiera causar perjuicios de imposible o difícil reparación, el órgano encargado de resolver podrá acordar de oficio, o a instancia de parte, la suspensión de la ejecución del acto recurrido.
6. El Colegio dará cuenta inmediata al Consejo General de Colegios Veterinarios de España y al Consejo de Colegios Profesionales de Veterinarios de Extremadura, en su caso, de todas las sanciones que imponga.

Artículo 52. Competencia sancionadora disciplinaria.

El Colegio sancionará disciplinariamente todas las acciones y omisiones de los colegiados que infrinjan las normas reguladoras de la profesión, los Estatutos Generales de la Organización Colegial Veterinaria, los presentes Estatutos, los Estatutos del Consejo de Colegios Profesionales de Veterinarios de Extremadura, en su caso, los reglamentos de régimen interior, las normas deontológicas o cualesquiera otras normas colegiales.

Artículo 53. Faltas.

Las faltas cometidas por los colegiados veterinarios, que puedan llevar aparejada sanción disciplinaria, se clasificarán en leves, graves y muy graves.

1. Son faltas graves:

- a) El incumplimiento de los deberes colegiales y profesionales determinados en los presentes Estatutos, así como en la normativa deontológica vigente.
- b) La práctica de conductas profesionales con infracción de las prohibiciones contenidas en el artículo 36 de estos Estatutos.
- c) La comisión de delitos dolosos, en cualquier grado de participación, cuya ejecución fuera realizada valiéndose de su condición profesional, previo pronunciamiento judicial firme.
- d) El incumplimiento reiterado de los acuerdos emanados de la Asamblea General del Colegio, de la Junta de Gobierno, del Consejo General de Colegios Veterinarios de España y del Consejo de Colegios Veterinarios de Extremadura, en su caso.
- e) El uso de documentos no reglamentarios o no editados por la Organización Colegial Veterinaria (Colegio, Consejo de Colegios Profesionales de Veterinarios de Extremadura, en su caso, y Consejo General) en los términos previstos en los Estatutos correspondientes.
- f) La falta de denuncia a las autoridades competentes y al Colegio de las manifiestas infracciones cometidas por los colegiados en relación con las obligaciones administrativas o colegiales de que tenga conocimiento.



- g) El encubrimiento del intrusismo profesional, o la colaboración al ejercicio de actividades propias de la profesión de veterinario con quien no ostente el título correspondiente o no reúna la debida aptitud legal para ello, previo pronunciamiento judicial firme.
- h) La desconsideración hacia los compañeros, tanto en relación con la actividad de carácter colegial como profesional, en el ejercicio de sus cargos.
- i) Los actos de desconsideración ofensiva hacia los miembros de la Junta de Gobierno del Colegio, del Consejo General de Colegios Veterinarios de España o del Consejo de Colegios Profesionales de Veterinarios de Extremadura, en su caso.
- j) La competencia desleal y las acciones y propaganda contrarias a la deontología profesional, de acuerdo con lo dispuesto en la Ley de Competencia Desleal y la Ley General de Publicidad.
- k) El falseamiento o inexactitud grave de la documentación profesional y la ocultación o simulación de datos que el Colegio debe conocer para ejercitar sus funciones de control profesional o para el reparto equitativo de las cargas colegiales.
- l) El ejercicio profesional en situación de embriaguez o bajo el influjo de drogas tóxicas.
- ll) La realización de actividades, constitución de asociaciones o pertenencia a éstas, cuando tengan como fines o realicen funciones que sean propias o exclusivas del Colegio.
- m) La infracción grave del secreto profesional, por culpa o negligencia, con perjuicio para terceros.
- n) Amparar el ejercicio de la profesión sin la preceptiva colegiación o permitir el uso de la clínica o consultorio veterinario a personas que no se hallen debidamente colegiadas.
- ñ) No respetar los derechos de los particulares contratantes de sus servicios o destinatarios de su ejercicio profesional.
- o) El incumplimiento de las normativas reguladoras de actividades profesionales que se ejercen en virtud de convenios o contratos suscritos entre el Colegio y cualquier Administración Pública.
- p) El incumplimiento de las prescripciones que se contengan en la normativa deontológica y en los reglamentos ordenadores de la actividad profesional.
- q) El impago de las cuotas colegiales tras la práctica de los dos requerimientos establecidos en el artículo 45 de estos Estatutos.



2. Son leves las infracciones comprendidas en el apartado anterior que revistan menor entidad por concurrir alguna de estas circunstancias: la falta de intencionalidad; o escasa importancia del daño causado.
3. Merecerán la calificación de muy graves las infracciones reputadas como graves en las que concurra alguna de estas circunstancias: intencionalidad manifiesta; negligencia profesional inexcusable; daño o perjuicio grave al cliente o terceros; obtención de lucro ilegítimo merced a la actuación ilícita; haber sido sancionado anteriormente, por resolución colegial firme no cancelada, a causa de una infracción grave.

Artículo 54. Sanciones.

1. Podrán imponerse a los colegiados las siguientes sanciones:

- 1.^a Amonestación privada.
- 2.^a Apercibimiento por oficio.
- 3.^a Multa de hasta diez cuotas anuales colegiales ordinarias.
- 4.^a Suspensión de la condición de colegiado y, en su caso, del ejercicio profesional en el ámbito del Colegio hasta 1 mes.
- 5.^a Suspensión de la condición de colegiado y, en su caso, del ejercicio profesional en el ámbito del Colegio entre 1 mes y 1 día y 1 año.
- 6.^a Suspensión de la condición de colegiado y, en su caso, del ejercicio profesional en el ámbito del Colegio entre 1 año y 1 día y 2 años.
- 7.^a Expulsión del Colegio.

Las sanciones 4.^a a 7.^a implican la accesoria de suspensión del ejercicio del derecho de sufragio activo y pasivo por el tiempo de su duración.

En el caso de sanción de expulsión será necesario el voto favorable de al menos, las dos terceras partes de los miembros integrantes de la Junta de Gobierno del Colegio.

2. A las Sociedades Profesionales:

- 1.^a Amonestación privada dirigida a sus administradores.
- 2.^a Apercibimiento por oficio dirigido a sus administradores.



- 3.^a Amonestación pública, mediante la publicación de la resolución sancionadora firme en el tablón de anuncios del Colegio o en sus órganos de expresión o difusión.
 - 4.^a Multa de entre 1.001 euros y 5.000 euros.
 - 5.^a Exclusión de las propuestas efectuadas a la Administración competente por parte de los Colegios, Consejos Autonómicos y/o del Consejo General, en relación con actuaciones derivadas de funciones delegadas o encomendadas por la Administración o por cualquier disposición legal a estas corporaciones, tales como espectáculos taurinos, campañas de vacunación o identificación de animales, por tiempo no inferior a un mes ni superior a tres años.
 - 6.^a Baja temporal del Registro de Sociedades Profesionales, por un plazo no inferior a un mes ni superior a dos años. En todo caso, la baja comportará la suspensión en el ejercicio profesional de la Sociedad por el tiempo que dure la baja.
 - 7.^a Exclusión definitiva del Registro de Sociedades Profesionales, momento a partir del cual la Sociedad no podrá ejercer la actividad profesional veterinaria.
3. Tanto en el caso de sanción de expulsión de veterinarios colegiados como en el de exclusión definitiva de Sociedades Profesionales de sus respectivos Registros, será necesario el voto favorable de, al menos, las dos terceras partes de los miembros integrantes de la Junta de Gobierno del Colegio.
 4. Las sanciones de suspensión de ejercicio profesional y expulsión de los veterinarios colegiados y las conductas que puedan afectar a la Salud Pública serán comunicadas a las autoridades sanitarias y gubernativas.
 5. Las sanciones que se impusieran a las Sociedades Profesionales consistentes en la baja temporal o en la exclusión definitiva del Registro de Sociedades Profesionales, serán comunicadas al Ministerio de Justicia y el Registro Mercantil en el que la Sociedad sancionada estuviera inscrita.

Artículo 55. Correspondencia entre infracciones y sanciones.

Por la comisión de infracciones calificadas como leves podrán imponerse las sanciones 1.^a a 2.^a. A las infracciones graves corresponden las sanciones 3.^a a 5.^a. Y sólo las muy graves serán acreedoras a las sanciones 6.^a a 7.^a. Para la determinación de la concreta sanción imponible serán tomadas en consideración las circunstancias previstas en el propio artículo 53.



CAPÍTULO II

Del procedimiento disciplinario

Artículo 56. Procedimiento disciplinario.

1. **Iniciación.** El procedimiento disciplinario se iniciará de oficio por la Junta de Gobierno; o en virtud de denuncia firmada por un veterinario colegiado o por un tercero con interés legítimo. El órgano competente para resolver, al tener conocimiento de una supuesta infracción, decidirá, a la vista de los antecedentes disponibles, ordenar el archivo de las actuaciones o la incoación de expediente, designando, en ese momento, a un Instructor de entre los miembros de la Junta de Gobierno notificando todo ello al presunto responsable.

Son causas de abstención o recusación las previstas en la legislación administrativa vigente. A los efectos del ejercicio del derecho de recusación, el nombramiento de Instructor será comunicado al expedientado, quien podrá hacer uso de tal derecho, dentro del plazo de ocho días desde el siguiente al recibo de la notificación.

2. **Instrucción.** Tras las oportunas diligencias indagatorias, el Instructor propondrá el sobreseimiento del expediente, si no encontrara indicios de ilícito disciplinario, o formulará pliego de cargos, en caso contrario. En el pliego de cargos habrá de indicarse con precisión y claridad, y debidamente motivados: los actos profesionales o colegiales que se presumen ilícitos; la calificación del tipo de infracción en que incurre aquella conducta; la sanción a que, en su caso, puede ser acreedora la misma, así como la identidad del órgano competente para imponer la sanción. Se concederá al expedientado un plazo de diez días a contar desde el siguiente a la notificación para que pueda contestar por escrito, formulando el oportuno pliego de descargos y proponiendo en él la prueba que estime pertinente para su defensa.

En el expediente se admitirán todos los medios de prueba admisibles en derecho, correspondiendo al Instructor la práctica de las que, habiendo sido propuestas, estime oportunas o las que él mismo pueda acordar. De las audiencias y pruebas practicadas deberá existir constancia escrita en el expediente.

3. **Resolución.** Concluida la instrucción del expediente disciplinario, el Instructor lo elevará, con la correspondiente propuesta de resolución, al órgano encargado de resolver ante el cual se concederá al expedientado nuevo trámite de audiencia, por el mismo plazo de diez días a contar desde el siguiente a la notificación, para que pueda alegar cuanto estime oportuno o conveniente a su derecho. El Instructor no podrá intervenir en las deliberaciones ni en la toma de decisión del órgano disciplinario.



El órgano encargado de resolver, antes de dictar resolución, mediante acuerdo motivado, podrá devolver al Instructor el expediente para la práctica de las diligencias que sean imprescindibles para la adopción de la resolución. En la práctica de nuevas diligencias podrá intervenir el interesado, si lo cree oportuno, debiéndosele comunicar, en todo caso, el resultado de las mismas. Tras conocer el resultado de estas diligencias el interesado dispondrá de un plazo de ocho días para formular las alegaciones que a su derecho convengan en relación a tales diligencias.

La resolución, que será motivada, decidirá todas las cuestiones planteadas por el interesado y aquellas otras derivadas del procedimiento, debiendo notificarse al mismo en el de los diez días hábiles siguientes a su adopción, con expresión de los recursos a los que hubiere lugar, así como los plazos para interponerlos, de acuerdo con lo previsto en el artículo 59 de estos Estatutos.

Transcurrido el plazo de la caducidad, el órgano competente para resolver emitirá, a solicitud del interesado, certificación en la que conste que ha caducado el procedimiento y se ha procedido al archivo de las actuaciones.

Artículo 57. Prescripción de infracciones y sanciones. Cancelación. Rehabilitación en caso de expulsión.

1. Las infracciones prescriben:

- a) Las leves: a los 6 meses.
- b) Las graves: a los 2 años.
- c) Las muy graves: a los 3 años.

2. Las sanciones prescriben:

- a) Las leves: al año.
- b) Las graves: a los 2 años.
- c) Las muy graves: a los 3 años.

Los plazos de prescripción de las infracciones comenzarán a contarse desde el día de la comisión de la infracción. La prescripción se interrumpirá por la iniciación con conocimiento del interesado de un procedimiento administrativo de naturaleza disciplinaria, reanudándose el plazo de prescripción si el expediente disciplinario estuviera paralizado durante más de un mes por causa no imputable al presunto responsable.



Los plazos de prescripción de las sanciones comienzan a contarse desde el día siguiente a aquel en que adquiera firmeza la resolución por la que se impone la sanción. La realización de cualquier acto colegial expreso y manifiesto de ejecución de la sanción impuesta interrumpirá el plazo de prescripción de la misma, reanudándose el plazo de prescripción si el procedimiento de ejecución de la sanción estuviera paralizado durante más de un mes por causa no imputable al sancionado.

3. La cancelación supone la anulación del antecedente sancionador a todos los efectos. Las sanciones por la comisión de faltas leves, graves y muy graves se cancelarán, respectivamente, al año, a los dos años y a los cuatro años, a contar desde el cumplimiento de la sanción de que se trate.
4. En los casos de expulsión la Junta de Gobierno del Colegio podrá, transcurridos al menos tres años desde la firmeza de la sanción, acordar la rehabilitación del expulsado, para lo que habrá de incoar el oportuno expediente a petición del mismo. La Junta de Gobierno, oído el Consejo General o el Consejo de Colegios Profesionales de Veterinarios de Extremadura, en su caso, decidirá acerca de la rehabilitación, en atención a las circunstancias de hecho concurrentes en el solicitante.

TÍTULO VII

Del Régimen Jurídico de los Actos y Resoluciones del Colegio

CAPÍTULO I

De la impugnación de los actos

Artículo 58. Régimen jurídico.

Derecho aplicable a los actos y resoluciones.

1. La actividad del Colegio relativa a la constitución de sus órganos y la que realice en el ejercicio de potestades administrativas, estará sujeta al derecho administrativo.
2. Los actos y resoluciones de índole civil y penal, así como las relaciones con el personal a su servicio, se regirán por el régimen civil, penal o laboral.

Artículo 59. Régimen de recursos en relación con los actos y resoluciones del Colegio.

1. Los actos y resoluciones, sujetos a Derecho Administrativo, de los diferentes órganos colegiales son directamente impugnables ante la jurisdicción contencioso-administrativa, previo recurso potestativo de reposición. En el supuesto de que estuviese creado el Consejo de Colegios Profesionales de Veterinarios de Extremadura, cabrá recurso de alzada ante el mismo.



2. Contra los actos y resoluciones dictados en materias delegadas por la Administración Autonómica cabrá interponer recurso de alzada ante el Consejero competente por razón de materia.
3. La interposición del recurso no suspenderá la ejecución del acto impugnado. No obstante, el órgano al que compete la resolución del recurso podrá suspender la ejecución del acto recurrido, en los casos y en la forma previstos en el artículo 117.2 de la Ley 39/2015, de 1 de octubre, del Procedimiento Administrativo Común de las Administraciones Públicas.

Artículo 60. Eficacia de los actos colegiales.

Los actos dictados por los órganos colegiales se presumen válidos y producirán efectos desde su adopción, salvo que deban ser notificados individualmente a un colegiado o grupo de colegiados por afectar a sus derechos e intereses legítimos, conforme a la legislación de procedimiento administrativo.

En lo no previsto en los presentes Estatutos particulares, será de aplicación la legislación vigente sobre el Procedimiento Administrativo Común de las Administraciones Públicas, así como la normativa sobre procedimiento para el ejercicio de la potestad sancionadora.

CAPÍTULO II

De la nulidad de los actos

Artículo 61. Nulidad.

1. Son nulos de pleno derecho cualesquiera actos de los órganos colegiales, en los casos siguientes:
 - a) Los que lesionen los derechos y libertades susceptibles de amparo constitucional.
 - b) Los dictados por órgano manifiestamente incompetente por razón de la materia o el territorio.
 - c) Los que tengan un contenido imposible.
 - d) Los que sean constitutivos de infracción penal o se dicten como consecuencia de ésta.
 - e) Los dictados prescindiendo total y absolutamente del procedimiento legalmente establecido o de las normas que contienen las reglas esenciales para la formación de la voluntad de los órganos colegiados, según lo dispuesto en los presentes Estatutos, en los Estatutos Generales de la Organización Colegial Veterinaria Española y en los Estatutos del Consejo de Colegios Profesionales de Veterinarios de Extremadura, en su caso.



- f) Los actos expresos o presuntos contrarios al ordenamiento jurídico por los que se adquieran facultades o derechos cuando se carezca de los requisitos esenciales para su adquisición.
 - g) Los acuerdos, decisiones y recomendaciones que, estando prohibidos en virtud de lo dispuesto en el artículo 1.1 de la Ley 15/2007, de 3 de julio, de Defensa de la Competencia, no estén amparados por la debida exención legal.
2. Son anulables los actos de los órganos colegiales que incurran en cualquier infracción del ordenamiento jurídico, incluso la desviación de poder.

TÍTULO VIII

Memoria anual

Artículo 62. Memoria anual.

1. El Colegio estará sujeto al principio de transparencia en su gestión. Para ello deberá elaborar una Memoria anual que contenga al menos la información siguiente:
 - a) Informe anual de gestión económica, incluyendo los gastos de personal suficientemente desglosados y especificando las retribuciones de los miembros de sus órganos de gobierno en razón de su cargo.
 - b) Importe de las cuotas aplicables desglosadas por concepto y tipo de servicios prestados, así como las normas para su cálculo y aplicación.
 - c) Información agregada y estadística relativa a los procedimientos informativos y sancionadores en fase de instrucción o que hayan alcanzado firmeza, con indicación de la infracción a la que se refieren, de su tramitación y de la sanción impuesta en su caso, de acuerdo, en todo caso, con la legislación en materia de protección de datos de carácter personal.
 - d) Información agregada y estadística relativa a quejas y reclamaciones presentadas por los consumidores o usuarios o sus organizaciones representativas, así como sobre su tramitación y, en su caso, de los motivos de estimación o desestimación de la queja o reclamación, de acuerdo, en todo caso, con la legislación en materia de protección de datos de carácter personal.
 - e) Los cambios en el contenido de sus códigos deontológicos, en el caso de disponer de ellos.



- f) Las normas sobre incompatibilidades y las situaciones de conflicto de intereses en que se encuentren los miembros de sus órganos de gobierno.
- g) Información estadística sobre su actividad de visado.
- h) Información sobre el modo en que las actividades realizadas, en cumplimiento de las funciones que tienen legalmente encomendadas, redundan en el interés público conforme a su naturaleza de corporaciones de derecho público.

Cuando proceda, los datos se presentarán desagregados territorialmente por corporaciones.

2. La Memoria Anual deberá hacerse pública a través de la página web de cada una de las Corporaciones integrantes de la Organización Colegial Veterinaria Española en el primer semestre de cada año y deberá respetar la normativa vigente sobre protección de datos de carácter personal.
3. En la memoria anual, así como en los informes, estudios, estadísticas, encuestas o recogidas de datos que realicen las organizaciones colegiadas, cuando sea posible, deben desagregar por sexos los datos estadísticos y evaluar el impacto de género de las actuaciones.

Artículo 63. Igualdad de trato y no discriminación.

El acceso y ejercicio a profesiones colegiadas se regirá por el principio de igualdad de trato y no discriminación, en particular por razón de origen racial o étnico, religión o convicciones, discapacidad, edad y orientación sexual, en los términos de la Sección III del Capítulo III del Título II de la Ley 62/2003, de 30 de diciembre, de Medidas Fiscales, Administrativas y del Orden Social.

Artículo 64. Servicios y prestaciones exigidos en situaciones excepcionales.

1. En los supuestos de riesgo grave, catástrofe o calamidad pública, puede imponerse a los y las profesionales titulados el deber del ejercicio profesional, en los términos legalmente establecidos. La imposición de este deber afecta a todas las personas tituladas de la profesión de que se trate dentro del ámbito territorial, total o parcial, de Extremadura, en función de la extensión y gravedad del supuesto por el que se reclama. Dicho deber solo es exigible si los medios a disposición de la Administración no son suficientes para cubrir los requerimientos que demanda la situación de necesidad. En todo caso debe aplicarse el principio de proporcionalidad. El cumplimiento de este deber debe ser compensado de acuerdo con la normativa vigente.
2. A los efectos de la aplicación de lo dispuesto por el apartado 1, el Colegio debe dar el auxilio necesario a la autoridad competente para coordinar las prestaciones de sus colegiados.



TÍTULO IX

Servicio de atención a los colegiados y a los consumidores o usuarios

Artículo 65. Servicio de atención a los colegiados y a los consumidores o usuarios.

1. El Colegio atenderá las quejas o reclamaciones presentadas por los colegiados.
2. Así mismo, el Colegio dispondrá de un servicio de atención a los consumidores o usuarios, que necesariamente tramitará y resolverá, en el plazo máximo de un mes, cuantas quejas y reclamaciones referidas a la actividad colegial o profesional de los colegiados se presenten por cualquier consumidor o usuario que contrate los servicios profesionales, así como por asociaciones y organizaciones de consumidores y usuarios en su representación o en defensa de sus intereses.
3. El Colegio, a través de este servicio de atención a los consumidores o usuarios, resolverán sobre la queja o reclamación según proceda: bien informando sobre el sistema extrajudicial de resolución de conflictos, bien remitiendo el expediente a los órganos colegiales competentes para instruir los oportunos expedientes informativos o disciplinarios, bien archivando o bien adoptando cualquier otra decisión conforme a derecho.
4. La regulación de este servicio deberá prever la presentación de quejas y reclamaciones por vía electrónica y a distancia.

TÍTULO X

De la absorción, fusión, segregación y disolución del Colegio

Artículo 66. Absorción, fusión y segregación.

1. La fusión con Colegios hasta entonces pertenecientes a distinta profesión mediante la constitución de uno nuevo o la absorción por uno de ellos de otros preexistentes, se realizará por Ley de la Asamblea de Extremadura, a propuesta de los Colegios afectados, adoptada de acuerdo con el procedimiento que establezcan sus propios Estatutos, e informe del Consejo de Colegios Profesionales Veterinarios de Extremadura, si existiera.
2. La segregación de un Colegio, para cuyo ingreso se exija, a partir de ese momento, titulación diferente a la del Colegio de origen se hará por Ley de la Asamblea de Extremadura.
3. La absorción o fusión de Colegios correspondientes a la misma profesión deberá ser aprobada por Decreto a propuesta de los Colegios afectados, adoptada de acuerdo con lo que establezcan sus Estatutos, e informe del Consejo de Colegios Profesionales Veterinarios de Extremadura, si existiera.



4. Para la absorción y segregación del colegio, en lo referente al quórum y votación, se estará a lo dispuesto en el artículo 15.6, apartado c) de estos Estatutos.

Artículo 67. Disolución.

Los actos y acuerdos de todos los órganos de gobierno del Colegio habrán de ajustarse al ordenamiento jurídico general, a los presentes Estatutos, y a las decisiones, en cada caso, de los órganos superiores en sus respectivos ámbitos. Para su plena validez deberán ser adoptados dentro de la competencia respectiva y ajustados a las normas de procedimiento que estuvieran establecidas.

Artículo 68. Validez de los acuerdos.

La disolución del Colegio Oficial de Veterinarios de Badajoz será promovida por el propio Colegio, mediante acuerdo adoptado en una asamblea general, convocada al efecto, siendo necesario el voto favorable de la mayoría absoluta de los colegiados integrantes del Colegio. Será necesario el informe del Consejo de Colegios Profesionales de Veterinarios de Extremadura o, en su defecto, del Consejo General de Colegios Veterinarios de España. El acuerdo se remitirá a la Consejería que ejerza las funciones de Presidencia, para su aprobación por Decreto. La Asamblea decidirá sobre el destino del patrimonio colegial y designará una comisión encargada de liquidarlo.

DISPOSICIÓN ADICIONAL

Única. Supletoriedad.

En lo no previsto en los presentes Estatutos será de aplicación lo previsto en los vigentes Estatutos Generales de la Organización Colegial Veterinaria Española y en los Estatutos del Consejo de Colegios Profesionales de Veterinarios de Extremadura, en su caso.

DISPOSICIÓN TRANSITORIA

Única. Transitoriedad en el marco de los procedimientos disciplinarios.

Los procedimientos disciplinarios que se hubieran iniciado con anterioridad a la entrada en vigor de los presentes Estatutos seguirán tramitándose hasta su resolución de conformidad con la normativa anterior, sin perjuicio de aplicar las medidas previstas en estos Estatutos, si fuesen más favorables para el inculpado.

DISPOSICIÓN FINAL

Única. Entrada en vigor.

Los presentes Estatutos entrarán en vigor al día siguiente de su publicación en el Diario Oficial de Extremadura.

**CONSEJERÍA DE AGRICULTURA, GANADERÍA Y DESARROLLO SOSTENIBLE**

RESOLUCIÓN de 14 de mayo de 2024, de la Dirección General de Sostenibilidad, por la que se otorga autorización ambiental unificada para el proyecto de explotación porcina, cuyo titular es Luis Carlos Carretero Fernández, en el término municipal de La Parra. (2024061740)

ANTECEDENTES DE HECHO

Primero. Con fecha 13 de marzo de 2023 tiene entrada en el Registro Único de la Junta de Extremadura, la solicitud de autorización ambiental unificada (AAU), cuya documentación se completa con fecha 21 de julio de 2023, para la instalación de una explotación porcina en régimen intensivo en el término municipal de La Parra (Badajoz) y promovida por Luis Carlos Carretero Fernández, con NIF ****1585*, con domicilio en calle Santiago, 20, de La Parra (Badajoz).

Segundo. El proyecto consiste en la instalación de una explotación porcina de cebo en régimen intensivo para una capacidad de 744 plazas. Esta actividad está incluida en el ámbito de aplicación de la Ley 16/2015, de 23 de abril, de protección ambiental de la Comunidad Autónoma de Extremadura. En particular en la categoría 1.2 del anexo II.

La explotación porcina se ubica en la parcela 107 del polígono 8 del término municipal de La Parra (Badajoz). La finca cuenta con una superficie de 3,8324 hectáreas.

Tercero. En cumplimiento del artículo 16, punto 5 de la Ley 16/2015, de 23 de abril, de protección ambiental de la Comunidad Autónoma de Extremadura, modificado por el Decreto-ley 3/2021, de 3 de marzo, de medidas urgentes para la modernización de la Administración Pública y para la ejecución del Plan de Recuperación, Transformación y Resiliencia, la solicitud de autorización ambiental unificada (AAU) del proyecto de explotación porcina, se somete a información pública durante 20 días hábiles mediante Anuncio de 13 de octubre de 2023, publicado en el DOE n.º 201, de 19 de octubre de 2023. Durante dicho trámite, no se recibieron alegaciones.

Cuarto. Simultáneamente al periodo de información pública, mediante escrito registrado de salida con fecha 4 de octubre de 2023, se remite la solicitud de AAU al Ayuntamiento de La Parra, a fin de solicitarle el informe técnico sobre la adecuación de la instalación analizada a todos aquellos aspectos que sean de su competencia, en virtud de lo dispuesto en el artículo 16, punto 4 de la Ley 16/2015, de 23 de abril, modificado por el Decreto-ley 3/2021, de 3 de marzo.



A fecha actual no se ha recibido contestación al referido trámite.

Quinto. Durante el procedimiento de tramitación de la autorización ambiental unificada se solicitó informe al Servicio de Conservación de la Naturaleza y Áreas Protegidas de la Dirección General de Sostenibilidad, el cual informó favorablemente la actividad, ya que no es susceptible de afectar de forma apreciable a los lugares incluidos en la Red Natura 2000.

Sexto. Finalizado el periodo de información pública, recibidos los informes indicados en los apartados anteriores o, en su defecto, transcurrido el plazo para la emisión de los mismos el jefe de servicio competente en materia de autorizaciones ambientales, tras realizar una evaluación ambiental del proyecto en su conjunto y considerando los informes y las alegaciones u observaciones recabadas, así como los posibles efectos sinérgicos de la puesta en marcha y funcionamiento de la instalación con otras que pudieran existir en su entorno, elaboró propuesta de resolución, y fue notificada, con fecha 9 de abril de 2024, a Luis Carretero Fernández, y a el Ayuntamiento de La Parra (Badajoz) para que, en un plazo máximo de diez días, manifestasen lo que tuvieran por conveniente respecto a su contenido.

Séptimo. A los anteriores antecedentes de hecho, le son de aplicación los siguientes,

FUNDAMENTOS DE DERECHO

Primero. Es órgano competente para la resolución del presente procedimiento la Dirección General de Sostenibilidad de la Consejería de Agricultura, Ganadería y Desarrollo Sostenible, en virtud de lo dispuesto en el artículo 15 de la Ley 16/2015, de 23 de abril, de protección ambiental de la Comunidad Autónoma de Extremadura y de conformidad con el artículo 7.1 del Decreto 233/2023, de 12 de septiembre, por el que se establece la estructura orgánica de la Consejería de Agricultura, Ganadería y Desarrollo Sostenible y se modifica el Decreto 77/2023, de 21 de julio, por el que se establece la estructura orgánica básica de la Administración de la Comunidad Autónoma de Extremadura.

Segundo. La actividad cuya autorización se pretende, se encuentra incluida en el ámbito de aplicación de la Ley 16/2015, de 23 de abril, de protección ambiental de la Comunidad Autónoma de Extremadura. En concreto, en la categoría 1.2. del anexo II, relativa a "Instalaciones ganaderas, no incluidas en el anexo I, destinadas a la cría de ganado porcino, incluyendo jabalíes, que dispongan de más de 350 emplazamientos o animales autorizados para cerdos de cría y/o 50 emplazamientos o animales para cerdas reproductoras".

Tercero. Conforme a lo establecido en el artículo 14 de la Ley 16/2015 y en el artículo 2 del Reglamento de autorizaciones y comunicación ambiental de la Comunidad Autónoma de Extremadura, se somete a autorización ambiental unificada la construcción, montaje, explotación, traslado o modificación sustancial de las instalaciones en las que se desarrolle alguna de las actividades que se incluyen en el anexo II del citado reglamento.



Cuarto. En virtud de lo expuesto, atendiendo a los antecedentes de hecho y de acuerdo con los fundamentos jurídicos expuestos, informe técnico, habiéndose dado debido cumplimiento a todos los trámites previstos legalmente, y en virtud de lo dispuesto en el artículo 17.1. de la Ley 16/2015, de 23 de abril, de protección ambiental de la Comunidad Autónoma de Extremadura, que establece que la autorización ambiental unificada deberá incluir un condicionado que permita evitar o, cuando ello no sea posible, reducir y controlar la afección al medio ambiente y a la salud de las personas en relación con los aspectos objeto de la autorización, la Dirección General de Sostenibilidad,

RESUELVE:

Otorgar autorización ambiental unificada a favor de Luis Carretero Fernández para la instalación de una explotación porcina de cebo en régimen intensivo para una capacidad de 744 plazas, en el término municipal de La Parra (Badajoz), incluida en la categoría 1.2. del anexo II, relativa a "Instalaciones ganaderas, no incluidas en el anexo I, destinadas a la cría de ganado porcino, incluyendo jabalíes, que dispongan de más de 350 emplazamientos o animales autorizados para cerdos de cría y/o 50 emplazamientos o animales para cerdas reproductoras", a los efectos recogidos en la referida norma, debiéndose, en todo caso, en el ejercicio de la actividad, dar cumplimiento al condicionado fijado a continuación y al recogido en la documentación técnica entregada, excepto en lo que ésta contradiga a la presente autorización, sin perjuicio del cumplimiento de las prescripciones establecidas en la legislación sectorial que resulte de aplicación a la actividad en cada momento. El n.º de expediente de la instalación es el AAU23/024.

CONDICIONADO AMBIENTAL DE LA AUTORIZACIÓN AMBIENTAL UNIFICADA

- a - Tratamiento y gestión del estiércol.

1. El tratamiento y gestión de los estiércoles sólidos y licuados (purines) que se generen en esta explotación porcina podrá llevarse a cabo mediante la gestión de los mismos como abono orgánico o mediante retirada por gestor autorizado, en este caso la opción elegida es mediante aplicación como abono orgánico. Para el control de la gestión de estos residuos agroganaderos, la instalación deberá disponer de un Libro de Registro de Gestión y de un Plan de Aplicación Agrícola de los estiércoles, conforme a lo establecido en el artículo 8 del Decreto 158/1999, de 14 de septiembre, de regulación zootécnico-sanitaria de las explotaciones porcinas en la Comunidad Autónoma de Extremadura.

La generación de estiércoles asociada al funcionamiento normal del complejo porcino se estima en 1.711,2 m³/año de purines, que suponen unos 5.394 kg de nitrógeno/año; calculados en base a los factores recogidos en el anexo IV del Decreto 158/1999. Todas las



deyecciones generadas deberán gestionarse adecuadamente, conforme al Plan de Aplicación Agrícola elaborado, y dejando constancia de esta gestión en el Libro de Registro de Gestión de Estiércoles.

2. El complejo porcino deberá disponer de un sistema para la recogida y almacenamiento de los estiércoles sólidos, licuados y las aguas de limpieza, generados en las naves de secuestro, que evite el riesgo de filtración y contaminación de las aguas superficiales y subterráneas, con tamaño adecuado para la retención de la producción de al menos 3 meses, que permita llevar a cabo la gestión adecuada de los mismos. A estos efectos, la explotación porcina justifica que dispondrá de una capacidad total de retención de estiércoles sólidos, licuados, aguas de limpieza y lixiviados del estercolero de 1.200 m³, volumen que el complejo porcino justifica mediante la construcción de balsa impermeabilizada.
3. El diseño y la construcción de la balsa deberá adaptarse a las prescripciones que para este tipo de infraestructuras establece la Dirección General de Sostenibilidad. Conforme a esto, se deberá tener en cuenta los siguientes requisitos:
 - La ubicación de las fosas/balsa deberá garantizar que no se produzcan vertidos a ningún curso o punto de agua; y habrán de hallarse a la mayor distancia posible de caminos y carreteras. Se orientará en función de los vientos dominantes, de modo que se eviten molestias por malos olores a las poblaciones más cercanas.
 - La balsa tendrá las siguientes características constructivas:
 - Impermeabilización del sistema de retención para evitar la posibilidad de infiltraciones.
 - Cuneta en todo su perímetro, que evite el acceso de las aguas de escorrentía.
 - Talud perimetral que evite desbordamientos y el acceso de aguas de escorrentía.
 - Cerramiento perimetral que no permita el acceso de personas y animales.

La frecuencia de vaciado, ha de estar en torno a los 4-5 vaciados anuales y siempre antes de superar los 2/3 de su capacidad. No obstante, cada 3 meses como máximo deberá vaciarse, momento que se aprovechará para la comprobación del estado de la instalación, arreglando cualquier deficiencia en caso de una evaluación desfavorable de la misma.

4. La explotación porcina dispondrá de un estercolero ubicado en una zona protegida de los vientos con una capacidad mínima de 72 m³. Esta infraestructura consistirá en una superficie estanca e impermeable, con sistema de recogida de lixiviados conectado a fosa de purines. Se deberá cubrir el estercolero mediante la construcción de un cobertizo o una cubierta flexible (plástico), impidiendo de este modo el acceso de pluviales al interior del cubeto. El estiércol deberá mezclarse con paja u otras sustancias que absorban la humedad.



5. En la aplicación de los estiércoles sólidos y licuados como abono orgánico en superficies agrícolas, se tendrán en cuenta las siguientes limitaciones:

La aplicación total de kilogramos de nitrógeno por hectárea y año ($\text{kg N/ha} \times \text{año}$) será inferior a $170 \text{ kg N/ha} \times \text{año}$ en regadío, y a $80 \text{ kg N/ha} \times \text{año}$ en cultivos de secano. Las aplicaciones se fraccionarán de forma que no se superen los 45 kg N/ha por aplicación en secano y los 85 kg N/ha en regadío. Para los cálculos se tendrán en cuenta, tanto las aportaciones de purines y estiércoles sólidos de porcino, como otros aportes de nitrógeno en la finca (estiércol procedente de ganado distinto del porcino, fertilizantes con contenido en nitrógeno).

No se harán aplicaciones sobre suelo desnudo, se buscarán los momentos de máxima necesidad del cultivo, no se realizarán aplicaciones en suelos con pendientes superiores al 10%, ni en suelos inundados o encharcados, ni antes de regar ni cuando el tiempo amenace lluvia. No se aplicará de forma que causen olores u otras molestias a los vecinos, debiendo para ello enterrarse, si el estado del cultivo lo permite, en un periodo inferior a 24 horas. La aplicación de purín en las superficies agrícolas no podrá realizarse mediante sistemas de plato o abanico ni cañones, salvo excepciones justificadas y previa autorización expresa por parte de la autoridad competente.

Se dejará una franja de 100 m de ancho sin abonar alrededor de todos los cursos de agua, no se aplicarán a menos de 300 m de una fuente, pozo o perforación que suministre agua para el consumo humano, ni tampoco si dicha agua se utiliza en naves de ordeño. La distancia mínima para la aplicación sobre el terreno, respecto de núcleos de población será de 1.000 metros y de 200 respecto a otras explotaciones ganaderas.

- b - Producción, tratamiento y gestión de residuos.

1. Los residuos peligrosos que se generarán por la actividad de la instalación industrial son los siguientes:

RESIDUO	ORIGEN	CÓDIGO LER ⁽¹⁾
Residuos cuya recogida y eliminación son objeto de requisitos especiales para prevenir infecciones	Tratamiento o prevención de enfermedades de animales	18 02 02
Productos químicos que consisten en, o contienen, sustancias peligrosas	Tratamiento o prevención de enfermedades de animales	18 02 05
Envases que contienen restos de sustancias peligrosas	Residuos de envases de sustancias utilizadas en el tratamiento o la prevención de enfermedades de animales	15 01 10

⁽¹⁾ LER: Lista Europea de Residuos publicada por la Decisión de la Comisión 2014/955/UE de 18 de diciembre de 2014.



2. Los residuos no peligrosos que se generarán con mayor frecuencia son los siguientes:

RESIDUO	ORIGEN	CÓDIGO LER ⁽¹⁾
Papel y cartón	Residuos asimilables a los municipales	20 01 01
Plástico	Residuos asimilables a los municipales	20 01 39
Mezcla de residuos municipales	Residuos asimilables a los municipales	20 03 01
Residuos de construcción y demolición	Operaciones de mantenimiento o nuevas infraestructuras	17 01 07
Lodos de fosa séptica	Residuos almacenados en fosa estanca de aseos y servicios	20 03 04
Medicamentos distintos de los especificados en el código 18 02 07	Tratamiento o prevención de enfermedades de animales	18 02 08

3. La gestión y generación de cualquier otro residuo no indicado en los apartados b.1 o b.2, deberá ser comunicada a esta Dirección General de Sostenibilidad.
4. Junto con el certificado final de obra el titular de la instalación deberá indicar a esta Dirección General de Sostenibilidad qué tipo de gestión y qué gestores autorizados o inscritos de conformidad con la Ley 7/2022, de 8 de abril, de residuos y suelos contaminados para una economía circular, se harán cargo de los residuos generados por la actividad con el fin último de su valorización o eliminación, incluyendo los residuos asimilables a urbanos. Éstos deberán estar registrados como Gestores de Residuos según corresponda.
5. Queda expresamente prohibida la mezcla de los residuos generados entre sí o con otros residuos. Los residuos deberán segregarse desde su origen, disponiéndose de los medios de recogida y almacenamiento intermedio adecuados para evitar dichas mezclas.
6. La eliminación de los cadáveres se efectuará conforme a las disposiciones del Reglamento (CE) n.º 1069/2009 del Parlamento Europeo y del Consejo de 21 de octubre de 2009 por el que se establecen las normas sanitarias aplicables a los subproductos animales y los productos derivados no destinados al consumo humano y por el Reglamento (UE) n.º 142/2011, de la Comisión de 25 de febrero de 2011. Se observará que el almacenamiento de los cadáveres se realice en condiciones óptimas y fuera del recinto de la instalación, siempre garantizando que sólo podrán ser manipulados por el personal de la explotación y el personal encargado de la recogida.

- c - Medidas de protección y control de la contaminación atmosférica.

1. Los contaminantes emitidos a la atmósfera y sus respectivos focos de emisión serán los siguientes:

CONTAMINANTE	ORIGEN
N ₂ O	Almacenamientos exteriores de estiércoles
NH ₃	Volatilización en el estabulamiento
	Almacenamientos exteriores de estiércoles
CH ₄	Volatilización en el estabulamiento
	Almacenamientos exteriores de estiércoles

Dado el marcado carácter difuso de las emisiones de estos contaminantes y, por tanto, la enorme dificultad existente en el control de las emisiones mediante valores límite de emisión, deberán ser sustituidas por la aplicación de las mejores técnicas disponibles.

2. Aplicación de mejores técnicas disponibles:

— Estabulamiento (En el caso de instalaciones de nueva ejecución).

- Para reducir las emisiones de amoníaco a la atmósfera de cada nave, así como las emisiones de gases de efecto invernadero, deberá adoptarse una técnica o una combinación de técnicas que permitan la reducción de emisiones de amoníaco en, al menos, un 60% con respecto a la técnica de referencia (emparrillado total, fosas en "U" y mantenimiento del estiércol durante todo el ciclo productivo en las fosas de las instalaciones).

—Gestión nutricional.

- Reducir el contenido de proteína bruta mediante una dieta equilibrada, teniendo en cuenta las necesidades energéticas y los aminoácidos digestibles.
- Alimentación multifases.

—Almacenamiento del estiércol.

- Los estiércoles deberán cubrirse mediante una cubierta fija o flexible.
- El estercolero deberá tener una canalización de lixiviados a una fosa.



- El estiércol deberá mezclarse con paja u otras sustancias que absorban la humedad.

—Almacenamiento del purín para fosas existentes.

- Las fosas deberán vaciarse al menos una vez al mes.
- Si la fosa no está cubierta deberá propiciarse la creación de costra natural y añadir paja a la superficie para reducir las emisiones.
- Se limitará al máximo la agitación del purín.
- Además, deberán adoptar, al menos, una de las siguientes técnicas en su explotación para las fosas existentes:
 - a) Vaciado de las fosas de estiércoles de los alojamientos al menos dos veces a la semana, con el objeto de reducir al menos un 30% las emisiones de gases contaminantes, respecto de la técnica de referencia.
 - b) Cubrir las balsas de estiércoles, en las zonas en que no se forme de manera espontánea costra que cubra totalmente la superficie, con técnicas que reduzcan las emisiones de gases contaminantes al menos en un 40% con respecto a la referencia de balsa sin costra.

Cualquier otra técnica, descrita como mejor técnica disponible, que garantice una reducción de emisiones de gases contaminantes equivalente a la alcanzada mediante las técnicas descritas en los apartados a) o b), y que contribuya a minimizar las emisiones de gases de efecto invernadero de la granja.

- En el caso de las fosas de nueva ejecución y para reducir las emisiones de amoníaco a la atmósfera durante el almacenamiento exterior del purín, así como las emisiones de gases de efecto invernadero, deberán adoptar técnicas que reduzcan, al menos, un 80% las emisiones de amoníaco con respecto a la técnica de referencia (fosas abiertas y sin costra natural).

- d - Emisiones contaminantes al suelo y a las aguas subterráneas.

1. El ganado porcino estará en todo momento en las naves de secuestro. La finca comprende la parcela 107 del polígono 8 del término municipal de La Parra (Badajoz). La finca cuenta con una superficie de 3,8324 hectáreas. Estas naves y el resto de instalaciones son las indicadas en el anexo I de la presente resolución. Todas las instalaciones serán permanentes.



2. No se permitirá la construcción o formación de balsas o fosas para la recogida de aguas de limpieza, deyecciones o cualquier otra agua residual procedentes de las naves de secuestro, distintas de la descrita en el apartado a.2).
3. Quincenalmente se procederá a la retirada de deyecciones y limpieza de suelos, comederos y bebederos. No obstante, al final de cada ciclo se realizarán vaciados sanitarios de las instalaciones que albergan los animales.
4. Los vestuarios del personal de la explotación se ubicarán antes de la zona de producción, con una separación clara entre la zona sucia y la zona limpia. Deberán contar con medios suficientes para el lavado de las manos, así como váter, ducha o equivalente. Deberán disponer de un sistema de saneamiento independiente, para las aguas generadas en los mismos, que terminará en una fosa estanca e impermeable, con capacidad suficiente. A los efectos de proteger adecuadamente la calidad de las aguas que conforman el dominio público hidráulico (DPH), habrá de observarse el cumplimiento de las siguientes prescripciones:

- El depósito para almacenamiento de aguas residuales se ubicará a más de 100 metros del DPH.
- Se deberá garantizar la completa estanqueidad del referido depósito mediante el correspondiente certificado suscrito por técnico competente y visado por el colegio profesional correspondiente.
- En la parte superior del depósito se instalará una tubería de ventilación al objeto de facilitar la salida de gases procedentes de la fermentación anaerobia.

El depósito deberá ser vaciado por un gestor de residuos debidamente autorizado para la gestión del residuo no peligroso de código LER 20 03 04; con la periodicidad adecuada para evitar el riesgo de rebosamiento del mismo. A tal efecto, se deberá tener a disposición de los organismos encargados de velar por la protección del medio ambiente, a petición del personal acreditado por los mismos, la documentación que acredite la recogida y destino adecuados de las aguas residuales acumuladas en dicho depósito; y, asimismo, se deberá comunicar a dichos organismos cualquier incidencia que pueda ocurrir.

5. El titular de la instalación deberá favorecer que las aguas pluviales no contaminadas se evacuen de forma natural, hasta la parte exterior de las instalaciones, haciéndose especial mención a aquéllas que caigan sobre el techo de las naves. A tales efectos, se considerarán aguas pluviales contaminadas las que entren en contacto con los animales o sus deyecciones, en particular las que caigan sobre las fosas de purines.



6. El titular de la instalación deberá garantizar que se minimiza el uso del agua, mantendrá un registro del uso del agua por ejemplo mediante la instalación de un caudalímetro y detectará y reparará las fugas

- e - Medidas de prevención y reducción de la contaminación lumínica.

Condiciones generales.

1. La presente autorización se concede con los límites y condiciones técnicas que se establecen a continuación. Cualquier modificación de lo establecido en estos límites y condiciones deberá ser autorizada previamente.
2. A las instalaciones de alumbrado exterior les serán de aplicación las disposiciones relativas a contaminación lumínica, recogidas en el Real Decreto 1890/2008, de 14 de noviembre, por el que se aprueba el Reglamento de eficiencia energética en instalaciones de alumbrado exterior y sus Instrucciones técnicas complementarias EA-01 a EA-07.

Condiciones técnicas.

Requerimientos luminotécnicos para instalaciones de alumbrado de zonas y viales anexos a la actividad.

3. Con objeto de prevenir la dispersión de luz hacia el cielo nocturno, así como de preservar las condiciones naturales de oscuridad en beneficio de los ecosistemas, en las instalaciones de más de 1 kW de potencia instalada, se deberá cumplir lo siguiente:
 - a) El diseño de las luminarias será aquel que el flujo hemisférico superior instalado (FHS-inst), la iluminancia, la intensidad luminosa, la luminancia y el incremento del nivel de contraste será inferior a los valores máximos permitidos en función de la zona en la que se ubique la instalación conforme a lo establecido en la Instrucción Técnica Complementaria EA-03 Resplandor luminoso nocturno y luz intrusa o molesta del Real Decreto 1890/2008, de 14 de noviembre, por el que se aprueba el Reglamento de eficiencia energética en instalaciones de alumbrado exterior y sus Instrucciones técnicas complementarias.
 - b) El factor de mantenimiento y factor de utilización cumplirán los límites establecidos en la ITC-EA-04, garantizándose el cumplimiento de los valores de eficiencia energética de la ITCEA-01.
 - c) Se recomienda que las luminarias estén dotadas con sistemas de regulación que permitan reducir el flujo luminoso al 50% a determinada hora, manteniendo la uniformidad en la iluminación, ajustando los niveles de iluminación a las necesidades reales de la luz

y reduciendo el flujo luminoso en horario nocturno de aquellas instalaciones que deban permanecer encendidas mediante el uso de dispositivos de regulación.

d) Del mismo modo se recomienda contar con detectores de presencia y con sistema de encendido y apagado que se adapte a las necesidades de luminosidad.

e) Se evitará el uso de fuentes de luz blanca con elevada componente en el color azul por ser el más perjudicial durante la noche, recomendando el uso de luminarias con longitud de onda dentro del rango de la luz cálida. En concreto en zonas con buena calidad de la oscuridad de la noche sería recomendable el uso de lámparas con tecnología LED PC Ámbar o similar que minimizan los efectos negativos de la luz blanca.

- f - Condiciones de diseño y manejo de la explotación

1. Las naves contarán con la superficie mínima establecida para el bienestar y protección de los cerdos. En su construcción no podrá utilizarse madera, ni cualquier otro tipo de material que dificulte la limpieza y desinfección, constituyendo así una fuente de contagio de enfermedades. Las puertas y ventanas deben ser de carpintería metálica. Cualquier apertura al exterior dispondrá de una red de mallas que impida el acceso de aves.

2. En cuanto a las características constructivas y condiciones higiénico-sanitarias se atenderá al cumplimiento de los requisitos establecidos por la normativa sectorial de aplicación, cumpliendo entre otros los siguientes requisitos:

— La explotación deberá disponer de utillajes de limpieza y manejo y ropa y calzado de uso exclusivo de la explotación, tanto para personal como visitas.

— Se deberán limitar las visitas y llevar un registro de las mismas, tanto de personas como de vehículos.

— La explotación dispondrá de un lugar seguro y protegido, señalizado, para los medicamentos y piensos medicamentosos.

- g - Plan de ejecución.

1. En el caso de que el proyecto o actividad no comenzará a ejecutarse o desarrollarse en el plazo de cinco años (5 años), a partir de la fecha de otorgamiento de la AAU, la Dirección General de Sostenibilidad previa audiencia del titular, acordará la caducidad de la AAU, conforme a lo establecido en el artículo 23.a) de la Ley 16/2015, de 23 de abril.

2. Si durante la ejecución de las obras se hallasen restos u objetos con valor arqueológico, el promotor y/o la dirección facultativa de la misma paralizarán inmediatamente los trabajos,



tomarán las medidas adecuadas para la protección de los restos y comunicarán su descubrimiento en el plazo de cuarenta y ocho horas a la Consejería de Cultura.

3. Dentro del plazo establecido en el apartado anterior, el titular de la instalación deberá presentar a la Dirección General de Sostenibilidad solicitud de inicio de la actividad, según establece el artículo 34 del Decreto 81/2011, de 20 de mayo.
4. En particular y sin perjuicio de lo que se considere necesario, la solicitud referida en el apartado g.3 deberá acompañarse de:
 - a) La documentación que indique y acredite qué tipo de gestión y qué gestores autorizados se harán cargo de los residuos generados por la actividad con el fin último de su valoración o eliminación, incluyendo los residuos asimilables a urbanos.
 - b) Copia de la licencia de obra, edificación e instalación en caso de que hubiera sido preceptiva.

- h - Vigilancia y seguimiento

Estiércoles:

1. La explotación deberá disponer de Libro de Gestión del Estiércol en el que se anotarán, con un sistema de entradas (producción) y salidas (abono orgánico, gestor autorizado de estiércol), los distintos movimientos del estiércol generado por la explotación porcina. En cada movimiento figurarán: cantidad, contenido en nitrógeno, fecha del movimiento, origen y destino, especificándose las parcelas y el cultivo en que este estiércol se ha utilizado.
2. El Plan de Aplicación Agrícola de Estiércoles será de carácter anual, por lo que, cuando la Dirección General de Sostenibilidad lo estime conveniente, y de cualquier modo antes del 1 de marzo de cada año, deberá enviarse esta documentación.

Residuos:

3. De conformidad con la Ley 7/2022, de 8 de abril de residuos y suelos contaminados para una economía circular, el titular de la instalación industrial dispondrá de un archivo físico o telemático donde se recoja por orden cronológico la cantidad, naturaleza, origen y destino de los residuos producidos; cuando proceda se inscribirá también, el medio de transporte y la frecuencia de recogida. En el Archivo cronológico se incorporará la información contenida en la acreditación documental de las operaciones de producción y gestión de residuos. Se guardará la información archivada durante, al menos, tres años.



4. Antes de dar traslado de los residuos a una instalación para su valorización o eliminación deberá solicitar la admisión de los residuos y contar con el documento de aceptación de los mismos por parte del gestor destinatario de los residuos.
5. Asimismo, el titular de la instalación deberá registrar y conservar los documentos de aceptación de los residuos en las instalaciones de tratamiento, valorización o eliminación y los ejemplares de los documentos de control y seguimiento de origen y destino de los residuos por un periodo de cinco años.

Vertidos:

6. En relación con la vigilancia de la afección de las aguas, junto con la documentación a entregar en el certificado del acta de puesta en servicio, el titular de la instalación propondrá y justificará la ubicación de pozos testigos que permitan estudiar la evolución de la calidad de las aguas subterráneas y la no afección de éstas debido a fugas de lixiviados o de infiltraciones desde los sistemas de almacenamiento de aguas residuales y de estiércoles. Se planteará, junto con la localización de los puntos de muestreo, la periodicidad de los controles analíticos precisos para estudiar la evolución de la calidad de las aguas y la no afección de éstas debido al ejercicio de la actividad.
7. Evaluación del funcionamiento del sistema de almacenamiento de purines, aguas de limpieza de las naves, donde deberá registrarse y controlar:
 - El nivel de llenado de la fosa/balsa.
 - La existencia de fugas.

- i - Prescripciones finales

1. La AAU objeto de la presente resolución tendrá una vigencia indefinida, sin perjuicio de lo establecido en los artículos 17 de la Ley 16/2015, de 23 de abril, de protección ambiental de la Comunidad Autónoma de Extremadura.
2. En su caso, se deberá comunicar el cambio de titularidad en la instalación a la DGS.
3. Se dispondrá de una copia de la presente resolución en el mismo centro a disposición de los agentes de la autoridad que lo requieran.
4. El incumplimiento de las condiciones de la resolución constituye una infracción que irá de leve a grave, según el artículo 131 de la Ley 16/2015, de 23 de abril, de protección ambiental de la Comunidad Autónoma de Extremadura, sancionable con multas de hasta 200.000 euros.



5. Contra esta resolución, que no pone fin a la vía administrativa, el interesado podrá interponer recurso de alzada de conformidad con lo establecido en los artículos 112, 115, 121 y 122 de la Ley 39/2015, de 1 de octubre, del Procedimiento Administrativo Común de las Administraciones Públicas, ante la Consejera de Agricultura, Ganadería y Desarrollo Sostenible, en el plazo de un mes a contar desde el día siguiente al de la notificación de la presente resolución.

Transcurrido el plazo de interposición del recurso sin que éste se haya presentado, la presente resolución será firme a todos los efectos legales.

Mérida, 14 de mayo de 2024.

El Director General de Sostenibilidad,
GERMÁN PUEBLA OVANDO



ANEXO I

RESUMEN DEL PROYECTO

El proyecto consiste en la instalación de una explotación porcina de cebo en régimen intensivo para una capacidad de 744 plazas.

La explotación porcina se ubica en la parcela 107 del polígono 8 del término municipal de La Parra (Badajoz). La finca cuenta con una superficie de 3,8324 hectáreas.

La explotación contará con dos naves para el alojamiento de los animales de 600 m² y 144 m² de superficie cada una de ellas, ésta última será de nueva construcción. Las instalaciones dispondrán además de lazareto, balsa de purines, estercolero, embarcadero, vado, vestuarios, silos y depósitos.

La nave dispondrá de ventanas con malla antipajarera, estructura de metálica, cerramiento de hormigón, cubierta de chapa, suelo de hormigón y saneamiento de recogida de deyecciones y aguas de limpieza conectadas mediante arquetas y tubos estancos hasta las fosas de purines.

Además de estas instalaciones, la explotación porcina contará con las siguientes edificaciones e infraestructuras:

- Sistemas de almacenamiento de purines: La instalación dispondrá de una balsa impermeabilizada de 1.200 m³ de capacidad para el almacenamiento de purines y aguas de limpieza de las instalaciones.
- Lazareto de 36 m² de superficie construida para el secuestro de los animales enfermos o sospechosos de estarlo.
- Estercolero: La explotación dispondrá de un estercolero ubicado en una zona protegida de los vientos con una superficie de 72 m².
- Aseo/vestuarios.
- Embarcadero: Se trata de un espacio que se utilizará para la carga y descarga de animales.
- Zona de almacenamiento de cadáveres: Dispondrá de solera estanca y de fácil limpieza. Se ubicará fuera del recinto de la instalación.
- Vado de desinfección de vehículos: Se ubicará en el acceso a la explotación, para desinfección de los vehículos que entran y salen de la misma. Se construirá en hormigón con una profundidad aproximada de 20 cm y con ancho y largo tales que garanticen la desinfección completa de la rueda de un camión en su rodada.



- Pediluvios a la entrada de cada local o nave.
- Cerramiento de la explotación: Se realizará con malla ganadera de alambre galvanizado.
- Depósitos de agua y silos de alimentos.

**ANEXO II**

PROGRAMA DE GESTIÓN DE PURINES

La explotación dispondrá en principio de la superficie de aplicación de purines y estiércoles que se relaciona a continuación para justificar el cumplimiento del apartado a.1 del condicionado de la presente resolución:

TÉRMINO MUNICIPAL	POLÍGONO	PARCELA	SUPERFICIE (ha)
La Parra	3	118	44,6147
La Parra	3	100	65,6092
La Parra	3	129	46,2243
Total			156,4482

ANEXO GRÁFICO

Fig. 1. Planta general de las instalaciones.



RESOLUCIÓN de 14 de mayo de 2024, de la Dirección General de Sostenibilidad, por la que se otorga autorización ambiental unificada para el proyecto de explotación porcina, cuyo titular es Eugenio Gallego García, en el término municipal de Alcuéscar. (2024061741)

ANTECEDENTES DE HECHO

Primero. Con fecha 20 de abril de 2023 tiene entrada en el Registro Único de la Junta de Extremadura, la solicitud de autorización ambiental unificada (AAU) para la ampliación de explotación porcina de cebo en régimen intensivo en el término municipal de Alcuéscar (Cáceres) y promovida por Eugenio Gallego García, con NIF ****66.538* con domicilio en c/ San Juan, n.º 10, CP 10160 de Alcuéscar.

Segundo. El proyecto consiste en la ampliación de una explotación porcina de cebo en régimen intensivo con capacidad de 860 cerdos cebo. Esta actividad está incluida en el ámbito de aplicación de la Ley 16/2015, de 23 de abril, de protección ambiental de la Comunidad Autónoma de Extremadura. En particular en la categoría 1.2 del anexo II.

La explotación se ubicará en la parcela 111 del polígono 5, del término municipal de Alcuéscar, con una superficie de 6,2 ha. Las características esenciales del proyecto se describen en la presente resolución.

Tercero. Se publica anuncio de fecha 23 de mayo de 2023 en la página web del órgano ambiental y en el Diario Oficial de Extremadura (DOE número 107, de 6 de junio de 2023), poniendo a disposición del público, durante un plazo de 20 días, la información relativa al procedimiento de solicitud de autorización ambiental unificada, de conformidad con lo dispuesto en el artículo 16.3 de la Ley 16/2015, de 23 de abril, de protección ambiental de la Comunidad Autónoma de Extremadura modificado por el Decreto-ley 3/2021, de 3 de marzo, de medidas urgentes para la modernización de la Administración Pública y para la ejecución del Plan de Recuperación, Transformación y Resiliencia. Dentro de este periodo no se han recibido alegaciones.

Cuarto. Simultáneamente al periodo de información pública, mediante escrito registrado de salida con fecha 25 de mayo de 2023, se remite la solicitud de AAU al Ayuntamiento de Alcuéscar, a fin de solicitarle el informe técnico sobre la adecuación de la instalación analizada a todos aquellos aspectos que sean de su competencia, en virtud de lo dispuesto en el artículo 16, punto 4 de la Ley 16/2015, de 23 de abril, modificado por el Decreto-ley 3/2021, de 3 de marzo.

Con fecha 21 de julio de 2023 el ayuntamiento de Alcuéscar emite informe acerca de todos aquellos aspectos de su competencia.



Quinto. Con fecha 24 noviembre de 2023, el Servicio de Prevención, Calidad Ambiental y Cambio Climático informa al Servicio de Conservación de la Naturaleza y áreas Protegidas que el anterior proyecto se está sometiendo al procedimiento de consultas a aquellos organismos que se consideren deban pronunciarse sobre las materias de sus competencias según lo establecido en el artículo 16.5 de la Ley 16/2015, de 23 de abril, de protección ambiental de la Comunidad Autónoma de Extremadura. Por este motivo, se le solicitó que, en el plazo de 20 días desde la recepción de esta comunicación, presentará las alegaciones y observaciones que considerara oportunas para concretar su participación en este procedimiento.

Con fecha 10 de enero de 2024 el Servicio de Conservación de la Naturaleza y Áreas Protegidas informa favorablemente la actividad solicitada, ya que no es susceptible de afectar de forma apreciable a los lugares incluidos en la Red Natura 2000, ni se prevén afecciones significativas sobre especies o hábitats protegidos, siempre que se cumplan las medidas indicadas.

Sexto. Finalizado el periodo de información pública, recibidos los informes indicados en los apartados anteriores o, en su defecto, transcurrido el plazo para la emisión de los mismos el jefe de servicio competente en materia de autorizaciones ambientales, tras realizar una evaluación ambiental del proyecto en su conjunto y considerando los informes y las alegaciones u observaciones recabadas, así como los posibles efectos sinérgicos de la puesta en marcha y funcionamiento de la instalación con otras que pudieran existir en su entorno, elaboró propuesta de resolución, y fue notificada, con fecha 15 de abril de 2024, a Eugenio Gallego García, y a el Ayuntamiento de Alcuéscar (Cáceres) para que, en un plazo máximo de diez días, manifestasen lo que tuvieran por conveniente respecto a su contenido.

Séptimo. A los anteriores antecedentes de hecho, le son de aplicación los siguientes,

FUNDAMENTOS DE DERECHO

Primero. Es órgano competente para la resolución del presente procedimiento la Dirección General de Sostenibilidad de la Consejería de Agricultura, Ganadería y Desarrollo Sostenible, en virtud de lo dispuesto en el artículo 15 de la Ley 16/2015, de 23 de abril, de protección ambiental de la Comunidad Autónoma de Extremadura y de conformidad con el artículo 7.1 Decreto 233/2023, de 12 de septiembre, por el que se establece la estructura orgánica de la Consejería de Agricultura, Ganadería y Desarrollo Sostenible y se modifica el Decreto 77/2023, de 21 de julio, por el que se establece la estructura orgánica básica de la Administración de la Comunidad Autónoma de Extremadura.

Segundo. Conforme a lo establecido en el artículo 14 de la Ley 16/2015, de 23 de abril, se somete a autorización ambiental unificada la construcción, montaje, explotación, traslado o modificación sustancial de las instalaciones en las que se desarrolle alguna de las actividades que se incluyen en el anexo II de la citada ley.



La actividad cuya autorización se pretende, se encuentra incluida en el ámbito de aplicación de la Ley 16/2015, de 23 de abril, de protección ambiental de la Comunidad Autónoma de Extremadura. En concreto, en la categoría 1.2. del anexo II, relativa a "Instalaciones ganaderas, no incluidas en el anexo I, destinadas a la cría de ganado porcino, incluyendo jabalíes, que dispongan de más de 350 emplazamientos o animales autorizados para cerdos de cría y/o 50 emplazamientos o animales para cerdas reproductoras".

La explotación se ubicará en la parcela 111 del polígono 5, del término municipal de Alcuéscar, con una superficie de 6,2 ha. Las características esenciales del proyecto se describen en la presente resolución.

A la vista de los anteriores antecedentes de hecho y fundamentos de derecho, habiéndose dado debido cumplimiento a todos los trámites previstos legalmente, y en virtud de lo dispuesto en el artículo 16.7 de la Ley 16/2015, de 23 de abril, modificado por el Decreto-ley 3/2021, de 3 de marzo, de medidas urgentes para la modernización de la Administración Pública y para la ejecución del Plan de Recuperación, Transformación y Resiliencia, la Dirección General de Sostenibilidad

RESUELVE:

Otorgar autorización ambiental unificada a favor de Eugenio Gallego García para la ampliación de una explotación porcina de cebo en régimen intensivo con capacidad de 860 cerdos cebo, en el término municipal de Alcuéscar (Cáceres), incluida en la categoría 1.2. del anexo II, relativa a "Instalaciones ganaderas, no incluidas en el anexo I, destinadas a la cría de ganado porcino, incluyendo jabalíes, que dispongan de más de 350 emplazamientos o animales autorizados para cerdos de cría y/o 50 emplazamientos o animales para cerdas reproductoras", a los efectos recogidos en la referida norma, debiéndose, en todo caso, en el ejercicio de la actividad, dar cumplimiento al condicionado fijado a continuación y al recogido en la documentación técnica entregada, excepto en lo que ésta contradiga a la presente autorización, sin perjuicio del cumplimiento de las prescripciones establecidas en la legislación sectorial que resulte de aplicación a la actividad en cada momento. El n.º de expediente de la instalación es el AAU23/047.

CONDICIONADO AMBIENTAL DE LA AUTORIZACIÓN AMBIENTAL UNIFICADA

- a - Tratamiento y gestión del estiércol.

1. El tratamiento y gestión de los estiércoles sólidos y licuados (purines) que se generen en esta explotación porcina podrá llevarse a cabo mediante la aplicación de los mismos como abono orgánico o mediante gestión por parte de gestor autorizado. Para el control de la gestión de estos residuos agroganaderos, la instalación deberá disponer de un Libro de Registro de Gestión y de un Plan de Aplicación Agrícola de los estiércoles, conforme a lo es-

tablecido en el artículo 8 del Decreto 158/1999, de 14 de septiembre, de regulación zootécnico-sanitaria de las explotaciones porcinas en la Comunidad Autónoma de Extremadura.

La generación de estiércoles asociada al funcionamiento normal del complejo porcino se estima en 1.978 m³/año de purines, que suponen unos 6.235 kg de nitrógeno /año; calculados en base a los factores recogidos en el anexo IV del Decreto 158/1999. Todas las deyecciones generadas deberán gestionarse adecuadamente, conforme al Plan de Aplicación Agrícola elaborado, y dejando constancia de esta gestión en el Libro de Registro de Gestión de Estiércoles.

2. El complejo porcino deberá disponer de un sistema para la recogida y almacenamiento de los estiércoles sólidos, licuados y las aguas de limpieza, generados en las naves de secuestro, que evite el riesgo de filtración y contaminación de las aguas superficiales y subterráneas, con tamaño adecuado para la retención de la producción de al menos 3 meses, que permita llevar a cabo la gestión adecuada de los mismos. A estos efectos, la explotación porcina deberá disponer de una capacidad total mínima de retención de estiércoles sólidos, licuados, aguas de limpieza y lixiviados del estercolero de 499 m³, volumen que el complejo porcino justifica mediante la existencia de dos balsas de lámina PEAD, con una capacidad de almacenamiento de 173 y 12 m³, que recogerán las aguas de limpieza y lixiviados de naves, lazareto y estercoleros y dos estercoleros de 48 y 451 m³.
3. El diseño y la construcción de la balsa deberá adaptarse a las prescripciones que para este tipo de infraestructuras establece la Dirección General de Sostenibilidad. Conforme a esto, se deberá tener en cuenta los siguientes requisitos:
 - La ubicación de las fosas /balsa deberá garantizar que no se produzcan vertidos a ningún curso o punto de agua; y habrán de hallarse a la mayor distancia posible de caminos y carreteras. Se orientará en función de los vientos dominantes, de modo que se eviten molestias por malos olores a las poblaciones más cercanas.
 - La balsa será impermeabilizada con lámina de PEAD y cumplirá con las siguientes características constructivas:
 - Profundidad mínima de 2 m.
 - Talud perimetral de hormigón de 0,5 m, para impedir desbordamientos; y cuneta en todo su perímetro, que evite el acceso de las aguas de escorrentía.
 - Estructura:
 - Sistema de control de fugas mediante red de recogida de filtraciones canalizadas a una arqueta de detección de fugas, ubicada en el punto más bajo del terreno.



- Capa drenante.
- Lámina de geotextil.
- Lámina de PEAD de 1,5 mm mínimo.
- Cuneta en todo su perímetro.
- Cerramiento perimetral.
- Se dispondrá de certificado de calidad emitido por la empresa encargada de su construcción.

La frecuencia de vaciado, ha de estar en torno a los 4-5 vaciados anuales y siempre antes de superar los 2/3 de su capacidad. No obstante, cada 3 meses como máximo deberá vaciarse, momento que se aprovechará para la comprobación del estado de la instalación, arreglando cualquier deficiencia en caso de una evaluación desfavorable de la misma.

4. La explotación porcina dispondrá de dos estercoleros ubicado en una zona protegida de los vientos con una capacidad de 48 y 451 m³. Esta infraestructura consistirá en una superficie estanca e impermeable, con sistema de recogida de lixiviados conectado a fosa de purines. Se deberá cubrir el estercolero mediante la construcción de un cobertizo o una cubierta flexible (plástico), impidiendo de este modo el acceso de pluviales al interior del cubeto. El estiércol deberá mezclarse con paja u otras sustancias que absorban la humedad.

La frecuencia de vaciado será siempre antes de superar los 2/3 de su capacidad. No obstante, cada 3 meses como máximo deberá vaciarse, momento que se aprovechará para la comprobación del estado de la instalación, arreglando cualquier deficiencia en caso de una evaluación desfavorable de la misma.

5. En la aplicación de los estiércoles sólidos y licuados como abono orgánico en superficies agrícolas, se tendrán en cuenta las siguientes limitaciones:

La aplicación total de kilogramos de nitrógeno por hectárea y año (kg N/ha × año) será inferior a 170 kg N/ha × año en regadío, y a 80 kg N/ha × año en cultivos de secano. Las aplicaciones se fraccionarán de forma que no se superen los 45 kg N/ha por aplicación en secano y los 85 kg N/ha en regadío. Para los cálculos se tendrán en cuenta, tanto las aportaciones de purines y estiércoles sólidos de porcino, como otros aportes de nitrógeno en la finca (estiércol procedente de ganado distinto del porcino, fertilizantes con contenido en nitrógeno).

No se harán aplicaciones sobre suelo desnudo, se buscarán los momentos de máxima necesidad del cultivo, no se realizarán aplicaciones en suelos con pendientes superiores al 10%,



ni en suelos inundados o encharcados, ni antes de regar ni cuando el tiempo amenace lluvia. No se aplicará de forma que causen olores u otras molestias a los vecinos, debiendo para ello enterrarse, si el estado del cultivo lo permite, en un periodo inferior a 24 horas. La aplicación de purín en las superficies agrícolas no podrá realizarse mediante sistemas de plato o abanico ni cañones, salvo excepciones justificadas y previa autorización expresa por parte de la autoridad competente.

Se dejará una franja de 100 m de ancho sin abonar alrededor de todos los cursos de agua, no se aplicarán a menos de 300 m de una fuente, pozo o perforación que suministre agua para el consumo humano, ni tampoco si dicha agua se utiliza en naves de ordeño. La distancia mínima para la aplicación sobre el terreno, respecto de núcleos de población será de 1.000 metros y de 200 respecto a otras explotaciones ganaderas.

- b - Producción, tratamiento y gestión de residuos.

1. Los residuos peligrosos que se generarán por la actividad de la instalación industrial son los siguientes:

RESIDUO	ORIGEN	CÓDIGO LER ⁽¹⁾
Residuos cuya recogida y eliminación son objeto de requisitos especiales para prevenir infecciones	Tratamiento o prevención de enfermedades de animales	18 02 02
Productos químicos que consisten en, o contienen, sustancias peligrosas	Tratamiento o prevención de enfermedades de animales	18 02 05
Envases que contienen restos de sustancias peligrosas	Residuos de envases de sustancias utilizadas en el tratamiento o la prevención de enfermedades de animales	15 01 10

⁽¹⁾ LER: Lista Europea de Residuos publicada por la Decisión de la Comisión 2014/955/UE de 18 de diciembre de 2014.

2. Los residuos no peligrosos que se generarán con mayor frecuencia son los siguientes:

RESIDUO	ORIGEN	CÓDIGO LER ⁽¹⁾
Papel y cartón	Residuos asimilables a los municipales	20 01 01
Plástico	Residuos asimilables a los municipales	20 01 39
Mezcla de residuos municipales	Residuos asimilables a los municipales	20 03 01
Residuos de construcción y demolición	Operaciones de mantenimiento o nuevas infraestructuras	17 01 07
Lodos de fosa séptica	Residuos almacenados en fosa estanca de aseos y servicios	20 03 04
Medicamentos distintos de los especificados en el código 18 02 07	Tratamiento o prevención de enfermedades de animales	18 02 08



3. La gestión y generación de cualquier otro residuo no indicado en los apartados b.1 o b.2, deberá ser comunicada a esta Dirección General de Sostenibilidad.
4. Junto con el certificado final de obra el titular de la instalación deberá indicar a esta Dirección General de Sostenibilidad qué tipo de gestión y qué gestores autorizados o inscritos de conformidad con la Ley 7/2022, de 8 de abril de residuos y suelos contaminados para una economía circular, se harán cargo de los residuos generados por la actividad con el fin último de su valorización o eliminación, incluyendo los residuos asimilables a urbanos. Éstos deberán estar registrados como Gestores de Residuos según corresponda.
5. Queda expresamente prohibida la mezcla de los residuos generados entre sí o con otros residuos. Los residuos deberán segregarse desde su origen, disponiéndose de los medios de recogida y almacenamiento intermedio adecuados para evitar dichas mezclas.
6. La eliminación de los cadáveres se efectuará conforme a las disposiciones del Reglamento (CE) n.º 1069/2009 del Parlamento Europeo y del Consejo de 21 de octubre de 2009 por el que se establecen las normas sanitarias aplicables a los subproductos animales y los productos derivados no destinados al consumo humano y por el Reglamento (UE) n.º 142/2011, de la Comisión de 25 de febrero de 2011. Se observará que el almacenamiento de los cadáveres se realice en condiciones óptimas y fuera del recinto de la instalación, siempre garantizando que sólo podrán ser manipulados por el personal de la explotación y el personal encargado de la recogida.

- c - Medidas de protección y control de la contaminación atmosférica

1. Los contaminantes emitidos a la atmósfera y sus respectivos focos de emisión serán los siguientes:

CONTAMINANTE	ORIGEN
N ₂ O	Almacenamientos exteriores de estiércoles
NH ₃	Volatilización en el estabulamiento
	Almacenamientos exteriores de estiércoles
CH ₄	Volatilización en el estabulamiento
	Almacenamientos exteriores de estiércoles

Dado el marcado carácter difuso de las emisiones de estos contaminantes y, por tanto, la enorme dificultad existente en el control de las emisiones mediante valores límite de emisión, deberán ser sustituidas por la aplicación de las mejores técnicas disponibles.

2. Aplicación de mejores técnicas disponibles:

— Estabulamiento (En el caso de instalaciones de nueva ejecución).

- Para reducir las emisiones de amoníaco a la atmósfera de cada nave, así como las emisiones de gases de efecto invernadero, deberá adoptarse una técnica o una combinación de técnicas que permitan la reducción de emisiones de amoníaco en, al menos, un 60% con respecto a la técnica de referencia (emparrillado total, fosas en "U" y mantenimiento del estiércol durante todo el ciclo productivo en las fosas de las instalaciones).

— Gestión nutricional.

- Reducir el contenido de proteína bruta mediante una dieta equilibrada, teniendo en cuenta las necesidades energéticas y los aminoácidos digestibles.
- Alimentación multifases.

— Almacenamiento del estiércol.

- Los estiércoles deberán cubrirse mediante una cubierta fija o flexible.
- El estercolero deberá tener una canalización de lixiviados a una fosa.
- El estiércol deberá mezclarse con paja u otras sustancias que absorban la humedad.

— Almacenamiento del purín para fosas existentes.

- Las fosas deberán vaciarse al menos una vez al mes.
- Si la fosa no está cubierta deberá propiciarse la creación de costra natural y añadir paja a la superficie para reducir las emisiones.
- Se limitará al máximo la agitación del purín.
- Además, deberán adoptar, al menos, una de las siguientes técnicas en su explotación para las fosas existentes:
 - a) Vaciado de las fosas de estiércoles de los alojamientos al menos dos veces a la semana, con el objeto de reducir al menos un 30% las emisiones de gases contaminantes, respecto de la técnica de referencia.
 - b) Cubrir las balsas de estiércoles, en las zonas en que no se forme de manera espontánea costra que cubra totalmente la superficie, con técnicas que reduzcan



las emisiones de gases contaminantes al menos en un 40% con respecto a la referencia de balsa sin costra.

Cualquier otra técnica, descrita como mejor técnica disponible, que garantice una reducción de emisiones de gases contaminantes equivalente a la alcanzada mediante las técnicas descritas en los apartados a) o b), y que contribuya a minimizar las emisiones de gases de efecto invernadero de la granja.

- En el caso de las fosas de nueva ejecución y para reducir las emisiones de amoníaco a la atmósfera durante el almacenamiento exterior del purín, así como las emisiones de gases de efecto invernadero, deberán adoptar técnicas que reduzcan, al menos, un 80% las emisiones de amoníaco con respecto a la técnica de referencia (fosas abiertas y sin costra natural).

- d - Emisiones contaminantes al suelo y a las aguas subterráneas.

1. El ganado porcino estará en todo momento en las naves de secuestro. Estas naves son las indicadas en el anexo I de la presente resolución. Todas las instalaciones serán permanentes.
2. No se permitirá la construcción o formación de balsas o fosas para la recogida de aguas de limpieza, deyecciones o cualquier otra agua residual procedentes de las naves de secuestro, corrales y patios de ejercicio, distintas de las descritas en el apartado a.2).
3. Quincenalmente se procederá a la retirada de deyecciones y limpieza de suelos, comederos y bebederos. No obstante, al final de cada ciclo se realizarán vaciados sanitarios de las instalaciones que albergan los animales.
4. Los vestuarios del personal de la explotación se ubicarán antes de la zona de producción, con una separación clara entre la zona sucia y la zona limpia. Deberán contar con medios suficientes para el lavado de las manos, así como váter, ducha o equivalente. Deberán disponer de un sistema de saneamiento independiente, para las aguas generadas en los mismos, que terminará en una fosa estanca e impermeable, con capacidad suficiente. A los efectos de proteger adecuadamente la calidad de las aguas que conforman el dominio público hidráulico (DPH), habrá de observarse el cumplimiento de las siguientes prescripciones:
 - El depósito para almacenamiento de aguas residuales se ubicará a más de 100 metros del DPH.
 - Se deberá garantizar la completa estanqueidad del referido depósito mediante el correspondiente certificado suscrito por técnico competente y visado por el colegio profesional correspondiente.



- En la parte superior del depósito se instalará una tubería de ventilación al objeto de facilitar la salida de gases procedentes de la fermentación anaerobia.

El depósito deberá ser vaciado por un gestor de residuos debidamente autorizado para la gestión del residuo no peligroso de código LER 20 03 04; con la periodicidad adecuada para evitar el riesgo de rebosamiento del mismo. A tal efecto, se deberá tener a disposición de los organismos encargados de velar por la protección del Medio Ambiente, a petición del personal acreditado por los mismos, la documentación que acredite la recogida y destino adecuados de las aguas residuales acumuladas en dicho depósito; y, asimismo, se deberá comunicar a dichos organismos cualquier incidencia que pueda ocurrir.

5. El titular de la instalación deberá favorecer que las aguas pluviales no contaminadas se evacuen de forma natural, hasta la parte exterior de las instalaciones, haciéndose especial mención a aquéllas que caigan sobre el techo de las naves. A tales efectos, se considerarán aguas pluviales contaminadas las que entren en contacto con los animales o sus deyecciones, en particular las que caigan sobre las fosas de purines.
6. El titular de la instalación deberá garantizar que se minimiza el uso del agua, mantendrá un registro del uso del agua por ejemplo mediante la instalación de un caudalímetro y detectará y reparará las fugas

- e - Medidas de prevención y reducción de la contaminación lumínica

La instalación no dispondrá de iluminación exterior por lo que no se prevé contaminación lumínica, según la documentación aportada en la tramitación. En el caso de que estas circunstancias cambien se deberá comunicar a esta Dirección General de Sostenibilidad.

- f - Condiciones de diseño y manejo de la explotación

1. Las naves contarán con la superficie mínima establecida para el bienestar y protección de los cerdos. En su construcción no podrá utilizarse madera, ni cualquier otro tipo de material que dificulte la limpieza y desinfección, constituyendo así una fuente de contagio de enfermedades. Las puertas y ventanas deben ser de carpintería metálica. Cualquier apertura al exterior dispondrá de una red de mallas que impida el acceso de aves.
2. En cuanto a las características constructivas y condiciones higiénico-sanitarias se atenderá al cumplimiento de los requisitos establecidos por la normativa sectorial de aplicación, cumpliendo entre otros los siguientes requisitos:
 - La explotación deberá disponer de utillajes de limpieza y manejo y ropa y calzado de uso exclusivo de la explotación, tanto para personal como visitas.



- Se deberán limitar las visitas y llevar un registro de las mismas, tanto de personas como de vehículos.
- La explotación dispondrá de un lugar seguro y protegido, señalizado, para los medicamentos y piensos medicamentosos.

- g – Plan de ejecución.

1. En el caso de que el proyecto o actividad no comenzará a ejecutarse o desarrollarse en el plazo de cinco años (5 años), a partir de la fecha de otorgamiento de la AAU, la Dirección General de Sostenibilidad previa audiencia del titular, acordará la caducidad de la AAU, conforme a lo establecido en el artículo 23.a) de la Ley 16/2015, de 23 de abril.
2. Dentro del plazo establecido en el apartado anterior, el titular de la instalación deberá presentar a la Dirección General de Sostenibilidad solicitud de inicio de la actividad, según establece el artículo 34 del Decreto 81/2011, de 20 de mayo.
3. En particular y sin perjuicio de lo que se considere necesario, la solicitud referida en el apartado g.2 deberá acompañarse de:
 - a) La documentación que indique y acredite qué tipo de gestión y qué gestores autorizados se harán cargo de los residuos generados por la actividad con el fin último de su valoración o eliminación, incluyendo los residuos asimilables a urbanos.
 - b) Copia de la licencia de obra, edificación e instalación en caso de que hubiera sido preceptiva.

- h – Vigilancia y seguimiento

Estiércoles:

1. La explotación deberá disponer de Libro de Gestión del Estiércol en el que se anotarán, con un sistema de entradas (producción) y salidas (abono orgánico, gestor autorizado de estiércol), los distintos movimientos del estiércol generado por la explotación porcina. En cada movimiento figurarán: cantidad, contenido en nitrógeno, fecha del movimiento, origen y destino, especificándose las parcelas y el cultivo en que este estiércol se ha utilizado.
2. El Plan de Aplicación Agrícola de Estiércoles será de carácter anual, por lo que, cuando la Dirección General de Sostenibilidad lo estime conveniente, y de cualquier modo antes del 1 de marzo de cada año, deberá enviarse esta documentación.
3. Cualquier modificación en el Plan de Tratamiento y Gestión de Estiércoles inicialmente presentado deberá ser notificado a la mayor brevedad posible de manera que se pueda llevar a cabo un seguimiento efectivo del mismo.

**Residuos:**

4. De conformidad con la Ley 7/2022, de 8 de abril de residuos y suelos contaminados para una economía circular, el titular de la instalación industrial dispondrá de un archivo físico o telemático donde se recoja por orden cronológico la cantidad, naturaleza, origen y destino de los residuos producidos; cuando proceda se inscribirá también, el medio de transporte y la frecuencia de recogida. En el Archivo cronológico se incorporará la información contenida en la acreditación documental de las operaciones de producción y gestión de residuos. Se guardará la información archivada durante, al menos, tres años.
5. Antes de dar traslado de los residuos a una instalación para su valorización o eliminación deberá solicitar la admisión de los residuos y contar con el documento de aceptación de los mismos por parte del gestor destinatario de los residuos.
6. Asimismo, el titular de la instalación deberá registrar y conservar los documentos de aceptación de los residuos en las instalaciones de tratamiento, valorización o eliminación y los ejemplares de los documentos de control y seguimiento de origen y destino de los residuos por un periodo de cinco años.

Vertidos:

7. En relación con la vigilancia de la afección de las aguas, junto con la documentación a entregar en el certificado del acta de puesta en servicio, el titular de la instalación propondrá y justificará la ubicación de pozos testigos que permitan estudiar la evolución de la calidad de las aguas subterráneas y la no afección de éstas debido a fugas de lixiviados o de infiltraciones desde los sistemas de almacenamiento de aguas residuales y de estiércoles. Se planteará, junto con la localización de los puntos de muestreo, la periodicidad de los controles analíticos precisos para estudiar la evolución de la calidad de las aguas y la no afección de éstas debido al ejercicio de la actividad.
8. Evaluación del funcionamiento del sistema de almacenamiento de purines, aguas de limpieza de las naves, donde deberá registrarse y controlar:
 - El nivel de llenado de las balsas.
 - La existencia de fugas.

- i - Prescripciones finales

1. La AAU objeto de la presente resolución tendrá una vigencia indefinida, sin perjuicio de lo establecido en los artículos 17 de la Ley 16/2015, de 23 de abril, de protección ambiental de la Comunidad Autónoma de Extremadura.



2. En su caso, se deberá comunicar el cambio de titularidad en la instalación a la DGS.
3. Se dispondrá de una copia de la presente resolución en el mismo centro a disposición de los agentes de la autoridad que lo requieran.
4. El incumplimiento de las condiciones de la resolución constituye una infracción que irá de leve a grave, según el artículo 131 de la Ley 16/2015, de 23 de abril, de protección ambiental de la Comunidad Autónoma de Extremadura, sancionable con multas de hasta 200.000 euros.
5. Contra esta resolución, que no pone fin a la vía administrativa, el interesado podrá interponer recurso de alzada de conformidad con lo establecido en los artículos 112, 115, 121 y 122 de la Ley 39/2015, de 1 de octubre, del Procedimiento Administrativo Común de las Administraciones Públicas, ante la Consejera de Agricultura, Ganadería y Desarrollo Sostenible, en el plazo de un mes a contar desde el día siguiente al de la notificación de la presente resolución.

Transcurrido el plazo de interposición del recurso sin que éste se haya presentado, la presente resolución será firme a todos los efectos legales.

Mérida, 14 de mayo de 2024.

El Director General de Sostenibilidad,
GERMÁN PUEBLA OVANDO

**ANEXO I**

RESUMEN DEL PROYECTO

Se trata de la ampliación de una explotación porcina en régimen intensivo en naves con una capacidad de 860 cerdos de cebo.

La explotación se ubicará en la parcela 111 del polígono 5, del término municipal de Alcuéscar, con una superficie de 6,2 ha. Las características esenciales del proyecto se describen en la presente resolución.

La explotación contará con superficie suficiente de secuestro, contando para ello con tres naves. Las instalaciones dispondrán además de, lazareto, fosa/balsa de aguas residuales, embarcadero, vado, vestuarios, silos y depósitos.

En la siguiente tabla se exponen su superficie útil:

NAVES	SUPERFICIE ÚTIL (m²)
Nave 1	202
Nave 2	59
Nave 3	607

Las naves dispondrán de ventanas con malla antipajarera, estructura de metálica, cerramiento de hormigón, cubierta de chapa, suelo de hormigón y saneamiento de recogida de deyecciones y aguas de limpieza conectadas mediante arquetas y tubos estancos hasta las balsas de purines.

El número máximo de animales explotados en extensivo en cercas será de 250 cerdos de cebo.

Además de estas instalaciones, la explotación porcina contará con las siguientes edificaciones e infraestructuras:

- Embarcadero: Se trata de un espacio que se utilizará para la carga y descarga de animales.
- Lazareto de 23 m².
- Vivienda de 108 m² con Aseo/vestuario, conectado a fosa de 1 m³.



- Almacén de 11 m².
- Balsas: La explotación dispondrá de dos balsas de lámina PEAD de 173 y 12 m³, para el almacenamiento de lixiviados y aguas de limpieza de las naves y estercoleros.
- Estercolero: La explotación dispondrá de dos estercoleros de 48 y 451 m³.
- Vado de desinfección de vehículos: Se ubicará en el acceso a la explotación, para desinfección de los vehículos que entran y salen de la misma. Se construirá en hormigón con una profundidad aproximada de 20 cm y con ancho y largo tales que garanticen la desinfección completa de la rueda de un camión en su rodada.
- Pediluvios a la entrada de cada local o nave.
- Almacenamiento de cadáveres: Dispondrá de solera estanca y de fácil limpieza. Se ubicará fuera del recinto de la instalación.
- Cerramiento de la explotación: Se realizará con malla ganadera de alambre galvanizado.
- Silos.
- Depósitos de agua.

**ANEXO II****PROGRAMA DE GESTIÓN DE PURINES**

La explotación dispondrá inicialmente de la superficie de aplicación de purines y estiércoles que se relaciona a continuación para justificar el cumplimiento del apartado a del condicionado de la presente resolución:

POLÍGONO	PARCELA	T.M.	SUPERFICIE (ha)
5	4	Alcuéscar	42,0467
5	5	Alcuéscar	120,1930
5	24	Alcuéscar	16,9583
			TOTAL: 179,198

ANEXO GRÁFICO

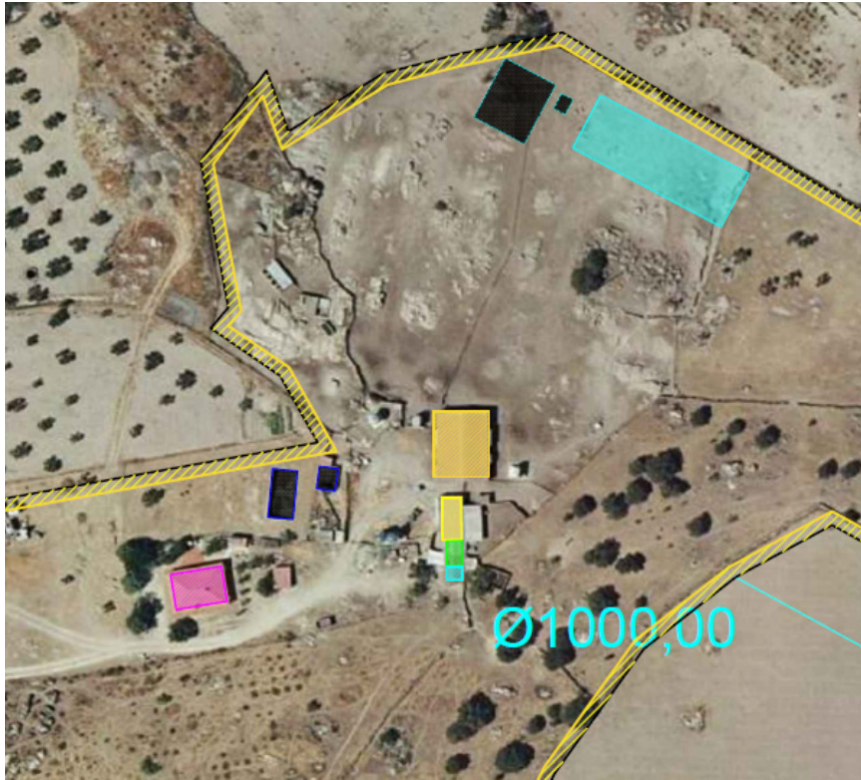



RESOLUCIÓN de 16 de mayo de 2024, de la Dirección General de Sostenibilidad, por la que se otorga autorización ambiental unificada para el proyecto de explotación porcina, cuyo titular es Bruno Rodríguez García, en el término municipal de Montemolín. (2024061749)

ANTECEDENTES DE HECHO:

Primero. Con fecha 24 de agosto de 2023 tiene entrada en el Registro Único de la Junta de Extremadura, la solicitud de autorización ambiental unificada (AAU) para la ampliación de explotación porcina de producción y cebo en régimen intensivo en el término municipal de Montemolín (Badajoz) y promovida por Bruno Rodríguez García, con NIF ***3710** con domicilio en c/ Corredera Baja, 12, CP 06291 de Montemolín.

Segundo. El proyecto consiste en la ampliación de una explotación porcina de producción y cebo en régimen intensivo con capacidad de 37 reproductoras, 3 verracos y 700 cerdos cebo. Esta actividad está incluida en el ámbito de aplicación de la Ley 16/2015, de 23 de abril, de protección ambiental de la Comunidad Autónoma de Extremadura. En particular en la categoría 1.2 del anexo II.

La explotación se ubicará en la parcela 88 del polígono 16, del término municipal de Montemolín, con una superficie de 9,7 ha. Las características esenciales del proyecto se describen en la presente resolución.

Tercero. Se publica anuncio de fecha 10 de noviembre de 2023 en la página web del órgano ambiental y en el Diario Oficial de Extremadura (DOE número 230, de 30 de noviembre de 2023), poniendo a disposición del público, durante un plazo de 20 días, la información relativa al procedimiento de solicitud de autorización ambiental unificada, de conformidad con lo dispuesto en el artículo 16.3 de la Ley 16/2015, de 23 de abril, de protección ambiental de la Comunidad Autónoma de Extremadura modificado por el Decreto-ley 3/2021, de 3 de marzo, de medidas urgentes para la modernización de la Administración Pública y para la ejecución del Plan de Recuperación, Transformación y Resiliencia. Dentro de este periodo no se han recibido alegaciones.

Cuarto. Simultáneamente al periodo de información pública, mediante escrito registrado de salida con fecha 8 de noviembre de 2023, se remite la solicitud de AAU al Ayuntamiento de Montemolín, a fin de solicitarle el informe técnico sobre la adecuación de la instalación analizada a todos aquellos aspectos que sean de su competencia, en virtud de lo dispuesto en el artículo 16, punto 4 de la Ley 16/2015, de 23 de abril, modificado por el Decreto-ley 3/2021, de 3 de marzo.



Con fecha 27 de febrero de 2024 el técnico municipal del ayuntamiento de Montemolín emite informe en el que concluye que "Por tanto, según lo anteriormente expuesto, las Normas Subsidiarias no recogen el uso pretendido en suelo no urbanizable pero tampoco lo recoge como expresamente prohibido por lo que se entiende un uso adecuado según la Ley del Suelo y susceptible de ser autorizado tras obtener las autorizaciones medioambientales y urbanísticas preceptivas de la Administración Autonómica".

Quinto. Con fecha 7 noviembre de 2023, el Servicio de Prevención, Calidad Ambiental y Cambio Climático informa al Servicio de Conservación de la Naturaleza y áreas Protegidas que el anterior proyecto se está sometiendo al procedimiento de consultas a aquellos organismos que se consideren deban pronunciarse sobre las materias de sus competencias según lo establecido en el artículo 16.5 de la Ley 16/2015, de 23 de abril, de protección ambiental de la Comunidad Autónoma de Extremadura. Por este motivo, se le solicitó que, en el plazo de 20 días desde la recepción de esta comunicación, presentará las alegaciones y observaciones que considerara oportunas para concretar su participación en este procedimiento.

Con fecha 16 de enero de 2024 el Servicio de Conservación de la Naturaleza y Áreas Protegidas informa favorablemente la actividad solicitada, ya que no es susceptible de afectar de forma apreciable a los lugares incluidos en la Red Natura 2000, ni se prevén afecciones significativas sobre especies o hábitats protegidos, siempre que se cumplan las medidas indicadas.

Sexto. Finalizado el periodo de información pública, recibidos los informes indicados en los apartados anteriores o, en su defecto, transcurrido el plazo para la emisión de los mismos el jefe de servicio competente en materia de autorizaciones ambientales, tras realizar una evaluación ambiental del proyecto en su conjunto y considerando los informes y las alegaciones u observaciones recabadas, así como los posibles efectos sinérgicos de la puesta en marcha y funcionamiento de la instalación con otras que pudieran existir en su entorno, elaboró propuesta de resolución, y fue notificada, con fecha 2 de mayo de 2024, a Bruno Rodríguez García, y a el Ayuntamiento de Montemolín (Badajoz) para que, en un plazo máximo de diez días, manifestasen lo que tuvieran por conveniente respecto a su contenido.

Séptimo. A los anteriores antecedentes de hecho, le son de aplicación los siguientes,

FUNDAMENTOS DE DERECHO:

Primero. Es órgano competente para la resolución del presente procedimiento la Dirección General de Sostenibilidad de la Consejería de Agricultura, Ganadería y Desarrollo Sostenible, en virtud de lo dispuesto en el artículo 15 de la Ley 16/2015, de 23 de abril, de protección ambiental de la Comunidad Autónoma de Extremadura y de conformidad con el artículo 7.1 Decreto 233/2023, de 12 de septiembre, por el que se establece la estructura orgánica



de la Consejería de Agricultura, Ganadería y Desarrollo Sostenible y se modifica el Decreto 77/2023, de 21 de julio, por el que se establece la estructura orgánica básica de la Administración de la Comunidad Autónoma de Extremadura.

Segundo. Conforme a lo establecido en el artículo 14 de la Ley 16/2015, de 23 de abril, se somete a autorización ambiental unificada la construcción, montaje, explotación, traslado o modificación sustancial de las instalaciones en las que se desarrolle alguna de las actividades que se incluyen en el anexo II de la citada ley.

La actividad cuya autorización se pretende, se encuentra incluida en el ámbito de aplicación de la Ley 16/2015, de 23 de abril, de protección ambiental de la Comunidad Autónoma de Extremadura. En concreto, en la categoría 1.2. del anexo II, relativa a "Instalaciones ganaderas, no incluidas en el Anexo I, destinadas a la cría de ganado porcino, incluyendo jabalíes, que dispongan de más de 350 emplazamientos o animales autorizados para cerdos de cría y/o 50 emplazamientos o animales para cerdas reproductoras".

La explotación se ubicará en la parcela 88 del polígono 16, del término municipal de Montemolín, con una superficie de 9,7 ha. Las características esenciales del proyecto se describen en la presente resolución.

A la vista de los anteriores antecedentes de hecho y fundamentos de derecho, habiéndose dado debido cumplimiento a todos los trámites previstos legalmente, y en virtud de lo dispuesto en el artículo 16.7 de la Ley 16/2015, de 23 de abril, modificado por el Decreto-ley 3/2021, de 3 de marzo, de medidas urgentes para la modernización de la Administración Pública y para la ejecución del Plan de Recuperación, Transformación y Resiliencia, la Dirección General de Sostenibilidad,

RESUELVE:

Otorgar autorización ambiental unificada a favor de Bruno Rodríguez García para la ampliación de una explotación porcina de producción y cebo en régimen intensivo con capacidad de 37 reproductoras, 3 verracos y 700 cerdos cebo, en el término municipal de Montemolín (Badajoz), incluida en la categoría 1.2. del anexo II, relativa a "Instalaciones ganaderas, no incluidas en el anexo I, destinadas a la cría de ganado porcino, incluyendo jabalíes, que dispongan de más de 350 emplazamientos o animales autorizados para cerdos de cría y/o 50 emplazamientos o animales para cerdas reproductoras", a los efectos recogidos en la referida norma, debiéndose, en todo caso, en el ejercicio de la actividad, dar cumplimiento al condicionado fijado a continuación y al recogido en la documentación técnica entregada, excepto en lo que ésta contradiga a la presente autorización, sin perjuicio del cumplimiento de las prescripciones establecidas en la legislación sectorial que resulte de aplicación a la actividad en cada momento. El n.º de expediente de la instalación es el AAU23/088.

CONDICIONADO AMBIENTAL DE LA AUTORIZACIÓN AMBIENTAL UNIFICADA

- a - Tratamiento y gestión del estiércol.

1. El tratamiento y gestión de los estiércoles sólidos y licuados (purines) que se generen en esta explotación porcina podrá llevarse a cabo mediante la aplicación de los mismos como abono orgánico o mediante gestión por parte de gestor autorizado. Para el control de la gestión de estos residuos agroganaderos, la instalación deberá disponer de un Libro de Registro de Gestión y de un Plan de Aplicación Agrícola de los estiércoles, conforme a lo establecido en el artículo 8 del Decreto 158/1999, de 14 de septiembre, de regulación zootécnico-sanitaria de las explotaciones porcinas en la Comunidad Autónoma de Extremadura.

La generación de estiércoles asociada al funcionamiento normal del complejo porcino se estima en 1.854,8 m³/año de purines, que suponen unos 5.795 kg de nitrógeno /año; calculados en base a los factores recogidos en el anexo IV del Decreto 158/1999. Todas las deyecciones generadas deberán gestionarse adecuadamente, conforme al Plan de Aplicación Agrícola elaborado, y dejando constancia de esta gestión en el Libro de Registro de Gestión de Estiércoles.

2. El complejo porcino deberá disponer de un sistema para la recogida y almacenamiento de los estiércoles sólidos, licuados y las aguas de limpieza, generados en las naves de secuestro, que evite el riesgo de filtración y contaminación de las aguas superficiales y subterráneas, con tamaño adecuado para la retención de la producción de al menos 3 meses, que permita llevar a cabo la gestión adecuada de los mismos. A estos efectos, la explotación porcina deberá disponer de una capacidad total mínima de retención de estiércoles sólidos, licuados, aguas de limpieza y lixiviados del estercolero de 467,2 m³, volumen que el complejo porcino justifica mediante la existencia de dos fosas de hormigón, con una capacidad de almacenamiento de 237 y 235 m³, que recogerán los purines, las aguas de limpieza y lixiviados de naves, lazareto y estercolero y un estercolero de 23 m³.
3. El diseño y la construcción de la fosa deberá adaptarse a las prescripciones que para este tipo de infraestructuras establece la Dirección General de Sostenibilidad. Conforme a esto, se deberá tener en cuenta los siguientes requisitos:
 - La ubicación de las fosas /balsa deberá garantizar que no se produzcan vertidos a ningún curso o punto de agua; y habrán de hallarse a la mayor distancia posible de caminos y carreteras. Se orientará en función de los vientos dominantes, de modo que se eviten molestias por malos olores a las poblaciones más cercanas.
 - La fosa tendrá las siguientes características constructivas:
 - Se ejecutará en hormigón armado.



- Impermeabilización del sistema de retención para evitar la posibilidad de infiltraciones.
- Cuneta en todo su perímetro, que evite el acceso de las aguas de escorrentía.
- Talud perimetral que evite desbordamientos y el acceso de aguas de escorrentía.
- Cerramiento perimetral que no permita el acceso de personas y animales.

La frecuencia de vaciado, ha de estar en torno a los 4-5 vaciados anuales y siempre antes de superar los 2/3 de su capacidad. No obstante, cada 3 meses como máximo deberá vaciarse, momento que se aprovechará para la comprobación del estado de la instalación, arreglando cualquier deficiencia en caso de una evaluación desfavorable de la misma.

4. La explotación porcina dispondrá de un estercolero ubicado en una zona protegida de los vientos con una capacidad de 23 m³. Esta infraestructura consistirá en una superficie estanca e impermeable, con sistema de recogida de lixiviados conectado a fosa de purines. Se deberá cubrir el estercolero mediante la construcción de un cobertizo o una cubierta flexible (plástico), impidiendo de este modo el acceso de pluviales al interior del cubeto. El estiércol deberá mezclarse con paja u otras sustancias que absorban la humedad.

La frecuencia de vaciado será siempre antes de superar los 2/3 de su capacidad. No obstante, cada 3 meses como máximo deberá vaciarse, momento que se aprovechará para la comprobación del estado de la instalación, arreglando cualquier deficiencia en caso de una evaluación desfavorable de la misma.

5. En la aplicación de los estiércoles sólidos y licuados como abono orgánico en superficies agrícolas, se tendrán en cuenta las siguientes limitaciones:

La aplicación total de kilogramos de nitrógeno por hectárea y año (kg N/ha × año) será inferior a 170 kg N/ha × año en regadío, y a 80 kg N/ha × año en cultivos de secano. Las aplicaciones se fraccionarán de forma que no se superen los 45 kg N/ha por aplicación en secano y los 85 kg N/ha en regadío. Para los cálculos se tendrán en cuenta, tanto las aportaciones de purines y estiércoles sólidos de porcino, como otros aportes de nitrógeno en la finca (estiércol procedente de ganado distinto del porcino, fertilizantes con contenido en nitrógeno).

No se harán aplicaciones sobre suelo desnudo, se buscarán los momentos de máxima necesidad del cultivo, no se realizarán aplicaciones en suelos con pendientes superiores al 10%, ni en suelos inundados o encharcados, ni antes de regar ni cuando el tiempo amenace lluvia. No se aplicará de forma que causen olores u otras molestias a los vecinos, debiendo para ello enterrarse, si el estado del cultivo lo permite, en un periodo inferior a 24 horas.



La aplicación de purín en las superficies agrícolas no podrá realizarse mediante sistemas de plato o abanico ni cañones, salvo excepciones justificadas y previa autorización expresa por parte de la autoridad competente.

Se dejará una franja de 100 m de ancho sin abonar alrededor de todos los cursos de agua, no se aplicarán a menos de 300 m de una fuente, pozo o perforación que suministre agua para el consumo humano, ni tampoco si dicha agua se utiliza en naves de ordeño. La distancia mínima para la aplicación sobre el terreno, respecto de núcleos de población será de 1.000 metros y de 200 respecto a otras explotaciones ganaderas.

- b - Producción, tratamiento y gestión de residuos.

1. Los residuos peligrosos que se generarán por la actividad de la instalación industrial son los siguientes:

RESIDUO	ORIGEN	CÓDIGO LER ⁽¹⁾
Residuos cuya recogida y eliminación son objeto de requisitos especiales para prevenir infecciones	Tratamiento o prevención de enfermedades de animales	18 02 02
Envases que contienen restos de sustancias peligrosas	Residuos de envases de sustancias utilizadas en el tratamiento o la prevención de enfermedades de animales	15 01 10

⁽¹⁾ LER: Lista Europea de Residuos publicada por la Decisión de la Comisión 2014/955/UE de 18 de diciembre de 2014.

2. Los residuos no peligrosos que se generarán con mayor frecuencia son los siguientes:

RESIDUO	ORIGEN	CÓDIGO LER ⁽¹⁾
Papel y cartón	Residuos asimilables a los municipales	20 01 01
Plástico	Residuos asimilables a los municipales	20 01 39
Mezcla de residuos municipales	Residuos asimilables a los municipales	20 03 01
Residuos de construcción y demolición	Operaciones de mantenimiento o nuevas infraestructuras	17 01 07
Lodos de fosa séptica	Residuos almacenados en fosa estanca de aseos y servicios	20 03 04
Medicamentos distintos de los especificados en el código 18 02 07	Tratamiento o prevención de enfermedades de animales	18 02 08



3. La gestión y generación de cualquier otro residuo no indicado en los apartados b.1 o b.2, deberá ser comunicada a esta Dirección General de Sostenibilidad.
4. Junto con el certificado final de obra el titular de la instalación deberá indicar a esta Dirección General de Sostenibilidad qué tipo de gestión y qué gestores autorizados o inscritos de conformidad con la Ley 7/2022, de 8 de abril de residuos y suelos contaminados para una economía circular, se harán cargo de los residuos generados por la actividad con el fin último de su valorización o eliminación, incluyendo los residuos asimilables a urbanos. Éstos deberán estar registrados como Gestores de Residuos según corresponda.
5. Queda expresamente prohibida la mezcla de los residuos generados entre sí o con otros residuos. Los residuos deberán segregarse desde su origen, disponiéndose de los medios de recogida y almacenamiento intermedio adecuados para evitar dichas mezclas.
6. La eliminación de los cadáveres se efectuará conforme a las disposiciones del Reglamento (CE) n.º 1069/2009 del Parlamento Europeo y del Consejo de 21 de octubre de 2009 por el que se establecen las normas sanitarias aplicables a los subproductos animales y los productos derivados no destinados al consumo humano y por el Reglamento (UE) n.º 142/2011, de la Comisión de 25 de febrero de 2011. Se observará que el almacenamiento de los cadáveres se realice en condiciones óptimas y fuera del recinto de la instalación, siempre garantizando que sólo podrán ser manipulados por el personal de la explotación y el personal encargado de la recogida.

- c - Medidas de protección y control de la contaminación atmosférica.

1. Los contaminantes emitidos a la atmósfera y sus respectivos focos de emisión serán los siguientes:

CONTAMINANTE	ORIGEN
N ₂ O	Almacenamientos exteriores de estiércoles
NH ₃	Volatilización en el estabulamiento
	Almacenamientos exteriores de estiércoles
CH ₄	Volatilización en el estabulamiento
	Almacenamientos exteriores de estiércoles

Dado el marcado carácter difuso de las emisiones de estos contaminantes y, por tanto, la enorme dificultad existente en el control de las emisiones mediante valores límite de emisión, deberán ser sustituidas por la aplicación de las mejores técnicas disponibles.

2. Aplicación de mejores técnicas disponibles:

— Estabulamiento (En el caso de instalaciones de nueva ejecución).

- Para reducir las emisiones de amoníaco a la atmósfera de cada nave, así como las emisiones de gases de efecto invernadero, deberá adoptarse una técnica o una combinación de técnicas que permitan la reducción de emisiones de amoníaco en, al menos, un 60% con respecto a la técnica de referencia (emparrillado total, fosas en "U" y mantenimiento del estiércol durante todo el ciclo productivo en las fosas de las instalaciones).

— Gestión nutricional.

- Reducir el contenido de proteína bruta mediante una dieta equilibrada, teniendo en cuenta las necesidades energéticas y los aminoácidos digestibles.
- Alimentación multifases.

— Almacenamiento del estiércol.

- Los estiércoles deberán cubrirse mediante una cubierta fija o flexible.
- El estercolero deberá tener una canalización de lixiviados a una fosa.
- El estiércol deberá mezclarse con paja u otras sustancias que absorban la humedad.

— Almacenamiento del purín para fosas existentes.

- Las fosas deberán vaciarse al menos una vez al mes.
- Si la fosa no está cubierta deberá propiciarse la creación de costra natural y añadir paja a la superficie para reducir las emisiones.
- Se limitará al máximo la agitación del purín.
- Además, deberán adoptar, al menos, una de las siguientes técnicas en su explotación para las fosas existentes:
 - a) Vaciado de las fosas de estiércoles de los alojamientos al menos dos veces a la semana, con el objeto de reducir al menos un 30% las emisiones de gases contaminantes, respecto de la técnica de referencia.
 - b) Cubrir las balsas de estiércoles, en las zonas en que no se forme de manera espontánea costra que cubra totalmente la superficie, con técnicas que reduzcan



las emisiones de gases contaminantes al menos en un 40% con respecto a la referencia de balsa sin costra.

Cualquier otra técnica, descrita como mejor técnica disponible, que garantice una reducción de emisiones de gases contaminantes equivalente a la alcanzada mediante las técnicas descritas en los apartados a) o b), y que contribuya a minimizar las emisiones de gases de efecto invernadero de la granja.

- En el caso de las fosas de nueva ejecución y para reducir las emisiones de amoníaco a la atmósfera durante el almacenamiento exterior del purín, así como las emisiones de gases de efecto invernadero, deberán adoptar técnicas que reduzcan, al menos, un 80% las emisiones de amoníaco con respecto a la técnica de referencia (fosas abiertas y sin costra natural).

- d - Emisiones contaminantes al suelo y a las aguas subterráneas.

1. El ganado porcino estará en todo momento en las naves de secuestro. Estas naves son las indicadas en el Anexo I de la presente resolución. Todas las instalaciones serán permanentes.
2. No se permitirá la construcción o formación de balsas o fosas para la recogida de aguas de limpieza, deyecciones o cualquier otra agua residual procedentes de las naves de secuestro, distintas de las descritas en el apartado a.2).
3. Quincenalmente se procederá a la retirada de deyecciones y limpieza de suelos, comederos y bebederos. No obstante, al final de cada ciclo se realizarán vaciados sanitarios de las instalaciones que albergan los animales.
4. Los vestuarios del personal de la explotación se ubicarán antes de la zona de producción, con una separación clara entre la zona sucia y la zona limpia. Deberán contar con medios suficientes para el lavado de las manos, así como váter, ducha o equivalente. Deberán disponer de un sistema de saneamiento independiente, para las aguas generadas en los mismos, que terminará en una fosa estanca e impermeable, con capacidad suficiente. A los efectos de proteger adecuadamente la calidad de las aguas que conforman el dominio público hidráulico (DPH), habrá de observarse el cumplimiento de las siguientes prescripciones:
 - El depósito para almacenamiento de aguas residuales se ubicará a más de 100 metros del DPH.
 - Se deberá garantizar la completa estanqueidad del referido depósito mediante el correspondiente certificado suscrito por técnico competente y visado por el colegio profesional correspondiente.



- En la parte superior del depósito se instalará una tubería de ventilación al objeto de facilitar la salida de gases procedentes de la fermentación anaerobia.

El depósito deberá ser vaciado por un gestor de residuos debidamente autorizado para la gestión del residuo no peligroso de código LER 20 03 04; con la periodicidad adecuada para evitar el riesgo de rebosamiento del mismo. A tal efecto, se deberá tener a disposición de los organismos encargados de velar por la protección del Medio Ambiente, a petición del personal acreditado por los mismos, la documentación que acredite la recogida y destino adecuados de las aguas residuales acumuladas en dicho depósito; y, asimismo, se deberá comunicar a dichos organismos cualquier incidencia que pueda ocurrir.

5. El titular de la instalación deberá favorecer que las aguas pluviales no contaminadas se evacuen de forma natural, hasta la parte exterior de las instalaciones, haciéndose especial mención a aquéllas que caigan sobre el techo de las naves. A tales efectos, se considerarán aguas pluviales contaminadas las que entren en contacto con los animales o sus deyecciones, en particular las que caigan sobre las fosas de purines.
6. El titular de la instalación deberá garantizar que se minimiza el uso del agua, mantendrá un registro del uso del agua por ejemplo mediante la instalación de un caudalímetro y detectará y reparará las fugas

- e - Medidas de prevención y reducción de la contaminación lumínica

La instalación no dispondrá de iluminación exterior por lo que no se prevé contaminación lumínica, según la documentación aportada en la tramitación. En el caso de que estas circunstancias cambien se deberá comunicar a esta Dirección General de Sostenibilidad.

- f - Condiciones de diseño y manejo de la explotación

1. Las naves contarán con la superficie mínima establecida para el bienestar y protección de los cerdos. En su construcción no podrá utilizarse madera, ni cualquier otro tipo de material que dificulte la limpieza y desinfección, constituyendo así una fuente de contagio de enfermedades. Las puertas y ventanas deben ser de carpintería metálica. Cualquier apertura al exterior dispondrá de una red de mallas que impida el acceso de aves.
2. En cuanto a las características constructivas y condiciones higiénico-sanitarias se atenderá al cumplimiento de los requisitos establecidos por la normativa sectorial de aplicación, cumpliendo entre otros los siguientes requisitos:
 - La explotación deberá disponer de utillajes de limpieza y manejo y ropa y calzado de uso exclusivo de la explotación, tanto para personal como visitas.



- Se deberán limitar las visitas y llevar un registro de las mismas, tanto de personas como de vehículos.
- La explotación dispondrá de un lugar seguro y protegido, señalizado, para los medicamentos y piensos medicamentosos.

- g – Plan de ejecución

1. En el caso de que el proyecto o actividad no comenzará a ejecutarse o desarrollarse en el plazo de cinco años (5 años), a partir de la fecha de otorgamiento de la AAU, la Dirección General de Sostenibilidad previa audiencia del titular, acordará la caducidad de la AAU, conforme a lo establecido en el artículo 23.a) de la Ley 16/2015, de 23 de abril.
2. Dentro del plazo establecido en el apartado anterior, el titular de la instalación deberá presentar a la Dirección General de Sostenibilidad solicitud de inicio de la actividad, según establece el artículo 34 del Decreto 81/2011, de 20 de mayo.
3. En particular y sin perjuicio de lo que se considere necesario, la solicitud referida en el apartado g.2 deberá acompañarse de:
 - a) La documentación que indique y acredite qué tipo de gestión y qué gestores autorizados se harán cargo de los residuos generados por la actividad con el fin último de su valoración o eliminación, incluyendo los residuos asimilables a urbanos.
 - b) Copia de la licencia de obra, edificación e instalación en caso de que hubiera sido preceptiva.

- h – Vigilancia y seguimiento

Estiércoles:

1. La explotación deberá disponer de Libro de Gestión del Estiércol en el que se anotarán, con un sistema de entradas (producción) y salidas (abono orgánico, gestor autorizado de estiércol), los distintos movimientos del estiércol generado por la explotación porcina. En cada movimiento figurarán: cantidad, contenido en nitrógeno, fecha del movimiento, origen y destino, especificándose las parcelas y el cultivo en que este estiércol se ha utilizado.
2. El Plan de Aplicación Agrícola de Estiércoles será de carácter anual, por lo que, cuando la Dirección General de Sostenibilidad lo estime conveniente, y de cualquier modo antes del 1 de marzo de cada año, deberá enviarse esta documentación.
3. Cualquier modificación en el Plan de Tratamiento y Gestión de Estiércoles inicialmente presentado deberá ser notificado a la mayor brevedad posible de manera que se pueda llevar a cabo un seguimiento efectivo del mismo.

**Residuos:**

4. De conformidad con la Ley 7/2022, de 8 de abril, de residuos y suelos contaminados para una economía circular, el titular de la instalación industrial dispondrá de un archivo físico o telemático donde se recoja por orden cronológico la cantidad, naturaleza, origen y destino de los residuos producidos; cuando proceda se inscribirá también, el medio de transporte y la frecuencia de recogida. En el Archivo cronológico se incorporará la información contenida en la acreditación documental de las operaciones de producción y gestión de residuos. Se guardará la información archivada durante, al menos, tres años.
5. Antes de dar traslado de los residuos a una instalación para su valorización o eliminación deberá solicitar la admisión de los residuos y contar con el documento de aceptación de los mismos por parte del gestor destinatario de los residuos.
6. Asimismo, el titular de la instalación deberá registrar y conservar los documentos de aceptación de los residuos en las instalaciones de tratamiento, valorización o eliminación y los ejemplares de los documentos de control y seguimiento de origen y destino de los residuos por un periodo de cinco años.

Vertidos:

7. En relación con la vigilancia de la afección de las aguas, junto con la documentación a entregar en el certificado del acta de puesta en servicio, el titular de la instalación propondrá y justificará la ubicación de pozos testigos que permitan estudiar la evolución de la calidad de las aguas subterráneas y la no afección de éstas debido a fugas de lixiviados o de infiltraciones desde los sistemas de almacenamiento de aguas residuales y de estiércoles. Se planteará, junto con la localización de los puntos de muestreo, la periodicidad de los controles analíticos precisos para estudiar la evolución de la calidad de las aguas y la no afección de éstas debido al ejercicio de la actividad.
8. Evaluación del funcionamiento del sistema de almacenamiento de purines, aguas de limpieza de las naves, donde deberá registrarse y controlar:
 - El nivel de llenado de las balsas.
 - La existencia de fugas.

- i - Prescripciones finales

1. La AAU objeto de la presente resolución tendrá una vigencia indefinida, sin perjuicio de lo establecido en los artículos 17 de la Ley 16/2015, de 23 de abril, de protección ambiental de la Comunidad Autónoma de Extremadura.



2. En su caso, se deberá comunicar el cambio de titularidad en la instalación a la DGS.
3. Se dispondrá de una copia de la presente resolución en el mismo centro a disposición de los agentes de la autoridad que lo requieran.
4. El incumplimiento de las condiciones de la resolución constituye una infracción que irá de leve a grave, según el artículo 131 de la Ley 16/2015, de 23 de abril, de protección ambiental de la Comunidad Autónoma de Extremadura, sancionable con multas de hasta 200.000 euros.
5. Contra esta resolución, que no pone fin a la vía administrativa, el interesado podrá interponer recurso de alzada de conformidad con lo establecido en los artículos 112, 115, 121 y 122 de la Ley 39/2015, de 1 de octubre, del Procedimiento Administrativo Común de las Administraciones Públicas, ante la Consejera de Agricultura, Ganadería y Desarrollo Sostenible, en el plazo de un mes a contar desde el día siguiente al de la notificación de la presente resolución.

Transcurrido el plazo de interposición del recurso sin que éste se haya presentado, la presente resolución será firme a todos los efectos legales.

Mérida, 16 de mayo de 2024.

El Director General de Sostenibilidad,
GERMÁN PUEBLA OVANDO

**ANEXO I**

RESUMEN DEL PROYECTO

Se trata de la ampliación de una explotación porcina en régimen intensivo en naves con una capacidad de 37 reproductoras, 3 verracos y 700 cerdos de cebo.

La explotación se ubicará en la parcela 88 del polígono 16, del término municipal de Montemolín, con una superficie de 9,7 ha. Las características esenciales del proyecto se describen en la presente resolución.

La explotación contará con superficie suficiente de secuestro, contando para ello con tres naves. Las instalaciones dispondrán además de, lazareto, fosa/balsa de aguas residuales, embarcadero, vado, vestuarios, silos y depósitos.

En la siguiente tabla se exponen su superficie útil:

NAVES	SUPERFICIE ÚTIL (m ²)
Nave 1	350
Nave 2	140
Nave 3	350

Las naves dispondrán de ventanas con malla antipajarera, estructura de metálica, cerramiento de hormigón, cubierta de chapa, suelo de hormigón y saneamiento de recogida de deyecciones y aguas de limpieza conectadas mediante arquetas y tubos estancos hasta las balsas de purines.

El número máximo de animales explotados en extensivo en cercas será de 250 cerdos de cebo.

Además de estas instalaciones, la explotación porcina contará con las siguientes edificaciones e infraestructuras:

- Embarcadero: Se trata de un espacio que se utilizará para la carga y descarga de animales.
- Lazareto de 15 m².
- Aseo/vestuario/ almacén de 35 m², conectado a fosa de 1 m³.



- Fosas: La explotación dispondrá de dos fosas de hormigón de 237 y 235 m³, para el almacenamiento de purines, lixiviados y aguas de limpieza de las naves y estercoleros.
- Estercolero: La explotación dispondrá un estercolero de 23 m³.
- Vado de desinfección de vehículos: Se ubicará en el acceso a la explotación, para desinfección de los vehículos que entran y salen de la misma. Se construirá en hormigón con una profundidad aproximada de 20 cm y con ancho y largo tales que garanticen la desinfección completa de la rueda de un camión en su rodada.
- Pediluvios a la entrada de cada local o nave.
- Almacenamiento de cadáveres: Dispondrá de solera estanca y de fácil limpieza. Se ubicará fuera del recinto de la instalación.
- Cerramiento de la explotación: Se realizará con malla ganadera de alambre galvanizado.
- Silos.
- Depósitos de agua.

**ANEXO II****PROGRAMA DE GESTIÓN DE PURINES**

La explotación dispondrá inicialmente de la superficie de aplicación de purines y estiércoles que se relaciona a continuación para justificar el cumplimiento del apartado a del condicionado de la presente resolución:

Parcelas PURINES	Polígono	Parcela	Paraje	Térm. Mpal.	Superf.	PROPIED.
1	11	39	Lebreras	Montemolín	1,30	PR
	12	159	Cerro de la Horca	Montemolín	0,10	PR
	13	126	Con. de Ataúdes	Montemolín	0,21	PR
	13	147	Monturrio	Montemolín	0,53	PR
	15	7	Valdeharinas	Montemolín	0,95	PR
	15	188	Garrafitos	Montemolín	1,19	PR
	15	214	Garrafitos	Montemolín	0,52	PR
	15	245	Puerto Galapero	Montemolín	2,27	PR
	16	15	Valdelazarza	Montemolín	0,54	PR
	16	70	Valdelazarza	Montemolín	0,72	PR
	16	73	Valdelazarza	Montemolín	1,35	PR
	16	74	Valdelazarza	Montemolín	1,71	PR
	16	75	Valdelazarza	Montemolín	1,39	PR
	16	76	Valdelazarza	Montemolín	1,06	PR
2	16	77	Valdelazarza	Montemolín	3,07	PR
	16	78	Valdelazarza	Montemolín	2,73	PR
	16	79	Valdelazarza	Montemolín	1,20	PR
	16	80	Valdelazarza	Montemolín	0,72	PR
	16	81	Valdelazarza	Montemolín	0,04	PR
3	16	82	Valdelazarza	Montemolín	15,51	PR
	16	83	Valdelazarza	Montemolín	0,78	PR
	16	84	Valdelazarza	Montemolín	0,38	PR
	16	85	Valdelazarza	Montemolín	0,16	PR
	16	87	Valdelazarza	Montemolín	2,36	PR
	16	88	Valdelazarza	Montemolín	9,77	PR
	16	89	Valdelazarza	Montemolín	2,27	PR
4	16	90	Valdelazarza	Montemolín	1,31	PR
	16	91	Valdelazarza	Montemolín	1,33	PR
	16	93	Valdelazarza	Montemolín	1,55	PR
	16	96	Valdelazarza	Montemolín	1,45	PR
	16	97	Valdelazarza	Montemolín	3,36	PR
	16	100	Valdelazarza	Montemolín	2,24	PR
	16	101	Valdelazarza	Montemolín	1,61	PR
	16	102	Valdelazarza	Montemolín	2,64	PR
	17	7	El Puente	Montemolín	1,18	PR
	18	49	Cerro del Puente	Montemolín	1,27	PR
19	11	Alamillos	Montemolín	1,20	PR	
19	12	Alamillos	Montemolín	0,26	PR	
19	78	Fuente Grande	Montemolín	2,69	PR	
Total superficie PRODUCTIVA					73,00	

ANEXO GRÁFICO**LEYENDA**

1. NAVE DE SECUESTRO (LEGALIZADA)
2. NAVE DE REPRODUCTORAS (LEGALIZADA)
3. ASBO-VESTUARIO, ALMACÉN (LEGALIZADA)
4. NAVE DE SECUESTRO (A LEGALIZAR)
5. LAZARETO (LEGALIZADO)
6. ESTERCOLERO (LEGALIZADA)
7. FOSA SÉPTICA (LEGALIZADA)
8. FOSA SÉPTICA (A LEGALIZAR)
9. VADO SANITARIO (LEGALIZADO)



RESOLUCIÓN de 16 de mayo de 2024, de la Dirección General de Sostenibilidad, por la que se otorga autorización ambiental unificada para el proyecto de cebadero de terneros, cuya titular es Tysa Cabeza, SL, en el término municipal de Moraleja. (2024061751)

ANTECEDENTES DE HECHO:

Primero. Con fecha 11 de enero de 2023 tiene entrada en el Registro Único de la Junta de Extremadura, la solicitud de autorización ambiental unificada (AAU) para la instalación de cebadero de terneros en régimen intensivo en el término municipal de Moraleja (Cáceres) y promovida por Tysa Cabeza, SL, con CIF B10467033 con domicilio en c/ Francisco Tomás y Valiente, n.º 60, CP 10840 de Moraleja (Cáceres).

Segundo. El proyecto consiste en la instalación de un cebadero de terneros en régimen intensivo con una capacidad de 592 terneros. Esta actividad está incluida en el ámbito de aplicación de la Ley 16/2015, de 23 de abril, de protección ambiental de la Comunidad Autónoma de Extremadura. En particular en la categoría 1.3.b del anexo II.

La explotación se ubicará en la parcela 22 del polígono 2, del término municipal de Moraleja, con una superficie de 2,7 ha. Las características esenciales del proyecto se describen en la presente resolución.

Tercero. Se publica anuncio de fecha 10 de noviembre de 2023 en la página web del órgano ambiental y en el Diario Oficial de Extremadura (DOE número 226, de 24 de noviembre de 2023), poniendo a disposición del público, durante un plazo de 20 días, la información relativa al procedimiento de solicitud de autorización ambiental unificada, de conformidad con lo dispuesto en el artículo 16.3 de la Ley 16/2015, de 23 de abril, de protección ambiental de la Comunidad Autónoma de Extremadura modificado por el Decreto-ley 3/2021, de 3 de marzo, de medidas urgentes para la modernización de la Administración Pública y para la ejecución del Plan de Recuperación, Transformación y Resiliencia. Dentro de este periodo no se han recibido alegaciones.

Cuarto. Simultáneamente al periodo de información pública, mediante escrito registrado de salida con fecha 8 de noviembre de 2023, se remite la solicitud de AAU al Ayuntamiento de Moraleja, a fin de solicitarle el informe técnico sobre la adecuación de la instalación analizada a todos aquellos aspectos que sean de su competencia, en virtud de lo dispuesto en el artículo 16, punto 4 de la Ley 16/2015, de 23 de abril, modificado por el Decreto-ley 3/2021, de 3 de marzo.

Con fecha 7 de julio de 2023 la Técnico Municipal del Ayuntamiento de Moraleja emite informe en el que concluye que "...el proyecto es compatible con las condiciones urbanísticas de aplicación y cumple con las distancias fijadas en el anexo IV del Decreto 81/2011, de 20 de mayo, por el que se aprueba el Reglamento de autorizaciones y comunicación ambiental de la Comunidad Autónoma de Extremadura".



Quinto. Con fecha 29 septiembre de 2023, el Servicio de Prevención, Calidad Ambiental y Cambio Climático informa al Servicio de Conservación de la Naturaleza y áreas Protegidas que el anterior proyecto se está sometiendo al procedimiento de consultas a aquellos organismos que se consideren deban pronunciarse sobre las materias de sus competencias según lo establecido en el artículo 16.5 de la Ley 16/2015, de 23 de abril, de protección ambiental de la Comunidad Autónoma de Extremadura. Por este motivo, se le solicitó que, en el plazo de 20 días desde la recepción de esta comunicación, presentará las alegaciones y observaciones que considerara oportunas para concretar su participación en este procedimiento.

Con fecha 24 de octubre de 2023 el Servicio de Conservación de la Naturaleza y Áreas Protegidas favorablemente la actividad solicitada, ya que no es susceptible de afectar de forma apreciable a los lugares incluidos en la Red Natura 2000, ni se prevén afecciones significativas sobre especies o hábitats protegidos, siempre que se cumplan las medidas indicadas.

Sexto. Finalizado el periodo de información pública, recibidos los informes indicados en los apartados anteriores o, en su defecto, transcurrido el plazo para la emisión de los mismos el jefe de servicio competente en materia de autorizaciones ambientales, tras realizar una evaluación ambiental del proyecto en su conjunto y considerando los informes y las alegaciones u observaciones recabadas, así como los posibles efectos sinérgicos de la puesta en marcha y funcionamiento de la instalación con otras que pudieran existir en su entorno, elaboró propuesta de resolución, y fue notificada, con fecha 12 de abril de 2024, a Tysa Cabeza, SL, y a el Ayuntamiento de Moraleja (Cáceres) para que, en un plazo máximo de diez días, manifestasen lo que tuvieran por conveniente respecto a su contenido.

Séptimo. A los anteriores antecedentes de hecho, le son de aplicación los siguientes,

FUNDAMENTOS DE DERECHO:

Primero. Es órgano competente para la resolución del presente procedimiento la Dirección General de Sostenibilidad de la Consejería de Agricultura, Ganadería y Desarrollo Sostenible, en virtud de lo dispuesto en el artículo 15 de la Ley 16/2015, de 23 de abril, de protección ambiental de la Comunidad Autónoma de Extremadura y de conformidad con el artículo 7.1 Decreto 233/2023, de 12 de septiembre, por el que se establece la estructura orgánica de la Consejería de Agricultura, Ganadería y Desarrollo Sostenible y se modifica el Decreto 77/2023, de 21 de julio, por el que se establece la estructura orgánica básica de la Administración de la Comunidad Autónoma de Extremadura.

Segundo. Conforme a lo establecido en el artículo 14 de la Ley 16/2015, de 23 de abril, se somete a autorización ambiental unificada la construcción, montaje, explotación, traslado o modificación sustancial de las instalaciones en las que se desarrolle alguna de las actividades que se incluyen en el anexo II de la citada ley.



La actividad cuya autorización se pretende, se encuentra incluida en el ámbito de aplicación de la Ley 16/2015, de 23 de abril, de protección ambiental de la Comunidad Autónoma de Extremadura. En concreto, en la categoría 1.3.b. del anexo II, relativa a "Instalaciones ganaderas destinadas a la cría intensiva de rumiantes, incluyéndose entre ellas los centros de tipificación y granjas cinegéticas, que dispongan de un número de emplazamientos superior a 100 emplazamientos para vacuno de engorde".

La explotación se ubicará en la parcela 22 del polígono 2, del término municipal de Moraleja, con una superficie de 2,7 ha. Las características esenciales del proyecto se describen en la presente resolución.

A la vista de los anteriores antecedentes de hecho y fundamentos de derecho, habiéndose dado debido cumplimiento a todos los trámites previstos legalmente, y en virtud de lo dispuesto en el artículo 16.7 de la Ley 16/2015, de 23 de abril, modificado por el Decreto-ley 3/2021, de 3 de marzo, de medidas urgentes para la modernización de la Administración Pública y para la ejecución del Plan de Recuperación, Transformación y Resiliencia, la Dirección General de Sostenibilidad,

RESUELVE:

Otorgar autorización ambiental unificada a favor de Tysa Cabeza, SL, para instalación de un cebadero de terneros en régimen intensivo con una capacidad de 592 terneros, en el término municipal de Moraleja (Cáceres), incluida en la categoría 1.3.b. del anexo II, relativa a "Instalaciones ganaderas destinadas a la cría intensiva de rumiantes, incluyéndose entre ellas los centros de tipificación y granjas cinegéticas, que dispongan de un número de emplazamientos superior a 100 emplazamientos para vacuno de engorde", a los efectos recogidos en la referida norma, debiéndose, en todo caso, en el ejercicio de la actividad, dar cumplimiento al condicionado fijado a continuación y al recogido en la documentación técnica entregada, excepto en lo que ésta contradiga a la presente autorización, sin perjuicio del cumplimiento de las prescripciones establecidas en la legislación sectorial que resulte de aplicación a la actividad en cada momento. El n.º de expediente de la instalación es el AAU23/001.

CONDICIONADO AMBIENTAL DE LA AUTORIZACIÓN AMBIENTAL UNIFICADA

- a - Tratamiento y gestión del estiércol.

1. El tratamiento y gestión de los estiércoles sólidos que se generen en esta explotación se llevará a cabo mediante gestor autorizado o bien mediante la aplicación de los mismos como abono orgánico. Para el control de la gestión de estos residuos agroganaderos, la instalación deberá disponer de un Libro de Registro de Gestión y de un Plan de Aplicación Agrícola de los estiércoles, conforme a lo establecido en el apartado - h - "Vigilancia y se-



guimiento” de esta resolución, de forma que todas las deyecciones generadas sean gestionadas adecuadamente mediante la recogida por el gestor autorizado o conforme al Plan de Aplicación Agrícola elaborado, y dejando constancia de esta gestión en el Libro de Registro de Gestión de Estiércoles.

La generación de estiércoles asociada al funcionamiento normal del complejo se estima en 2.699,2 m³/año de estiércol, que suponen unos 17.105,7 kg de nitrógeno/año. Todas las deyecciones generadas deberán gestionarse adecuadamente, mediante la recogida por gestor autorizado o conforme al Plan de Aplicación Agrícola elaborado, y dejando constancia de esta gestión en el Libro de Registro de Gestión de Estiércoles.

2. La explotación deberá disponer de un sistema para la recogida y almacenamiento de los estiércoles, lixiviados y aguas de limpieza, generados en la nave de cebo y patios, que evite el riesgo de filtración y contaminación de las aguas superficiales y subterráneas, con tamaño adecuado, que permita llevar a cabo la gestión adecuada de los mismos. A estos efectos, el cebadero de terneros dispondrá de una fosa de hormigón de una capacidad de 5 m³ para las naves y una balsa de lámina PEAD de 390 m³ para los patios.
3. El diseño y la construcción de la fosa deberá adaptarse a las prescripciones que para este tipo de infraestructuras establece la Dirección General de Sostenibilidad. Conforme a esto, se deberá tener en cuenta los siguientes requisitos:
 - La ubicación de las fosas deberá garantizar que no se produzcan vertidos a ningún curso o punto de agua; y habrán de hallarse a la mayor distancia posible de caminos y carreteras. Se orientará en función de los vientos dominantes, de modo que se eviten molestias por malos olores a las poblaciones más cercanas.
 - Cumplirá con las siguientes características constructivas:
 - Se ejecutará en hormigón armado.
 - Impermeabilización del sistema de retención para evitar la posibilidad de infiltraciones.
 - Cuneta en todo su perímetro, que evite el acceso de las aguas de escorrentía.
 - Talud perimetral que evite desbordamientos y el acceso de aguas de escorrentía.
 - Cerramiento perimetral que no permita el acceso de personas y animales.

La frecuencia de vaciado deberá coincidir como mínimo con los periodos de vacío sanitario y limpieza de las instalaciones y siempre antes de superar los 2/3 de su capacidad.



4. El diseño y la construcción de la balsa deberá adaptarse a las prescripciones que para este tipo de infraestructuras establece la Dirección General de Sostenibilidad. Conforme a esto, se deberá tener en cuenta los siguientes requisitos:

- La ubicación de las fosas /balsa deberá garantizar que no se produzcan vertidos a ningún curso o punto de agua; y habrán de hallarse a la mayor distancia posible de caminos y carreteras. Se orientará en función de los vientos dominantes, de modo que se eviten molestias por malos olores a las poblaciones más cercanas.
- La balsa será impermeabilizada con lámina de PEAD y cumplirá con las siguientes características constructivas:
 - Profundidad mínima de 2 m.
 - Talud perimetral de hormigón de 0,5 m, para impedir desbordamientos; y cuneta en todo su perímetro, que evite el acceso de las aguas de escorrentía.
 - Estructura:
 - Sistema de control de fugas mediante red de recogida de filtraciones canalizadas a una arqueta de detección de fugas, ubicada en el punto más bajo del terreno.
 - Capa drenante.
 - Lámina de Geotextil.
 - Lámina de PEAD de 1,5 mm mínimo.
 - Cuneta en todo su perímetro.
 - Cerramiento perimetral.
 - Se dispondrá de certificado de calidad emitido por la empresa encargada de su construcción.

La frecuencia de vaciado, ha de estar en torno a los 4-5 vaciados anuales y siempre antes de superar los 2/3 de su capacidad. No obstante, cada 3 meses como máximo deberá vaciarse, momento que se aprovechará para la comprobación del estado de la instalación, arreglando cualquier deficiencia en caso de una evaluación desfavorable de la misma.

5. La explotación dispondrá de un estercolero ubicado en una zona protegida de los vientos con una capacidad mínima de 740 m³. Esta infraestructura consistirá en una superficie estanca e impermeable, con sistema de recogida de lixiviados conectado a fosa de purines.



Se deberá cubrir el estercolero mediante la construcción de un cobertizo o una cubierta flexible (plástico), impidiendo de este modo el acceso de pluviales al interior del cubeto.

El estercolero deberá vaciarse antes de superar los 2/3 de su capacidad. No obstante cada 15 días como máximo deberá retirar su contenido, momento que se aprovechará para el mantenimiento de esta infraestructura, comprobando que se encuentra en condiciones óptimas, y reparando cualquier deficiencia en caso de una evaluación desfavorable de la instalación.

6. En la aplicación de los estiércoles sólidos y licuados como abono orgánico en superficies agrícolas, se tendrán en cuenta las siguientes limitaciones:

- La aplicación total de kilogramos de nitrógeno por hectárea y año (kg N/ha×año) será inferior a 170 kg N/ha×año en regadío, y a 80 kg N/ha×año en cultivos de secano. Las aplicaciones se fraccionarán de forma que no se superen los 45 kg N/ha por aplicación en secano y los 85 kg N/ha en regadío.
- No se harán aplicaciones sobre suelo desnudo, se buscarán los momentos de máxima necesidad del cultivo, no se realizarán aplicaciones en suelos con pendientes superiores al 10%, ni en suelos inundados o encharcados, ni antes de regar ni cuando el tiempo amenace lluvia. No se aplicará de forma que causen olores u otras molestias a los vecinos, debiendo para ello enterrarse, si el estado del cultivo lo permite, en un periodo inferior a 24 horas.
- Se dejará una franja de 100 m de ancho sin abonar alrededor de todos los cursos de agua, no se aplicarán a menos de 300 m de una fuente, pozo o perforación que suministre agua para el consumo humano, ni tampoco si dicha agua se utiliza en naves de ordeño. La distancia mínima para la aplicación sobre el terreno, respecto de núcleos de población será de 1.000 metros y de 200 respecto a otras explotaciones ganaderas.

- b - Producción, tratamiento y gestión de residuos.

1. Los residuos peligrosos que se generarán por la actividad de la instalación industrial son los siguientes:

RESIDUO	ORIGEN	CÓDIGO LER ⁽¹⁾
Residuos cuya recogida y eliminación son objeto de requisitos especiales para prevenir infecciones	Tratamiento o prevención de enfermedades de animales	18 02 02
Envases que contienen restos de sustancias peligrosas	Residuos de envases de sustancias utilizadas en el tratamiento o la prevención de enfermedades de animales	15 01 10

⁽¹⁾ LER: Lista Europea de Residuos publicada por la Decisión de la Comisión 2014/955/UE de 18 de diciembre de 2014.



2. Los residuos no peligrosos que se generarán con mayor frecuencia son los siguientes:

RESIDUO	ORIGEN	CÓDIGO LER
Papel y cartón	Residuos asimilables a los municipales	20 01 01
Plástico	Residuos asimilables a los municipales	20 01 39
Mezcla de residuos municipales	Residuos asimilables a los municipales	20 03 01
Objetos cortantes y punzantes	Tratamiento o prevención de enfermedades de animales	18 02 01
Residuos cuya recogida y eliminación no son objeto de requisitos especiales para prevenir infecciones	Tratamiento o prevención de enfermedades de animales	18 02 03
Medicamentos distintos a los especificados en el 18 02 07	Tratamiento o prevención de enfermedades de animales	18 02 08
Residuos de construcción y demolición	Operaciones de mantenimiento o nuevas infraestructuras	17 01 07
Lodos de fosa séptica	Aguas negras de aseos y servicios	20 03 04

3. La gestión y generación de cualquier otro residuo no indicado en los apartados b.1 o b.2, deberá ser comunicada a esta Dirección General de Sostenibilidad.
4. Junto con el certificado final de obra el titular de la instalación deberá indicar a esta Dirección General de Sostenibilidad qué tipo de gestión y qué gestores autorizados o inscritos de conformidad con la Ley 7/2022, de 8 de abril, de residuos y suelos contaminados para una economía circular, se harán cargo de los residuos generados por la actividad con el fin último de su valorización o eliminación, incluyendo los residuos asimilables a urbanos. Éstos deberán estar registrados como Gestores de Residuos según corresponda.
5. Queda expresamente prohibida la mezcla de los residuos generados entre sí o con otros residuos. Los residuos deberán segregarse desde su origen, disponiéndose de los medios de recogida y almacenamiento intermedio adecuados para evitar dichas mezclas.
6. La eliminación de los cadáveres se efectuará conforme a las disposiciones del Reglamento (CE) n.º 1069/2009 del Parlamento Europeo y del Consejo de 21 de octubre de 2009 por el que se establecen las normas sanitarias aplicables a los subproductos animales y los productos derivados no destinados al consumo humano y por el Reglamento (UE) n.º 142/2011, de la Comisión de 25 de febrero de 2011. Se observará que el almacenamiento de los cadáveres se realice en condiciones óptimas y fuera del recinto de la instalación.



- c - Medidas de protección y control de la contaminación atmosférica.

1. Los contaminantes emitidos a la atmósfera y sus respectivos focos de emisión serán los siguientes:

CONTAMINANTE	ORIGEN
N ₂ O	Almacenamientos exteriores de estiércoles
NH ₃	Volatilización en el estabulamiento
	Almacenamientos exteriores de estiércoles
CH ₄	Volatilización en el estabulamiento
	Almacenamientos exteriores de estiércoles

Dado el marcado carácter difuso de las emisiones de estos contaminantes y, por tanto, la enorme dificultad existente en el control de las emisiones mediante valores límite de emisión, deberán ser sustituidas por la aplicación de las mejores técnicas disponibles.

2. Aplicación de mejores técnicas disponibles:

Las explotaciones deberán adoptar, al menos, una técnica de reducción de emisiones en cada uno de los subapartados siguientes:

- a) Respecto a la alimentación y dieta de los animales, se deberá contar con una estrategia nutricional y una formulación de la ración que permitan ajustar el contenido de proteína bruta de la alimentación, y administrar una alimentación dependiendo de los diferentes requisitos nutricionales según la etapa productiva.
- b) Respecto a las instalaciones de alojamiento de los animales, se deberá adoptar al menos, una de las técnicas o combinación de técnicas que permitan la reducción de emisiones en, al menos, un 25% con respecto a la técnica de referencia (animales alojados en cubículos).
- c) Respecto al almacenamiento de purín en aquellas explotaciones que lo generen, se deberán adoptar técnicas que reduzcan las emisiones de amoníaco con respecto a la técnica de referencia (fosas abiertas y sin costra natural) en, al menos, un 80 %.

Cuando estas técnicas adoptadas supongan el cubrimiento del sistema de almacenamiento, y cuando este cubrimiento pueda implicar la acumulación de gas metano, se adoptarán sistemas de gestión de dicho gas que eliminen los riesgos relativos a su acumulación o emisión a la atmósfera y de aprovechamiento energético.

- d - Emisiones contaminantes al suelo y a las aguas subterráneas.

1. Los terneros permanecerán en todo momento en la nave de engorde y patios cuyas paredes y soleras deberán ser impermeables para evitar infiltraciones, y el estiércol mezclado con la cama será gestionado conforme a lo establecido en el apartado - a - "Tratamiento y gestión del estiércol".
2. La explotación dispondrá de una superficie de patios en tierra de 5.073 m², con saneamiento a balsa de 390 m³.
3. Para el almacenamiento de las aguas de limpieza de la nave de engorde deberá construirse sistemas estancos de almacenamiento. A estos efectos, la fosa/balsa deberá:
 - Ser impermeable y cerrada para evitar infiltraciones o vertidos que pudieran contaminar las aguas subterráneas o superficiales.
 - Estar conectada mediante una red de saneamiento adecuada al estercolero y las naves de engorde.
 - Contar con un volumen total de almacenamiento de 5,5 m³.

La gestión de los residuos acumulados en estas fosas podrá realizarla un gestor autorizado para la gestión de los residuos no peligrosos de código LER 20 03 04 o ser gestionadas conforme a lo establecido en el apartado - a - "Tratamiento y gestión del estiércol" si no contienen restos de sustancias químicas.

4. Periódicamente deberán vigilarse los niveles de la balsa estanca para evitar que pudiera rebosar. La vigilancia deberá extremarse en los momentos de máximo caudal de vertido, como puede ser durante las tareas de limpieza de las naves de engorde tras la salida de los animales para sacrificio y la retirada del estiércol y de la cama.

Después de la limpieza de las instalaciones, la balsa que recojan las aguas de limpieza de las naves de engorde deberán vaciarse completamente, momento que se aprovechará para el mantenimiento de estas infraestructuras, comprobando que se encuentran en condiciones óptimas, y reparando cualquier deficiencia en caso de una evaluación desfavorable.

5. No se permitirá la construcción de otras instalaciones para la recogida y almacenamiento de aguas de limpieza, lixiviados o cualquier otra agua residual procedente de las instalaciones de la explotación, mientras éstas no cuenten con las mismas características establecidas para la fosa/balsa estanca indicada en los apartados a.2 y d.2.



6. Cada 21 días se procederá a la retirada de deyecciones y limpieza de suelos de los parques de cebo, así como de los comederos y bebederos. No obstante, al final de cada ciclo se realizarán vaciados sanitarios de todas las instalaciones que albergan los animales.
7. Los vestuarios del personal de la explotación si contarán con aseos deberán disponer de un sistema de saneamiento independiente, para las aguas generadas en los mismos, que terminará en una fosa estanca e impermeable, con capacidad suficiente. A los efectos de proteger adecuadamente la calidad de las aguas que conforman el Dominio Público Hidráulico (DPH), habrá de observarse el cumplimiento de las siguientes prescripciones:
 - El depósito para almacenamiento de aguas residuales se ubicará a más de 100 metros del DPH.
 - Se deberá garantizar la completa estanqueidad del referido depósito mediante el correspondiente certificado suscrito por técnico competente y visado por el colegio profesional correspondiente.
 - En la parte superior del depósito se instalará una tubería de ventilación al objeto de facilitar la salida de gases procedentes de la fermentación anaerobia.

El depósito deberá ser vaciado por un gestor de residuos debidamente autorizado para la gestión del residuo no peligroso de código LER 20 03 04; con la periodicidad adecuada para evitar el riesgo de rebosamiento del mismo. A tal efecto, se deberá tener a disposición de los organismos encargados de velar por la protección del Medio Ambiente, a petición del personal acreditado por los mismos, la documentación que acredite la recogida y destino adecuados de las aguas residuales acumuladas en dicho depósito; y, asimismo, se deberá comunicar a dichos organismos cualquier incidencia que pueda ocurrir.

8. El titular de la instalación deberá favorecer que las aguas pluviales no contaminadas se evacuen de forma natural, hasta la parte exterior de las instalaciones, haciéndose especial mención a aquéllas que caigan sobre el techo de las naves. A tales efectos, se considerarán aguas pluviales no contaminadas las que no entren en contacto con los animales o con sus deyecciones.

- e - Medidas de prevención y reducción de la contaminación lumínica

La instalación no dispondrá de iluminación exterior por lo que no se prevé contaminación lumínica, según la documentación aportada en la tramitación. En el caso de que estas circunstancias cambien se deberá comunicar a esta Dirección General de Sostenibilidad.



- f - Condiciones de diseño y manejo de la explotación

1. Las naves contarán con la superficie mínima establecida para el bienestar y protección de los terneros. En su construcción no podrá utilizarse madera, ni cualquier otro tipo de material que dificulte la limpieza y desinfección, constituyendo así una fuente de contagio de enfermedades. Las puertas y ventanas deben ser de carpintería metálica. Cualquier apertura al exterior dispondrá de una red de mallas que impida el acceso de aves.
2. La explotación deberá ajustarse a los requisitos exigidos en los artículos 5 y 6 del Real Decreto 1053/2022, de 27 de diciembre, por el que se establecen normas básicas de ordenación de las granjas bovinas.

- g - Plan de ejecución.

1. En el caso de que el proyecto o actividad no comenzará a ejecutarse o desarrollarse en el plazo de cinco años (5 años), a partir de la fecha de otorgamiento de la AAU, la Dirección General de Sostenibilidad previa audiencia del titular, acordará la caducidad de la AAU, conforme a lo establecido en el artículo 23.a) de la Ley 16/2015, de 23 de abril.
2. Dentro del plazo establecido en el apartado anterior, el titular de la instalación deberá presentar a la Dirección General de Sostenibilidad solicitud de inicio de la actividad, según establece el artículo 34 del Decreto 81/2011, de 20 de mayo.
3. En particular y sin perjuicio de lo que se considere necesario, la solicitud referida en el apartado g.2 deberá acompañarse de:
 - a) La documentación que indique y acredite qué tipo de gestión y qué gestores autorizados se harán cargo de los residuos generados por la actividad con el fin último de su valorización o eliminación, incluyendo los residuos asimilables a urbanos.
 - b) Copia de la licencia de obra, edificación e instalación en caso de que hubiera sido preceptiva.

- h - Vigilancia y seguimiento

Estiércoles:

1. La explotación deberá disponer de Libro de Gestión del Estiércol en el que se anotarán, con un sistema de entradas (producción) y salidas (abono orgánico, gestor autorizado de estiércol), los distintos movimientos del estiércol generado por la explotación. En cada movimiento figurarán: cantidad, contenido en nitrógeno, fecha del movimiento, origen y destino, especificándose las parcelas y el cultivo en que este estiércol se ha utilizado.



2. El Plan de Aplicación Agrícola de Estiércoles será de carácter anual, por lo que, cuando la Dirección General de Sostenibilidad lo estime conveniente, y de cualquier modo antes del 1 de marzo de cada año, deberá enviarse esta documentación.
3. Cualquier modificación en el Plan de Tratamiento y Gestión de Estiércoles inicialmente presentado deberá ser notificado a la mayor brevedad posible de manera que se pueda llevar a cabo un seguimiento efectivo del mismo.

Residuos:

4. De conformidad con la Ley 7/2022, de 8 de abril de residuos y suelos contaminados para una economía circular, el titular de la instalación industrial dispondrá de un archivo físico o telemático donde se recoja por orden cronológico la cantidad, naturaleza, origen y destino de los residuos producidos; cuando proceda se inscribirá también, el medio de transporte y la frecuencia de recogida. En el Archivo cronológico se incorporará la información contenida en la acreditación documental de las operaciones de producción y gestión de residuos. Se guardará la información archivada durante, al menos, tres años.
5. Antes de dar traslado de los residuos a una instalación para su valorización o eliminación deberá solicitar la admisión de los residuos y contar con el documento de aceptación de los mismos por parte del gestor destinatario de los residuos.
6. Asimismo, el titular de la instalación deberá registrar y conservar los documentos de aceptación de los residuos en las instalaciones de tratamiento, valorización o eliminación y los ejemplares de los documentos de control y seguimiento de origen y destino de los residuos por un periodo de cinco años.

Vertidos:

7. En relación con la vigilancia de la afección de las aguas, junto con la documentación a entregar en el certificado del acta de puesta en servicio, el titular de la instalación propondrá y justificará la ubicación de pozos testigos que permitan estudiar la evolución de la calidad de las aguas subterráneas y la no afección de éstas debido a fugas de lixiviados o de infiltraciones desde los sistemas de almacenamiento de aguas residuales y de estiércoles. Se planteará, junto con la localización de los puntos de muestreo, la periodicidad de los controles analíticos precisos para estudiar la evolución de la calidad de las aguas y la no afección de éstas debido al ejercicio de la actividad.
8. Evaluación del funcionamiento del sistema de almacenamiento de purines, aguas de limpieza de las naves, donde deberá registrarse y controlar:
 - El nivel de llenado de las balsas.
 - La existencia de fugas.



- i - Prescripciones finales

1. La AAU objeto de la presente resolución tendrá una vigencia indefinida, sin perjuicio de lo establecido en los artículos 17 de la Ley 16/2015, de 23 de abril, de protección ambiental de la Comunidad Autónoma de Extremadura.
2. En su caso, se deberá comunicar el cambio de titularidad en la instalación a la DGS.
3. Se dispondrá de una copia de la presente resolución en el mismo centro a disposición de los agentes de la autoridad que lo requieran.
4. El incumplimiento de las condiciones de la resolución constituye una infracción que irá de leve a grave, según el artículo 131 de la Ley 16/2015, de 23 de abril, de protección ambiental de la Comunidad Autónoma de Extremadura, sancionable con multas de hasta 200.000 euros.
5. Contra esta resolución, que no pone fin a la vía administrativa, el interesado podrá interponer recurso de alzada de conformidad con lo establecido en los artículos 112, 115, 121 y 122 de la Ley 39/2015, de 1 de octubre, del Procedimiento Administrativo Común de las Administraciones Públicas, ante la Consejera de Agricultura, Ganadería y Desarrollo Sostenible, en el plazo de un mes a contar desde el día siguiente al de la notificación de la presente resolución.

Transcurrido el plazo de interposición del recurso sin que éste se haya presentado, la presente resolución será firme a todos los efectos legales.

Mérida, 16 de mayo de 2024.

El Director General de Sostenibilidad,
GERMÁN PUEBLA OVANDO

ANEXO I

RESUMEN DEL PROYECTO

Se trata de un cebadero de terneros con capacidad para 592 animales en régimen de explotación intensivo.

La explotación se ubicará en la parcela 22 del polígono 2, del término municipal de Moraleja, con una superficie de 2,7 ha. Las características esenciales del proyecto se describen en la presente resolución.

La explotación contará con una nave de cebo. Las instalaciones dispondrán además de lazareto, fosas/balsa de aguas residuales, embarcadero, almacén, manga, estercolero, vado, vestuarios y silos.

En la siguiente tabla se exponen su superficie útil:

NAVE DE CEBO	SUPERFICIE CUBIERTA (m ²)
Nave	1.096

La nave tendrá de solera de hormigón con desagüe a fosa séptica, estructura de metálica, cubierta de chapa y cerramiento de hormigón.

Los animales entrarán en la explotación con un peso de 250-300 kg, se aprovechará para aplicar los correspondientes tratamientos sanitarios, los animales serán separados por pesos y llevados a la nave de cebo donde permanecerán 6-8 meses hasta alcanzar los 400-550 kg.

Además de esta nave de cebo, el cebadero de terneros contará con las siguientes edificaciones e infraestructuras:

- Embarque.
- Patios en tierra de 5.073 m² con balsa de retención de lámina PEAD de 390 m³.
- Estercolero: La explotación contará con un estercolero con solera de hormigón con capacidad de al menos 740 m³ de estiércol. Se deberá cubrir mediante la construcción de un cobertizo o una cubierta flexible (plástico), impidiendo de este modo el acceso de pluviales al interior del cubeto, con sistema de recogida y conducción de lixiviados a una fosa.
- Lazareto: La explotación contará con un lazareto para lo observación y secuestro de animales enfermos y sospechosos, de 65 m² con fosa de 1 m³.



- Fosa de aguas residuales: La explotación dispondrá de una fosa de hormigón de 5,5 m³ a la que verterán las instalaciones.
- Aseo/Vestuario con fosa de 1 m³.
- Vado de desinfección de vehículos: Se ubicará en el acceso a la explotación, para desinfección de los vehículos que entran y salen de la misma. Se construirá en hormigón con una profundidad aproximada de 20 cm y con ancho y largo tales que garanticen la desinfección completa de la rueda de un camión en su rodada.
- Pediluvios a la entrada de cada local o nave.
- Almacenamiento de cadáveres: Dispondrá de solera estanca y de fácil limpieza. Se ubicará fuera del recinto de la instalación.
- Cerramiento de la explotación: Se realizará con malla ganadera de alambre galvanizado.

**ANEXO II**

PROGRAMA DE GESTIÓN DE ESTIÉRCOLES

La explotación dispondrá inicialmente con contrato con gestor autorizado para justificar el cumplimiento del apartado a del condicionado de la presente resolución.



ANEXO GRÁFICO

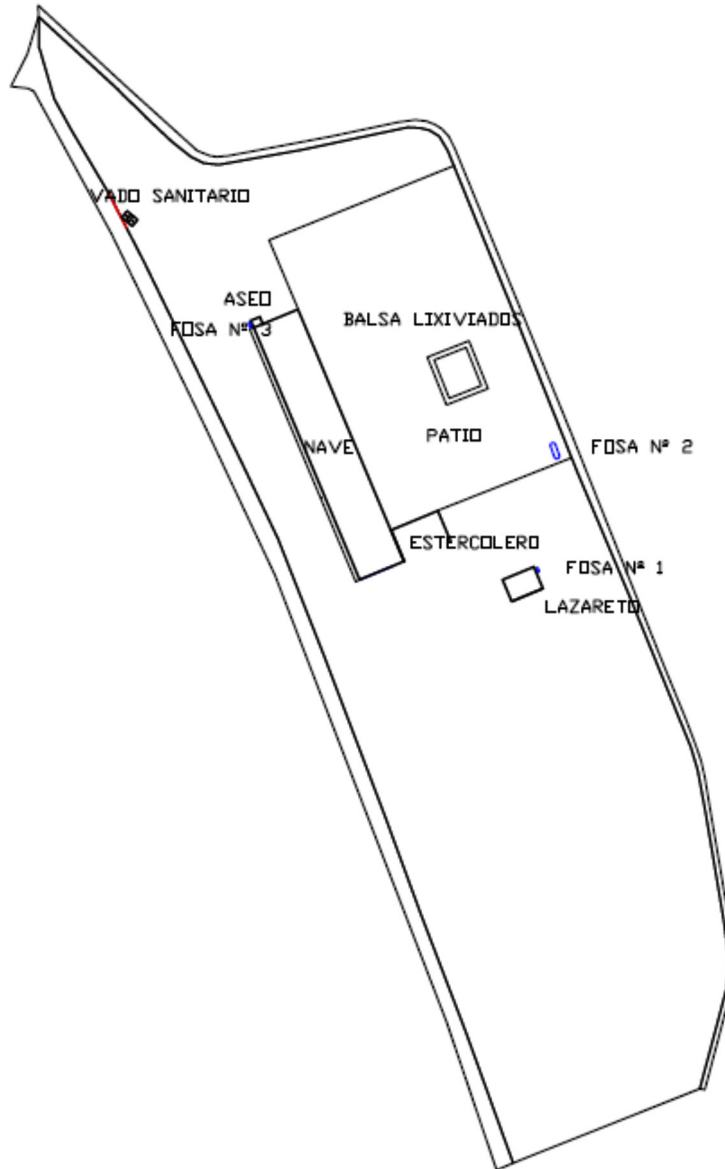

...





CONSEJERÍA DE EDUCACIÓN, CIENCIA Y FORMACIÓN PROFESIONAL

RESOLUCIÓN de 17 de mayo de 2024, de la Dirección General de Formación Profesional, Innovación e Inclusión Educativa, por la que se convoca el procedimiento de admisión y matriculación a los cursos de especialización en modalidad presencial, en centros sostenidos con fondos públicos del ámbito de la Comunidad Autónoma de Extremadura, para el curso 2024/2025.
(2024061742)

La Ley Orgánica 2/2006, de 3 de mayo, de Educación (BOE núm. 106, de 4 de mayo), en su artículo 39, modificado por la Ley Orgánica 3/2020, de 29 de diciembre, establece que la formación profesional en el sistema educativo tiene por finalidad preparar al alumnado para la actividad en un campo profesional y facilitar su adaptación a las modificaciones laborales que pueden producirse a lo largo de su vida, contribuir a su desarrollo personal y al ejercicio de una ciudadanía democrática y pacífica, y permitir su progresión en el sistema educativo, en el marco del aprendizaje a lo largo de la vida.

El nuevo Sistema de Formación Profesional articulado conforme a la Ley Orgánica 3/2022, de 31 de marzo, de Ordenación e Integración de la Formación Profesional (BOE núm. 78, de 1 de abril), establece en su disposición final tercera: "la ordenación de las enseñanzas de formación profesional comprendidas en el articulado del capítulo V, del título I, de la Ley Orgánica 2/2006, de 3 de mayo, de Educación, se entenderá efectuada de acuerdo con lo que se dispone en esta ley, y todas las referencias que se realicen en la normativa a estos preceptos, se entenderán asimismo efectuadas de acuerdo con lo que se dispone en la presente ley".

La precitada ley en su artículo 28 dispone la tipología de la oferta en Formación Profesional, incluyendo entre la misma los cursos de especialización en el Grado E tanto en modalidad presencial como virtual. Además, el artículo 51 establece que "los cursos de especialización tienen por objeto complementar y profundizar en las competencias de quienes ya disponen de un título de Formación Profesional o cumplan las condiciones de acceso que para cada uno de los cursos se determinen" y "podrán formar parte de la educación secundaria postobligatoria o de la educación superior, en función del nivel de las titulaciones previas exigidas para el acceso".

El Real Decreto 659/2023, de 18 de Julio, por el que se desarrolla la ordenación del Sistema de Formación Profesional (BOE núm. 174, de 22 de julio), establece el sistema único e integrado de Formación Profesional regulado por la Ley Orgánica 3/2022, de 31 de marzo, y en su título II, capítulo V, ordena, detalla y regula los criterios de acceso y admisión a cursos de especialización.



En desarrollo del citado real decreto se dictó la Orden del 9 de mayo de 2024 por la que se regula el procedimiento de admisión, y matriculación para cursar Grado D y E en las modalidades presencial, semipresencial y virtual en centros sostenidos con fondos públicos, en el ámbito de la Comunidad Autónoma de Extremadura.

En virtud de todo lo anterior, con el fin de precisar las condiciones en que ha de realizarse la admisión y matriculación del alumnado de los cursos de especialización en modalidad presencial, en centros públicos del ámbito de la Comunidad Autónoma de Extremadura para el curso académico 2024-2025, en uso de las atribuciones conferidas por el ordenamiento jurídico,

RESUELVO:

I. DISPOSICIONES COMUNES.

Primero. Objeto.

1. La presente resolución tiene por objeto convocar y detallar el procedimiento de admisión y matriculación para estudiar cursos de especialización, en modalidad presencial, que se imparten en centros sostenidos con fondos públicos, del ámbito de la Comunidad Autónoma de Extremadura para el curso 2024-2025.
2. Este procedimiento se ajustará a lo estipulado en la Orden de 9 de mayo de 2024 que regula el procedimiento de admisión y matriculación para cursar Grado D y E en las modalidades presencial, semipresencial y virtual, en el ámbito de la Comunidad Autónoma de Extremadura (DOE núm. 93, de 15 de mayo).

Segundo. Convocatoria anual y calendario del procedimiento.

El calendario de actuaciones previsto para el procedimiento de admisión y matriculación, en los cursos de especialización, será el establecido en el anexo I de esta resolución.

Tercero. Oferta formativa.

1. La Dirección General de Formación Profesional, Innovación e Inclusión Educativa, publicará los puestos escolares autorizados para cada curso de especialización en el Portal Educativo de Extremadura (www.educarex.es).
2. El número de plazas que se ofrecen para cada uno de los Grados E o curso de especialización autorizados será de veinte. Para la puesta en funcionamiento del curso será necesario un mínimo de once personas, salvo que sea autorizado un número menor por la Dirección General competente.



3. Sin perjuicio de lo anterior, previa solicitud de los centros educativos a la Dirección General competente, se podrá autorizar el funcionamiento de grupos con un número diferente de alumnado atendiendo a las características y necesidades concreta que se justifiquen en cada caso.
4. El número de vacantes escolares que conforman la oferta se determinará detrayendo del número total de puestos escolares las plazas ocupadas por el alumnado con derecho a permanencia, conforme a lo indicado en el párrafo 2 del artículo 5 de la Orden de 9 de mayo de 2024 de admisión y matriculación.
5. A efectos del apartado anterior se considera alumnado con derecho a permanencia, el alumnado que no haya agotado las dos convocatorias por curso académico objeto de evaluación, por renuncia de convocatoria de conformidad con lo indicado en el artículo 34.2 de la Orden de 9 de mayo de 2024 de admisión y matriculación.

Cuarto. Comisión Provincial de Escolarización.

Cada Delegación Provincial de Educación constituirá una Comisión Provincial de Escolarización con anterioridad al comienzo del periodo de solicitud, conforme al párrafo 2 del artículo 86 de la Ley Orgánica 2/2006, de 3 de mayo. Dicha comisión es la encargada de supervisar el proceso de admisión, el cumplimiento de las normas y de proponer a la Dirección General competente, las medidas que estimen adecuadas, según lo indicado en el artículo 32 de la Orden de 9 de mayo de 2024 de admisión y matriculación.

Quinto. Información y atención al alumnado.

1. Los centros docentes que tengan implantados cursos de especialización en modalidad presencial informarán sobre el procedimiento de admisión y matriculación, convocado por la presente resolución, a las Delegaciones Provinciales de Educación y las Comisiones Provinciales de Escolarización.
2. De conformidad con lo dispuesto en el artículo 12 de la Ley 39/2015, de 1 de octubre, del Procedimiento Administrativo Común para las personas que tengan dificultades en la presentación de solicitudes, reclamaciones y matrícula, se establecerán puestos de apoyo y ayuda. Dichos puestos estarán equipados con los canales y aplicaciones que en cada caso se determinen, y contarán con la asistencia de funcionarios habilitados para facilitar la realización de dichos trámites.

Sexto. Requisitos de acceso.

1. Los requisitos de acceso a los cursos de especialización que quedan especificados en los reales decretos que los regulan, vienen recogidos en la relación de cursos de especialización en modalidad presencial, para el curso 2024-2025, en el anexo II de esta resolución.



2. De conformidad con lo dispuesto en el artículo 25 de la Orden de 9 de mayo de 2024, de la Consejería de Educación, Ciencia y Formación Profesional por la que se regula el procedimiento de admisión y matriculación para cursar Grado D y E de Formación Profesional en las modalidades presencial, semipresencial y virtual en centros sostenidos con fondos públicos en el ámbito de la Comunidad Autónoma de Extremadura (DOE núm. 93, de 15 de mayo) podrán acceder a un curso de especialización de formación profesional quienes estén en posesión de:
 - a. Un título de Técnico o equivalente a efectos académicos, referenciados en la especialización correspondiente.
 - b. Un título de Técnico Especialista, Técnico Superior o equivalente a efectos académicos, referenciados en la especialización correspondiente.
3. No obstante lo dispuesto en el apartado anterior, y en base a lo estipulado en los artículos 120.3 y 122.4 del Real Decreto 659/2023, de 18 de julio, la Dirección General competente, en caso de contar con disponibilidad de plazas finalizado el período de matriculación por listas de espera, podrá contemplar el acceso a personas que no cuenten con las titulaciones requeridas:
 - a. Personas que cuenten con un título de Técnico o Técnico Superior de Formación Profesional diferente de los que den acceso al curso de especialización de que se trate y acrediten experiencia en el área profesional asociada a dicho curso.
 - b. Personas que cuenten con un título de Técnico o Técnico Superior de Formación Profesional diferente de los que den acceso al curso de especialización de que se trate y acrediten conocimientos previos adecuados mediante una prueba de capacidad, una entrevista personal, una solicitud de motivación de ingreso, su currículum, o su experiencia laboral.
 - c. Personas que no dispongan de un título de Técnico de Formación Profesional y que puedan acreditar conocimientos previos que garanticen su competencia para seguir con éxito el curso de especialización, mediante una prueba de capacidad, una entrevista personal, su currículum, o su experiencia laboral.

II. ADMISIÓN Y MATRICULACIÓN.

Séptimo. Distribución de vacantes escolares, reserva de plazas y criterios de prioridad.

1. La distribución de las vacantes escolares se realizará teniendo en cuenta las reservas señaladas en los apartados 4 y 5 del presente resuelvo y en función de la nota obtenida en la titulación de acceso, calculada según el resuelvo octavo.



2. De conformidad con lo indicado en el artículo 26.3 de la citada Orden de 9 de mayo de 2024, en caso de existir vacantes disponibles tras atender todas las solicitudes de personas que cumplan con los requisitos de titulación de acceso establecidos en los reales decretos que regulan los diferentes cursos de especialización, las vacantes que no hayan sido cubiertas podrán ser ocupadas por personas que no reúnan los requisitos de titulación anteriormente referidos en la siguiente proporción:
 - a. Hasta en un 20 por ciento de las plazas del curso de especialización de Grado Medio de que se trate.
 - b. El total en el caso de cursos de especialización de Grado Superior.
3. En su caso, la adjudicación del apartado anterior se realizará teniendo en cuenta los siguientes criterios de prioridad:
 - a. En primer lugar, se asignarán a solicitantes que posean un título de Técnico o Técnico Superior de Formación Profesional diferente de los que den acceso al curso de especialización de que se trate y acrediten experiencia laboral en el área profesional del curso al que se quiera acceder.
 - b. Cubiertas las solicitudes anteriores, si aun quedaran vacantes, se asignarán a solicitantes que posean un título de Técnico o Técnico Superior de Formación Profesional diferente de los que den acceso al curso de especialización de que se trate, acrediten conocimientos previos en el área profesional del curso al que quieren acceder mediante una prueba de capacidad, entrevista personal, una solicitud de motivación de ingreso, currículum o experiencia laboral.
 - c. En último lugar, las restantes se asignarán a solicitantes que no posean un título de Técnico o Técnico Superior de Formación Profesional y que puedan acreditar conocimientos previos que garanticen que pueden cursar con éxito el curso al que se quiere acceder, mediante una prueba de capacidad, una entrevista personal, su currículum, o su experiencia laboral.
4. Se reservará un 5 por ciento de las plazas para personas con un grado de discapacidad igual o superior al 33 por ciento, en cumplimiento del apartado 2 del artículo 26 de la Orden de 9 de mayo de 2024. Las plazas reservadas a las personas con discapacidad que no resulten cubiertas se acumularán a las restantes ofertadas.
5. Se reservará un 5 por ciento al alumnado deportista de alto nivel y rendimiento en cumplimiento del apartado 9.3.a) del Real Decreto 971/2007, de 13 de julio, sobre deportistas de alto nivel y rendimiento (BOE núm. 177, de 25 de julio).

**Octavo. Cálculo de la nota a efectos de acceso.**

1. A efectos de aplicación del criterio de prioridad "expediente académico" recogido en el resuelvo séptimo, se tendrán en cuenta las siguientes consideraciones:
 - a. La nota media obtenida en la titulación de acceso al curso de especialización.
 - b. Los solicitantes con estudios extranjeros que aporten credencial de homologación según Resolución de 23 de marzo de 2018 de la Secretaría de Estado de Educación, FP y Universidades, la nota consignada en la misma.
 - c. Los solicitantes con estudios extranjeros que aporten "volante para la inscripción condicional en centros docentes" participarán con una nota estimada de 5.
 - d. Los solicitantes que participen aportando alguna certificación genérica de técnico o técnico superior equivalente a alguna titulación del sistema educativo, establecidas por resolución del Ministerio de Educación participarán con una nota de 5.
 - e. Los que no aporten la nota media ni la certificación necesaria para su cálculo participarán con una nota de 5.

Noveno. Sistema de desempate.

En caso de empate en la baremación obtenida por los candidatos, éste se resolverá aplicando la resolución de la Dirección General de Función Pública publicada en el Diario Oficial de Extremadura, por la que se da publicidad al resultado del sorteo público para determinar el orden de actuación y prelación de los aspirantes en las pruebas selectivas que se convoquen durante el año 2024. De este modo, se ordenarán a partir de la letra extraída para el primer apellido, que para el presente año ha sido la letra "S" (DOE núm. 80, de 25 de abril de 20024).

Décimo. Participación de los equipos directivos en el proceso de admisión y matriculación.

1. Los equipos directivos de los centros que tengan autorizadas enseñanzas de cursos de especialización en modalidad presencial, en el proceso de admisión y matriculación del alumnado, tomarán las medidas organizativas necesarias para las siguientes funciones:
 - a. Recepción de las solicitudes y obtención de la documentación necesaria para justificar las situaciones alegadas, siempre que tal documentación no se encuentre en poder de la administración, de conformidad con el artículo 53.1 de la Ley 39/2015, de 1 de octubre.
 - b. Baremación aplicando los criterios correspondientes indicados en el resuelvo séptimo de esta resolución, elaborando y publicando las correspondientes listas provisionales



y definitivas de admitidos, todo ello bajo la supervisión y coordinación de la Comisión Provincial de Escolarización.

- c. Resolución de las reclamaciones presentadas una vez publicadas las listas provisionales y definitivas de excluidos. Elevar a la Comisión Provincial de Escolarización las discrepancias que frente a esta resolución pudieran existir.
- d. Publicación de las listas provisionales y definitivas de admitidos y excluidos, conforme a los anexos IV y V, en los tablones de anuncios de los centros. En dicha publicación aparecerá nombre y apellidos con la puntuación obtenida y/o la causa de la exclusión y excepcionalmente se publicarán los dígitos del DNI que ocupen de izquierda a derecha las posiciones cuarta, quinta, sexta y séptima, en los casos en los que el nombre y apellidos del alumnado fuera coincidente.
- e. Publicación del resultado de la adjudicación definitiva.
- f. Mecanización de las correspondientes matriculas en la Plataforma Educativa Rayuela.

Decimoprimer. Requisitos generales de admisión.

- 1. Podrá participar en el proceso de admisión:
 - a. El alumnado que se incorpore por primera vez a un centro educativo sostenido con fondos públicos para iniciar alguna de las enseñanzas de Grado E.
 - b. El alumnado que no ha titulado en la modalidad presencial y desee cambiar de centro y/o modalidad.

Decimosegundo. Presentación de solicitudes de admisión.

- 1. El solicitante presentará, dentro del plazo establecido en el calendario, tantas instancias como cursos de especialización se quieran solicitar. Las solicitudes se presentarán en sede de cada centro educativo en el que el solicitante esté interesado en cursar estudios. Si el mismo curso fuera ofertado en diferentes centros educativos, y el solicitante tuviera interés en participar en el proceso de admisión en más de uno de los centros oferentes, tendrá que presentar solicitud en cada uno de los mismos de forma independiente.
- 2. La solicitud se cumplimentará con el modelo del anexo III de la presente resolución, o en el modelo rellenable que se encuentra a disposición del usuario en la página web de la Consejería de Educación, Ciencia y Formación Profesional, en adelante, Consejería competente (<https://www.educarex.es/escolarizacion/pag-20221214-175412.html>).



3. Una vez cumplimentada la solicitud, esta podrá ser presentada:
 - a. Personalmente en las dependencias del centro educativo donde vaya a cursar estas enseñanzas.
 - b. A través de los registros de las Oficinas de Asistencia a la ciudadanía de la Junta de Extremadura a los que se refiere el artículo 7.1 del Decreto 257/2009, de 18 de diciembre, por el que se implanta un Sistema de Registro único y se regulan las funciones administrativas del mismo en el ámbito de la Administración de la Comunidad Autónoma de Extremadura (DOE núm. 246, de 24 de diciembre), en concordancia con lo dispuesto en el artículo 16.4 de la Ley 39/2015, de 1 de octubre. En caso de optar por presentar su solicitud de admisión en una oficina de correos, lo harán en sobre abierto para que la instancia sea fechada y sellada antes de ser certificada.
 - c. Por vía telemática a través del Registro Electrónico General, de la Sede electrónica de la Junta de Extremadura, <https://sede.gobex.es/SEDE/registroGeneral/registroGeneral.jsf> o cualquier otro de los registros a los que hace referencia el apartado anterior. En caso de presentarlas por esta vía, para la autenticación y firma electrónica de la solicitud será necesario que los interesados dispongan de DNI electrónico o certificado electrónico en vigor. Si no dispone de ellos, podrán obtenerlos en cualquiera de las siguientes direcciones:
https://www.dnielectronico.es/PortalDNIe/PRF1_Cons02.action?pag=REF_009 y <https://www.cert.fnmt.es/>.
4. Las solicitudes que no incluyan la información de cumplimentación obligatoria serán excluidas del proceso, sin perjuicio de la posible subsanación que corresponda durante el periodo de reclamaciones indicado en el calendario de actuaciones.
5. Las personas interesadas, podrán otorgar su consentimiento a la Consejería competente, marcando en la casilla correspondiente en el modelo de solicitud, para que publique la condición de discapacidad igual o superior al 33 por ciento en los listados de datos de solicitantes.

Decimotercero. Acreditación de condiciones generales y específicas de acceso a cursos de especialización. Documentación y cotejo.

1. La solicitud de admisión se debe acompañar de la documentación acreditativa de las diferentes circunstancias, para cada caso, y se ha de justificar según se indica a continuación:
 - a. La acreditación de la identidad de la persona solicitante será recabada de oficio del Sistema de Verificación de Datos de Identidad por el órgano gestor, en atención a lo recogido en el artículo 28.2 de la Ley 39/2015, de 1 de octubre. En caso de oposición expresa por parte del solicitante o que esta información no esté disponible en la Pla-



taforma Educativa Rayuela, éste deberá aportar, junto con la solicitud, el Documento Nacional de Identidad, el Pasaporte, el carnet de conducir, o el Número de Identificación de Extranjeros.

- b. La certificación académica se comprobará de oficio por parte de la Administración, salvo que exista oposición indicada en la solicitud o que esta información no esté disponible en la Plataforma Educativa Rayuela, en cuyo caso habrá que aportar: copia de certificación académica personal, del libro de calificaciones o cualquier otro medio aceptable en derecho que permita comprobar que se verifican las condiciones de acceso y la nota media conforme a los criterios de esta resolución.
- c. La acreditación de homologación de estudios extranjeros se realizará mediante copia de la resolución de homologación o, en su defecto, a través del volante para la inscripción condicional en centros docentes o en exámenes oficiales, justificativo de que se ha iniciado el procedimiento y ajustado al modelo publicado como anexo II de la Orden ECD/3305/2002. El volante, dentro del plazo de vigencia de este, permitirá la mencionada inscripción en los mismos términos que si la homologación o convalidación hubiera sido concedida, aunque con carácter condicional.
- d. La acreditación de la condición de discapacidad será recabada de oficio, por la Consejería competente, si el reconocimiento del grado de discapacidad fue efectuado por los órganos correspondientes de la Comunidad Autónoma de Extremadura (CADEX), INSS u órgano equivalente. Si la persona interesada no otorgara su consentimiento, la condición de discapacidad del alumnado se acreditará mediante certificado del grado de discapacidad, expedido por la Consejería de Sanidad y Políticas Sociales de la Junta de Extremadura o equivalente de cualquier otra comunidad autónoma o país de procedencia o, en su caso certificación emitida por el INSS o equivalente para clases pasivas para las situaciones previstas en el precitado artículo 4.2 del Real Decreto Legislativo 1/2013, de 29 de noviembre, por el que se aprueba el Texto Refundido de la Ley General de derechos de las personas con discapacidad y de su inclusión social (BOE núm. 289, de 3 de diciembre).
- e. La acreditación de la condición de deportista de alto rendimiento se realizará aportando la resolución de la Dirección General de Jóvenes y Deportes o la condición de usuario de residencia de centros de tecnificación deportiva.
- f. La acreditación de la experiencia laboral se realizará aportando los siguientes documentos:
 - i. Certificado de la Tesorería General de la Seguridad Social o de la mutualidad laboral a la que estuviera afiliada la persona solicitante, donde conste la empresa, la categoría laboral y el periodo de contratación o, en su caso, el periodo de cotización en el Régimen Especial de Trabajadores Autónomos.



- ii. Certificado de la empresa donde haya adquirido la experiencia laboral, en la que conste específicamente la duración del contrato, la actividad desarrollada y el periodo de tiempo en el que se ha realizado dicha actividad. En el caso de personas trabajadoras por cuenta propia, certificación del alta en el Impuesto de Actividades Económicas y justificantes de pago de dicho impuesto.
2. Si al presentar la solicitud se hubiera omitido alguna documentación, ésta podrá aportarse en el plazo de reclamaciones que se especifica en el calendario, siempre que la misma no suponga variación alguna respecto a lo recogido inicialmente en la solicitud.
3. La aportación de datos o documentos falsos puede dar lugar a la pérdida de los derechos de prioridad que puedan corresponderle, o incluso, la plaza obtenida, independientemente del momento en el que se detecten.

Decimocuarto. Publicación de datos provisionales de solicitantes.

Finalizado el periodo de presentación de solicitudes se procederá a publicar en el tablón de anuncios del centro educativo, la situación provisional de todos los solicitantes admitidos ordenados conforme al resuelto séptimo de esta resolución, con indicación de todas las circunstancias y criterios de prioridad aportados en la solicitud, y de aquella documentación que deba ser cotejada, según el modelo del anexo IV del mismo modo, se publicará el listado de los participantes excluidos conforme al modelo del anexo V.

Decimoquinto. Presentación de reclamaciones al listado de datos provisionales de solicitantes.

1. Publicada la relación provisional, la persona solicitante podrá, en el periodo de reclamaciones establecido en el calendario, y según modelo del anexo VI, presentar las alegaciones que estime oportunas aportando la documentación acreditativa de las mismas. Este proceso podrá realizarse personalmente en las dependencias administrativas del centro educativo donde vaya a cursar estas enseñanzas, o por cualquiera de los medios recogidos en el resuelto duodécimo apartado 3.
2. Todo participante podrá pedir por escrito a la dirección del centro, información sobre los listados provisionales y definitivos, en caso de no aparecer en los mismos la condición de discapacidad de otros participantes por oposición expresa, a efectos de poder ejercer su derecho de reclamación dentro de los plazos establecidos en el calendario de actuaciones.

Decimosexto. Publicación de datos definitivos de solicitantes.

1. Transcurrido el plazo y valoradas las reclamaciones presentadas, se publicará en el tablón de anuncios del centro educativo, la lista definitiva de admitidos ordenados según prelación



recogida en el resuelto séptimo, así como el listado definitivo de excluidos, en el plazo establecido en el calendario, según los modelos de los anexos IV y V.

2. Dicha prelación será la utilizada para realizar la adjudicación, sin perjuicio de la posibilidad de subsanación de los errores materiales que puedan detectarse durante el proceso.

Decimoséptimo. Publicación de la adjudicación definitiva.

1. Finalizado el plazo de reclamaciones, atendidas y valoradas las mismas, se publicará el listado con la adjudicación definitiva, siguiendo el modelo recogido en el anexo VII, con la advertencia de que dichas publicaciones servirán de notificación a los interesados.
2. En caso de que hubiera más solicitudes que plazas vacantes, tras la adjudicación definitiva se constituirá una lista de espera integrada por aquellos solicitantes que, cumpliendo los requisitos de acceso, no obtuvieron plaza para el curso de especialización.

Decimoctavo. Matriculación.

1. Una vez adjudicada una plaza en alguno de los cursos de especialización solicitados, la persona adjudicataria puede proceder a formalizar la matrícula cumplimentando el modelo, bien conforme al anexo VIII o en formato autorrellenable, a disposición del usuario en la página web de la Consejería de Educación, Ciencia y Formación Profesional. Dicho trámite podrá realizarse personalmente en las dependencias administrativas del centro educativo donde vaya a cursar estas enseñanzas, o por cualquiera de los medios recogidos en el resuelto duodécimo apartado tres.
2. Si en el plazo de matrícula no se procede a la formalización de esta, la persona solicitante quedará excluida del proceso correspondiente.

Decimonoveno. Publicación de las listas de espera.

1. Finalizado el período de matrícula del alumnado de nuevo ingreso, se generarán listas de espera de cada curso de especialización, respetando el orden establecido en la lista definitiva de admitidos. A dichas listas se podrán incorporar aquellos solicitantes que, cumpliendo los requisitos de acceso, no presentaron solicitud en el periodo ordinario. El orden de incorporación será a continuación de los que ya integraban las listas de espera y en función del momento de presentación de su solicitud, según el modelo del anexo III.
2. El listado del alumnado integrante de las listas de espera así como las vacantes existentes en cada curso de especialización, será publicado en el tablón de anuncios del centro educativo, en el plazo establecido y conforme al modelo del anexo IX.

**Vigésimo. Matriculación por listas de espera.**

1. El llamamiento por parte del centro a las personas que integran la lista de espera será ordenado, personal y no público. Para ello, se realizará llamamiento telefónico al número consignado en la solicitud y publicado en el correspondiente listado definitivo de datos de solicitantes.
2. En caso de no obtener respuesta en el tercer intento, se pasará al siguiente candidato, debiendo mediar un tiempo mínimo de una hora desde el último intento con el candidato anterior.
3. Los candidatos contarán con un plazo de 24 horas para la formalización de la matrícula utilizando para ello el modelo recogido en el anexo X o en formato autorrellenable a disposición del usuario en la página web de la Consejería competente.

Vigesimoprimer. Admisión y matriculación de solicitantes que no cumplen con los requisitos de acceso.

1. Finalizado el periodo de matriculación por listas de espera, en caso de quedar vacantes disponibles, se posibilita la admisión y matriculación de aquellos solicitantes que no cumplan con las condiciones académicas de acceso, según lo establecido en el resuelto cuarto apartado dos.
2. La admisión y matriculación se realizará conforme al modelo del anexo XI, en función de la recepción de la solicitud en las dependencias administrativas de los centros educativos donde se impartan estas enseñanzas hasta completar las plazas vacantes ofertadas y con fecha límite el inicio del citado curso de especialización.

Vigesimosegundo. Anulación de matrícula.

1. De acuerdo con el artículo 34 de la Orden de 9 de mayo de 2024, en el proceso de adjudicación, como norma general se podrá anular la matrícula realizada, a petición del interesado/a o a petición del tutor/a legal del mismo, durante el período de matriculación y durante el proceso de lista de espera.
2. Además de lo anterior, se podrá anular la matrícula de un alumno o alumna de oficio, por parte de la Administración Educativa cuando se haya incumplido algunas bases de la convocatoria o se haya producido un error administrativo.
3. Si una vez comenzado el curso escolar y transcurrido quince días lectivos continuados, se observa la no incorporación o la inasistencia injustificada del alumnado a las actividades lectivas se realizará de oficio la anulación de la matrícula según lo establecido en la normativa de evaluación de formación profesional vigente en Extremadura.



4. La plaza vacante que surge de ambas situaciones será ocupada por otra persona.

Vigesimotercero. Límite de matriculación.

Los centros educativos deben supervisar que se cumpla el límite establecido para el número de matrículas y convocatorias detallado en el artículo 125 del Real Decreto 659/2023, de 18 de julio.

Vigesimocuarto. Medidas de aplicación.

La Dirección General competente podrá dictar las instrucciones que se consideren necesarias para la aplicación de lo dispuesto en la presente resolución. Las Delegaciones Provinciales de Educación arbitrarán las medidas necesarias para su conocimiento por parte de los centros educativos, alumnado, familias y, en general, la Comunidad Educativa.

Vigesimoquinto. Eficacia y recursos.

1. Esta resolución surtirá efectos el día siguiente al de su publicación en el Diario Oficial de Extremadura.
2. Contra la presente resolución, que agota la vía administrativa, los interesados podrán interponer, con carácter potestativo, recurso de reposición ante la titular de la Consejería competente en el plazo de un mes, a contar desde el día siguiente al de su publicación en el Diario Oficial de Extremadura, según disponen los artículos 123 y 124 de la Ley 39/2015, de 1 de octubre, del Procedimiento Administrativo Común de las Administraciones Públicas.
3. Podrán también interponer directamente recurso contencioso-administrativo ante el Tribunal Superior de Justicia de Extremadura, en el plazo de dos meses a contar desde el día siguiente al de su publicación en el Diario Oficial de Extremadura, conforme lo previsto en el artículo 46.1 de la Ley 29/1998, de 13 de julio, reguladora de la Jurisdicción Contencioso-administrativa (BOE núm. 167, de 14 de julio). Todo ello, sin perjuicio de que puedan interponer cualquier otro recurso que estimen procedente.

Mérida, 17 de mayo de 2024.

El Director General de Formación
Profesional, Innovación e Inclusión
Educativa,

PEDRO ANTONIO PÉREZ DURÁN



ANEXO I
CALENDARIO DE ADMISIÓN Y MATRICULACIÓN A CURSOS DE
ESPECIALIZACIÓN CURSO 2024-2025

ACTUACIÓN	FECHA O PLAZO	DOCUMENTO / ANEXO
Publicación de la oferta de puestos escolares de cada uno de los cursos de especialización en cada centro y en la Delegación Provincial correspondiente. Y en la página web http://www.educarex.es/fp/	Con anterioridad al comienzo del período de solicitudes	
Periodo de presentación de solicitudes de admisión	Del 27 de mayo al 27 de junio	Modelo Anexo III
Fecha límite de mecanización de solicitudes en los centros receptores	Del 28 de junio al 8 de julio	
Publicación de las listas provisionales de admitidos y excluidos	9 de julio	Listado Anexo (IV) y Anexo (V)
Plazo de reclamación a las listas provisionales de admitidos y excluidos	Del 10 al 12 de julio	Modelo de reclamación Anexo VI
Publicación de las listas definitivas de admitidos y excluidos	17 de julio	Listado Anexo IV (admitidos) y Anexo V (excluidos)
Publicación del resultado de la adjudicación definitiva	19 de julio	Listado Anexo VII
Plazo de matriculación	Del 22 al 25 de julio	Modelo Anexo VIII
Periodo de solicitud de nuevas incorporaciones a las listas de espera	26 y 29 de julio	Modelo Anexo X
Publicación del listado de alumnado en listas de espera y vacantes tras la matriculación	30 de julio	Listado Anexo IX
Plazo de matriculación por listas de espera	Del 31 de julio al 30 de septiembre	Modelo Anexo X
Plazo de admisión y matriculación de solicitantes que no cumplen con los requisitos de acceso.	Del 1 al 31 de octubre	Modelo Anexo XI



ANEXO II
CURSOS DE ESPECIALIZACIÓN EN MODALIDAD PRESENCIAL
CURSO 2024-2025

Curso de Especialización en Inteligencia Artificial y Big Data			
Código	Denominación	Duración	Créditos ECTS
ELE2-41	Implementación de redes 5G.	300 horas	18
Módulos profesionales		Duración	Créditos ECTS
5053. Implementación de redes 5G.		200	12
5054. Mantenimiento de infraestructuras y redes 5G.		100	6
Requisitos de acceso al curso de especialización por parte del alumnado			
<ul style="list-style-type: none"> - Técnico en Sistemas Microinformáticos y Redes. - Técnico en Instalaciones Eléctricas y Automáticas. - Técnico en Instalaciones de Telecomunicaciones. 			

Curso de Especialización en Instalación y mantenimiento de sistemas conectados a internet (IoT)			
Código	Denominación	Duración	Créditos ECTS
ELE2-42	Instalación y mantenimiento de sistemas conectados a internet (IoT)	360 horas	22
Módulos profesionales		Duración	Créditos ECTS
5081. Instalación de dispositivos y sistemas conectados, IoT.		200 horas	12
5082. Mantenimiento y reparación de dispositivos y sistemas conectados, IoT.		160 horas	10
Requisitos de acceso al curso de especialización por parte del alumnado			
<ul style="list-style-type: none"> - Título de Técnico en Sistemas Microinformáticos y Redes. - Título de Técnico en Instalaciones Eléctricas y Automáticas. - Título de Técnico en Planta Química. - Título de Técnico en Instalaciones de Telecomunicaciones. - Título de Técnico en Producción Agroecológica. - Título de Técnico en Producción Agropecuaria. - Título de Técnico en Jardinería y Floristería. - Título de Técnico en Instalaciones de Producción de Calor. - Título de Técnico Instalaciones Frigoríficas y de Climatización. - Título de Técnico en Mantenimiento Electromecánico. - Título de Técnico en redes y estaciones de tratamiento de aguas. - Título de Técnico en Montaje de estructuras e instalación de sistemas aeronáuticos. 			



Curso de Especialización en Panadería y bollería artesanales			
Código	Denominación	Duración	Créditos ECTS
HOT2-4I	Panadería y bollería artesanales	600 horas	36
Módulos profesionales		Duración	Créditos ECTS
5016.	Masas madre de cultivo y prefermentos.	118 horas	7
5017.	Tecnología del frío aplicada a la panadería artesanal.	100 horas	6
5018.	Panes artesanos de cereales tradicionales, especiales y pseudocereales.	164 horas	10
5019.	Bollería artesanal y hojaldres.	164 horas	10
5020.	Cata y maridaje de productos de panificación.	54 horas	3
Requisitos de acceso al curso de especialización por parte del alumnado			
<ul style="list-style-type: none"> - Título de Técnico en Cocina y Gastronomía. - Título de Técnico en Panadería, Repostería y Confitería. - Título de Técnico en Comercialización de Productos Alimentarios. - Título de Técnico Superior en Dirección de Cocina. 			

Curso de Especialización en Ciberseguridad en entornos de las tecnologías de operación			
Código	Denominación	Duración	Créditos ECTS
ELE3-4I	Ciberseguridad en entornos de las tecnologías de operación	720 horas	43
Módulos profesionales		Duración	Créditos ECTS
5027.	Ciberseguridad en proyectos industriales.	108 horas	6
5028.	Sistemas de control industrial seguros.	117 horas	7
5029.	Redes de comunicaciones industriales seguras.	135 horas	9
5030.	Análisis forense en ciberseguridad industrial.	190 horas	11
5031.	Seguridad integral.	170 horas	10
Requisitos de acceso al curso de especialización por parte del alumnado			
<ul style="list-style-type: none"> - Título de Técnico Superior en Sistemas Electrotécnicos y Automatizados. - Título de Técnico Superior en Automatización y Robótica Industrial. - Título de Técnico Superior en Mecatrónica Industrial. - Título de Técnico Superior en Sistemas de Telecomunicaciones e Informáticos. - Título de Técnico Superior en Mantenimiento Electrónico. 			



Curso de Especialización en Fabricación Aditiva			
Código	Denominación	Duración	Créditos ECTS
FME3-4I	Fabricación Aditiva	600	
Módulos profesionales		Duración	Créditos ECTS
5065. Tecnologías de fabricación aditiva.		82 horas	5
5066. Diseño de estructuras aligeradas y optimización topológica en fabricación.		82 horas	5
5067. Modelado, laminado e impresión 3D.		200 horas	11
5068. Escaneado y reparación de mallas 3D.		64 horas	4
5069. Post procesado.		72 horas	5
5070. Manejo, reparación y costos de la fabricación aditiva.		100 horas	6
Requisitos de acceso al curso de especialización por parte del alumnado			
<ul style="list-style-type: none"> - Técnico Superior en Programación de la Producción en Fabricación Mecánica. - Técnico Superior en Construcciones Metálicas. - Técnico Superior en Diseño y Producción de Calzado y Complementos. - Técnico Superior en Audiología Protésica. - Técnico Superior en Patronaje y Moda. - Técnico Superior en Automoción. - Técnico Superior en Diseño en Fabricación Mecánica. - Técnico Superior en Dirección de Cocina. - Técnico Superior en Proyectos de Edificación. - Técnico Superior en Energías Renovables. - Técnico Superior en Proyectos de Obra Civil. - Técnico Superior en Programación de la Producción en Moldeo de Metales y Polímeros. - Técnico Superior en Diseño y Amueblamiento. - Técnico Superior en Diseño Técnico en Textil y Piel. - Técnico Superior en Automatización y Robótica Industrial. - Técnico Superior en Animaciones 3D, Juegos y Entornos Interactivos. - Técnico Superior en Vestuario a Medida y de Espectáculos. - Técnico Superior en Caracterización y Maquillaje Profesional. - Técnico Superior en Ortoprótisis y Productos de Apoyo. 			

Curso de Especialización en Ciberseguridad en entornos de las tecnologías de la información			
Código	Denominación	Duración	Créditos ECTS
IFC3-4I	Ciberseguridad en entornos de las tecnologías de la información	720 horas	43
Módulos profesionales		Duración	Créditos ECTS
5021. Incidentes de ciberseguridad.		144 horas	9
5022. Bastionado de redes y sistemas.		171 horas	10
5023. Puesta en producción segura.		117 horas	7
5024. Análisis forense informático.		117 horas	7
5025. Hacking ético.		117 horas	7
5026. Normativa de ciberseguridad.		54 horas	3
Requisitos de acceso al curso de especialización por parte del alumnado			
<ul style="list-style-type: none"> - Título de Técnico Superior en Administración de Sistemas Informáticos en Red. - Título de Técnico Superior en Desarrollo de Aplicaciones Multiplataforma. - Título de Técnico Superior en Desarrollo de Aplicaciones Web. - Título de Técnico Superior en Sistemas de Telecomunicaciones e Informáticos. - Título de Técnico Superior en Mantenimiento Electrónico. 			



Curso de Especialización en Inteligencia Artificial y Big Data			
Código	Denominación	Duración	Créditos ECTS
IFC3-42	Inteligencia Artificial y Big Data	600 horas	36
Módulos profesionales		Duración	Créditos ECTS
5071. Modelos de Inteligencia Artificial.		73 horas	4
5072. Sistemas de aprendizaje automático.		91 horas	5
5073. Programación de Inteligencia Artificial.		200 horas	12
5074. Sistemas de Big Data.		100 horas	6
5075. Big Data aplicado.		136 horas	8
Requisitos de acceso al curso de especialización por parte del alumnado			
<ul style="list-style-type: none"> - Técnico Superior en Administración de Sistemas Informáticos en Red. - Técnico Superior en Desarrollo de Aplicaciones Multiplataforma. - Técnico Superior en Desarrollo de Aplicaciones Web. - Técnico Superior en Sistemas de Telecomunicaciones e Informáticos. - Técnico Superior en Mecatrónica Industrial. - Técnico Superior en Automatización y Robótica Industrial. 			

Curso de Especialización en Desarrollo de videojuegos y realidad virtual			
Código	Denominación	Duración	Créditos ECTS
IFC3-43	Desarrollo de videojuegos y realidad virtual	600 horas	36
Módulos profesionales		Duración	Créditos ECTS
5048. Programación y motores de videojuegos.		146 horas	9
5049. Diseño gráfico 2D y 3D.		136 horas	9
5050. Programación en red e inteligencia artificial.		91 horas	5
5051. Realidad virtual y realidad aumentada.		91 horas	5
5052. Diseño, gestión, publicación y producción.		136 horas	8
Requisitos de acceso al curso de especialización por parte del alumnado			
<ul style="list-style-type: none"> - Título de Técnico Superior en Desarrollo de Aplicaciones Multiplataforma. - Técnico Superior en Desarrollo de Aplicaciones Web. - Técnico Superior en Administración de Sistemas Informáticos en Red. - Técnico Superior en Animaciones 3D, Juegos y Entornos Interactivos. 			

Curso de Especialización en Desarrollo de aplicaciones en lenguaje Python			
Código	Denominación	Duración	Créditos ECTS
IFC3-44	Desarrollo de aplicaciones en lenguaje Python	430 horas	26
Módulos profesionales		Duración	Créditos ECTS
5098. Entornos y sintaxis en Python.		50 horas	3
5099. Estructuras de control en Python.		80 horas	5
5100. Programación orientada a objetos.		150 horas	9
5101. Análisis de datos con Python.		150 horas	9
Requisitos de acceso al curso de especialización por parte del alumnado			
<ul style="list-style-type: none"> - Técnico Superior en Desarrollo de Proyectos de Instalaciones Térmicas y de Fluidos. - Técnico Superior en Mantenimiento de Instalaciones Térmicas y de Fluidos. - Técnico Superior en Administración de Sistemas Informáticos en Red. - Técnico Superior en Desarrollo de Aplicaciones Web. - Técnico Superior en Desarrollo de Aplicaciones Multiplataforma. - Técnico Superior en Sistemas Electrotécnicos y Automatizados. - Técnico Superior en Sistemas de Telecomunicaciones e Informáticos. - Técnico Superior en Mecatrónica Industrial. - Técnico Superior en Mantenimiento Electrónico. - Técnico Superior en Automatización y Robótica Industrial. - Técnico Superior en Electromedicina Clínica. 			



Curso de Especialización en Digitalización del Mantenimiento Industrial			
Código	Denominación	Duración	Créditos ECTS
IMA3-41	Digitalización del mantenimiento industrial	600 horas	36
Módulos profesionales		Duración	Créditos ECTS
5012.	Metrología e instrumentación inteligente.	100 horas	6
5032.	Estrategias del mantenimiento industrial.	164 horas	10
5033.	Seguridad en el mantenimiento industrial.	118 horas	7
5034.	Monitorización de maquinaria, sistemas y equipos.	82 horas	5
5035.	Sistemas avanzados de ayuda al mantenimiento.	136 horas	8
Requisitos de acceso al curso de especialización por parte del alumnado			
<ul style="list-style-type: none"> - Título de Técnico Superior en Automatización y Robótica Industrial. - Título de Técnico Superior en Mecatrónica Industrial. - Título de Técnico Superior en Diseño en Fabricación Mecánica. - Título de Técnico Superior en Mantenimiento Electrónico. - Título de Técnico Superior en Programación de la Producción en Fabricación Mecánica. - Título de Técnico Superior en Procesos y Calidad en la Industria Alimentaria. - Título de Técnico Superior en Sistemas Electrotécnicos y Automatizados. - Título de Técnico Superior en Fabricación de Productos Farmacéuticos, Biotecnológicos y Afines. - Título de Técnico Superior en Mantenimiento de Instalaciones Térmicas y de Fluidos. - Título de Técnico Superior en Desarrollo de Proyectos y de Instalaciones Térmicas y de Fluidos. - Título de Técnico Superior en Química Industrial. 			

Curso de Especialización en Fabricación Inteligente			
Código	Denominación	Duración	Créditos ECTS
IMA3-42	Fabricación inteligente	600 horas	36
Módulos profesionales		Duración	Créditos ECTS
5011.	Procesos productivos inteligentes.	200 horas	12
5012.	Metrología e instrumentación inteligente.	100 horas	6
5013.	Entornos conectados a red e Internet de las cosas.	100 horas	6
5014.	Virtualización de máquinas y procesos productivos.	100 horas	6
5015.	Formación en centros de trabajo.	100 horas	6
Requisitos de acceso al curso de especialización por parte del alumnado			
<ul style="list-style-type: none"> - Título de Técnico Superior en Automatización y Robótica Industrial. - Título de Técnico Superior en Mecatrónica Industrial. - Título de Técnico Superior en Diseño en Fabricación Mecánica. - Título de Técnico Superior en Programación de la Producción en Fabricación Mecánica. - Título de Técnico Superior en Sistemas Electrotécnicos y Automatizados. - Título de Técnico Superior en Mantenimiento Electrónico. 			



Curso de Especialización en Modelado de la información en la construcción (BIM)			
Código	Denominación	Duración	Créditos ECTS
IMA3-43	Modelado de la información de la construcción (BIM)	600 horas	36
Módulos profesionales		Duración	Créditos ECTS
5055. Metodología BIM.		100 horas	6
5056. Modelos de arquitectura y estructuras.		155 horas	9
5057. Modelos de instalaciones mecánicas y sostenibilidad.		145 horas	9
5058. Modelos de instalaciones eléctricas y comunicaciones.		118 horas	7
5059. Control, gestión y presupuestos.		82 horas	5
Requisitos de acceso al curso de especialización por parte del alumnado			
<ul style="list-style-type: none"> - Título de Técnico Superior en Construcciones Metálicas. - Título de Técnico Superior en Desarrollo de Proyectos de Instalaciones Térmicas y de Fluidos. - Título de Técnico Superior en Mantenimiento de Instalaciones Térmicas y de Fluidos. - Título de Técnico Superior en Eficiencia Energética y Energía Solar Térmica. - Título de Técnico Superior en Proyectos de Edificación. - Título de Técnico Superior en Sistemas Electrotécnicos y Automatizados. - Título de Técnico Superior en Centrales Eléctricas. - Título de Técnico Superior en Energías Renovables. - Título de Técnico Superior en Proyectos de Obra Civil. - Título de Técnico Superior en Sistemas de Telecomunicaciones e Informáticos. - Título de Técnico Superior en Técnico Superior en Mecatrónica Industrial. - Título de Técnico Superior en Automatización y Robótica Industrial. - Título de Técnico Superior en Organización y Control de Obras de Construcción. - Título de Técnico Superior en Gestión del Agua. 			

Curso de Especialización en Cultivos celulares			
Código	Denominación	Duración	Créditos ECTS
QUI3-41	Cultivos celulares	600 horas	36
Módulos profesionales		Duración	Créditos ECTS
5001. Cultivos celulares.		126 horas	8
5002. Técnicas complementarias en cultivos celulares.		126 horas	5
5003. Normas de calidad y regulación aplicables a cultivos celulares.		64 horas	9
5004. Laboratorio de cultivos celulares.		64 horas	4
5005. Aplicaciones de cultivos celulares.		100 horas	6
5006. Formación en centros de trabajo.		120 horas	7
Requisitos de acceso al curso de especialización por parte del alumnado			
<ul style="list-style-type: none"> - Título de Técnico Superior en Laboratorio de Análisis y de Control de Calidad. - Título de Técnico Superior en Fabricación de Productos Farmacéuticos, Biotecnológicos y Afines. - Título de Técnico Superior en Laboratorio Clínico y Biomédico. - Título de Técnico Superior en Anatomía Patológica y Citodiagnóstico. 			



Curso de Especialización en Mantenimiento y seguridad en sistemas de vehículos híbridos y eléctricos			
Código	Denominación	Duración	Créditos ECTS
TMV3-42	Mantenimiento y seguridad en sistemas de vehículos híbridos y eléctricos	650 horas	40
Módulos profesionales		Duración	Créditos ECTS
5076. Seguridad en vehículos con sistemas de alto voltaje.		81 horas	5
5077. Tracción eléctrica e híbrida en vehículos.		163 horas	10
5078. Sistemas de alto voltaje, almacenamiento y recarga eléctrica.		163 horas	10
5079. Sistemas de transmisión, freno regenerativo y control térmico.		117 horas	7
5080. Formación en centros de trabajo.		126 horas	8
Requisitos de acceso al curso de especialización por parte del alumnado			
<ul style="list-style-type: none"> - Título de Técnico Superior en Automoción. - Título de Técnico Superior en Mantenimiento de Sistemas Electrónicos y Aviónicos en Aeronaves. - Título de Técnico Superior en Mantenimiento Aeromecánico de aviones con motor de pistón. - Título de Técnico Superior en Mantenimiento Aeromecánico de aviones con motor de turbina. 			

Curso de Especialización en Auditoría energética			
Código	Denominación	Duración	Créditos ECTS
ENA3-41	Cultivos celulares	420 horas	36
Módulos profesionales		Duración	Créditos ECTS
5105. Procesos de una auditoría energética.		84 horas	5
5106. Toma de datos y mediciones de consumos energéticos.		118 horas	7
5107. Análisis de la situación energética de edificios e instalaciones.		84 horas	5
5108. Evaluación de la mejora energética de edificios e instalaciones.		134 horas	8
Requisitos de acceso al curso de especialización por parte del alumnado			
<ul style="list-style-type: none"> - Título de Técnico Superior en Desarrollo de Proyectos de Instalaciones Térmicas y de Fluidos. - Título de Técnico Superior en Mantenimiento de Instalaciones Térmicas y de Fluidos. - Título de Técnico Superior en Eficiencia Energética y Eficiencia Solar Térmica. - Título de Técnico Superior en Proyectos de Edificación. - Título de Técnico Superior en Sistemas Electrotécnicos y Automatizados. - Título de Técnico Superior en Centrales Eléctricas. - Título de Técnico Superior en Energías Renovables. - Título de Técnico Superior en Proyectos de Obra Civil. - Título de Técnico Superior en Organización y Control de Obras de Construcción. - Título de Técnico Superior en Gestión del Agua. 			

El presente anexo recoge la relación de cursos de especialización en modalidad presencial que se ofertan a fecha de la redacción de la presente resolución en la Comunidad Autónoma de Extremadura, sin perjuicio de posibles modificaciones de esta oferta durante el curso académico 2024-2025.



ANEXO III
SOLICITUD DE ADMISIÓN A CURSOS DE ESPECIALIZACIÓN EN CENTROS
DOCENTES SOSTENIDOS CON FONDOS PÚBLICOS
CURSO 2024/2025

I. DATOS DEL CENTRO									
Centro: _____					Domicilio del centro: _____				
NÚMERO DE MATRÍCULA			NÚMERO DE EXPEDIENTE				CÓDIGO DEL CENTRO		
II. DATOS DEL ALUMNO / ALUMNA									
Primer apellido: _____			Segundo apellido: _____			Nombre: _____			
D.N.I./N.I.E.: _____					Domicilio: _____				
Código Postal: _____			Teléfono/s: _____		Correo electrónico: _____				
Localidad: _____				Provincia: _____			País: _____		
Sexo: H <input type="checkbox"/> M <input type="checkbox"/>		Fecha de nacimiento: _____			Lugar de nacimiento: _____				
Provincia de nacimiento: _____				País: _____		Trabaja actualmente: Sí <input type="checkbox"/> No <input type="checkbox"/>			
¿Debe abonar seguro escolar por ser menor de 28 años?				Sí <input type="checkbox"/> NO <input type="checkbox"/>					
III. DATOS ACADÉMICOS									
Curso de especialización: _____									
Clave del curso			Turno(M/T)			Denominación			
IV. DOCUMENTACIÓN QUE SE ADJUNTA									
IDENTIDAD									
<input type="checkbox"/> ME OPONGO a que el órgano gestor recabe de oficio los datos de identidad personal del NIF del solicitante en sus archivos, bases de datos u otros fondos documentales mediante los servicios ofrecidos por el Ministerio prestador del Sistema de Verificación de Datos de Identidad (SVDI) y APORTO copia del documento nacional de identidad, pasaporte o tarjeta de identificación de extranjeros.									
DATOS ACADÉMICOS									
<input type="checkbox"/> Me OPONGO a que la Administración educativa, de acuerdo con el resuelto décimo tercero de esta resolución a que recabe información académica de los registros automatizados de gestión de RAYUELA y APORTO certificación académica completa. Copia simple, copia auténtica o copia con CSV.									
SOLICITUD, DECLARACIÓN, LUGAR, FECHA Y FIRMA									
La persona abajo firmante DECLARA que son ciertos los datos consignados en el presente impreso y SOLICITA la matrícula en los módulos a que se refiere el presente impreso.									
En _____ a ___ de _____ de _____					de _____				
LA PERSONA SOLICITANTE					(sello del receptor)				
Fdo.: _____									



INFORMACION SOBRE PROTECCION DE LOS DATOS DE CARÁCTER PERSONAL

Responsable del tratamiento:

Consejería de Educación, Ciencias y Formación Profesional

Dirección: Edificio III Milenio. Avda Valhondo, s/n. Módulo 5-1ª planta. Mérida ,06800

Teléfono: 924004048

Correo electrónico: dgfpie.ecfp@juntaex.es

Delegado de Protección de Datos: dpd@juntaex.es

Finalidad del tratamiento:

La ordenación y admisión de alumnos y alumnas por la que se convoca el proceso de admisión y matriculación para cursar cursos de especialización modalidad presencial, en centros públicos del ámbito de la Comunidad Autónoma de Extremadura, durante el curso 2024-2025.

Conservación de los datos:

Plazos o criterios de conservación de los datos:

La información será conservada hasta la finalización del expediente y posteriormente durante los plazos legalmente previstos en la normativa y durante el plazo que un juez o tribunal los pueda reclamar. Cumplidos esos plazos, el expediente puede ser trasladado al Archivo Histórico de acuerdo con la normativa vigente.

Licitud y base jurídica del tratamiento:

La base legal para los tratamientos indicados es RGPD: 6.1C) tratamiento necesario para el cumplimiento de una obligación legal aplicable al responsable del tratamiento y en el artículo 8 de la Ley Orgánica 3/2018, de 5 de diciembre, de Protección de Datos Personales y garantía de los derechos digitales.

Destinatarios:

Podrá ser comunicado a otros organismos u órganos de la Administración Pública sin precisar el previo consentimiento del interesado, cuando así lo prevea una norma de Derecho de la Unión Europea o una ley, que determine las cesiones que procedan como consecuencia del cumplimiento de la obligación legal, aunque se deberá informar de este tratamiento al interesado.

Transferencias internacionales de datos.

No están previstas transferencias internacionales de datos.

Derechos de las personas interesadas

Le informamos que en cualquier momento puede solicitar el acceso a sus datos personales. Asimismo, tiene derecho a la rectificación de los datos inexactos o en su caso solicitar la supresión cuando, entre otros motivos, los datos no sean necesarios para el cumplimiento de sus fines, a la limitación del tratamiento, su oposición al mismo, así como a la portabilidad de los datos personales.

Estos derechos podrá ejercerlos presentando la correspondiente solicitud en el Sistema de Registro Electrónico General de la Administración de la Comunidad Autónoma de Extremadura y de sus organismos públicos vinculados o dependientes, o remitidos por correo postal en la dirección Edificio III Milenio, Avda. Valhondo s/n, Módulo 5, 1ª planta, Mérida 06800.

El plazo máximo para resolver es el de un mes a contar desde la recepción de la solicitud, pudiendo ser prorrogado dos meses más atendiendo al volumen de reclamaciones presentadas o a la complejidad de las mismas.

Tiene derecho a presentar una reclamación ante la Agencia Española de Protección de Datos en el supuesto de que considere que el ejercicio de sus derechos no ha sido atendido convenientemente, a través de su sede electrónica o en su domicilio c/ Jorge Juan 6, 28001, Madrid.

En el caso de producirse alguna modificación de sus datos, le agradecemos nos lo comunique debidamente por escrito con la finalidad de mantener sus datos actualizados.

Procedencia de los datos

Proceden del interesado o su representante legal.

DIRECCION GENERAL DE FORMACION PROFESIONAL, INNOVACIÓN E INCLUSIÓN EDUCATIVA. CONSEJERIA DE EDUCACION, CIENCIA Y FORMACION PROFESIONAL. JUNTA DE EXTREMADURA



Cofinanciado por la Unión Europea



GOBIERNO DE ESPAÑA
MINISTERIO DE EDUCACIÓN, FORMACIÓN PROFESIONAL Y DEPORTES



Fondos Europeos



JUNTA DE EXTREMADURA

Consejería de Educación, Ciencia y Formación Profesional

**ANEXO VI
RECLAMACIÓN AL LISTADO PROVISIONAL DE DATOS DE SOLICITANTES AL
PROCESO DE ADMISIÓN
CURSO 2024/2025**

Datos personales de la persona solicitante:

Apellido 1º	Apellido 2º	Nombre
D.N.I. o equivalente	Teléfonos	

Datos del Centro y Curso de especialización solicitado:

Centro Educativo	Localidad
Denominación del curso de especialización	

La persona abajo firmante SOLICITA sean revisados los siguientes datos del listado provisional del proceso de admisión del curso de especialización y centro descritos:

Se aporta la siguiente documentación:

En _____, a ____ de _____ de 2024 Firma de la persona solicitante	Fecha de entrada en el registro y sello del centro.
SR./A. DIRECTOR/A DEL CENTRO	_____ de _____ de 2024
Denominación del Centro en el que presentó la solicitud de admisión.	



**ANEXO VIII
MATRÍCULA EN CURSOS DE ESPECIALIZACIÓN
CURSO 2024/2025**

I. DATOS DEL CENTRO											
Centro: _____						Domicilio del centro: _____					
NÚMERO DE MATRÍCULA				NÚMERO DE EXPEDIENTE				CÓDIGO DEL CENTRO			

II. DATOS DEL ALUMNO / ALUMNA											
Primer apellido: _____				Segundo apellido: _____				Nombre: _____			
D.N.I./N.I.E.: _____						Domicilio: _____					
Código Postal: _____			Teléfono/s: _____			Correo electrónico: _____					
Localidad: _____						Provincia: _____			País: _____		
Sexo: H <input type="checkbox"/> M <input type="checkbox"/>		Fecha de nacimiento: _____				Lugar de nacimiento: _____					
Provincia de nacimiento: _____						País: _____			Trabaja actualmente: Sí <input type="checkbox"/> No <input type="checkbox"/>		
¿Debe abonar seguro escolar por ser menor de 28 años?						Sí <input type="checkbox"/> NO <input type="checkbox"/>					

III. DATOS ACADÉMICOS		
Curso de especialización: _____		
Clave del curso	Turno(M/T)	Denominación

SOLICITUD, AUTORIZACIÓN, DECLARACIÓN Y FIRMA	
<p>La persona abajo firmante SOLICITA ser admitida en los módulos profesionales consignados en este documento y DECLARA, bajo su responsabilidad, que todos los datos consignados en la presente solicitud son correctos y veraces, así como conocer que en el caso de falsedad en los mismos y/o en la documentación aportada u ocultamiento de información, de la que pueda deducirse intención de engaño, con independencia del momento en que tal circunstancia pueda conocerse, dará lugar a la anulación de la matrícula.</p>	
<p>En _____, a ____ de _____ de 2024</p> <p>Firma del solicitante</p> <p>SR./A. DIRECTOR/A DEL CENTRO</p> <p>_____ Nombre del Centro en el que presenta la solicitud de admisión.</p>	<p>Fecha de entrada en el registro y sello del centro</p> <p>____ de _____ de 2024</p>



INFORMACION SOBRE PROTECCION DE LOS DATOS DE CARÁCTER PERSONAL

Responsable del tratamiento:

Consejería de Educación, Ciencias y Formación Profesional

Dirección: Edificio III Milenio. Avda Valhondo, s/n. Módulo 5-1ª planta. Mérida, 06800

Teléfono: 924004048

Correo electrónico: dgfpie.ecfp@juntaex.es

Delegado de Protección de Datos: dpd@juntaex.es

Finalidad del tratamiento:

La ordenación y admisión de alumnos y alumnas por la que se convoca el proceso de admisión y matriculación para cursar cursos de especialización modalidad presencial, en centros públicos del ámbito de la Comunidad Autónoma de Extremadura, durante el curso 2024/2025.

Conservación de los datos:

Plazos o criterios de conservación de los datos:

La información será conservada hasta la finalización del expediente y posteriormente durante los plazos legalmente previstos en la normativa y durante el plazo que un juez o tribunal los pueda reclamar. Cumplidos esos plazos, el expediente puede ser trasladado al Archivo Histórico de acuerdo con la normativa vigente.

Licitud y base jurídica del tratamiento:

La base legal para los tratamientos indicados es RGPD: 6.1C) tratamiento necesario para el cumplimiento de una obligación legal aplicable al responsable del tratamiento y en el artículo 8 de la Ley Orgánica 3/2018, de 5 de diciembre, de Protección de Datos Personales y garantía de los derechos digitales.

Destinatarios:

Podrá ser comunicado a otros organismos u órganos de la Administración Pública sin precisar el previo consentimiento del interesado, cuando así lo prevea una norma de Derecho de la Unión Europea o una ley, que determine las cesiones que procedan como consecuencia del cumplimiento de la obligación legal, aunque se deberá informar de este tratamiento al interesado.

Transferencias internacionales de datos.

No están previstas transferencias internacionales de datos.

Derechos de las personas interesadas

Le informamos que en cualquier momento puede solicitar el acceso a sus datos personales. Asimismo, tiene derecho a la rectificación de los datos inexactos o en su caso solicitar la supresión cuando, entre otros motivos, los datos no sean necesarios para el cumplimiento de sus fines, a la limitación del tratamiento, su oposición al mismo, así como a la portabilidad de los datos personales.

Estos derechos podrá ejercerlos presentando la correspondiente solicitud en el Sistema de Registro Electrónico General de la Administración de la Comunidad Autónoma de Extremadura y de sus organismos públicos vinculados o dependientes, o remitidos por correo postal en la dirección Edificio III Milenio, Avda Valhondo s/n, Módulo 5, 1ª planta, Mérida 06800.

El plazo máximo para resolver es el de un mes a contar desde la recepción de la solicitud, pudiendo ser prorrogado dos meses más atendiendo al volumen de reclamaciones presentadas o a la complejidad de las mismas.

Tiene derecho a presentar una reclamación ante la Agencia Española de Protección de Datos en el supuesto de que considere que el ejercicio de sus derechos no ha sido atendido convenientemente, a través de su sede electrónica o en su domicilio c/ Jorge Juan 6, 28001, Madrid.

En el caso de producirse alguna modificación de sus datos, le agradecemos nos lo comunique debidamente por escrito con la finalidad de mantener sus datos actualizados.

Procedencia de los datos

Proceden del interesado o su representante legal.

DIRECCION GENERAL DE FORMACION PROFESIONAL, INNOVACIÓN E INCLUSIÓN EDUCATIVA. CONSEJERIA DE EDUCACION, CIENCIA Y FORMACION PROFESIONAL. JUNTA DE EXTREMADURA.



ANEXO X
IMPRESO DE MATRÍCULA CURSOS DE ESPECIALIZACIÓN POR LISTA DE
ESPERA Y EN ADMISIÓN EXTRAORDINARIA
CURSO 2024/2025

I. DATOS DEL CENTRO											
Centro: _____						Domicilio del centro: _____					
NÚMERO DE MATRÍCULA				NÚMERO DE EXPEDIENTE				CÓDIGO DEL CENTRO			

II. DATOS DEL ALUMNO / ALUMNA											
Primer apellido: _____				Segundo apellido: _____				Nombre: _____			
D.N.I./N.I.E.: _____						Domicilio: _____					
Código Postal: _____			Teléfono/s: _____			Correo electrónico: _____					
Localidad: _____						Provincia: _____			País: _____		
Sexo: H <input type="checkbox"/> M <input type="checkbox"/>		Fecha de nacimiento: _____				Lugar de nacimiento: _____					
Provincia de nacimiento: _____						País: _____		Trabaja actualmente: Sí <input type="checkbox"/> No <input type="checkbox"/>			
¿Debe abonar seguro escolar por ser menor de 28 años?						Sí <input type="checkbox"/>		NO <input type="checkbox"/>			

V. DATOS ACADÉMICOS		
Curso de especialización: _____		
Clave del curso	Turno(M/T)	Denominación

VI. DOCUMENTACIÓN QUE SE ADJUNTA
IDENTIDAD

ME OPONGO a que el órgano gestor recabe de oficio los datos de identidad personal del NIF del solicitante en sus archivos, bases de datos u otros fondos documentales mediante los servicios ofrecidos por el Ministerio prestador del Sistema de Verificación de Datos de Identidad (SVDI) y **APORTO** copia del documento nacional de identidad, pasaporte o tarjeta de identificación de extranjeros.

Me OPONGO a que la Administración educativa, de acuerdo con el resuelvo décimo tercero de esta resolución a que recabe información académica de los registros automatizados de gestión de RAYUELA y **APORTO** certificación académica completa. Copia simple, copia auténtica o copia con CSV.

SOLICITUD, DECLARACIÓN, LUGAR, FECHA Y FIRMA

La persona abajo firmante **DECLARA** que son ciertos los datos consignados en el presente impreso y **SOLICITA** la matrícula en los módulos a que se refiere el presente impreso.

En _____ a ____ de _____ de _____

LA PERSONA SOLICITANTE (sello del receptor)

Fdo.: _____



INFORMACION SOBRE PROTECCION DE LOS DATOS DE CARÁCTER PERSONAL

Responsable del tratamiento:

Consejería de Educación, Ciencias y Formación Profesional

Dirección: Edificio III Milenio. Avda Valhondo, s/n. Módulo 5-1ª planta. Mérida ,06800

Teléfono: 924004048

Correo electrónico: dgfpie.ecfp@juntaex.es

Delegado de Protección de Datos: dpd@juntaex.es

Finalidad del tratamiento:

La ordenación y admisión de alumnos y alumnas por la que se convoca el proceso de admisión y matriculación para cursar cursos de especialización modalidad presencial , en centros públicos del ámbito de la Comunidad Autónoma de Extremadura, durante el curso 2024/2025.

Conservación de los datos:

Plazos o criterios de conservación de los datos:

La información será conservada hasta la finalización del expediente y posteriormente durante los plazos legalmente previstos en la normativa y durante el plazo que un juez o tribunal los pueda reclamar. Cumplidos esos plazos, el expediente puede ser trasladado al Archivo Histórico de acuerdo con la normativa vigente.

Licitud y base jurídica del tratamiento:

La base legal para los tratamientos indicados es RGPD: 6.1C) tratamiento necesario para el cumplimiento de una obligación legal aplicable al responsable del tratamiento y en el artículo 8 de la Ley Orgánica 3/2018, de 5 de diciembre, de Protección de Datos Personales y garantía de los derechos digitales.

Destinatarios:

Podrá ser comunicado a otros organismos u órganos de la Administración Pública sin precisar el previo consentimiento del interesado, cuando así lo prevea una norma de Derecho de la Unión Europea o una ley, que determine las cesiones que procedan como consecuencia del cumplimiento de la obligación legal, aunque se deberá informar de este tratamiento al interesado.

Transferencias internacionales de datos.

No están previstas transferencias internacionales de datos.

Derechos de las personas interesadas

Le informamos que en cualquier momento puede solicitar el acceso a sus datos personales. Asimismo, tiene derecho a la rectificación de los datos inexactos o en su caso solicitar la supresión cuando, entre otros motivos, los datos no sean necesarios para el cumplimiento de sus fines, a la limitación del tratamiento, su oposición al mismo, así como a la portabilidad de los datos personales.

Estos derechos podrá ejercerlos presentando la correspondiente solicitud en el Sistema de Registro Electrónico General de la Administración de la Comunidad Autónoma de Extremadura y de sus organismos públicos vinculados o dependientes, o remitidos por correo postal en la dirección Edificio III Milenio, Avda Valhondo s/n, Módulo 5, 1ª planta, Mérida 06800.

El plazo máximo a resolver es el de un mes a contar desde la recepción de la solicitud, pudiendo ser prorrogado dos meses más atendiendo al volumen de reclamaciones presentadas o a la complejidad de las mismas.

Tiene derecho a presentar una reclamación ante la Agencia Española de Protección de Datos en el supuesto de que considere que el ejercicio de sus derechos no ha sido atendido convenientemente, a través de su sede electrónica o en su domicilio c/ Jorge Juan 6, 28001, Madrid.

En el caso de producirse alguna modificación de sus datos, le agradecemos nos lo comunique debidamente por escrito con la finalidad de mantener sus datos actualizados.

Procedencia de los datos

Proceden del interesado o su representante legal.

DIRECCION GENERAL DE FORMACION PROFESIONAL, INNOVACIÓN E INCLUSIÓN EDUCATIVA. CONSEJERIA DE EDUCACION, CIENCIA Y FORMACION PROFESIONAL. JUNTA DE EXTREMADURA



ANEXO XI
ADMISIÓN Y MATRICULACIÓN DE SOLICITANTES QUE NO CUMPLEN CON
LOS REQUISITOS DE ACCESO
CURSO 2024/2025

III. DATOS DEL CENTRO											
Centro: _____						Domicilio del centro: _____					
NÚMERO DE MATRÍCULA				NÚMERO DE EXPEDIENTE				CÓDIGO DEL CENTRO			

IV. DATOS DEL ALUMNO / ALUMNA					
Primer apellido: _____		Segundo apellido: _____		Nombre: _____	
D.N.I./N.I.E.: _____			Domicilio: _____		
Código Postal: _____		Teléfono/s: _____		Correo electrónico: _____	
Localidad: _____			Provincia: _____		País: _____
Sexo: H <input type="checkbox"/> M <input type="checkbox"/>	Fecha de nacimiento: _____			Lugar de nacimiento: _____	
Provincia de nacimiento: _____			País: _____		Trabaja actualmente: Sí <input type="checkbox"/> No <input type="checkbox"/>
¿Debe abonar seguro escolar por ser menor de 28 años?			Sí <input type="checkbox"/> NO <input type="checkbox"/>		

VII. DATOS ACADÉMICOS		
Curso de especialización: _____		
Clave del curso	Turno(M/T)	Denominación

VIII. SITUACIÓN DEL SOLICITANTE
<input type="checkbox"/> Poseer un título de Técnico o Técnico Superior de Formación Profesional diferente de los que dan acceso y poder acreditar experiencia laboral en el área profesional del curso al que se quiere acceder. <input type="checkbox"/> Poseer un título de Técnico o Técnico Superior de Formación Profesional diferente de los que dan acceso y poder acreditar conocimientos previos mediante una prueba de capacidad, entrevista personal, una solicitud de motivación de ingreso, currículum o experiencia laboral. <input type="checkbox"/> No poseer un título de Técnico o Técnico Superior de Formación Profesional y poder acreditar conocimientos previos que garanticen poder cursar con éxito el curso al que se quiere acceder, mediante una prueba de capacidad, una entrevista personal, su currículum, o su experiencia laboral.

IX. DOCUMENTACIÓN QUE SE ADJUNTA
IDENTIDAD
<input type="checkbox"/> ME OPONGO a que el órgano gestor recabe de oficio los datos de identidad personal del NIF del solicitante en sus archivos, bases de datos u otros fondos documentales mediante los servicios ofrecidos por el Ministerio prestador del Sistema de Verificación de Datos de Identidad (SVDI) y APORTO copia del documento nacional de identidad, pasaporte o tarjeta de identificación de extranjeros.

DATOS ACADÉMICOS
<input type="checkbox"/> Me OPONGO a que la Administración educativa, de acuerdo con el resuelto décimo tercero de esta resolución a que recabe información académica de los registros automatizados de gestión de RAYUELA y APORTO certificación académica completa. Copia simple, copia auténtica o copia con CSV.

SOLICITUD, DECLARACIÓN, LUGAR, FECHA Y FIRMA
La persona abajo firmante DECLARA que son ciertos los datos consignados en el presente impreso y SOLICITA la matrícula en los módulos a que se refiere el presente impreso.
En _____ a ___ de _____ de _____
LA PERSONA SOLICITANTE (sello del receptor)
Fdo.: _____



INFORMACION SOBRE PROTECCION DE LOS DATOS DE CARÁCTER PERSONAL

Responsable del tratamiento:

Consejería de Educación, Ciencias y Formación Profesional

Dirección: Edificio III Milenio. Avda Valhondo, s/n. Módulo 5-1ª planta. Mérida ,06800

Teléfono: 924004048

Correo electrónico: dgfpie.ecfp@juntaex.es

Delegado de Protección de Datos: dpd@juntaex.es

Finalidad del tratamiento:

La ordenación y admisión de alumnos y alumnas por la que se convoca el proceso de admisión y matriculación para cursar cursos de especialización modalidad presencial, en centros públicos del ámbito de la Comunidad Autónoma de Extremadura, durante el curso 2024/2025.

Conservación de los datos:

Plazos o criterios de conservación de los datos:

La información será conservada hasta la finalización del expediente y posteriormente durante los plazos legalmente previstos en la normativa y durante el plazo que un juez o tribunal los pueda reclamar. Cumplidos esos plazos, el expediente puede ser trasladado al Archivo Histórico de acuerdo con la normativa vigente.

Licitud y base jurídica del tratamiento:

La base legal para los tratamientos indicados es RGPD: 6.1C) tratamiento necesario para el cumplimiento de una obligación legal aplicable al responsable del tratamiento y en el artículo 8 de la Ley Orgánica 3/2018, de 5 de diciembre, de Protección de Datos Personales y garantía de los derechos digitales.

Destinatarios:

Podrá ser comunicado a otros organismos u órganos de la Administración Pública sin precisar el previo consentimiento del interesado, cuando así lo prevea una norma de Derecho de la Unión Europea o una ley, que determine las cesiones que procedan como consecuencia del cumplimiento de la obligación legal, aunque se deberá informar de este tratamiento al interesado.

Transferencias internacionales de datos.

No están previstas transferencias internacionales de datos.

Derechos de las personas interesadas

Le informamos que en cualquier momento puede solicitar el acceso a sus datos personales. Asimismo, tiene derecho a la rectificación de los datos inexactos o en su caso solicitar la supresión cuando, entre otros motivos, los datos no sean necesarios para el cumplimiento de sus fines, a la limitación del tratamiento, su oposición al mismo, así como a la portabilidad de los datos personales.

Estos derechos podrá ejercerlos presentando la correspondiente solicitud en el Sistema de Registro Electrónico General de la Administración de la Comunidad Autónoma de Extremadura y de sus organismos públicos vinculados o dependientes, o remitidos por correo postal en la dirección Edificio III Milenio, Avda Valhondo s/n, Módulo 5, 1ª planta, Mérida 06800.

El plazo máximo a resolver es el de un mes a contar desde la recepción de la solicitud, pudiendo ser prorrogado dos meses más atendiendo al volumen de reclamaciones presentadas o a la complejidad de las mismas.

Tiene derecho a presentar una reclamación ante la Agencia Española de Protección de Datos en el supuesto de que considere que el ejercicio de sus derechos no ha sido atendido convenientemente, a través de su sede electrónica o en su domicilio c/ Jorge Juan 6, 28001, Madrid.

En el caso de producirse alguna modificación de sus datos, le agradecemos nos lo comunique debidamente por escrito con la finalidad de mantener sus datos actualizados.

Procedencia de los datos

Proceden del interesado o su representante legal.

DIRECCION GENERAL DE FORMACION PROFESIONAL, INNOVACIÓN E INCLUSIÓN EDUCATIVA. CONSEJERIA DE EDUCACION, CIENCIA Y FORMACION PROFESIONAL. JUNTA DE EXTREMADURA



RESOLUCIÓN de 17 de mayo de 2024, de la Dirección General de Formación Profesional, Innovación e Inclusión Educativa, por la que se convoca el procedimiento de admisión y matriculación para cursar ciclos formativos de Grado Básico en modalidad presencial completa, en centros sostenidos con fondos públicos del ámbito de la Comunidad Autónoma de Extremadura, para el curso 2024/2025. (2024061743)

La Ley Orgánica 2/2006, de 3 de mayo, de Educación (BOE núm. 106, de 4 de mayo), modificada por la Ley Orgánica 3/2020, de 29 de diciembre, en el apartado 3 del artículo 3, introduce, en la organización de las enseñanzas básicas a los ciclos formativos de grado básico mediante la siguiente redacción: "La educación primaria, la educación secundaria obligatoria y los ciclos formativos de grado básico constituyen la educación básica".

La precitada Ley Orgánica 2/2006, de 3 de mayo, en su redacción dada por Ley Orgánica 3/2020, de 29 de diciembre, define la estructura de los nuevos ciclos formativos de grado básico e indica las condiciones genéricas de acceso y admisión del alumnado, en los artículos 30 y 41.1 respectivamente.

Asimismo, la Ley Orgánica 3/2020, de 29 de diciembre, por la que se modifica la Ley Orgánica 2/2006, de 3 de mayo, de Educación, introduce modificaciones en el currículo, la organización y objetivos en los ciclos formativos de grado básico, desarrollándose tales aspectos en el Real Decreto 217/2022, de 29 de marzo, por el que se establece la ordenación y las enseñanzas mínimas de la Educación Secundaria Obligatoria, así mismo en el ámbito autonómico el Decreto 110/2022, de 22 de agosto, por el que se establece la ordenación y el currículo de la educación secundaria obligatoria para la comunidad autónoma de Extremadura (DOE núm.164, de 25 de agosto) indica en su capítulo V la organización de los ciclos formativos de Grado Básico.

El nuevo Sistema de Formación Profesional queda articulado conforme a la Ley Orgánica 3/2022, de 31 de marzo, de Ordenación e Integración de la Formación Profesional, según lo establecido en la disposición final tercera: "la ordenación de las enseñanzas de formación profesional comprendidas en el articulado del capítulo V, del título I, de la Ley Orgánica 2/2006, de 3 de mayo, de Educación, se entenderá efectuada de acuerdo con lo que se dispone en esta ley, y todas las referencias que se realicen en la normativa a estos preceptos, se entenderán asimismo efectuadas de acuerdo con lo que se dispone en la presente ley". En sus apartados 3 y 4 del artículo 44 se concretan las condiciones de acceso y admisión generales para los ciclos de grado básico recogidos en la Ley Orgánica 2/2006, de 3 de mayo.

De la misma forma, se dispone que son ciclos formativos de Grado Básico, con carácter general, aquellos que están vinculados a estándares de competencia de nivel 1 del Catálogo Nacional de Estándares de Competencias Profesionales.



Además, el Real Decreto 659/2023, de 18 de julio, por el que se desarrolla la ordenación del Sistema de Formación Profesional, desarrolla el sistema único e integrado de Formación Profesional regulado por la Ley Orgánica 3/2022, de 31 de marzo, y en su título II, capítulo IV, sección 2.ª ordena, detalla y regula los criterios de acceso y admisión en ciclos formativos de Grado Básico.

En desarrollo del citado real decreto se dictó la Orden de 9 de mayo de 2024, por la que se regula el procedimiento de admisión, y matriculación para cursar grado D y E en las modalidades presencial, semipresencial y virtual en centros sostenidos con fondos públicos, en el ámbito de la Comunidad Autónoma de Extremadura (DOE núm. 93, de 15 mayo).

En virtud de todo lo anterior, con el fin de precisar las condiciones en que ha de realizarse la admisión y matriculación del alumnado de los ciclos formativos de Grado Básico modalidad presencial completa, en centros públicos del ámbito de la Comunidad Autónoma de Extremadura para el curso académico 2024-2025, en uso de las atribuciones conferidas por el ordenamiento jurídico.

RESUELVO:

Primero. Objeto.

1. La presente resolución tiene por objeto convocar el procedimiento de admisión y matriculación para cursar ciclos formativos de Grado Básico en modalidad presencial completa, que se imparten en centros sostenidos con fondos públicos, del ámbito de la Comunidad Autónoma de Extremadura para el curso 2024-2025.
2. Este procedimiento de admisión y matrícula en enseñanzas de formación profesional de grado básico se realizará conforme a la Orden de 9 de mayo de 2024, por la que se regula el proceso de admisión y matriculación para cursar Grado D y E en las modalidades presencial, semipresencial y virtual, en el ámbito de la Comunidad Autónoma de Extremadura.

Segundo. Oferta formativa.

1. La Dirección General de Formación Profesional, Innovación e Inclusión Educativa, en adelante, Dirección General competente, usando medios que estén al alcance de las personas interesadas, publicará en portal educativo de Extremadura www.educarex.es los puestos escolares autorizados en función de la capacidad total de cada ciclo formativo de grado básico.
2. El número de vacantes escolares que conforman la oferta se determinará detrayendo, del número total de puestos escolares autorizados aquellos que son ocupados por el alumnado



que no promoció al curso siguiente o tituló, habiendo estado matriculado en el curso anterior al de la convocatoria, haya mantenido la matrícula durante el curso 2023-2024 y formalizado la presente matrícula en los plazos establecidos en el calendario de actuaciones de esta resolución.

3. Si después de la publicación del listado definitivo de solicitudes, el número de solicitantes de primera petición de algún ciclo formativo de grado básico fuera menor de seis, la Dirección General competente, podrá anular la oferta de dicho ciclo.
4. De conformidad con lo indicado en el apartado anterior, si el alumnado que no promociona o titula se ve afectado por una supresión de oferta, se actuará de acuerdo con el artículo 5.2 de la Orden de 9 de mayo de 2024 por la que se regula el procedimiento de admisión y matriculación para cursar Grado D y E de Formación Profesional en las modalidades presencial, semipresencial y virtual en centros sostenidos con fondos públicos en el ámbito de la Comunidad Autónoma de Extremadura. En el supuesto que el turno deje de ser impartido, el alumnado podrá permanecer en el mismo centro en un turno diferente. Si fuera el ciclo el que dejará de tener continuidad en el centro, el alumnado podrá elegir el mismo ciclo en cualquier otro centro sostenido con fondos públicos de la Comunidad Autónoma de Extremadura. En este caso, deberá formalizar la matrícula dentro del plazo establecido en el calendario de actuaciones indicado en el del anexo I de esta resolución sin ser necesario presentar de nuevo solicitud de admisión. El alumnado quisiera cursar otras enseñanzas, deberá presentar una nueva solicitud de admisión.

Tercero. Calendario de actuaciones en el procedimiento de admisión y matrícula.

El calendario de actuaciones previsto para el proceso de admisión y matriculación para cursar ciclos formativos de grado básico modalidad presencial completa convocada en la presente resolución para el curso 2024/2025 será el establecido en el anexo I para primer curso y en el anexo II para segundo curso.

Cuarto. Comisión Provincial de Escolarización.

1. Para esta convocatoria conforme lo indicado en el artículo 32 de la Orden de 9 de mayo de 2024 de admisión y matriculación, con el fin de garantizar el cumplimiento de las normas de admisión del alumnado y supervisión del procedimiento, cada Delegación Provincial de Educación constituirán una Comisión de Escolarización. Se enviará detalle de su composición a esta Dirección General.
2. Las Comisiones Provinciales de Escolarización estarán compuestas por:
 - a. La persona titular de la Delegación Provincial de Educación o persona en quien delegue, que actuará como Presidente.



- b. Un miembro del cuerpo de inspección de Educación designado por la Delegación Provincial de Educación.
 - c. Una persona de la Unidad de Programas Educativos con funciones de apoyo a la Formación Profesional, designada por la Delegación Provincial de Educación.
 - d. El director o la directora de un centro educativo público, o titular de un centro educativo sostenido con fondos públicos, en el que se vayan a impartir ciclos formativos, designado por la Delegación Provincial de Educación correspondiente.
 - e. Un miembro de la Administración Local en representación de las localidades incluidas en el ámbito territorial donde actúe la Comisión.
 - f. Dos representantes de las Organizaciones Sindicales con mayor representación en la Junta de Personal Docente de cada provincia.
 - g. Una persona funcionaria de la Delegación Provincial, designada por la Delegación Provincial de Educación, que actuará como Secretaria/o de la Comisión con voz pero sin voto.
3. Las Comisiones Provinciales de Escolarización en pleno o en comisión técnica, se ocuparán en su ámbito respectivo de:
- a. Informar y asesorar sobre el proceso de admisión a los diferentes actores cuándo éstos lo demanden.
 - b. Comunicar a la Dirección General competente los incidentes que afecten el correcto desarrollo del proceso de admisión.
 - c. Atender las reclamaciones extraordinarias no incluidas en el procedimiento regulado en el apartado decimoquinto, comunicando con la Dirección General competente, para su resolución en caso necesario.
 - d. Trasladar las dudas de interpretación de esta norma a la Dirección General competente para su aclaración.
 - e. En todo caso atenderán los casos especiales de escolarización que pudieran presentarse y asegurará la escolarización inmediata del alumnado que se vean afectados por cambios de centro derivados de actos de violencia de género o acoso escolar.
 - f. Asesorar a los centros que lo precisen en casos de incumplimientos de las bases de la convocatoria de acuerdo con el resuelto trigésimo cuarto de esta resolución.
 - g. Colaborar con la Dirección General competente en la gestión de las solicitudes.

**Quinto. Información y atención al alumnado.**

1. Los titulares de la dirección de los centros educativos que participen en el proceso de admisión y matriculación convocado mediante la presente resolución serán los responsables de la colaboración en su centro, con las tareas organizativas y de atención a las personas solicitantes.
2. En los términos indicados en el artículo 8 de la Orden de 9 de mayo de 2024, por la que se regula el procedimiento de admisión y matriculación para cursar Grado D y E de Formación Profesional en las modalidades presencial, semipresencial y virtual en centros sostenidos con fondos públicos en el ámbito de la Comunidad Autónoma de Extremadura, los centros educativos, las Delegaciones Provinciales y la Comisión Provinciales de Escolarización, informará al alumnado sobre el procedimiento que se desarrolle en esta resolución.

Sexto. Requisitos generales de acceso.

1. Podrán solicitar admisión a los primeros cursos de ciclos formativos de grado básico modalidad presencial completa que se impartan en el curso académico 2024-2025 las personas que de conformidad con el artículo 12 de la Orden de 9 de mayo de 2024, cumplan simultáneamente las siguientes condiciones en el período de presentación de solicitudes de admisión:
 - a. Tener cumplidos quince años durante el año natural en curso.
 - b. Haber cursado el tercer curso o, excepcionalmente y a criterio del equipo docente y el responsable de la orientación en el centro, el segundo curso de educación secundaria obligatoria.
 - c. Ser objeto de propuesta, a través del consejo orientador. Esto implica que el equipo docente ha recomendado la incorporación del alumno o alumna a un ciclo de grado básico. Además, se puede solicitar la incorporación por iniciativa propia, junto a los padres, madres o tutores legales, cuando el perfil vocacional del estudiante lo aconseje.
2. Es importante destacar que el requisito en la letra a) se aplica a personas entre quince y diecisiete años. Sin embargo, la letra b) no se aplica a jóvenes entre quince y dieciocho años que no hayan estado escolarizados en el sistema educativo español. En este caso, si su itinerario educativo sugiere la incorporación a un ciclo formativo de grado básico como el itinerario más adecuado, y en las condiciones que reglamentariamente determine la Dirección General competente.
3. Los estudiantes que ya hayan alcanzado las competencias de educación de secundaria obligatoria no podrán acceder a esta formación.



4. En caso de que haya plazas disponibles, durante el período de oferta modular, se podrán completar con personas que tengan al menos 18 años al finalizar el año 2024 y que no posean un título de educación secundaria obligatoria. El orden de incorporación se determinará en la convocatoria anual que lo regule.
5. En el supuesto de realización de ciclos formativos de grado básico en régimen intensivo, el alumno deberá tener cumplidos dieciséis años para poder acceder a la formación práctica en empresa por esta modalidad, al estar vinculada a un contrato de formación recogido por la legislación laboral.

I. ADMISIÓN Y MATRICULACIÓN A PRIMER CURSO.

Séptimo. Distribución y reserva de vacantes escolares, y criterios de prioridad a primer curso.

1. La asignación de las vacantes escolares se realizará en función de los criterios de baremación indicado en el anexo IV de esta resolución. Una vez baremados los solicitantes, la adjudicación se hará de todas las vacantes escolares.
2. Se reservará una de las vacantes escolares de cada ciclo para aspirantes con discapacidad igual o superior al 33% de acuerdo el artículo 13 de la Orden de 9 de mayo de 2024 por la que se regula el procedimiento de admisión y matriculación para cursar Grado D y E de Formación Profesional en las modalidades presencial, semipresencial y virtual en centros sostenidos con fondos públicos en el ámbito de la Comunidad Autónoma de Extremadura. Si las plazas reservadas no fueran adjudicadas a ningún solicitante perteneciente a estos colectivos pasarán a la oferta general.
3. Tendrán prioridad en el acceso a las enseñanzas las personas deportistas de alto nivel o rendimiento según el artículo 13 de la citada Orden de 9 de mayo de 2024.
4. La capacidad total de vacantes se verá reducida en un puesto escolar por cada aspirante con necesidades educativas especiales que ocupe plaza en un ciclo formativo de grado básico.

Octavo. Requisitos generales de admisión a primer curso.

1. Podrá participar en el proceso de admisión a primer curso a las enseñanzas de Formación Profesional de Grado Básico, las personas que:
 - a. Se incorpore por primera vez a un centro educativo sostenido con fondos públicos para iniciar alguna de las enseñanzas de Formación Profesional de Grado Básico.



- b. Opten a un cambio de ciclo y/o centro o de modalidad de oferta de enseñanzas presencial.
 - c. No habiendo promocionado a segundo curso en la modalidad presencial completa de- seen cambiar de centro y/o turno.
 - d. El alumnado que esté en disposición de realizar dicho curso y no hubiera estado matri- culado en estas enseñanzas en el curso 2023/2024.
2. Durante el mismo curso académico el alumnado no podrá estar matriculado en más de una enseñanza oficial de régimen general.

Noveno. Presentación de solicitudes de admisión a primer curso.

1. Las personas interesadas en solicitar admisión en primer curso presentarán, dentro del plazo establecido en el calendario de actuaciones indicado en el anexo I de esta resolución, una única solicitud de admisión en el centro que solicite como primera opción conforme el modelo incluido en el anexo III de esta resolución, pudiendo consignar en la misma y por orden de preferencia, hasta cinco ciclos formativos de grado básico.
2. En caso de presentar más de una solicitud, se tramitará la presentada en el último mo- mento.
3. La solicitud se formalizará, cumplimentándola, bien conforme el modelo del anexo III in- cluido en esta resolución, o el modelo auto rellenable que se encuentra a disposición del usuario en la página web de la Consejería de Educación, Ciencia y Formación Profesional, en adelante, Consejería competente, <https://www.educarex.es/fp/>.
4. Una vez cumplimentada por cualquiera de las formas establecidas, el alumnado deberá presentar su solicitud de admisión, en las dependencias administrativas del centro que solicite como primera opción, bien de forma presencial o a través de los registros de las Oficinas de Asistencia a la ciudadanía de la Junta de Extremadura a los que se refiere el artículo 7.1 del Decreto 257/2009, de 18 de diciembre, por el que se implanta un Siste- ma de Registro único y se regulan las funciones administrativas del mismo en el ámbito de la Administración de la Comunidad Autónoma de Extremadura, en concordancia con lo dispuesto en el artículo 16.4 de la Ley 39/2015, de 1 de octubre, del Procedimiento Admi- nistrativo Común de las Administraciones Públicas, dentro del plazo fijado en el calendario de actuaciones que figura en el anexo I de esta resolución. En el caso de que optaran por presentar su solicitud en una oficina de correos, lo harán en sobre abierto para que la ins- tancia sea fechada y sellada antes de ser certificada.
5. Además de lo anterior, otra de las formas de presentación de la solicitud podrá ser por vía telemática a través del Registro Electrónico General, de la Sede electrónica de la Junta de



Extremadura: <https://sede.gobex.es/SEDE/registroGeneral/registroGeneral.jsf>, así como a través de cualquiera de los registros electrónicos previstos en el artículo 16.4 de la Ley 39/2015, de 1 de octubre, del Procedimiento Administrativo Común de las Administraciones Públicas o de forma presencial, en cualquiera de los registros u oficinas a que se refiere el artículo 7.1. del Decreto 257/2009, de 18 de diciembre, por el que se implanta un Sistema de Registro único en el ámbito del mismo, en concordancia con lo dispuesto en el artículo 16.4 de la Ley 39/2015, de 1 de octubre, del Procedimiento Administrativo Común de las Administraciones Públicas. En caso de presentación por esta vía telemática, para la autenticación y para la firma electrónica de la solicitud será necesario que los interesados dispongan de DNI electrónico o de certificado electrónico en vigor. Si no dispone de ellos podrán obtenerlos en las siguientes direcciones:

https://www.dnielectronico.es/PortalDNIe/PRF1_Cons02.action?pag=REF_009

<https://www.cert.fnmt.es>

6. Las solicitudes que no incluyan la información requerida en los apartados indicados como de cumplimentación obligatoria serán excluidas del proceso, sin perjuicio de la posible subsanación que corresponda durante el periodo de reclamaciones indicado en el calendario de actuaciones en el anexo I de esta resolución.
7. Las personas interesadas, podrán otorgar su consentimiento a la Consejería de Educación, Ciencia y Formación Profesional para que publique la condición de discapacidad igual o superior al 33% en los listados de datos de solicitantes y en los de adjudicación. En este caso contrario, las personas interesadas que lo crean conveniente podrán solicitar por escrito a la dirección del centro en el que presentaron la solicitud la información de los listados provisionales de datos para poder reclamar en su caso dentro de los plazos establecidos en el calendario de actuaciones conforme al anexo I. Además, todas las personas interesadas y que formen parte de dicho proceso, tendrán acceso, previa petición escrita a la dirección del centro en el que presentaron su solicitud, al resultado detallado de la adjudicación de todas las personas aspirantes.

Décimo. Documentación para la admisión a primer curso.

1. La solicitud de admisión se debe acompañar de la documentación acreditativa de las diferentes circunstancias, para cada caso, y se ha de justificar según se indica a continuación:
 - a. Acreditación de la identidad del solicitante. Conforme a lo establecido en el artículo 28.2 de la Ley 39/2015, de 1 de octubre, y 53.1.d) de la misma norma, el órgano gestor recabará de oficio dicha información del Sistema de Verificación de Datos de Identidad, salvo que conste oposición expresa manifestada en la solicitud para la comprobación de



los datos de identificación; en cuyo caso, la persona solicitante deberá aportar cualquier documento en el que figuren nombre, apellidos y fecha de nacimiento, como documento nacional de identidad, pasaporte o tarjeta de residencia en vigor.

- b. Acreditación a petición propia por parte de los padres/madres o tutores legales de la incorporación a un ciclo formativo de grado básico, o acreditación de estar en posesión del correspondiente "consejo orientador" que acredita haber recibido la propuesta del equipo docente para la incorporación de un alumno o alumna a un ciclo formativo de grado básico. Éste debe ser solicitado por las personas interesadas en el último centro de matriculación del alumno o alumna. No obstante, la presentación de la solicitud conlleva la autorización expresa para que la Administración educativa recabe esta información del expediente académico del presente curso o del último curso cursado de ESO, salvo que conste oposición expresa manifestada en la solicitud, en cuyo caso deberá entregarse la citada documentación. Si el consejo orientador que se tiene es de cursos anteriores, deberá solicitarse en el centro correspondiente.

El consentimiento de los padres, madres o personas que ejerza la tutoría legal a cursar estas enseñanzas se incluye en la propia solicitud.

Aquellas personas que no estén en disposición de presentar el consejo orientador o no pueda ser consultado en su expediente académico durante el periodo de presentación de solicitudes, podrán presentarlo durante el plazo de reclamación a las listas provisionales de aspirantes que solicitan vacante si desean solventar esta situación. En caso contrario, la solicitud quedará desestimada en su participación al proceso.

- c. Acreditación del expediente académico. Conforme el artículo 28.2 de la Ley 39/2015, de 1 de octubre, del Procedimiento Administrativo Común de las Administraciones Públicas, salvo que la persona solicitante se oponga debiendo para ello marcar la casilla correspondiente en el formulario de solicitud, el órgano gestor consultará o recabará el historial académico del presente curso o del último curso cursado de ESO, con las notas obtenidas en la evaluación ordinaria de junio en el sistema de Gestión de la Plataforma Educativa Rayuela, si se hubiese obtenido o superado en centros sostenidos con fondos públicos de Extremadura. En el caso de estudios que no hayan sido obtenidos o superados en centros sostenidos con fondos públicos de Extremadura, en este caso deberá aportar certificación académica completa de los estudios realizados.
- d. Acreditación de la condición de discapacidad. La Dirección General competente recabará de oficio la información que acredite la condición de discapacidad si el reconocimiento del grado de discapacidad fue efectuado por los órganos correspondientes de la Comunidad Autónoma de Extremadura (CADEX), INSS u órgano equivalente. Si la persona presentadora de la solicitud se opone a la consulta de ese dato, el criterio de discapacidad del



alumnado, se acreditará mediante certificado del grado de discapacidad, expedido por la Consejería de Sanidad y Políticas Sociales de la Junta de Extremadura o equivalente de cualquier otra comunidad autónoma o país de procedencia o, en su caso certificación emitida por el INSS o equivalente para clases pasivas para las situaciones previstas en su artículo 4.2 del Real Decreto Legislativo, 1/2013, de 29 de noviembre, por el que se aprueba el Texto Refundido de la Ley General de derechos de las personas con discapacidad y de su inclusión social.

- e. Acreditación de la condición vigente de deportista de alto rendimiento. Debe aportarse la resolución de la Dirección General de Deporte o la condición de usuario de residencia de centros de tecnificación deportiva.
 - f. Acreditación de alumnado con necesidades educativas especiales. Deberá presentar el dictamen de escolarización correspondiente.
2. No obstante, en el caso de que no se pudiera obtener la información que se menciona en este resuelto, o que la persona solicitante se oponga a la consulta, ésta deberá aportar copia auténtica o un certificado en formato electrónico válido de los documentos oficiales emitidos por las autoridades competentes que acrediten en cada caso las circunstancias alegadas, para que la Administración educativa pueda comprobar su necesaria exactitud y veracidad, de acuerdo con el artículo 26.2 de la Ley 39/2015, del Procedimiento Administrativo Común. En caso de que no sea posible, se aportará una copia simple como mínimo, en el momento de formalizar la matrícula en caso de ser adjudicado.
 3. A la vista de lo anterior, y en el caso que se aporte copia simple, los centros receptores de solicitudes anotarán en la Plataforma Educativa Rayuela la necesidad de que la persona solicitante está obligada a mostrar presencialmente el original de la documentación para su cotejo.
 4. Si en la presentación de la solicitud se hubiera omitido documentación, en el periodo de reclamaciones que se especifica en el anexo I de esta resolución, podrá aportarse, siempre que la misma no suponga variación respecto a lo especificado inicialmente en la solicitud.
 5. Cuando la persona solicitante obtenga vacante en un centro distinto al solicitado en primer lugar, y desee quedar matriculada en él, este centro reclamará al centro de la primera opción la documentación presentada, en su caso, por la persona, no antes del 1 de octubre. No obstante, el centro procederá a la formalización inmediata de la matrícula, quedando condicionada a la recepción de la documentación.
 6. La aportación por el solicitante de datos o documentos falsos puede dar lugar a la pérdida de los derechos de prioridad que puedan corresponderle o incluso la plaza obtenida, independientemente del momento en el que se detecten.



7. Los centros receptores revisarán la documentación aportada y mecanizarán las solicitudes en el plazo indicado en el calendario de actuaciones establecido en el anexo I de esta resolución.

Decimoprimer. Participación de los equipos directivos en el procedimiento de admisión de solicitantes al primer curso.

Los equipos directivos de los centros que tengan autorizadas enseñanzas de ciclos formativos de grado básico, bajo la supervisión de la comisión provincial de escolarización, tomará las medidas organizativas necesarias para realizar las siguientes funciones:

- a. Recibir y analizar las solicitudes, recabar la documentación necesaria para justificar las situaciones alegadas, siempre que tal documentación no se encuentre en poder de la administración, de conformidad con el artículo 53.1 de la Ley 39/2015, de 1 de octubre, del Procedimiento Administrativo Común de las Administraciones Públicas.
- b. Publicar en el tablón de anuncios de los centros el listado provisional de aspirantes que solicitan vacante, tanto admitidas como excluidas, con indicación de todas las circunstancias aportadas en la solicitud en relación con los requisitos de acceso y criterios de prioridad, conforme al anexo V.
- c. Resolver las reclamaciones presentadas conforme al anexo VI una vez publicadas las listas provisionales. Se arbitrará un periodo de reclamación a dicha lista indicado en el calendario de actuaciones de esta resolución establecido en el anexo I. En este periodo de reclamación, siguiendo el modelo del anexo VI, las personas solicitantes podrán presentar en el centro donde se realizaron la solicitud las alegaciones que estimen convenientes teniendo en cuenta que en otro momento no será posible hacerlo. En caso de desacuerdo en la resolución de reclamación, elevar a la Comisión Provincial de Escolarización las discrepancias que frente a esta resolución pueda existir.
- d. Publicar en el tablón de anuncios del centro el listado definitivo de aspirantes que solicitan vacante, tanto admitidas como excluidas, con indicación de todos los requisitos de acceso aportados y los correspondientes criterios de prioridad conforme al anexo V.

Esta información, que ya no podrá ser modificada, será la que la Plataforma educativa Rayuela utilizará para realizar la adjudicación. En la adjudicación se generarán listas ordenadas de aspirantes con indicación de su situación, que estarán disponibles en los centros educativos.

- e. Publicar el listado de adjudicación conforme al anexo VII en los tabloneros de anuncios de los centros y otro listado de aspirantes no admitidos al primer curso en su primera opción conforme al anexo VIII.



Contra el resultado de la adjudicación podrá interponerse, mediante escrito dirigido a la dirección del centro en el que se presentó la solicitud de admisión, reclamación ante la Comisión Provincial de Escolarización a la que hace referencia el resuelvo cuarto de esta resolución, quien comunicará lo que proceda a la Dirección General de Formación Profesional, Innovación e Inclusión Educativa a fin de que puedan tomarse las medidas que, en su caso, correspondan. La resolución de la Comisión de Escolarización pondrá fin a la vía administrativa.

f. Mecanizar de las correspondientes matriculas en la Plataforma Educativa Rayuela.

Decimosegundo. Procedimiento de adjudicación de vacantes al primer curso.

1. En este proceso se adjudicará en primer lugar la vacante reservada a las personas que hayan acreditado su condición de discapacidad. Dicha vacante será adjudicada al solicitante que obtenga una mayor puntuación.
2. Adjudicada la vacante reservada a personas con discapacidad, se realizará una nueva relación con el total de aspirantes, siendo incluidas en ésta, el resto de las personas con discapacidad la cual será ordenada según los criterios de baremación del anexo IV de esta resolución. Se adjudicará el mayor número de plazas disponibles.
3. Si las vacantes reservadas no fueran adjudicadas a ningún solicitante perteneciente a estos colectivos, pasarán a la oferta general.
4. Además, en este proceso las personas que tengan la condición de deportistas de alto nivel o rendimiento tendrá prioridad para ser admitidos conforme a lo indicado al resuelvo séptimo de esta resolución.

Decimotercero. Situaciones tras el listado definitivo de aspirantes y adjudicación.

1. Una vez que las personas a las que le haya sido adjudicada una plaza en el ciclo formativo de grado básico de la que eligió en primer lugar, procederá a formalizar la matrícula en el periodo correspondiente a través del anexo IX.
2. De igual modo, las personas que hayan obtenido una plaza diferente a la elegida en primer lugar deberán realizar su matrícula conforme lo indicado en el calendario de actuaciones del anexo I de este resuelvo, de no hacerlo perderán la plaza adjudicada. No obstante, pasarán automáticamente a formar parte de las listas de espera de aquellos ciclos solicitados con mayor prioridad que la plaza adjudicada. Si finalmente obtienen plaza en alguno de los ciclos de esas listas de espera, podrán matricularse en el nuevo ciclo, debiendo anular, en su caso, previamente la matrícula realizada con anterioridad.



3. Las personas que hayan sido admitidos en el listado definitivo de aspirantes y en el listado de adjudicación en estas enseñanzas, que transcurrido el plazo de matriculación no la hayan efectuado, perderán su derecho y la vacante será asignada a solicitantes en lista de espera.

Decimocuarto. Matriculación del alumnado que participan en el proceso de admisión a primer curso.

1. El alumnado que habiendo participado en el procedimiento de admisión y haya obtenido una vacante escolar, formalizará la matrícula, cumplimentándola, bien conforme el anexo IX incluido en esta Resolución o en formato autor rellenable a disposición del usuario en la página web de la Consejería de Educación, Ciencia y Formación Profesional, <https://www.educarex.es/fp/> en los plazos establecidos en el calendario de actuaciones incluido en el anexo I de esta resolución.
2. Una vez cumplimentada por cualquiera de las formas establecidas en el apartado anterior, el alumnado deberá presentar su matrícula en las dependencias administrativas del centro donde vaya a cursar los estudios.
3. Los centros receptores revisarán la documentación aportada y mecanizarán las matrículas en el plazo indicado en el calendario de actuaciones establecido en el anexo I de esta resolución.

Decimoquinto. Alumnado que no promociona a segundo curso.

1. El alumnado que cursa estudios de Formación Profesional de grado básico en modalidad presencial completa que no promociona a segundo curso y con matrícula activa en el curso 2023/2024, deberá formalizar matrícula, en el mismo ciclo, centro y turno, conforme el modelo del anexo IX, dentro del plazo establecido en el calendario de actuaciones incluido en anexo I de esta resolución. No hacerlo, se considerará que renuncian a continuar los estudios, y la plaza vacante resultante se adjudicará a otra persona. Para intentar recuperar dicha plaza, deberá participar en el procedimiento de admisión indicado en el resuelto decimosexto de esta resolución.
2. Si el turno deja de ser impartido, el alumnado podrá permanecer en el mismo centro en turno diferente. Si fuera el ciclo el que dejará de tener continuidad en el centro, el alumnado podrá elegir el mismo ciclo en cualquier otro centro sostenido con fondos públicos de la Comunidad Autónoma de Extremadura formalizando la matrícula dentro del plazo establecido en el calendario de actuaciones del anexo I de esta resolución sin ser necesario presentar solicitud de admisión.



3. Si este alumnado desea cambiar de centro, debe participar en el procedimiento de admisión convocado en esta resolución o presentar una solicitud de traslado de matrícula según lo establecido en el resuelto vigesimotercero de esta resolución.

Decimosexto. Listas de espera y solicitudes de adhesión a la lista de espera a primer curso.

1. Finalizado el plazo de matrícula, se generarán listas de espera conforme el modelo del anexo XII incluido en esta resolución. Estas listas permitirán ordenar el llamamiento que los centros educativos deben realizar en caso de que se produzcan vacantes. Las listas de espera se generan siguiendo el mismo orden que el de la adjudicación no teniéndose en cuenta ya para ello la condición de discapacidad, ni la de deportista de alto rendimiento.
2. Formarán parte de las listas de espera:
 - a. Aquellas personas que hayan obtenido una plaza diferente a la elegida en primer lugar.
 - b. Aquellas que no hayan obtenido plaza en la adjudicación y haya participado en ellas.
3. A partir de la fecha que indica el calendario de actuaciones del anexo I de esta resolución podrán incorporarse al final de esta lista de espera las personas interesadas que no hayan presentado la instancia dentro de los plazos previstos o que hayan sido excluidas del proceso por incumplimiento de los términos exigidos.
 - a. Para ser elegibles, deben cumplir las condiciones de acceso indicadas en el resuelto sexto de esta resolución.
 - b. Además, podrán adherirse a la lista de espera aquel alumnado matriculado en primero que deseen cambiar de centro, ciclo o turno.
4. El orden de incorporación a la lista de espera será el que marque la fecha de entrada de la solicitud al centro educativo.
5. El llamamiento por parte del centro a las personas que integran la lista de espera será ordenado, personal y no pública:
 - a. Se efectuará llamada telefónica al número consignado en la solicitud.
 - b. Si no se obtiene respuesta en el tercer intento, se pasará al siguiente candidato, debiendo mediar un tiempo mínimo de una hora desde el intento anterior.
 - c. Una vez realizado el llamamiento, se dará un plazo de 24 horas para la formalización de la matrícula.



6. La matrícula del alumnado incluido en las listas de espera no podrá realizarse antes de que las listas sean publicadas en la Plataforma Educativa Rayuela ni después de la fecha establecida en el calendario de actuaciones del anexo I de esta resolución.

II. ADMISIÓN Y MATRICULACIÓN A SEGUNDO CURSO.

Decimoséptimo. Distribución y criterios de prioridad a segundo curso.

1. La distribución y criterios de prioridad se determinará de todas las vacantes escolares disponibles tras descontar los puestos asignados al alumnado que promocione a segundo curso o que no titule, siempre que hayan mantenido la matrícula activa en el curso 2023-2024, y formalizado su matrícula en este procedimiento conforme lo dispuesto en el calendario de actuaciones conforme al anexo II de esta resolución.
2. Las vacantes escolares restantes se asignarán a los solicitantes que han solicitado admisión para el segundo curso y aquellos que han presentado una solicitud de traslado de matrícula al segundo curso, según lo establecido en el resuelvo vigésimo de esta resolución.

Decimoctavo. Participación de los equipos directivos en el proceso de admisión y matriculación a segundo curso.

1. Los equipos directivos de los centros que tengan autorizadas enseñanzas de ciclos formativos de grado básico, en el proceso de admisión y matriculación del alumnado, tomará las medidas organizativas necesarias para las siguientes funciones:
 - a. Mecanizar de las correspondientes matriculas en la Plataforma Educativa Rayuela.
 - b. Recibir de las solicitudes de traslado y/o admisión a segundo, y recabar la documentación necesaria para justificar las situaciones alegadas, siempre que tal documentación no se encuentre en poder de la administración, de conformidad con el artículo 53.1 de la Ley 39/2015, de 1 de octubre, del Procedimiento Administrativo Común de las Administraciones Públicas.
 - c. Baremar de las solicitudes recibidas de traslado y/o admisión a segundo curso aplicando los criterios correspondientes indicados en el resuelvo vigésimo punto 4 de esta resolución.
 - d. Si aplicado el baremo anterior se produjeran empates, estos se resolverán atendiendo a la mayor nota media del presente curso o último cursado. Si persistiera el empate se se resolverá en atención al resuelvo vigesimoséptimo de esta resolución.
 - e. Publicar las listas de admisión a segundo curso y traslado de matrícula para segundo con indicación de si han sido o no admitidas y su correspondiente adjudicación conforme el



anexo XI de esta resolución en los tablones de anuncios de los centros. En dicha publicación aparecerá nombre y apellidos, la causa de la exclusión y excepcionalmente se publicará los dígitos del DNI que ocupen la posición cuarta, quinta, sexta y séptima (números dígitos de izquierda a derecha) en los casos de alumnado con los mismos nombres y apellidos.

Decimonoveno. Matrícula del alumnado que promociona a segundo o que no obtiene título en segundo curso.

1. El alumnado que cursa estudios de Formación Profesional de grado básico que promociona a segundo curso o no obtiene título, manteniendo una matrícula activa en el curso 2023/2024, deben formalizar matrícula en el mismo ciclo, centro y turno dentro de los plazos establecidos en el calendario de actuaciones y en la forma indicada en el anexo IX de esta resolución. No hacerlo, se considerará que renuncian a continuar los estudios, y la plaza vacante resultante se adjudicará a otra persona. Para intentar recuperar dicha plaza, deberá solicitarla nuevamente siguiendo el procedimiento indicado en el resuelto vigésimo de esta resolución.
2. Si el turno deja de ser impartido, los estudiantes podrán permanecer en el mismo centro en turno diferente. Si es el ciclo el que deja de tener continuidad en el centro, los estudiantes pueden elegir el mismo ciclo en cualquier otro centro sostenido con fondos públicos de la Comunidad Autónoma de Extremadura formalizando la matrícula dentro del plazo establecido en el calendario de actuaciones del anexo II de esta resolución sin ser necesario presentar de nuevo solicitud de admisión.
3. El alumnado matriculado en segundo curso que durante el proceso de admisión desea cambiar de centro debe solicitar traslado de matrícula según lo establecido en el resuelto vigésimo de esta misma resolución.

Vigésimo. Solicitud de admisión a segundo curso o traslado de matrícula a segundo durante el proceso de admisión.

1. Podrán solicitar la admisión a segundo curso de Grado Básico en el centro y ciclo en el que pretende realizar la solicitud, toda aquella persona que de acuerdo con la norma vigente de evaluación de estas enseñanzas esté en disposición de realizarlo a través del anexo X y de acuerdo con el calendario de actuaciones que se especifica en el anexo II de esta resolución.
2. El alumnado que cursa estudios de formación profesional de grado básico matriculado en segundo curso, que durante el proceso de admisión desea cambiar de centro de estudios del mismo ciclo formativo, podrá solicitar traslado de matrícula en el centro y ciclo en el



que se pretende realizar la solicitud, a través del anexo X y de acuerdo con el calendario de actuaciones que se especifica en el anexo II de esta resolución.

3. Para ambos casos, conforme el artículo 28.2 de la ley 39/2015, de 1 de octubre, del Procedimiento Administrativo Común de las Administraciones Públicas, salvo que la persona solicitante se oponga debiendo para ello marcar la casilla correspondiente en el formulario de solicitud, el órgano gestor consultará o recabará la información académica en el sistema de Gestión de la Plataforma Educativa Rayuela, si se hubiese obtenido o superado los estudios en centros sostenidos con fondos públicos de Extremadura. En el caso de estudios cursados con anterioridad al año 2008 o que no hayan sido obtenidos o superados en centros sostenidos con fondos públicos de Extremadura, se deberá aportar certificación académica completa de los estudios realizados en formato de copia auténtica o un certificado en formato electrónico válido de los documentos oficiales para que la Administración educativa pueda comprobar su necesaria exactitud, veracidad y que acrediten en cada caso las circunstancias alegadas, de acuerdo con el artículo 26.2 de la Ley 39/2015, del Procedimiento Administrativo Común.
4. Si desean presentar varias solicitudes, deberán hacerlo por separado. Las solicitudes se ordenarán por la calificación media de todos los módulos de primer curso, dando preferencia a quienes lo hayan superado completamente, y serán admitidas solicitudes hasta completar la capacidad total de puestos escolares. Si finalmente hubiera empates serán resueltos mediante el procedimiento indicado en el resuelvo vigesimoséptimo de esta resolución.
5. Transcurridos los plazos, la dirección del centro publicará, en las fechas indicadas en el calendario de actuaciones indicada en el anexo II en esta resolución, la relación de solicitudes con indicación de si han sido o no admitidas a través del anexo XI de esta resolución. A estos efectos, las solicitudes de traslado y de admisión conformarán una única lista.
6. Las personas a las que se les adjudique una plaza deberán formalizar la matrícula según el calendario de actuaciones.

Vigesimoprimer. Anulación de matrícula durante el proceso de admisión.

1. De acuerdo con el artículo 34 de la Orden de 9 de mayo de 2024, en el proceso de adjudicación, como norma general se podrá anular la matrícula realizada, a petición del interesado/a o a petición del tutor/a legal del mismo, durante el período de matriculación y durante el proceso de lista de espera.
2. Además de lo anterior, se podrá anular la matrícula de un alumno o alumna de oficio, por parte de la Administración Educativa cuando se haya incumplido algunas bases de la convocatoria o se haya producido un error administrativo.



3. Si una vez comenzado el curso escolar y transcurrido quince días lectivos continuados, se observa la no incorporación o la inasistencia injustificada del alumnado a las actividades lectivas se realizará de oficio la anulación de la matrícula según lo establecido en la normativa de evaluación de formación profesional vigente en Extremadura.
4. La plaza vacante, que surge de ambas situaciones, será ocupada por otra persona.

Vigésimosegundo. Listas de espera y solicitudes de adhesión a lista de espera a segundo curso.

1. Se establecerá un período de matriculación por listas de espera para el segundo curso, en el que se dará prioridad a las personas que cumplan los siguientes criterios:
 - a. En primer lugar: Aquellas que no hayan obtenido una vacante durante el proceso de admisión descrito en el resuelto vigésimo de esta resolución.
 - b. En segundo lugar: Las personas que se inscriban en este período extraordinario como solicitud extraordinaria de admisión a través del anexo XII de esta resolución.
2. El orden de incorporación a la lista de espera será el que marque la fecha de entrada de la solicitud al centro educativo.

Vigésimotercero. Traslados de matrícula en primer o segundo curso fuera del proceso de admisión.

El alumnado matriculado en primer o segundo curso desea cambiar de centro dentro del mismo ciclo formativo, puede solicitar un traslado de matrícula mediante el anexo XIV de esta resolución, dirigido a la dirección del centro de destino durante el curso académico 2024/2025. Esta solicitud se puede presentar a partir de la finalización del procedimiento de admisión y hasta un mes antes del inicio de la evaluación final ordinaria.

La dirección del centro solicitado procederá a admitir la solicitud de traslado siempre que existan plazas vacantes y recabará del centro de origen el expediente académico del alumnado trasladado.

Vigésimocuarto. Alumnado que desee cursar la oferta de Itinerario Formativo.

Los estudiantes interesados en cursar en los centros que oferten el Itinerario Formativo correspondiente a un ciclo de grado básico y medio, con una duración de cuatro años que les permita establecer un itinerario formativo, pueden hacerlo siguiendo el procedimiento de admisión establecido en el anexo I de esta resolución. Además, no será necesario presentar una nueva solicitud de admisión en los cursos posteriores ni inscribirse nuevamente en la enseñanza del itinerario formativo en el que ya se hayan matriculado.



El alumnado tendrá derecho a permanencia, siempre que haya mantenido la matrícula activa en el curso académico correspondiente, debiendo formalizar su matrícula en los cursos siguientes.

Vigesimoquinto. Alumnado procedente de ciclos de Formación Profesional de Grado Básico con primero común.

1. Las personas que procedan de ciclos con primer curso común y tengan derecho a matricularse en segundo curso, habrán de solicitar admisión siguiendo el procedimiento establecido en el resuelto vigésimo de esta resolución para solicitantes de admisión a segundo.
2. A título informativo, sin perjuicio de que pudieran existir más, el caso en el que existe un primer curso común entre las enseñanzas que se imparten en Extremadura es el siguiente:

Informática y comunicaciones IFC1-20	Informática de oficina IFC1-21
--------------------------------------	--------------------------------

Vigesimosexto. Límite de matriculación.

Los centros educativos deben supervisar que se cumpla el límite establecido para las matrículas y convocatorias, tal como se detalla en el artículo 86 del Real Decreto 659/2023, que regula la organización del Sistema de Formación Profesional.

Vigesimoséptimo. Sistema de desempate.

Si se produjeran empates en la baremación, se resolverán en atención a la resolución de la Dirección General de Función Pública publicada en el Diario Oficial de Extremadura, por la que se da publicidad al resultado del sorteo público para determinar el orden de actuación y prelación de los aspirantes en las pruebas selectivas que se convoquen durante el año 2024. De este modo, los solicitantes empatados se ordenarán alfabéticamente a partir de la letra extraída para el primer apellido, que para el presente año ha sido la letra "S" (DOE n.º 80, 25 de abril).

Vigesimoctavo. Medidas de aplicación.

Se faculta a la Dirección General competente para dictar cuantos actos sean necesarios para la ejecución de la presente resolución.

Las Delegaciones Provinciales de Educación arbitrarán las actuaciones necesarias para que tengan en conocimiento de las mismas los centros educativos, alumnado, familias y en general todos los sectores de la Comunidad Educativa.

**Vigesimonoveno. Eficacia y recursos.**

1. Esta resolución surtirá efectos el día siguiente al de su publicación en el Diario Oficial de Extremadura.
2. Contra la presente resolución, que agota la vía administrativa, los interesados podrán interponer, con carácter potestativo, recurso de reposición ante la titular de la Consejería de Educación, Ciencia y Formación Profesional en el plazo de un mes, a contar desde el día siguiente al de su publicación en el Diario Oficial de Extremadura, según disponen los artículos 123 y 124 de la Ley 39/2015, del Procedimiento Administrativo Común de las Administraciones Públicas.
3. Podrán también interponer directamente recurso contencioso-administrativo ante el Tribunal Superior de Justicia de Extremadura, en el plazo de dos meses a contar desde el día siguiente al de su publicación en el Diario Oficial de Extremadura, conforme lo previsto en el artículo 46.1 de la Ley 29/1998, de 13 de julio, reguladora de la Jurisdicción Contencioso-administrativa. Todo ello, sin perjuicio de que puedan interponer cualquier otro recurso que estimen procedente.

Mérida, 17 de mayo de 2024.

El Director General de Formación
Profesional, Innovación e Inclusión
Educativa,

PEDRO ANTONIO PÉREZ DURÁN



ANEXO I
CICLOS FORMATIVOS DE GRADO BÁSICO MODALIDAD PRESENCIAL COMPLETA
CALENDARIO DE ACTUACIONES
PRIMER CURSO
CURSO 2024/2025

CALENDARIO DE ACTUACIONES PRIMER CURSO GRADO BÁSICO		
ACTUACIONES	FECHAS O PLAZOS	
Publicación de la oferta de puestos escolares de cada uno de los ciclos de Formación Profesional Básica modalidad presencial completa, sostenidos con fondos públicos en cada centro y en los centros del ámbito territorial correspondiente en cada Delegación Provincial. Y en la página web: http://www.educarex.es/fp/	Con anterioridad al comienzo del período de solicitudes	
PERÍODO DE SOLICITUD, ADJUDICACIÓN Y MATRICULACIÓN	FECHAS O PLAZOS	ANEXOS
Periodo de presentación de solicitudes de admisión.	Del 27 de mayo al 27 de junio	Anexo III
Fecha límite de mecanización de solicitud en los centros receptores.	Hasta el 28 de junio a las 23:59 horas	
Matrícula del alumnado que estando en primero, no promociona a segundo en el curso 2023/2024.	Del 1 al 8 de julio	Anexo IX
Listas Provisionales de aspirantes admitidos y excluidos.	10 de julio	Anexo V
Presentación de reclamaciones a las Listas Provisionales de aspirantes.	Del 10 al 17 de julio	Anexo VI
Listas Definitiva de aspirantes admitidos y excluidos.	19 de julio	Anexo V
Adjudicación. Publicación de las listas de personas admitidas y no admitidas para realizar el primer curso en calidad de nuevo alumnado.	25 de julio	Anexo VII (Admitidos) Anexo VIII (No admitidos)
Periodo de matrícula de aspirantes que han obtenido plaza en la adjudicación.	Del 25 al 31 de julio	Anexo IX
Fecha límite de mecanización de matrícula por parte de los centros educativos del periodo de matrícula.	Hasta el 2 de septiembre a las 23:59 horas	
Publicación de listas de espera y vacantes.	6 de septiembre	Anexo XII
Llamamiento por lista de espera. Fecha a partir de la cual se pueden presentar solicitudes de nuevas incorporaciones (adhesión) las personas interesadas que no hayan presentado la instancia dentro de los plazos previstos o que hayan sido excluidas del proceso por incumplimiento de los términos exigidos siempre que cumplan las condiciones de acceso indicadas.	Del 9 al 30 de septiembre	Anexo IX Anexo XIII

TRASLADOS DE MATRICULA A PRIMER CURSO FUERA DEL PERIODO DE ADMISIÓN		
ACTUACIONES	FECHAS O PLAZOS	
Traslados de matrícula fuera del periodo de admisión.	A partir de la finalización del procedimiento de admisión hasta un mes antes del inicio de la evaluación ordinaria	Anexo XIV



ANEXO II

**CICLOS FORMATIVOS DE GRADO BÁSICO MODALIDAD PRESENCIAL COMPLETA
CALENDARIO DE ACTUACIONES
SEGUNDO CURSO
CURSO 2024/2025**

CALENDARIO DE ACTUACIONES SEGUNDO CURSO GRADO BÁSICO		
Matrícula del alumnado de segundo que no obtiene título. Matrícula del alumnado que promociona a segundo curso. Solicitud de admisión a segundo curso y Solicitud de traslado de matrícula a segundo curso.		
ACTUACIONES	FECHAS O PLAZOS	ANEXOS
Matrícula del alumnado de segundo que no obtiene título en el curso 2023/2024. Matrícula del alumnado que promociona a segundo curso en el curso 2023/2024.	Del 1 al 8 de julio	Anexo IX
Fecha límite de mecanización de matrícula del alumnado recogido en la actuación anterior.	Hasta 10 de julio a las 23:59 horas	
Periodo de solicitudes de admisión a segundo curso y traslado de matrícula para segundo curso.	Del 25 al 31 de julio	Anexo X
Publicación de la relación de solicitudes de admisión a segundo curso y traslado de matrícula para segundo curso con indicación de si han sido o no admitidas	2 de septiembre	Anexo IX
Matriculación del nuevo alumnado admitido a segundo curso o traslado de matrícula a segundo.	4 y 5 de septiembre	Anexo IX
Periodo extraordinario de matrícula de solicitudes de nuevo alumnado de segundo que no haya obtenido plaza anteriormente y consiga plaza por llamamiento de lista de espera. Fecha a partir de la cual se pueden presentar solicitudes de nuevas incorporaciones (adhesión) las personas interesadas que no hayan presentado la instancia dentro de los plazos previstos o que hayan sido excluidas del proceso por incumplimiento de los términos exigidos siempre que cumplan las condiciones de acceso indicadas.	Del 9 al 30 de septiembre	Anexo IX ----- Anexo XIII

TRASLADOS DE MATRÍCULA A SEGUNDO CURSO FUERA DEL PERIODO DE ADMISIÓN		
ACTUACIONES	FECHAS O PLAZOS	
Traslados de matrícula fuera del periodo de admisión.	A partir de la finalización del procedimiento de admisión y hasta un mes antes del inicio de la evaluación final ordinaria	Anexo XIV



ANEXO III

SOLICITUD ÚNICA DE ADMISIÓN EN CENTROS PÚBLICOS A PRIMER CURSO DE
CICLOS FORMATIVOS DE GRADO BÁSICO MODALIDAD PRESENCIAL COMPLETA
CURSO 2024/2025

NOTA: La firma de esta solicitud la realizan los padres, madres o personas que ejerzan la tutoría legal para aquellas personas menores de edad que accedan por la oferta obligatoria.

I.- DATOS DEL ALUMNO. Importante consignar teléfonos de contacto para los llamamientos en lista de espera.						
Primer Apellido (*)		Segundo Apellido (*)			Nombre (*)	
D.N.I./N.I.E.(*)		Fecha de nacimiento (*)		Domicilio (*)		
Código Postal		Localidad		Provincia		País
Teléfono/s			Correo electrónico			
Sexo <input checked="" type="checkbox"/> V <input type="checkbox"/> M <input type="checkbox"/>				Fecha de nacimiento		
Alumnado con NEE <input type="checkbox"/>		Persona con discapacidad igual o mayor al 33% <input type="checkbox"/>		Deportista Alto Rendimiento <input type="checkbox"/>		
¿Puede continuar legalmente en la ESO? Si <input type="checkbox"/> /No <input type="checkbox"/>		Curso/s repetidos en la ESO: 1° <input type="checkbox"/> 2° <input type="checkbox"/> 3° <input type="checkbox"/> 4° <input type="checkbox"/>		Último curso cursado de la ESO y nota media: Curso: <input type="text"/> Nota: <input type="text"/>		
II.-DOCUMENTACIÓN						
DNI o documento legal equivalente <input type="checkbox"/>				Dictamen de escolarización para alumnado con NEE <input type="checkbox"/>		
Condición de persona con discapacidad igual o mayor al 33% <input type="checkbox"/>				Certificado acreditativa condición de Deportista Alto Rendimiento <input type="checkbox"/>		
Consejo Orientador <input type="checkbox"/>				Solicitud a <u>petición propia por perfil vocacional</u> <input type="checkbox"/>		
Certificado de no haber estado escolarizado en España <input type="checkbox"/>						
II. CICLOS FORMATIVOS DE GRADO BÁSICO QUE SOLICITA						
CICLO FORMATIVO DE GRADO BÁSICO						
Nº	CICLO				CENTRO	
	Clave	Itinerario Formativo (S/No)	Turno (M/T)	Denominación	Localidad	Nombre del Centro
1º						
2º						
3º						
4º						
5º						

- Me opongo, a que de acuerdo con el resuelto décimo, la Consejería de Educación, Ciencia y Formación Profesional recabe la información sobre mi identidad en Sistema de Verificación de Datos de Identidad
- Me opongo, a que de acuerdo con el resuelto décimo, la Consejería de Educación, Ciencia y Formación Profesional recabe mi información académica del programa Rayuela (incluye Consejo orientador).
- Me opongo, a que de acuerdo con el resuelto décimo, la Consejería de Educación, Ciencia y Formación Profesional recabe la información sobre el dictamen de escolarización para alumnado ACNEE.
- OTORGO mi consentimiento, a la consulta de la condición de discapacidad en los órganos correspondientes de la CA de Extremadura o del INSS. En caso contrario, deberá aportar tal documento.
- OTORGO mi consentimiento, de acuerdo con el resuelto noveno punto 6, a hacer pública por parte de la Administración Educativa de la condición de discapacidad en los listados de datos en la adjudicación, entendiéndose que en este caso deberé solicitar por escrito tal información al centro de solicitud para comprobar que está convenientemente consignada y reclamar en caso necesario dentro de los plazos establecidos.

En _____, a ____ de _____ de 202__. Firma del padre/ madre o persona que ejerza la tutoría legal de la persona solicitante en caso de que sea menor de edad. SR./A. DIRECTOR/A DEL CENTRO _____ Denominación del Centro en el que presenta la solicitud de admisión.	Fecha y hora de entrada en el registro y sello del centro ____ horas del ____ de _____ de 202__
--	--



ANEXO III. REVERSO

INSTRUCCIONES GENERALES

1. Se ruega a la persona solicitante que, en su propio beneficio, ponga el máximo interés a fin de cumplimentar total y correctamente su solicitud de participación.
2. Cada persona podrá cumplimentar **UNA ÚNICA SOLICITUD**. En el caso de que se presente más de una se atenderá a la presentada en el último momento.
3. Todas las personas participantes consignarán obligatoriamente los datos solicitados en los apartados marcados con (*).



ANEXO IV
CRITERIOS DE BAREMACIÓN PARA LA ORDENACIÓN DE ASPIRANTES AL PRIMER CURSO
DE CICLOS FORMATIVOS DE GRADO BÁSICO MODALIDAD PRESENCIAL COMPLETA.
CURSO 2024/2025

SITUACIÓN O CIRCUNSTANCIA	BAREMO DE PUNTOS
a) Alumnado que cumpla 17 años en el año 2024	5,00
b) Alumnado que cumpla 16 años en el año 2024	3,00
c) Alumnado que cumpla 15 años en el año 2024	2,00
d) Aspirantes que hayan cursado 4º de ESO en el curso 2023-2024	5,00
e) Aspirantes que hayan cursado 3º de ESO en el curso 2023-2024	5,00
f) Aspirantes que hayan cursado 2º de ESO en el curso 2023-2024	1,00
g) Aspirantes que legalmente no puedan repetir o continuar estudios de ESO en centros educativos ordinarios. Ver texto orientativo siguiente: "Artículo 4.2 de la Ley Orgánica 2/2006 de 3 de mayo, de Educación ...los alumnos y las alumnas tendrán derecho a permanecer en esta etapa desde los seis hasta los dieciséis años de edad. No obstante, los alumnos y alumnas tendrán derecho a permanecer en régimen ordinario cursando la enseñanza básica hasta los dieciocho años de edad, cumplidos en el año en que finalice el curso. "Art 22.5 ... la escolarización del Alumnado con necesidades educativas especiales en la etapa de Educación Secundaria Obligatoria en centros ordinarios podrá prolongarse un año más, siempre que ello favorezca la adquisición de las competencias establecidas y la consecución de los objetivos de la etapa" "Art 29.7 De forma excepcional, se podrá permanecer un año más en el cuarto curso, aunque haya agotado el máximo de permanencia, siempre que el equipo docente considere que esta medida favorece la adquisición de las competencias clave establecidas para la etapa. En este caso se podrá prolongar un año el límite de edad al que se refiere el artículo 4.2 de la Ley Orgánica 2/2006, de 3 de mayo, de Educación"	2,00
h) Aspirantes que hayan estado matriculados durante el curso 2023-2024 en el mismo centro de impartición del ciclo formativo de grado básico solicitado.	3,00
i) Aspirantes que no haya estado escolarizados en el sistema educativo español.	4,00

1. Si aplicado el baremo anterior hubiera empates, estos se resolverán atendiendo a la mayor nota media del presente curso o del último cursado, calculada sobre las notas obtenidas en la evaluación ordinaria de junio. Se calculará sumando todas las calificaciones obtenidas en todas las materias del curso. No habrá de tenerse en cuenta la nota de la materia de Religión/Atención Educativa.
2. Si se produjeran empates en la baremación, se resolverán en atención a la resolución de la Dirección General de Función Pública publicada en el Diario Oficial de Extremadura, por la que se da publicidad al resultado del sorteo público para determinar el orden de actuación y prelación de los aspirantes en las pruebas selectivas que se convoquen durante el año 2024. De este modo, los solicitantes empatados se ordenarán alfabéticamente a partir de la letra extraída para el primer apellido, que para el presente año ha sido la letra "S". (DOE n.º 80, 25 de abril).



ANEXO V
LISTADO _____ (Provisional/Definitivo)
DE ASPIRANTES QUE SOLICITAN PLAZA EN PRIMER CURSO DE CICLOS
FORMATIVOS DE GRADO BÁSICO MODALIDAD PRESENCIAL COMPLETA
CURSO 2024/2025

Solicitante (DNI, Apellidos y nombre) y situación ¹ Teléfono de contacto ²	Deportista de alto nivel o rendimiento	Reserva de plaza por discapacidad	Edad a 31 de diciembre de 2024	Último curso cursado de la ESO y nota media del mismo.	¿Puede continuar en la ESO?	¿Procede del mismo centro?	Ciclos a los que desea acceder					
							Orden	Clave Cido	Turno	Denominación Cido	Localidad	Centro
3							1					
							2					
							3					
							4					
							5					

¹ Consiguese, en su caso, la palabra EXCLUIDA DEL PROCESO, así como los motivos.

² Imprescindible para el llamamiento por listas de espera.

³ Tantas filas como solicitantes.

Si se opuso a publicar los datos referidos a la discapacidad, deberá comprobar que el centro de solicitud tiene estos datos convenientemente consignados, solicitándolo por escrito y reclamando en su caso dentro de los plazos establecidos.



ANEXO IX

**MATRÍCULA EN PRIMER CURSO Y SEGUNDO CURSO DE CICLOS FORMATIVOS DE GRADO
BÁSICO MODALIDAD PRESENCIAL COMPLETA
CURSO 2024/2025****NOTA: La firma de este impreso de matrícula la realizan los padres, madres o personas que ejerzan la tutoría legal para aquellas personas menores de edad que accedan por la oferta obligatoria.**

1. Datos personales							
Apellido 1º		Apellido 2º		Nombre			
D.N.I. o equivalente		Fecha de nacimiento		Lugar de nacimiento		Sexo V <input type="checkbox"/> M <input type="checkbox"/>	
Nº Seguridad Social		Persona con discapacidad igual o mayor del 33% <input type="checkbox"/>			Nacionalidad		
¿Trabaja actualmente? <input type="checkbox"/> Sí/ <input type="checkbox"/> No			País donde realizó los estudios previos:				
Teléfonos		Email			Domicilio: calle/plaza/avenida. nº		
Código postal		Localidad			Provincia		
2. Datos personales del padre/tutor de la persona solicitante							
Apellidos y Nombre						D.N.I.	
Teléfono				Email			
3. Datos personales de la madre/tutora de la persona solicitante							
Apellidos y Nombre						D.N.I.	
Teléfono				Email			
4. Datos de matrícula							
Centro educativo				Localidad			
Denominación del ciclo						Clave del ciclo	
Curso:			Turno: Mañana <input type="checkbox"/> Tarde <input type="checkbox"/>			Alumnado que no promociona al siguiente curso <input type="checkbox"/>	
Módulos pendientes							

La persona abajo firmante DECLARA, bajo su expresa responsabilidad, que son ciertos cuantos datos figuran en la presente solicitud, y expresamente, que reúne todos los requisitos establecidos en la orden de convocatoria y se compromete a aportar los documentos acreditativos a requerimiento de la Administración, y SOLICITA la matriculación en el ciclo formativo referenciado.

- Me opongo, a que de acuerdo con el resuelto décimo, la Consejería de Educación, Ciencia y Formación Profesional recabe la información sobre mi identidad en Sistema de Verificación de Datos de Identidad
- Me opongo, a que de acuerdo con el resuelto décimo, la Consejería de Educación, Ciencia y Formación Profesional recabe mi información académica del programa Rayuela

En _____, a ____ de _____ de 202__	Fecha de entrada en el registro y sello del centro.
Firma de la persona solicitante	
SR./A. DIRECTOR/A DEL CENTRO _____	
Denominación del Centro en el que realiza la matrícula	_____ de _____ de 202__



ANEXO IX. REVERSO

Documentación que debe adjuntarse:

a) Si proviene del proceso de admisión y de adjudicaciones automáticas:

- Justificante del pago del seguro escolar.
- Fotocopia del Libro de Familia (hoja en la que figura el alumno).
- Dos fotografías de tamaño carné con el nombre y apellidos escritos al dorso.

b) Si NO proviene del proceso de admisión y de adjudicaciones automáticas:

- La documentación del apartado a) anterior.
- Fotocopia del DNI o documento legal equivalente, si no ha autorizado recabar dicha información del Sistema de Verificación de Identidad.
- Justificación de certificación académica de acceso al ciclo de formación profesional básica, si dicha información no está disponible en los registros automatizados del sistema de gestión Rayuela
- Consejo orientador si dicha información no está disponible en los registros automatizados del sistema de gestión Rayuela.
- Solicitud a petición propia.

Todo ello siguiendo las indicaciones del centro en el que se realiza la matrícula

Cofinanciado por
la Unión EuropeaGOBIERNO DE ESPAÑA
MINISTERIO DE EDUCACIÓN, FORMACIÓN PROFESIONAL Y DEPORTES

Fondos Europeos

JUNTA DE EXTREMADURA

Consejería de Educación, Ciencia y Formación Profesional

ANEXO X**SOLICITUD ADMISIÓN O TRASLADO DE MATRICULA A SEGUNDO CURSO DE GRADO BÁSICO MODALIDAD PRESENCIAL COMPLETA DURANTE EL PROCESO DE ADMISIÓN. CURSO 2024/2025****NOTA: La firma de esta solicitud la realizan los padres, madres o personas que ejerzan la tutoría legal para aquellas personas menores de edad que accedan por la oferta obligatoria.**

1. Datos personales							
Apellido 1º		Apellido 2º		Nombre			
D.N.I. o equivalente		Fecha de nacimiento		Lugar de nacimiento		Sexo V <input type="checkbox"/> M <input type="checkbox"/>	
Nº Seguridad Social		Persona con discapacidad igual o mayor del 33% <input type="checkbox"/>			Nacionalidad		
¿Trabaja actualmente? <input type="checkbox"/> Sí/ <input type="checkbox"/> No			País donde realizó los estudios previos:				
Teléfonos		Email			Domicilio: calle/plaza/avenida. nº		
Código postal		Localidad			Provincia		
2. Datos personales del padre/tutor de la persona solicitante							
Apellidos y Nombre						D.N.I.	
Teléfono				Email			
3. Datos personales de la madre/tutora de la persona solicitante							
Apellidos y Nombre						D.N.I.	
Teléfono				Email			
4. Datos de matrícula							
Centro educativo				Localidad			
Denominación del ciclo						Clave del ciclo	
Curso:			Turno: Mañana <input type="checkbox"/> Tarde <input type="checkbox"/>			Alumnado que no promociona al siguiente curso <input type="checkbox"/>	
Módulos pendientes							

La persona abajo firmante DECLARA, bajo su expresa responsabilidad, que son ciertos cuantos datos figuran en la presente solicitud, y expresamente, que reúne todos los requisitos establecidos en la orden de convocatoria y se compromete a aportar los documentos acreditativos a requerimiento de la Administración, y SOLICITA la matriculación en el ciclo formativo referenciado.

- Me opongo, a que de acuerdo con el resuelto décimo, la Consejería de Educación, Ciencia y Formación Profesional recabe la información sobre mi identidad en Sistema de Verificación de Datos de Identidad
- Me opongo, a que de acuerdo con el resuelto décimo, la Consejería de Educación, Ciencia y Formación Profesional recabe mi información académica del programa Rayuela

En _____, a ____ de _____ de 202__	Fecha de entrada en el registro y sello del centro.
Firma de la persona solicitante	
SR./A. DIRECTOR/A DEL CENTRO _____	_____ de _____ de 202__
Denominación del Centro en el que realiza la matrícula	

**ANEXO XII****SOLICITUD ADHESIÓN A LISTA DE ESPERA A PRIMER O SEGUNDO CURSO DE GRADO BÁSICO MODALIDAD PRESENCIAL COMPLETA DURANTE EL PROCESO DE ADMISIÓN. CURSO 2024/2025****NOTA: La firma de esta solicitud la realizan los padres, madres o personas que ejerzan la tutoría legal para aquellas personas menores de edad que accedan por la oferta obligatoria.**

1. Datos personales			
Apellido 1º		Apellido 2º	
Nombre			
D.N.I. o equivalente	Fecha de nacimiento	Lugar de nacimiento	Sexo V <input type="checkbox"/> M <input type="checkbox"/>
Nº Seguridad Social	Persona con discapacidad igual o mayor del 33% <input type="checkbox"/>	Nacionalidad	
¿Trabaja actualmente? <input type="checkbox"/> Sí/ <input type="checkbox"/> No		País donde realizó los estudios previos:	
Teléfonos	Email	Domicilio: calle/plaza/avenida. nº	
Código postal	Localidad	Provincia	
2. Datos personales del padre/tutor de la persona solicitante			
Apellidos y Nombre			D.N.I.
Teléfono		Email	
3. Datos personales de la madre/tutora de la persona solicitante			
Apellidos y Nombre			D.N.I.
Teléfono		Email	
4. Datos de matrícula			
Centro educativo		Localidad	
Denominación del ciclo			Clave del ciclo
Curso:	Turno: Mañana <input type="checkbox"/> Tarde <input type="checkbox"/>	Alumnado que no promociona al siguiente curso <input type="checkbox"/>	
Módulos pendientes			

La persona abajo firmante DECLARA, bajo su expresa responsabilidad, que son ciertos cuantos datos figuran en la presente solicitud, y expresamente, que reúne todos los requisitos establecidos en la orden de convocatoria y se compromete a aportar los documentos acreditativos a requerimiento de la Administración, y SOLICITA la matriculación en el ciclo formativo referenciado.

- Me opongo, a que de acuerdo con el resuelto décimo, la Consejería de Educación, Ciencia y Formación Profesional recabe la información sobre mi identidad en Sistema de Verificación de Datos de Identidad
- Me opongo, a que de acuerdo con el resuelto décimo, la Consejería de Educación, Ciencia y Formación Profesional recabe mi información académica del programa Rayuela

En _____, a ____ de _____ de 202__	Fecha de entrada en el registro y sello del centro.
Firma de la persona solicitante	
SR./A. DIRECTOR/A DEL CENTRO _____	_____ de _____ de 2024
Denominación del Centro en el que realiza la matrícula	



ANEXO XIV
SOLICITUD DE TRASLADO DE MATRÍCULA PARA PRIMER CURSO Y SEGUNDO CURSO
MODALIDAD PRESENCIAL COMPLETA FUERA DEL PROCESO DE ADMISIÓN.
CURSO 2024/2025

1. Datos personales				
Apellido 1º		Apellido 2º		Nombre
D.N.I. o equivalente	Fecha de nacimiento	Lugar de nacimiento	Sexo V <input type="checkbox"/> M <input type="checkbox"/>	
Nº Seguridad Social	Persona con discapacidad igual o mayor del 33% <input type="checkbox"/>		Nacionalidad	
¿Trabaja actualmente? <input type="checkbox"/> Sí/ <input type="checkbox"/> No	País donde realizó los estudios previos:			
Teléfonos	Email	Domicilio: calle/plaza/avenida. nº		
Código postal	Localidad		Provincia	
2. Datos personales del padre/tutor de la persona solicitante				
Apellidos y Nombre			D.N.I.	
Teléfono		Email		
3. Datos personales de la madre/tutora de la persona solicitante				
Apellidos y Nombre			D.N.I.	
Teléfono		Email		
4. Datos de solicitud de admisión o traslado de matrícula a segundo curso de Grado Básico				
Centro educativo		Localidad		
Denominación del ciclo		Clave del ciclo		
Curso:	Turno: Mañana <input type="checkbox"/> Tarde <input type="checkbox"/>		Alumnado que no promociona al siguiente curso <input type="checkbox"/>	
Módulos pendientes				

La persona abajo firmante DECLARA, bajo su expresa responsabilidad, que son ciertos cuantos datos figuran en la presente solicitud, y expresamente, que reúne todos los requisitos establecidos en la orden de convocatoria y se compromete a aportar los documentos acreditativos a requerimiento de la Administración, y SOLICITA la matriculación en el ciclo formativo referenciado.

- Me opongo a que la Consejería de Educación, Ciencia y Formación Profesional recabe la información sobre mi identidad en Sistema de Verificación de Datos de Identidad
- Me opongo a que la Consejería de Educación, Ciencia y Formación Profesional recabe mi información académica del programa Rayuela

En _____, a ____ de _____ de 202_	Fecha de entrada en el registro y sello del centro.
Firma de la persona solicitante	
SR./A. DIRECTOR/A DEL CENTRO _____	_____ de _____ de 202_
Denominación del Centro en el que realiza la matrícula	



Cofinanciado por la Unión Europea



Fondos Europeos

JUNTA DE EXTREMADURA

Consejería de Educación, Ciencia y Formación Profesional

**ANEXO XV
SOLICITUD DE ANULACIÓN DE MATRÍCULA**

1. Datos personales				
Apellido 1º		Apellido 2º		Nombre
D.N.I. o equivalente	Fecha de nacimiento	Lugar de nacimiento	Sexo V <input type="checkbox"/> M <input type="checkbox"/>	
Nº Seguridad Social	Persona con discapacidad igual o mayor del 33% <input type="checkbox"/>		Nacionalidad	
¿Trabaja actualmente? <input type="checkbox"/> Sí/ <input type="checkbox"/> No		País donde realizó los estudios previos:		
Teléfonos	Email	Domicilio: calle/plaza/avenida. nº		
Código postal	Localidad		Provincia	
2. Datos personales del padre/tutor de la persona solicitante				
Apellidos y Nombre			D.N.I.	
Teléfono		Email		
3. Datos personales de la madre/tutora de la persona solicitante				
Apellidos y Nombre			D.N.I.	
Teléfono		Email		

EXPONE:

Que en el curso académico 20__ - 20__ se ha matriculado en el centro _____, de la localidad _____ en el Ciclo Formativo de Grado Básico denominado: _____

SOLICITA:

La anulación a la matrícula, conforme al artículo 34 de la Orden del 9 de mayo del 2024.

En _____ a _____ de _____ de 20__

Firmado por el/la solicitante: _____

SR./SRA. DIRECTOR/A DEL CENTRO EDUCATIVO **RESUELVE:**

En _____ a _____ de _____ de 20__

(sello y firma)

**INFORMACION SOBRE PROTECCION DE LOS DATOS DE CARÁCTER PERSONAL****Responsable del tratamiento:**

Consejería de Educación, Ciencias y Formación Profesional

Dirección: Edificio III Milenio. Avda Valhondo, s/n. Módulo 5-1ª planta. Mérida ,06800

Teléfono: 924004048

Correo electrónico: dgfpie.ecfp@juntaex.es

Delegado de Protección de Datos: dpd@juntaex.es

Finalidad del tratamiento:

La admisión del alumnado en centros docentes que imparten Formación Profesional de Grado Básico en modalidad presencial completa en Extremadura durante el curso 2024/2025.

Conservación de los datos:

Plazos o criterios de conservación de los datos:

La información será conservada hasta la finalización del expediente y posteriormente durante los plazos legalmente previstos en la normativa y durante el plazo que un juez o tribunal los pueda reclamar. Cumplidos esos plazos, el expediente puede ser trasladado al Archivo Histórico de acuerdo con la normativa vigente.

Licitud y base jurídica del tratamiento:

La base legal para los tratamientos indicados es RGPD: 6.1C) tratamiento necesario para el cumplimiento de una obligación legal aplicable al responsable del tratamiento y en el artículo 8 de la Ley Orgánica 3/2018, de 5 de diciembre, de Protección de Datos Personales y garantía de los derechos digitales.

Destinatarios:

Podrá ser comunicado a otros organismos u órganos de la Administración Pública sin precisar el previo consentimiento del interesado, cuando así lo prevea una norma de Derecho de la Unión Europea o una ley, que determine las cesiones que procedan como consecuencia del cumplimiento de la obligación legal, aunque se deberá informar de este tratamiento al interesado.

Transferencias internacionales de datos.

No están previstas transferencias internacionales de datos.

Derechos de las personas interesadas

Le informamos que en cualquier momento puede solicitar el acceso a sus datos personales. Asimismo, tiene derecho a la rectificación de los datos inexactos o en su caso solicitar la supresión cuando, entre otros motivos, los datos no sean necesarios para el cumplimiento de sus fines, a la limitación del tratamiento, su oposición al mismo, así como a la portabilidad de los datos personales.

Estos derechos podrá ejercerlos presentando la correspondiente solicitud en el Sistema de Registro Electrónico General de la Administración de la Comunidad Autónoma de Extremadura y de sus organismos públicos vinculados o dependientes, o remitidos por correo postal en la dirección Edificio III Milenio, Avda Valhondo s/n, Módulo 5, 1ª planta, Mérida 06800.

El plazo máximo a resolver es el de un mes a contar desde la recepción de la solicitud, pudiendo ser prorrogado dos meses más atendiendo al volumen de reclamaciones presentadas o a la complejidad de las mismas.

Tiene derecho a presentar una reclamación ante la Agencia Española de Protección de Datos en el supuesto de que considere que el ejercicio de sus derechos no ha sido atendido convenientemente, a través de su sede electrónica o en su domicilio c/ Jorge Juan 6, 28001, Madrid.

En el caso de producirse alguna modificación de sus datos, le agradecemos nos lo comunique debidamente por escrito con la finalidad de mantener sus datos actualizados.

Procedencia de los datos

Proceden del interesado o su representante legal.

DIRECCION GENERAL DE FORMACION PROFESIONAL, INNOVACIÓN E INCLUSIÓN EDUCATIVA.

CONSEJERIA DE EDUCACION, CIENCIAS Y FORMACION PROFESIONAL. JUNTA DE EXTREMADURA



RESOLUCIÓN de 20 de mayo de 2024, de la Dirección General de Formación Profesional, Innovación e Inclusión Educativa, por la que se convoca el procedimiento de admisión y matriculación para cursar ciclos formativos de Grado Medio y Grado Superior, en modalidad presencial completa, en centros sostenidos con fondos públicos del ámbito de la Comunidad Autónoma de Extremadura, para el curso 2024/2025. (2024061757)

La Ley Orgánica 2/2006, de 3 de mayo, de Educación (BOE núm. 106, de 4 de mayo), ha sido modificada por la Ley Orgánica 3/2020, de 29 de diciembre (BOE núm. 340, de 30 de diciembre). Según el artículo 39.2 de esta ley, la formación profesional en el sistema educativo tiene varios objetivos: preparar a los estudiantes para su futura actividad profesional, facilitar su adaptación a los cambios laborales a lo largo de su vida, contribuir a su desarrollo personal y fomentar el ejercicio de una ciudadanía democrática y pacífica. Además, la formación profesional permite la progresión dentro del sistema educativo, en consonancia con el aprendizaje a lo largo de toda la vida.

La Ley Orgánica 3/2020 también introduce modificaciones en el artículo 41, que trata sobre las condiciones generales de acceso y admisión a los ciclos formativos de Formación Profesional en el sistema educativo.

Por otro lado, el nuevo Sistema de Formación Profesional se rige por la Ley Orgánica 3/2022, de 31 de marzo, de Ordenación e Integración de la Formación Profesional (publicada en el BOE núm. 78, de 1 de abril). Según la disposición final tercera de esta ley, la organización de las enseñanzas de formación profesional contempladas en el capítulo V, título I, de la Ley Orgánica 2/2006, de 3 de mayo, de Educación, se ajusta a lo establecido en la nueva ley. Además, todas las referencias normativas a estos preceptos se consideran realizadas conforme a lo dispuesto en la Ley Orgánica 3/2022.

En los apartados 3 y 4 del artículo 44, la Ley Orgánica 3/2022 detalla las condiciones generales de acceso y admisión para los ciclos de Grado Medio y Superior, tal como se recoge en la Ley Orgánica 2/2006. En términos generales, los ciclos formativos de Grado Medio y Grado Superior están vinculados a estándares de competencia de nivel 2 y nivel 3 del Catálogo Nacional de Estándares de Competencia.

El Real Decreto 659/2023, de 18 de julio, establece el marco normativo para la Formación Profesional en España. Este decreto desarrolla el sistema único e integrado de Formación Profesional, tal como lo establece la Ley Orgánica 3/2022, de 31 de marzo. En su título II, capítulo IV, sección 3.ª, se detallan los criterios de acceso y admisión a los ciclos formativos de Grado Medio y Superior.



En cumplimiento de este real decreto, se ha emitido la Orden de 9 de mayo de 2024. Esta orden regula el procedimiento de admisión y matriculación para cursar los Grados D y E de Formación Profesional en las modalidades presencial, semipresencial y virtual en centros sostenidos con fondos públicos en la Comunidad Autónoma de Extremadura. Su objetivo es establecer las pautas para que los estudiantes que elijan cursar estos grados puedan acceder a la formación en los centros docentes de la región, ya sea de manera presencial, semipresencial o virtual (DOE núm. 93, de 15 mayo).

El artículo 7 de la orden mencionada establece que el procedimiento de admisión y matriculación se llevará a cabo mediante una resolución de la Dirección General competente en materia de Formación Profesional. Esta resolución será publicada en el Diario Oficial de Extremadura.

Además, debido a las particularidades de los procedimientos de admisión en las enseñanzas de formación profesional, se ha optado por una gestión centralizada. Esto permitirá un tratamiento más ágil de las solicitudes presentadas por las personas interesadas en los diferentes centros docentes sostenidos con fondos públicos que ofrezcan estas enseñanzas. Para facilitar aún más el acceso y la voluntariedad de las personas interesadas en interactuar con la Administración, se mantendrá únicamente la presentación telemática obligatoria de la documentación, considerando la naturaleza y características técnicas de estos procedimientos.

Es importante destacar que, a pesar de esta centralización, se continuará fomentando la tramitación electrónica y se brindará asistencia en el uso de los medios electrónicos necesarios para estos procesos. El acceso y disponibilidad de estos medios estarán garantizados, conforme a lo establecido en el artículo 14.3 de la Ley 39/2015, de 1 de octubre.

En virtud de lo expuesto, y con el objetivo de establecer las condiciones para la admisión y matriculación de los estudiantes en los ciclos formativos de Grado Medio y Superior en modalidad presencial completa, en los centros públicos de la Comunidad Autónoma de Extremadura durante el curso académico 2024-2025, se ejercen las atribuciones conferidas por el ordenamiento jurídico, a propuesta de la Dirección General de Formación Profesional, Innovación e Inclusión Educativa.

RESUELVO:

Primero. Objeto.

1. La presente resolución tiene por objeto convocar el procedimiento de admisión y matriculación para cursar ciclos formativos de Grado Medio y Grado Superior, en modalidad presencial completa, que se imparten en centros sostenidos con fondos públicos, del ámbito de la Comunidad Autónoma de Extremadura para el curso 2024-2025.



2. El procedimiento de admisión y matrícula en enseñanzas de Formación Profesional de grado medio y grado superior se realizará conforme a la Orden de 9 de mayo de 2024, por la que se regula el proceso de admisión y matriculación para cursar Grado D y E en las modalidades presencial, semipresencial y virtual, en el ámbito de la Comunidad Autónoma de Extremadura.

Segundo. Oferta formativa.

1. La Dirección General de Formación Profesional, Innovación e Inclusión Educativa, en adelante, Dirección General competente, usando medios que estén al alcance de las personas interesadas, publicará en portal educativo de Extremadura <https://www.educarex.es> los puestos escolares autorizados en función de la capacidad total de cada ciclo formativo de grado medio y grado superior.
2. El número de vacantes escolares que conforman la oferta se determinará detrayendo, del número total de puestos escolares autorizados aquellos que son ocupados por el alumnado que no promocione al curso siguiente o titule, habiendo estado matriculado en el curso anterior al de la convocatoria, haya mantenido la matrícula durante el curso 2023-2024 y formalizado la presente matrícula en los plazos establecidos en el calendario de actuaciones en el anexo I para primer curso y en el anexo II para segundo curso de esta resolución.
3. La Dirección General de Formación Profesional, Innovación e Inclusión Educativa podrá anular la oferta de un curso de ciclo formativo de grado medio o superior cuando se den alguna de las dos siguientes circunstancias:
 - a. En los primeros cursos cuando la cantidad de personas efectivas que han solicitado ese ciclo en primera opción antes de cada adjudicación no supere el número de ocho.
 - b. En los segundos cursos cuando el número de alumnado real posible no supere el número de cinco.
4. De conformidad con lo indicado en el apartado anterior si el alumnado que no promociona o titula se ve afectado por una supresión de oferta, se actuará de acuerdo con el artículo 5.2 de la Orden de 9 de mayo de 2024. En el supuesto de que el turno deje de ser impartido, el alumnado podrá permanecer en el mismo centro en turno diferente. Si fuera el ciclo el que dejará de tener continuidad en el centro, el alumnado podrá elegir el mismo ciclo en cualquier otro centro sostenido con fondos públicos de la Comunidad Autónoma de Extremadura. En este caso, deberá formalizar la matrícula dentro del plazo establecido en el calendario de actuaciones indicado en el del anexo I para primer curso y del anexo II para el segundo curso de esta resolución conforme a lo que la convocatoria especifique sin ser necesario presentar de nuevo solicitud de admisión. El alumnado quisiera cursar otras enseñanzas, deberá presentar una nueva solicitud de admisión.

**Tercero. Calendario de actuaciones en el procedimiento de admisión y matrícula.**

El calendario de actuaciones previsto para el proceso de admisión y matriculación para cursar ciclos formativos de grado medio y grado superior modalidad presencial completa convocadas en la presente resolución para el curso 2024/2025 será el establecido en el anexo I para primer curso y en el anexo II para segundo curso.

Cuarto. Comisión Provincial de Escolarización.

1. Para esta convocatoria conforme lo indicado en el artículo 32 de la Orden de 9 de mayo de 2024 de admisión y matriculación, con el fin de garantizar el cumplimiento de las normas de admisión del alumnado y supervisión del procedimiento, cada Delegación Provincial de Educación constituirán una Comisión de Escolarización. Se enviará detalle de su composición a esta Dirección General competente.
2. Las Comisiones Provinciales de Escolarización estarán compuestas por:
 - a. La persona titular de la Delegación Provincial de Educación o persona en quien delegue, que actuará como Presidente.
 - b. Un miembro del cuerpo de inspección de Educación designado por la Delegación Provincial de Educación.
 - c. Una persona de la Unidad de Programas Educativos con funciones de apoyo a la Formación Profesional, designada por la Delegación Provincial de Educación.
 - d. El director o la directora de un centro educativo público, o titular de un centro educativo sostenido con fondos públicos, en el que se vayan a impartir ciclos formativos, designado por la Delegación Provincial de Educación correspondiente.
 - e. Un miembro de la Administración Local en representación de las localidades incluidas en el ámbito territorial donde actúe la Comisión.
 - f. Dos representantes de las Organizaciones Sindicales con mayor representación en la Junta de Personal Docente de cada provincia.
 - g. Una persona funcionaria de la Delegación Provincial, designada por la Delegación Provincial de Educación, que actuará como Secretaria/o de la Comisión con voz pero sin voto.
3. Las Comisiones Provinciales de Escolarización en pleno o en comisión técnica, se ocuparán en su ámbito respectivo de:



- a. Informar y asesorar sobre el proceso de admisión a los diferentes actores cuándo éstos lo demanden.
- b. Comunicar a la Dirección General competente los incidentes que afecten el correcto desarrollo del proceso de admisión.
- c. Atender las reclamaciones extraordinarias no incluidas en el procedimiento regulado en el apartado decimoquinto, comunicando con la Dirección General competente, para su resolución en caso necesario.
- d. Trasladar las dudas de interpretación de esta norma a la Dirección General competente para su aclaración.
- e. En todo caso atenderán los casos especiales de escolarización que pudieran presentarse y asegurará la escolarización inmediata del alumnado que se vean afectados por cambios de centro derivados de actos de violencia de género o acoso escolar.
- f. Asesorar a los centros que lo precisen en casos de incumplimientos de las bases de la convocatoria de acuerdo con el resuelto trigésimo cuarto de esta resolución.
- g. Colaborar con la Dirección General competente en la gestión de las solicitudes.

Quinto. Distrito único.

De conformidad en lo establecido en el artículo 28 de la Orden de 9 de mayo de 2024, los centros sostenidos con fondos públicos que impartan enseñanzas de formación profesional de grado medio y grado superior se constituyen en distrito único, lo que permite la gestión centralizada de todas las solicitudes presentadas.

Sexto. Información y atención al alumnado.

1. Los titulares de la dirección de los centros educativos que participen en el proceso de admisión y matriculación convocado mediante la presente resolución serán los responsables de la colaboración en su centro, con las tareas organizativas y de atención a las personas solicitantes. Se tendrá especialmente en cuenta lo dispuesto en el resuelto octavo de esta resolución, en relación con las medidas de apoyo a las personas presentadoras de solicitudes a primer curso.
2. En los términos indicados en el artículo 8 de la Orden de 9 de mayo de 2024, los centros educativos, las Delegaciones Provinciales y la Comisión Provinciales de escolarización, informará al alumnado sobre el procedimiento que se desarrolle en esta resolución.

**Séptimo. Acceso a la secretaría virtual de la Plataforma Educativa Rayuela.**

1. La admisión y matrícula en las enseñanzas de formación profesional de grado medio y grado superior en modalidad presencial completa en el primer curso, reguladas en la presente resolución, se realizará a través de la secretaría virtual de la Plataforma Educativa Rayuela en la dirección; <https://rayuela.educarex.es/> conforme lo expresado en los artículos 9 y 10 de la Ley 39/2015, de 1 de octubre, del Procedimiento Administrativo Común de las Administraciones.

2. El acceso a la secretaría virtual de la plataforma podrá realizarse con Certificados Digitales reconocidos o con el DNI electrónico en vigor. Si no dispone de ellos podrán obtenerlos en las siguientes direcciones:

https://www.dnielectronico.es/PortalDNIe/PRF1_Cons02.action?pag=REF_009

<https://www.cert.fnmt.es>

3. Además, el acceso a la secretaría virtual podrá realizarse, con las claves de acceso a la plataforma. Distinguiéndose en este último caso, dos tipos de persona usuaria.

a. La persona usuaria universal es aquella que dispone de acceso a la Plataforma Educativa Rayuela a través de las credenciales que le han sido entregadas por un centro educativo y que, por lo tanto, su identidad ha sido debidamente contrastada por una funcionaria o funcionario público.

b. La persona usuaria de trámite es aquella que no siendo usuaria universal de Rayuela consigue sus credenciales directamente a través de la plataforma identificándose a través del Sistema de Verificación de Identidad. A este tipo de persona usuaria sólo se le permite actuar sobre el procedimiento o trámite para cuyo fin ha solicitado el acceso.

4. Si una persona usuaria universal o de trámite necesita recuperar sus claves de acceso a la plataforma, puede hacerlo personándose en un centro educativo o a través de la plataforma educativa Rayuela (<https://rayuela.educarex.es/>) si en ella consta una dirección de correo.

5. Asimismo, la ciudadanía podrá dirigir sus consultas al Centro de Atención a Usuarios de la Plataforma Rayuela (CAU) para solventar las dudas que pudieran tener sobre la utilización de la Plataforma, así como sobre el procedimiento definido en la presente resolución para la presentación electrónica de solicitudes. El medio de contacto con el CAU es a través del número de teléfono 924004050 o a través de WhatsApp y Telegram en el número 644174387.

Octavo. Medidas de apoyo a las personas que presente solicitud a primer curso.

1. Teniendo en cuenta que las solicitudes de primer curso han de ser cumplimentadas por medios electrónicos, y en sintonía con lo que dispone el artículo 12 de la Ley 39/2015 de 1



de octubre, del Procedimiento Administrativo Común de las Administraciones Públicas, se establecerán puestos de apoyo y ayuda a las personas que tengan dificultades en la presentación de las solicitudes, reclamaciones, matrículas y/o en la obtención de información.

2. Para ello, en los IES o IESO dependientes de la Consejería de Educación, Ciencia y Formación Profesional se establecerá un puesto en el que, además de los equipos electrónicos necesarios, se contará con la ayuda de personal adecuado durante el horario de atención al público.
3. Esta ayuda tiene por finalidad proporcionar un equipo informático si la persona no dispone de ello y de orientar en la presentación autónoma de la solicitud, así como guiarle en las actuaciones posteriores que se pudieran producir.
4. En el caso de surgir alguna dificultad técnica que no pueda solventarse con asesoramiento por parte del centro, la solicitud podrá ser cumplimentada por el personal funcionario de los centros públicos de Extremadura mencionados en el párrafo anterior, que haya sido designado por el director o directora del centro para tal cometido. Dicho personal tiene acceso a un perfil especial de la Plataforma Educativa Rayuela denominado Servicio de Apoyo a la Ciudadanía (SAC), creado a tal efecto. Tal solicitud será presentada por el funcionario o funcionaria y posteriormente será impresa en papel y firmada por la persona interesada, quedando una copia en poder del centro como comprobante del consentimiento. Tal presentación ha de hacerse durante el plazo que establece el calendario de actuaciones en el anexo I de esta resolución.

Noveno. Requisitos de acceso a ciclos formativos de grado medio modalidad presencial completa.

1. Podrán solicitar admisión a los primeros cursos de ciclos formativos de grado medio que se impartan en el curso académico 2024-2025 las personas que de conformidad con el artículo 15 de la Orden de 9 de mayo de 2024, cumplan algunas de las siguientes condiciones en el período de presentación de solicitudes de admisión:
 - a. Estar en posesión de, al menos, uno de los siguientes títulos o sus equivalentes académicos.
 - i. Título de Graduado en Educación Secundaria Obligatoria.
 - ii. Título Básico o de Técnico Profesional Básico.
 - iii. Título de Técnico de Formación Profesional.
 - b. Haber superado un curso de formación específico preparatorio para el acceso a ciclos de grado medio en centros públicos o privados autorizados por la administración educativa y tener diecisiete años cumplidos en el año de inicio del curso.



- c. Haber superado una prueba de acceso a la Universidad para mayores de 25 años.
 - d. Haber superado una prueba de acceso a ciclos formativos de grado medio de acuerdo con los criterios establecidos por el Gobierno, tener diecisiete años cumplidos en el año de realización de la prueba, y no reunir otros requisitos de acceso a ciclos formativos de grado medio.
2. Además de lo anterior, y siguiendo lo indicado en el artículo 15.2 de la Orden de 9 de mayo de 2024, se considerará todas las titulaciones equivalentes a cualquiera de las titulaciones indicadas en el apartado anterior:
- a. Estar en posesión del Título Graduado de Educación Secundaria.
 - b. Haber superado los módulos obligatorios y los módulos voluntarios de un Programa de Cualificación Profesional Inicial.
 - c. Estar en posesión del título de Técnico Auxiliar.
 - d. Estar en posesión del título de Bachiller Superior expedido con arreglo a planes educativos anteriores a la Ley Orgánica 2/2006, de 3 de mayo.
 - e. Haber superado el segundo curso del primer ciclo experimental de reforma de las enseñanzas medias.
 - f. Haber superado, en las enseñanzas de artes aplicadas y oficios artísticos, el tercer curso del plan de 1963 o el segundo de comunes experimental.
 - g. Acreditar tener un máximo de dos materias pendientes en el conjunto de los dos primeros cursos del bachillerato unificado y polivalente.
 - h. Tener alguna de las titulaciones equivalentes para el acceso a los ciclos formativos de grado superior:
 - i. Estar en posesión del título de Bachiller establecido en la Ley Orgánica 1/1990, de 3 de octubre, de Ordenación General del Sistema Educativo.
 - ii. Estar en posesión de título de Bachiller Unificado Polivalente, o haber completado todas las asignaturas conducentes a la obtención del citado título.
 - iii. Haber superado el segundo curso de cualquier modalidad de Bachillerato Experimental.
 - iv. Haber superado el curso de orientación universitaria o preuniversitario.



- v. Estar en posesión del título de Técnico Especialista, Técnico Superior o equivalente a efectos académicos.
 - vi. Estar en posesión de una titulación universitaria o equivalente.
 - i. Haber superado otros estudios o cursos de formación de los declarados equivalentes, a efectos académicos, con alguno de los anteriores.
3. Estar en posesión del título de Técnico o Técnica de Artes Plásticas y Diseño.

Décimo. Requisitos de acceso a ciclos formativos de Grado Superior modalidad presencial completa.

1. Podrán solicitar admisión a los primeros cursos de ciclos formativos de Grado Superior que se impartan en el curso académico 2024-2025 las personas que de conformidad con el artículo 20 de la Orden de 9 de mayo de 2024, cumplan las siguientes condiciones en el período de presentación de solicitudes de admisión:
- a. Estar en posesión de, al menos, uno de los siguientes títulos o sus equivalentes académicos.
 - i. Poseer el título de Técnico de Grado Medio de Formación Profesional o el título de Técnico o Técnica de Artes Plásticas y Diseño.
 - ii. Poseer el título de Bachiller.
 - iii. Estar en posesión de un título de Técnico Superior de Formación Profesional o grado universitario.
 - b. Haber superado un curso de formación específico preparatorio para el acceso a ciclos de grado superior en centros públicos o privados autorizados por la administración educativa y tener diecinueve años cumplidos.
 - c. Haber superado una prueba de acceso a la Universidad para mayores de 25 años.
 - d. Haber superado una prueba de acceso a grado superior, de acuerdo con los criterios establecidos por el Gobierno, y tener diecinueve años como mínimo, cumplidos en el año de realización de la prueba.
2. Además de lo anterior, y siguiendo lo indicado en el artículo 20.2 de la Orden de 9 de mayo de 2024, se considerará todas las titulaciones equivalentes a cualquiera de las titulaciones indicadas en el apartado anterior:



- a. Estar en posesión del título de Bachiller establecido en la Ley Orgánica 1/1990, de 3 de octubre, de ordenación general del sistema educativo (BOE núm. 238, de 4 de octubre).
- b. Haber superado el segundo curso de cualquier modalidad de bachillerato experimental.
- c. Haber superado el curso de orientación universitaria o preuniversitaria.
- d. Estar en posesión del Título de Técnico Especialista, Técnico Superior o equivalente a efectos académicos.
- e. Estar en posesión del Título de Bachiller expedido tras cursar el bachillerato unificado y polivalente, o haber completado todas las asignaturas conducentes a la obtención del citado título.
- f. Estar en posesión de una titulación universitaria o equivalente.
- g. Haber superado otros estudios o cursos de formación de los declarados equivalentes, a efectos académicos, con alguno de los anteriores.

I. ADMISIÓN Y MATRICULACIÓN A PRIMER CURSO MODALIDAD PRESENCIAL COMPLETA.

Decimoprimer. Distribución y reserva de vacantes escolares, y criterios de prioridad a primer curso por cupo.

1. Las vacantes escolares de primer curso para cada ciclo formativo se distribuyen por cupos de la siguiente forma:
 - a. En los ciclos de Grado Medio:
 - i. Cupo primero: el 75 % de las vacantes escolares para el alumnado que tenga el título de graduado en ESO o Técnico Básico de Formación Profesional o alguna de sus equivalencias académicas:
 1. Estar en posesión del Título de Graduado en Educación Secundaria.
 2. Estar en posesión del título de Técnico Auxiliar.
 3. Haber superado los módulos obligatorios y los módulos voluntarios de un Programa de Cualificación Profesional Inicial.
 4. Haber superado el segundo curso del primer ciclo experimental de reforma de las enseñanzas medias.



5. Haber superado, en las enseñanzas de artes aplicadas y oficios artísticos, el tercer curso del plan de 1963 o el segundo de comunes experimental.
 6. Acreditar tener un máximo de dos materias pendientes en el conjunto de los dos primeros cursos del bachillerato unificado y polivalente.
 7. Haber superado otros estudios o cursos de formación de los declarados equivalentes, a efectos académicos, con algunos de los anteriores.
- ii. Cupo segundo: el 15% de las vacantes escolares para las personas que hayan superado un curso de formación específico o una prueba de acceso o sus equivalencias.
- iii. Cupo tercero: el 10% para las personas que tengan un título de Técnico o de Técnico Superior y sus equivalentes:
1. Estar en posesión del título de Bachiller establecido en la Ley Orgánica 1/1990, de 3 de octubre, de Ordenación General del Sistema Educativo.
 2. Estar en posesión de título de Bachiller Unificado Polivalente, o haber completado todas las asignaturas conducentes a la obtención del citado título.
 3. Haber superado el segundo curso de cualquier modalidad de Bachillerato Experimental.
 4. Haber superado el curso de orientación universitaria o preuniversitario.
 5. Estar en posesión del título de Técnico Especialista, Técnico Superior o equivalente a efectos académicos.
 6. Estar en posesión de una titulación universitaria o equivalente.
- b. En los ciclos de Grado Superior:
- i. Cupo primero: el 75% de las vacantes escolares al alumnado que tenga el título de Técnico de Formación Profesional o el título de Bachiller o alguna de sus equivalencias académicas. En el caso de este cupo, la distribución del mismo y sus equivalentes es:
1. Subcupo de Técnicos de Formación Profesional el 38 % de las vacantes escolares:
 - a. Poseer el título de Técnico de Grado Medio de Formación Profesional o el título de Técnico o Técnica de Artes Plásticas y Diseño.
 2. Subcupo de Bachiller el 37 % de las vacantes escolares:



- a. Estar en posesión del título de Bachiller establecido en la Ley Orgánica 1/1990, de 3 de octubre, de ordenación general del sistema educativo (BOE núm. 238, de 4 de octubre).
 - b. Haber superado el segundo curso de cualquier modalidad de bachillerato experimental.
 - c. Haber superado el curso de orientación universitaria o preuniversitaria.
- ii. Cupo segundo: el 15% de las vacantes escolares al alumnado que haya superado un curso de formación específico o una prueba de acceso o sus equivalencias.
 - iii. Cupo tercero: el 10% de las vacantes escolares para las personas que tengan un título de Técnico Superior, título universitario o sus equivalentes:
 1. Estar en posesión del Título de Técnico Especialista.
 2. Estar en posesión del Título de Bachiller expedido tras cursar el bachillerato unificado y polivalente, o haber completado todas las asignaturas conducentes a la obtención del citado título.
 3. Haber superado otros estudios o cursos de formación de los declarados equivalentes, a efectos académicos, con alguno de los anteriores.
2. Los criterios de prioridad en caso de haber más peticiones que vacantes disponibles en cada cupo se regulan en los artículos 17, 18 y 19 para los ciclos formativos de grado medio, y en los artículos 22, 23 y 24 para los ciclos formativos de grado superior de la Orden de 9 de mayo de 2024.
 3. La asignación de las vacantes escolares se realizará en función de los criterios de baremación indicado en el anexo III para grado medio y anexo IV para grado superior de esta resolución. Una vez baremados los solicitantes, la adjudicación se hará de todas las vacantes escolares.
 4. Se reservará en cada uno de los cupos, un 5% de las vacantes escolares para personas estudiantes con un grado de discapacidad igual o superior al 33% de acuerdo con artículo 75.4 de la Ley Orgánica 2/2006, de 3 de mayo. En cada una de las adjudicaciones, si las vacantes escolares reservadas en cada cupo para personas con discapacidad no resultan cubiertas por ningún solicitante perteneciente a este colectivo, pasarán a la oferta general de ese cupo.
 5. Se reservará en cada uno de los cupos, un 5% de las vacantes escolares para personas estudiantes que tengan vigente su condición de deportistas de alto nivel o rendimiento según el artículo 9.3.a) del Real Decreto 971/2007, de 13 de julio, sobre deportistas de alto



nivel y alto rendimiento (BOE núm. 177, de 25 de julio). En cada una de las adjudicaciones, si las vacantes escolares reservadas en cada cupo para personas estudiantes que tengan vigente su condición de deportistas de alto nivel o rendimiento no resultan cubiertas por ningún solicitante perteneciente a este colectivo, pasarán a la oferta general de ese cupo.

6. Las vacantes que surjan en cada adjudicación en los diferentes cupos por la no confirmación de matrícula por parte del alumnado se distribuirán para la siguiente adjudicación, de acuerdo con las proporciones establecidas en el apartado 1 de este resuelvo. Si la vacante surge durante el proceso de adjudicación por resulta de mejora de plaza de una persona, dicha vacante se adjudicará directamente en el cupo ordinario de procedencia de dicha persona.
7. Si se produjeran empates, se resolverán en atención al resuelvo trigésimo noveno de la resolución.
8. Las personas solicitantes en caso de contar con varias titulaciones que le faculten para participar en varios cupos deberán decantarse por un cupo, de los establecidos en el presente resuelvo.

Decimosegundo. Requisitos generales de admisión a primer curso.

1. Podrá participar en el proceso de admisión a primer curso a las enseñanzas de Formación Profesional de Grado Medio y Grado Superior, las personas que:
 - a. Se incorpore por primera vez a un centro educativo sostenido con fondos públicos para iniciar alguna de las enseñanzas de Formación Profesional de grado medio o grado superior.
 - b. Opten a un cambio de ciclo y/o centro o de modalidad de oferta de enseñanzas presencial.
 - c. No habiendo promocionado a segundo curso en la modalidad presencial completa de- seen cambiar de centro y/o turno.
 - d. El alumnado que esté en disposición de realizar dicho curso y no hubiera estado matriculado en estas enseñanzas en el curso 2023/2024.
2. Durante el mismo curso académico el alumnado no podrá estar matriculado en más de una enseñanza oficial de régimen general.

Decimotercero. Presentación de solicitudes de admisión a primer curso.

1. Las personas interesadas en solicitar admisión en primer curso, dentro del plazo establecido en el calendario de actuaciones, presentarán una única solicitud de admisión, bien a grado medio o bien a grado superior.



2. En la solicitud se hará constar por orden de preferencia, el ciclo o ciclos formativos que se quieren cursar, el turno o turnos elegidos y el centro o centros donde se imparten de hasta un máximo de diez ciclos formativos, entre los incluidos en la oferta de ciclos formativos en Extremadura.
3. La solicitud será presentada por la misma persona que desea cursar un ciclo formativo cuando sea mayor de edad. Si en el momento de presentar la solicitud se trata de una persona menor de edad la que desea cursar un ciclo formativo, dicha solicitud, deberá presentarla quien ejerza su tutoría legal, debiendo aportar en los términos indicados en el resuelto decimoquinto, libro de familia o documento que acredite que el padre, la madre o la persona que ejerce la tutoría legal tiene la guarda y custodia del menor, en caso de que no conste en la Plataforma Educativa Rayuela tal relación de tutoría.
4. La solicitud de admisión se presentará de forma telemática cumplimentándola en la Secretaría Virtual de la Plataforma Educativa Rayuela, en la dirección; <https://rayuela.educarex.es/> conforme lo expresado en los artículos 9 y 10 de la Ley 39/2015, de 1 de octubre, del Procedimiento Administrativo Común de las Administraciones, mediante identificación y firma a través de Certificados Digitales reconocidos, o DNI electrónico, o a través de las claves de acceso a la citada plataforma. El alumnado que necesite solicitar o recuperar sus claves de acceso a Rayuela podrán hacerlo personándose en su centro educativo o de forma online a través de la plataforma Rayuela (si en ella consta un correo electrónico actualizado).
5. De conformidad con lo previsto en el artículo 16.3 de la mencionada Ley 39/2015, de 1 de octubre, del Procedimiento Administrativo Común de las Administraciones Públicas, se emitirá un recibo justificativo de la presentación de la solicitud que incluirá la fecha y hora de presentación, el número de entrada de registro, los datos relevantes de la solicitud, y en su caso la enumeración y denominación de los documentos adjuntos al formulario de presentación o documento presentado, en el plazo que establece el calendario de actuaciones de esta resolución.
6. Las formas de acceso a la Secretaría Virtual de la Plataforma Educativa Rayuela se harán conforme lo establecido en el resuelto séptimo de esta resolución.
7. La no cumplimentación de los campos considerados obligatorios impedirá la presentación de la solicitud telemática.
8. Las personas que presenten la solicitud podrán oponerse a que la Consejería de Educación, Ciencia y Formación Profesional haga pública la condición de discapacidad de la persona solicitante igual o superior del 33 % en los listados de adjudicación. No obstante, todas las personas presentadoras de solicitud tendrán acceso, previa petición escrita a la dirección



del centro en el que presentaron su solicitud, al resultado detallado de las adjudicaciones de todas las personas solicitantes que compiten con ellos por una plaza escolar.

9. Se podrán presentar solicitud de admisión, para quienes ya dispongan de matrícula oficial en enseñanzas de régimen general. Si les corresponde una vacante en la primera, segunda o tercera adjudicación y deciden confirmar la matrícula, ello supondrá la anulación automática de la ya existente o que pudiera existir entre la primera, segunda y tercera adjudicación.

Decimocuarto. Documentación para primer curso.

1. Conforme a lo establecido en el artículo 28 de la Ley 39/2015, de 1 de octubre, y 53.1.d) de la misma norma, así como al artículo 25 de la Ley 4/2022, de 27 de julio, de racionalización y simplificación administrativa de Extremadura, y salvo que conste oposición expresa manifestada por el interesado en la solicitud, el órgano gestor recabará de oficio la siguiente documentación:
 - a. Acreditación de la identidad del solicitante. Conforme a lo dispuesto en el artículo 28.2 de la Ley 39/2015, de 1 de octubre, y 53.1 d) de la misma norma, el órgano gestor recabará de oficio dicha información del Sistema de Verificación de Datos de Identidad, salvo que conste oposición expresa manifestada en la solicitud para la comprobación de los datos de identificación; en cuyo caso, la persona solicitante deberá aportar cualquier documento en el que figuren nombre, apellidos y fecha de nacimiento, como documento nacional de identidad, pasaporte o tarjeta de residencia en vigor.
 - b. La acreditación de la condición de tutor/a o representante legal de la persona solicitante, presentando la copia del libro de familia o documento legal alternativo.
 - c. Acreditación del expediente académico o de la superación de la prueba o curso de acceso. El órgano gestor recabará la información académica en el sistema de Gestión de la Plataforma Educativa Rayuela. En el caso de estudios cursados con anterioridad al año 2008 o que no se hubiesen obtenido o superados en centros sostenidos con fondos públicos de Extremadura el interesado deberá aportarlo con la solicitud. En caso de que el solicitante tenga que aportarlo, se hará conforme sigue:
 - i. El expediente académico se acreditará mediante certificación académica personal o del libro de calificaciones.
 - ii. La superación de la prueba de acceso o del curso se acreditará mediante correspondiente certificado.



- iii. Si se opta por presentar la prueba de acceso a ciclos formativos de grado superior y ésta se superó en otra Comunidad Autónoma, en la certificación debe constar la materia o materias superadas en la parte específica de la prueba. En caso de que la parte específica estuviera exenta, se deberá aportar también copia de la documentación que acredite, el título de técnico, el certificado de profesionalidad o la experiencia laboral sobre los que se basó tal exención.
 - d. La acreditación de homologación de estudios extranjeros se realizará mediante copia de la resolución de homologación o, en su defecto, a través del volante para la inscripción condicional en centros docentes o en exámenes oficiales, justificativo de que se ha iniciado el procedimiento y ajustado al modelo publicado como anexo II de la Orden ECD/3305/2002. El volante, dentro del plazo de vigencia del mismo, permitirá la mencionada inscripción en los mismos términos que si la homologación o convalidación hubiera sido concedida, aunque con carácter condicional.
 - e. Grado de discapacidad igual o superior al 33%: La Consejería de Educación, Ciencia y Formación Profesional recabará de oficio la información que acredite la condición de discapacidad si el reconocimiento del grado de discapacidad fue efectuado por los órganos correspondientes de la Comunidad Autónoma de Extremadura (CADEX), INSS u órgano equivalente. Si la persona presentadora de la solicitud se opone a la consulta de ese dato, el criterio de discapacidad del alumnado, se acreditará mediante certificado del grado de discapacidad, expedido por la Consejería de Sanidad y Políticas Sociales de la Junta de Extremadura o equivalente de cualquier otra comunidad autónoma o país de procedencia o, en su caso certificación emitida por el INSS o equivalente para clases pasivas para las situaciones previstas en precitado artículo 4.2 del Real Decreto Legislativo, 1/2013, de 29 de noviembre.
 - f. La acreditación de la condición vigente de deportista de alto rendimiento. Debe aportarse la resolución de la Dirección General de Deporte o la condición de usuario de centros de tecnificación deportiva.
2. No obstante, en el caso de que no se pudiera obtener la información que se menciona en este resuelto, o de que la persona solicitante se oponga a la consulta, ésta deberá aportar cualquier tipo de documentación acreditativa de forma electrónica en el momento de presentar la solicitud. En todos los casos, se procurará que dicha documentación sea un certificado en formato electrónico válido de acuerdo con el artículo 26.2 de la Ley 39/2015 o copia auténtica del mismo, es decir, que contenga un medio electrónico y un código seguro de verificación para que la Consejería pueda comprobar su necesaria exactitud y veracidad. Asimismo, en caso de que los anteriores documentos estuvieran expresados en un idioma diferente del castellano, se requerirá también su correspondiente traducción jurada.



3. En caso de que esto no sea posible aportarlo en el formato que se indica en el apartado anterior, se aportará una copia electrónica normal. A la vista de lo anterior, los centros receptores de solicitudes anotarán en la aplicación Plataforma Educativa Rayuela, la necesidad de que la persona solicitante está obligada a mostrar presencialmente el original de la documentación para su cotejo. Tal cotejo deberá hacerse siguiendo lo estipulado en el resuelto decimosexto de esta resolución.
4. Si la presentación electrónica de la solicitud se hubiera omitido documentación, en el periodo de reclamaciones, que se especifique en la resolución por la que se convoque el procedimiento de admisión, podrá aportarse, siempre que la misma no suponga variación respecto a lo especificado inicialmente en la solicitud. Si no lo hiciera así, se le tendrá por desistido de su petición.

Decimoquinto. Cotejo de la documentación.

1. El cotejo, en todo caso consiste en presentar el documento original, certificado en formato electrónico válido del que se ha presentado copia anteriormente y que está siendo reclamado por la Consejería mediante el procedimiento que en este resuelto se establece. El centro en el que se presenta tal documento registra en la Plataforma Educativa Rayuela la conformidad o validez de dicho documento en relación con el que hay ya en la plataforma.
2. Las personas que hayan presentado solicitudes de admisión dispondrán del plazo establecido en el calendario de actuaciones del anexo I de esta resolución, para presentar el original, certificado en formato electrónico válido de acuerdo con el artículo 26.2 de la Ley 39/2015 o copia auténtica de cada uno de los documentos que han de ser cotejados.
3. El cotejo se realizará o bien en el centro de primera petición o en cualquier otro centro público de manera presencial o telemática o de conformidad con lo establecido en el artículo 16 de la Ley 39/2015.
4. Cuando se haya considerado que alguna de la documentación aportada debe ser cotejada, dicha consideración sobre la necesidad de cotejo será publicada en la Plataforma Educativa Rayuela y podrá ser consultada de modo privado por cada persona solicitante en las fechas prevista en el calendario de actuaciones indicada en la resolución de esta Dirección General.
5. El alumnado que no presente la documentación requerida para el cotejo en los plazos establecidos en el anexo I de esta resolución, se entenderá que decae su derecho a la matrícula de estas enseñanzas.

**Decimosexto. Solicitantes que tienen o tendrán la información del requisito de acceso en Rayuela.**

1. Para las personas solicitantes que por estar cursando estudios o en proceso de pruebas de acceso en 2024 no dispongan aún en la Plataforma Educativa Rayuela de la correspondiente condición de acceso en el momento de la solicitud, se podrá elegir tal condición que será comprobada de oficio por esta Dirección General en el periodo entre la finalización de presentación de solicitudes y el de información provisional de datos que se mencionan en el apartado decimonoveno de esta resolución.
2. Todas las actuaciones de este resuelvo habrán de ser realizadas siguiendo la temporalización que marca el calendario de actuaciones.

Decimoséptimo. Procedimiento de admisión de solicitantes al primer curso de ciclos formativos. Reclamación a la solicitud.

1. Finalizado el periodo de presentación de solicitudes previsto en el calendario de actuaciones y analizada la documentación aportada por las personas presentadoras de solicitudes, en la Secretaría Virtual de la Plataforma Educativa Rayuela constara para todas las solicitudes y según el calendario de actuaciones, la situación provisional de todas las personas, tanto admitidas como excluidas, con indicación de todas las circunstancias aportadas en la solicitud en relación con los requisitos de acceso y la información académica relacionada con ello, valorada por el centro donde se presentó su solicitud.
2. Publicada la información provisional en la secretaria virtual de la Plataforma Educativa Rayuela, las personas que presentaron las solicitudes podrán, en el periodo de reclamaciones que se establece en el calendario de actuaciones, presentar de forma telemática utilizando para ello cualquiera de los medios que se citan en el resuelvo séptimo de esta resolución, y por ningún otro medio, la reclamación que estime conveniente, teniendo en cuenta que en otro momento ya no será posible hacerlo. El motivo de la reclamación podrá variarse durante todo el período establecido para ella. Llegado el último momento, se tomará la última versión de esta.
3. Durante el proceso de reclamación, los solicitantes tienen la posibilidad de aportar nueva documentación, corregir documentación incorrecta o incompleta, cambiar de cupo, agregar más opciones de ciclos formativos o modificar el orden de sus prioridades, excepto en el caso del centro y ciclo que haya puesto como primera opción.
4. Transcurrido dicho plazo, en la secretaria virtual de la Plataforma Educativa Rayuela, de cada solicitante, constará para todas las solicitudes y según el calendario de actuaciones, la situación definitiva de todas las personas, tanto admitidas como excluidas, con indicación



de todos los requisitos de acceso aportados y la información académica relacionada con ello, valorada por el centro donde se presentó la solicitud. Esta información, que ya no podrá ser modificada, será la que la Plataforma Educativa Rayuela utilizará para realizar las adjudicaciones siguiendo los criterios de esta resolución.

5. La adjudicación, que será centralizada por la Plataforma Educativa Rayuela se realizará teniendo en cuenta el orden de las opciones indicadas por el alumnado en su solicitud.
6. En cada adjudicación se generarán listas ordenadas de personas aspirantes con indicación de su situación que estarán disponibles en la secretaria virtual de la Plataforma Educativa Rayuela de cada solicitante.

Decimotavo. Procedimiento de adjudicación de vacantes escolares a primer curso. Opciones del alumnado en cada adjudicación.

1. El proceso de asignación de vacantes escolares a primer curso se llevará a cabo mediante tres adjudicaciones, siguiendo las especificaciones que se detallan a continuación:
 - a. Primera adjudicación (julio): Se llevará a cabo después de la publicación de la situación definitiva de los solicitantes. En esta primera adjudicación, se asignarán todas las vacantes escolares disponibles.
 - b. Segunda adjudicación (septiembre): Se realizará una vez finalizado el primer periodo de matrícula. En esta adjudicación, se incorporarán las vacantes escolares para las que, habiéndose obtenido la primera opción en la primera adjudicación, no se haya formalizado la matrícula.
 - c. Tercera adjudicación (septiembre): Se llevará a cabo después de finalizar el segundo periodo de matrícula. En esta fase, se incorporarán las vacantes escolares para las que, habiéndose obtenido la primera opción en la segunda adjudicación, no se haya formalizado la matrícula.
2. En cada una de las adjudicaciones, los solicitantes que hayan obtenido la vacante escolar de la primera opción estarán obligados a formalizar la matrícula de la vacante asignada. Sin embargo, si no se formaliza la matrícula, la vacante se perderá y el solicitante quedará excluido del proceso de admisión.
3. Durante la primera adjudicación, si un solicitante obtiene vacante escolar en un ciclo formativo diferente al que solicitó en primera opción, debe tomar una de las siguientes decisiones:
 - a. Formalizar la matrícula de la vacante obtenida: En este caso, no participará en las siguientes adjudicaciones.



- b. No realizar ninguna acción: Esto reservará la vacante obtenida, en espera de obtener una plaza más favorable en la siguiente adjudicación. Si se obtiene una vacante más favorable, se perderá la reservada inicialmente.
4. En la segunda adjudicación, si un solicitante obtiene vacante en un ciclo formativo diferente al que solicitó en primer lugar, debe elegir entre las siguientes opciones:
 - a. Formalizar la matrícula en la vacante obtenida: en este caso, no participará en la siguiente adjudicación.
 - b. No realizar ninguna acción: Esto reservará la vacante obtenida, en espera de obtener una plaza más favorable en la siguiente adjudicación. Si se obtiene una vacante más favorable, se perderá la reservada inicialmente.
5. Después de la tercera adjudicación, si los solicitantes obtienen una vacante diferente a la que habían elegido en primer lugar, tendrán la opción de formalizar o no la correspondiente matrícula. En cualquier caso, automáticamente pasarán a formar parte de las listas de espera de los ciclos formativos que solicitaron con mayor prioridad que la vacante asignada. Si finalmente obtienen una plaza en alguno de los ciclos formativos de esas listas de espera, podrán matricularse en la nueva plaza, siempre y cuando anulen previamente la matrícula realizada anteriormente.
6. En caso de disconformidad con los resultados de las adjudicaciones, los solicitantes podrán presentar un recurso de alzada ante la Comisión Provincial de Escolarización. Para ello, deberán dirigir un escrito al director del centro de su primera elección. La Comisión Provincial, mencionada en el resuelto cuarto de esta resolución, evaluará el recurso y comunicará las acciones pertinentes a esta Dirección General, quien tomará las medidas necesarias que correspondan.
7. En la secretaría virtual de la Plataforma Educativa Rayuela y siguiendo el calendario de actuaciones, los solicitantes podrán acceder de manera personalizada a la información sobre la asignación de vacantes escolares para cada adjudicación.

Decimonoveno. Matriculación en primer curso.

1. Si un solicitante o la persona que presentó la solicitud ha participado en el procedimiento de admisión y ha obtenido una vacante escolar en alguna de las adjudicaciones, tiene la opción de confirmar la matrícula a través de la secretaría virtual de la Plataforma Educativa Rayuela. Esto debe hacerse telemáticamente, siguiendo el calendario de actuaciones y utilizando los medios especificados en el resuelto séptimo y octavo de esta resolución. Es importante tener en cuenta que, una vez pasado este momento, no será posible realizar la confirmación de la vacante.



2. Durante todo el período de matriculación establecido, la confirmación de la vacante puede modificarse. Sin embargo, al final del período, se considerará la última versión confirmada. Cabe mencionar que la matrícula confirmada a través de la Secretaría virtual de la plataforma educativa rayuela anulará cualquier matrícula de régimen general que pueda existir, según lo establecido en el punto 9 del resuelto decimotercero de esta resolución.
3. Después de obtener una vacante, los solicitantes deben seguir las instrucciones proporcionadas por los centros para realizar el pago del seguro escolar, en caso necesario. Además, si el centro lo requiere, deben aportar otra documentación adicional que desde la Secretaría de los centros se indique. Es importante cumplir con estas obligaciones, ya que el incumplimiento podría resultar en la pérdida de la vacante escolar. Cabe mencionar que el pago del seguro escolar, la entrega de documentación adicional o la cumplimentación de impresos de organización del centro no reemplaza la presentación a través de la Secretaría virtual de la matrícula.

Vigésimo. Alumnado que no promociona a segundo curso.

1. El alumnado que cursan estudios de Formación Profesional de grado medio y/o superior en modalidad presencial completa que no promocionan al segundo curso y con matrícula activa en el curso 2023/2024, deben formalizar la matrícula en el mismo ciclo, centro y turno, dentro del plazo establecido en el calendario de actuaciones y en la forma indicada en el anexo I de esta resolución. No hacerlo, se considerará que renuncian a continuar los estudios, y la plaza vacante resultante se adjudicará a otra persona. Para intentar recuperar dicha plaza, deberá participar en el procedimiento de admisión indicado en el resuelto vigesimoprimer de esta resolución.
2. Si el turno deja de ser impartido, el alumnado podrá permanecer en el mismo centro, pero en un turno diferente. Si es el ciclo el que deja de tener continuidad en el centro, el alumnado podrá elegir el mismo ciclo en cualquier otro centro sostenido con fondos públicos de la Comunidad Autónoma de Extremadura formalizando la matrícula dentro del plazo establecido en el calendario de actuaciones del anexo I de esta resolución sin ser necesario presentar solicitud de admisión.
3. Si este alumnado desea cambiar de centro, debe participar en el procedimiento de admisión convocado en esta resolución o presentar una solicitud de traslado de matrícula según lo establecido en el resuelto vigesimosexto de esta resolución.

Vigesimoprimer. Lista de espera y solicitudes de adhesión a lista de espera a primer curso.

1. Finalizado el tercer plazo de matrícula, se generarán listas de espera. Estas listas permitirán ordenar el llamamiento que los centros educativos deben realizar en caso de que se



produzcan vacantes. La condición de discapacidad y la de deportistas de alto rendimiento ya no se tendrán en cuenta para la asignación de vacantes.

2. Formarán parte de las listas de espera:

- a. Aquellas personas que hayan obtenido una vacante diferente a la elegida en primer lugar.
- b. Aquellas que no hayan obtenido vacante en las adjudicaciones anteriores y hayan participado en ellas.

3. El orden de incorporación a la Lista de Espera para Grado Medio se establecerá de la siguiente manera:

- a. Los aspirantes del primer cupo que hayan participado con la nota media de 3.º y 4.º de la ESO se colocarán en primer lugar, ordenados con la baremación obtenida según el anexo III de esta resolución. En caso de empate, por la letra de desempate que se establece el resuelvo trigésimo noveno de esta resolución.
- b. Seguidamente, se añade los aspirantes del cupo 1 que no hayan aportado la nota media de 3.º y 4.º de la ESO con los aspirantes del cupo segundo y del cupo tercero, ordenados todos ellos con la baremación obtenida según el anexo III de esta resolución. En caso de empate, por la letra de desempate que se establece el resuelvo trigésimo noveno de esta resolución.

4. El orden de Incorporación a la Lista de Espera para Grado Superior se establecerá de la siguiente manera:

Los aspirantes del primer cupo se integran con los aspirantes del cupo segundo y cupo tercero, ordenados con la baremación obtenida según el anexo IV de esta resolución. En caso de empate, por la letra de desempate que se establece el resuelvo trigésimo noveno de esta resolución.

5. A partir de la fecha que indica el calendario de actuaciones según el anexo I para primer curso de esta resolución, podrán incorporarse al final de esta lista de espera las personas interesadas que no hayan presentado la solicitud dentro de los plazos previstos o que hayan sido excluidas del proceso por incumplimiento de los términos exigidos a través del anexo IX de esta resolución.

- a. Para ser elegibles, deben cumplir las condiciones de acceso indicadas en el resuelvo noveno para grado medio y resuelvo décimo para grado superior de esta resolución.



- b. Además, podrán adherirse a la lista de espera aquel alumnado matriculado en primero que deseen cambiar de centro, ciclo o turno.
6. El orden de incorporación a la lista de espera será el que marque la fecha de entrada de la solicitud al centro educativo.
7. El llamamiento por parte del centro a las personas que integran la lista de espera será ordenado, personal y no pública:
 - a. Se efectuará llamada telefónica al número consignado en la solicitud.
 - b. Si no se obtiene respuesta en el tercer intento, se pasará al siguiente candidato, debiendo mediar un tiempo mínimo de una hora desde el intento anterior.
 - c. Una vez realizado el llamamiento, se dará un plazo de 24 horas para la formalización de la matrícula.
8. La matrícula del alumnado incluido en las listas de espera no podrá realizarse antes de que las listas sean publicadas en la Plataforma Educativa Rayuela ni después de la fecha establecida en el calendario de actuaciones del anexo I de esta resolución. Las personas que presentaron solicitudes encontrarán esta información en ese momento en la secretaria virtual de la Plataforma Educativa Rayuela.
9. El alumnado que se matricule a consecuencia del llamamiento de listas de espera permanecerá en lista de espera de aquellas opciones con mayor preferencia a la de la plaza obtenida. Es decir, será eliminado de la lista de espera del ciclo en el que se matricula y de todas las opciones de menor preferencia. La mecanización de la matrícula por parte del centro tiene efectos irreversibles sobre este comportamiento automático del programa por lo que su anulación o eliminación no restituye la posición del alumnado en el estado anterior del mismo en listas de espera anterior a dicha matrícula.
10. Dentro del plazo de matriculación por listas de espera, según el calendario de actuaciones conforme al anexo I de esta resolución, se abrirá un periodo especial en el cual, si surgieran vacantes en algún ciclo formativo:
 - a. Se ofrecerían preferentemente a las personas solicitantes de listas de espera que en el curso 2023/2024 hubieran estado matriculadas en oferta modular parcial y que hayan mantenido la matrícula activa en ese ciclo formativo y en ese centro.
 - b. No obstante, siempre tendrán preferencia las personas que pertenecen a las listas de espera del propio programa Rayuela.



II. ADMISIÓN Y MATRICULACIÓN A SEGUNDO CURSO.

Vigesimosegundo. Distribución y criterios de prioridad a segundo curso.

La distribución y los criterios de prioridad se establecerán a partir de las vacantes escolares disponibles, tras descontar los puestos asignados al alumnado que promocione al segundo curso o que no obtenga el título siempre que hayan mantenido la matrícula activa en el curso 2023-2024, y formalizado su matrícula en este procedimiento según lo dispuesto en el anexo II de esta resolución.

Las vacantes escolares restantes se asignarán a los solicitantes que han solicitado admisión para el segundo curso y aquellos que han presentado una solicitud de traslado de matrícula al segundo curso, según lo establecido en el resuelvo vigesimoquinto de esta resolución.

Vigesimotercero. Participación de los equipos directivos en el proceso de admisión y matriculación a segundo curso.

1. Los equipos directivos de los centros que tengan autorizadas enseñanzas de ciclos formativos de grado medio y grado superior, en el proceso de admisión y matriculación del alumnado, de segundo curso, tomarán las medidas organizativas necesarias para las siguientes funciones:
 - a. Mecanizar las correspondientes matriculas en la Plataforma Educativa Rayuela.
 - b. Recibir las solicitudes de traslado y/o admisión a segundo, y recabar la documentación necesaria para justificar las situaciones alegadas, siempre que tal documentación no se encuentre en poder de la administración, de conformidad con el artículo 53.1 de la Ley 39/2015, de 1 de octubre, del Procedimiento Administrativo Común de las Administraciones Públicas.
 - c. Baremar las solicitudes recibidas de traslado y/o admisión a segundo curso aplicando los criterios correspondientes indicados en el resuelvo vigesimoquinto apartado 4 de esta resolución.
 - d. Si se produjeran empates en la baremación, se resolverán en atención al resuelvo trigésimo noveno de esta resolución.
 - e. Publicar las listas de admisión a segundo curso y traslado de matrícula para segundo con indicación de si han sido o no admitidas y su correspondiente adjudicación conforme el anexo VI de esta resolución en los tablones de anuncios de los centros. En dicha publicación aparecerá nombre y apellidos, la causa de la exclusión y excepcionalmente se publicará los dígitos del DNI que ocupen la posición cuarta, quinta, sexta y séptima (números dígitos de izquierda a derecha) en los casos de alumnado con los mismos nombres y apellidos.

**Vigésimocuarto. Matrícula del alumnado que promociona a segundo o que no obtenga el título en segundo curso.**

1. El alumnado que cursan estudios de Formación Profesional de grado medio y grado superior que promociona a segundo curso o no obtiene título, manteniendo una matrícula activa durante el curso 2023/2024, deben formalizar la matrícula en el mismo ciclo, centro y turno, dentro de los plazos establecidos en el calendario de actuaciones y en la forma indicada en el anexo II de esta resolución. No hacerlo, se considerará que renuncian a continuar los estudios, y la plaza vacante resultante se adjudicará a otra persona. Para intentar recuperar dicha plaza, deberá solicitarla nuevamente siguiendo el procedimiento indicado en el resuelto vigésimoquinto de esta resolución.
2. Si el turno deja de ser impartido, los estudiantes pueden permanecer en el mismo centro, pero en un turno diferente. Si es el ciclo el que deja de tener continuidad en el centro, los estudiantes pueden elegir el mismo ciclo en cualquier otro centro sostenido con fondos públicos de la Comunidad Autónoma de Extremadura formalizando la matrícula dentro del plazo establecido en el calendario de actuaciones del anexo II de esta resolución sin ser necesario presentar solicitud de admisión.
3. El alumnado matriculado en segundo curso que durante el proceso de admisión desea cambiar de centro debe solicitar traslado de matrícula según lo establecido en el resuelto vigésimoquinto de esta misma resolución.

Vigésimoquinto. Solicitud de admisión a segundo curso o traslados de matrícula a segundo curso durante el proceso de admisión.

1. Podrán solicitar la admisión a segundo curso de grado medio o grado superior en el centro y ciclo en el que se pretende realizar la solicitud, toda aquella persona que de acuerdo con la norma vigente de evaluación de estas enseñanzas esté en disposición de realizarlo, a través del anexo V y de acuerdo con el calendario de actuaciones que se especifica en el anexo II de esta resolución.
2. El alumnado que cursa estudios de formación profesional de grado medio y grado superior, matriculado en segundo curso que durante el proceso de admisión desea cambiar de centro de estudios del mismo ciclo formativo, podrá solicitar traslado de matrícula en el centro y ciclo en el que se pretende realizar la solicitud, a través del anexo V y de acuerdo con el calendario de actuaciones que se especifica en el anexo II de esta resolución.
3. Para ambos casos, conforme el artículo 28.2 de la Ley 39/2015, de 1 de octubre, salvo que la persona solicitante se oponga debiendo para ello marcar la casilla correspondiente en el formulario de solicitud, el órgano gestor consultará o recabará la información académica en el sistema de Gestión de la Plataforma Educativa Rayuela, si se hubiese obtenido o superado los estudios en centros sostenidos con fondos públicos de Extremadura. En el



caso de estudios cursados con anterioridad al año 2008 o que no hayan sido obtenidos o superados en centros sostenidos con fondos públicos de Extremadura, se deberá aportar certificación académica completa de los estudios realizados en formato de copia auténtica o un certificado en formato electrónico válido de los documentos oficiales para que la Administración educativa pueda comprobar su necesaria exactitud, veracidad y que acrediten en cada caso las circunstancias alegadas, de acuerdo con el artículo 26.2 de la Ley 39/2015, del Procedimiento Administrativo Común.

4. Si desean presentar varias solicitudes, deberán hacerlo por separado. Las solicitudes se ordenarán por la calificación media de todos los módulos de primer curso, dando preferencia a quienes lo hayan superado completamente, y serán admitidas solicitudes hasta completar la capacidad total de puestos escolares. Si finalmente hubiera empates serán resueltos mediante el procedimiento indicado en el resuelto trigésimo noveno de esta resolución.
5. Transcurridos los plazos, la dirección del centro publicará, en las fechas indicadas en el calendario de actuaciones del anexo II en esta resolución, la relación de solicitudes con indicación de si han sido o no admitidas y su correspondiente adjudicación conforme el anexo VI de esta resolución en los tablones de anuncios de los centros. En dicha publicación aparecerá nombre y apellidos, la causa de la exclusión y excepcionalmente se publicará los dígitos del DNI que ocupen la posición cuarta, quinta, sexta y séptima (números dígitos de izquierda a derecha) en los casos de alumnado con los mismos nombres y apellidos. A estos efectos, las solicitudes de traslado y de admisión conformarán una única lista.
6. Con el propósito de asignar las vacantes disponibles, los centros educativos adjudicarán las vacantes en julio. Las solicitudes presentadas en julio tendrán prioridad sobre las de septiembre.
7. Las personas a las que se les adjudique una plaza deberán formalizar la matrícula según el calendario de actuaciones.

Vigesimosexto. Traslados de matrícula en primer o segundo curso fuera del proceso de admisión.

El alumnado matriculado en primer o segundo curso desea cambiar de centro dentro del mismo ciclo formativo, puede solicitar un traslado de matrícula mediante el anexo X de esta resolución, dirigido a la dirección del centro de destino durante el curso académico 2024/2025. Esta solicitud se puede presentar a partir de la finalización del procedimiento de admisión de la oferta modular parcial y hasta un mes antes del inicio de la evaluación final ordinaria.

La dirección del centro solicitado procederá a admitir la solicitud de traslado siempre que existan plazas vacantes y recabará del centro de origen el expediente académico del alumnado trasladado.

**Vigesimoséptimo. Alumnado que proviene de Formación Profesional a distancia del mismo centro y sólo tiene que realizar el módulo de FCT y/o Proyecto.**

El alumnado de Formación Profesional en modalidad a distancia, con matrícula activa en el curso 2023/2024, que solo le queda completar el módulo de FCT y/o Proyecto, debe formalizar la matrícula en el mismo ciclo, centro y turno. Para ello, debe usar el modelo del anexo VII para grado medio y el anexo VIII para grado superior de esta resolución siguiendo el calendario de actuaciones que se especifica en el anexo II. No hacerlo implica perder la vacante a la que tienes derecho, y esta sería ocupada por otras personas solicitantes. En ese caso, para intentar recuperar dicha plaza habrá de solicitarla de nuevo siguiendo el medio previsto en el resuelto vigesimoquinto de esta resolución.

El alumnado que quisiera cambiar de centro deberá solicitar admisión a segundo siguiendo el procedimiento establecido en el resuelto vigesimoquinto de esta resolución.

Los centros ofrecerán, de manera excepcional, plazas adicionales para el alumnado que deba realizar únicamente el módulo de Formación en Centros de Trabajo (FCT) y/o el módulo de Proyecto. Estas plazas estarán por encima de la capacidad habitual del centro y se asignarán hasta duplicar dicha capacidad. En caso de que las solicitudes superen el doble de la capacidad, se ordenarán por la calificación media de todos los módulos profesionales del ciclo formativo.

Vigesimoctavo. Listas de espera y solicitudes de adhesión a lista de espera a segundo curso.

1. Se establecerá un período de matriculación por listas de espera para el segundo curso, en el que se dará prioridad a las personas que cumplan los siguientes criterios:
 - a. En primer lugar: Aquellas que no hayan obtenido una vacante durante el proceso de admisión descrito en el resuelto vigesimoquinto de esta resolución.
 - b. En segundo lugar: Las personas que se inscriban en este período extraordinario como solicitud extraordinaria de admisión a través del anexo IX de esta resolución.
2. Dentro de este período de matriculación por listas de espera a segundo curso, se abrirá un período especial en el que, si surgieran vacantes en algún ciclo formativo, se ofrecerán preferentemente a las personas que estuvieron matriculadas en oferta modular parcial en ese ciclo formativo y en ese centro durante el curso 2023/2024. Este plazo está especificado en el calendario de actuaciones conforme al anexo II de esta resolución.

Vigesimonoveno. Simultaneidad de enseñanzas.

1. No está permitido que una persona tenga dos matrículas de régimen general activa al mismo tiempo por las dificultades que extraña atender las actividades lectivas de varias ense-



ñanzas simultáneamente. No obstante, el alumnado matriculado en un ciclo de Formación Profesional que deseen simultañarlo con otros estudios de formación profesional ya sea del mismo ciclo o de diferente ciclo, o incluso con otras enseñanzas del sistema educativo en cualquier modalidad podrá hacerlo siempre que haya compatibilidad horaria y, se cumplan ciertas condiciones:

- a. El alumnado debe cumplir con los requisitos generales de acceso al ciclo formativo o enseñanza que desea simultañar, de acuerdo con la normativa vigente.
 - b. Deben existir plazas vacantes en el ciclo formativo o enseñanza que se desea simultañar. Esto se evaluará después del proceso de admisión y matriculación, incluyendo la gestión de las listas de espera, en el centro educativo donde se solicita la simultaneidad.
 - c. Los horarios de ambos estudios no deben solaparse.
 - d. La carga horaria total de la simultaneidad será la establecida en la normativa vigente.
2. La simultaneidad debe solicitarse en el centro educativo donde se obtiene la segunda matrícula. El centro educativo enviará la solicitud a la Inspección de Educación para su correspondiente informe, y finalmente se concederá si se cumplen las condiciones necesarias.
 3. En situaciones en las que la segunda matrícula se realice de forma telemática a través de la Plataforma Educativa de Rayuela después de una adjudicación automatizada de vacante para el primer curso, el proceso de solicitud de simultaneidad difiere. En este caso, la matrícula que se confirme de forma telemática tiene el efecto de anular la matrícula existente en el régimen general ya existente, por lo que, si se desea mantener esta última, deberá solicitarse nuevamente. Una vez obtenida, si se desea simultañar una matrícula con la ya realizada de forma telemática se debe solicitar simultaneidad para la matrícula que fue anulada debido a la confirmación de matrícula de forma telemática
 4. En ambos escenarios, la segunda matrícula solo será efectiva si la solicitud de simultaneidad es aprobada.

Trigésimo. Simultaneidad de participación en otros procesos de admisión.

1. Esta convocatoria permite la participación en otros procesos de admisión, aunque con las restricciones impuestas por las exigencias de dichos procesos.
2. En el caso de primer curso, es posible solicitar admisión a ciclos formativos al mismo tiempo que se participa en otros procesos de admisión. Sin embargo, es fundamental cumplir con los plazos y requisitos establecidos en esta convocatoria. Es relevante tener en cuenta que, según lo dispuesto en el resuelto anterior, la matrícula en régimen a distancia anula la matrícula previa en régimen general para el curso 2024-2025.



3. En el caso de segundo curso, si la plaza obtenida ya es la segunda en régimen general, antes de realizar la matrícula correspondiente, será necesario anular la matrícula anterior o solicitar simultaneidad según lo indicado en el apartado vigésimo noveno de esta resolución. En este escenario, el centro de la segunda matrícula reservará la plaza a la espera de la confirmación de dicha simultaneidad.

Trigésimo primero. Convocatorias extraordinarias.

Las matrículas deberán formalizarse aún en los casos en el que el alumnado tenga agotado todas las convocatorias de uno o varios módulos profesionales. No obstante, no podrán ser evaluados del módulo o los módulos correspondientes hasta que les sea concedida la convocatoria excepcional, debiendo el alumnado efectuar la correspondiente solicitud en los plazos establecidos en la normativa.

En caso de que no se conceda la convocatoria extraordinaria de los módulos profesionales solicitados y no existiendo tampoco posibilidad de convalidación o exención, el centro propondrá al alumnado la baja de la matrícula y en caso de que el alumnado no acepte hacerlo, pondrá en marcha el procedimiento de baja de oficio según lo establecido en la normativa de evaluación de formación profesional vigente en Extremadura.

El alumnado que se encuentre en esta situación podrá finalizar sus estudios a través de las Pruebas para la obtención de títulos de Técnico o Técnico Superior de Formación Profesional.

Trigésimo segundo. Secciones bilingües.

La oferta que se publica con anterioridad al comienzo del período de solicitudes informará de los ciclos formativos que se imparten en modalidad de secciones bilingües además del idioma utilizado en ellas, cuya autorización se haya producido con anterioridad a la citada convocatoria para el conocimiento del alumnado solicitante.

Trigésimo tercero. Anulación de matrícula durante el proceso de admisión.

1. De acuerdo con el artículo 34 de la Orden de 9 de mayo de 2024, en los procesos de adjudicación, como norma general se podrá anular la matrícula realizada, a petición del interesado/a o a petición del tutor/a legal del mismo, durante el período de matriculación. La Plataforma Educativa Rayuela permite la acción de confirmar la matrícula y anularla de forma telemática para mantener los derechos de las personas que deciden o no realizar dicha matrícula hasta el plazo establecido para ello, no siendo después posible modificar la decisión anterior.
2. Durante el proceso de lista de espera, también es posible la anulación de la matrícula, pero se ha de tener en cuenta lo dispuesto en el resuelto vigesimoprimer apartado 9, relativo a la no reposición de la situación de las personas en las listas de espera.



3. Además de lo anterior, se podrá anular la matrícula de un alumno o alumna de oficio, por parte de la Administración Educativa cuando se haya incumplido algunas bases de la convocatoria o se haya producido un error administrativo.
4. Si una vez comenzado el curso escolar y transcurrido quince días lectivos continuados, se observa la no incorporación o la inasistencia injustificada del alumnado a las actividades lectivas se realizará de oficio la anulación de la matrícula según lo establecido en la normativa de evaluación de formación profesional vigente en Extremadura.
5. La plaza vacante, que surge de ambas situaciones, será ocupada por otra persona.

Trigésimo cuarto. Anulación de matrícula por incumplimiento de las bases de la convocatoria.

La anulación de matrícula del alumnado en el ciclo formativo por las causas establecidas en este resuelto se ajustará al siguiente procedimiento:

1. Comprobado que la persona solicitante se encuentra incurso en algún caso de incumplimiento que implique la no consecución legal de la plaza, y previa confirmación del hecho por la Comisión Provincial de Escolarización o de la Dirección General de Formación Profesional, Innovación e Inclusión Educativa, la dirección del centro comunicará a la persona afectada o a sus representantes legales que se va a proceder a la anulación de matrícula, concediéndole un plazo de diez días hábiles para que presente alegaciones y aporte la documentación que estime pertinente. Dicha comunicación se realizará por un medio en el que quede constancia que la persona afectada ha recibido la misma. Transcurrido dicho plazo y tenidas en cuenta las alegaciones y documentación presentadas, la dirección del centro resolverá, siendo preceptiva la consulta previa a la Comisión Provincial de Escolarización.
2. La resolución motivada, se comunicará al alumnado o a sus representantes legales y podrá presentarse recurso de alzada, de acuerdo con lo previsto en los artículos 121 y 122 de la Ley 39/2015, de 1 de octubre, ante el presidente de la Comisión Provincial de Escolarización. Dicho recurso pone fin a la vía administrativa.
3. Una copia de la resolución de anulación se adjuntará al expediente académico del alumno o alumna.

Trigésimo quinto. Alumnado que desee cursar el itinerario de oferta de doble titulación.

Las personas interesadas en cursar en los centros que oferten el itinerario de oferta de doble titulación en el que el alumnado obtiene dos títulos oficiales de la misma familia profesional en tres años pueden hacerlo siguiendo el procedimiento de admisión establecido en el anexo



I de esta resolución. Además, no será necesario presentar una nueva solicitud de admisión en los cursos posteriores ni inscribirse nuevamente en la enseñanza del itinerario formativo en el que ya se hayan matriculado.

El alumnado tendrá derecho a permanencia, siempre que haya mantenido la matrícula activa en el curso académico correspondiente, debiendo formalizar su matrícula en los cursos siguientes.

Trigésimo sexto. Alumnado procedente de ciclos formativos con primer curso común.

1. Las personas que procedan de ciclos con primer curso común y tengan derecho a matricularse en segundo curso, habrán de solicitar admisión siguiendo el procedimiento establecido en el resuelto vigesimoquinto de esta resolución para solicitantes de admisión a segundo curso.
2. A título informativo, sin perjuicio de que pudieran existir más, los casos en los que existe un primer curso común entre las enseñanzas que se imparten en Extremadura son los siguientes:

MMC2-1 Instalación y Amueblamiento (LOE)	MMC2-2 Carpintería y Mueble (LOE)
IMA2-4 Instalaciones de producción de calor (LOE)	IMA 2-5 Instalaciones frigoríficas y de climatización (LOE)
IFC3-2 Desarrollo de Aplicaciones Multiplataforma (LOE)	IFC3-3 Desarrollo de aplicaciones web (LOE)
ADG3-1 Administración y Finanzas (LOE)	ADG3-2 Asistencia a la Dirección (LOE)
COM3-2 Gestión de Ventas y Espacios Comerciales (LOE)	COM3-5 Márketing y Publicidad (LOE)
COM3-1 Comercio Internacional	COM 3-3 Transporte y Logística
SAN3-1 Anatomía patológica y citodiagnóstico	SAN3-6 Laboratorio clínico y biomédico
HOT3-1 Agencias de viajes y gestión de eventos (LOE)	HOT 3-2 Guía, información y asistencia turísticas (LOE)
SAN3-9 Radioterapia y Dosimetría (LOE)	SAN3-5 Imagen para el diagnóstico y medicina nuclear

3. Para estos casos, los reconocimientos y/o convalidaciones de los módulos del primer curso serán concedidos de oficio por parte de la dirección del centro.

**Trigésimo séptimo. Casos especiales de personas que convalidando o reconociendo módulos podrían realizar la FCT y/o Proyecto u obtener el título.**

Siendo una de las finalidades más importantes de la formación profesional la titulación y la incorporación al mundo laboral, los casos de personas que estén en situación de cursar el módulo de Formación en Centros de Trabajo y/o Proyecto o incluso obtener el título convalidando o reconociendo todos los módulos profesionales de un ciclo formativo, pueden solicitar en el centro educativo en el que desea cursar la enseñanzas a través del anexo XI de la presente resolución la solicitud de matrícula en dichos módulos profesionales.

El centro educativo remitirá la solicitud a esta Dirección General para que emita la resolución que corresponda sobre dicha solicitud.

Trigésimo octavo. Computo de notas o calificaciones.

La nota para tener en cuenta, por regla general, será la nota media del título o expediente académico por la que se accede al ciclo formativo correspondiente, teniendo en cuenta las particularidades recogidas en los artículos 11 y 17.2 de la Orden de 9 de mayo de 2024.

Los casos particulares o excepcionales a los que no sea de aplicación el punto anterior se harán con la siguiente correspondencia:

No presentado: 1.

Insuficiente o Suspenso: 3.

Convalidado sin nota anterior al curso académico 2021/2022: 5.

Convalidado sin nota posterior al curso académico 2021/2022: No se tienen en cuenta.

Convalidado con nota: La nota que acompaña a la convalidación correspondiente.

Suficiente o Aprobado: 5.

Bien: 6.

Notable: 7,5.

Sobresaliente: 9.

Mención de Honor o similar: 9,5.

Matrícula de Honor (M.H.): 10.

**Trigésimo noveno. Sistema de desempate.**

Si se produjeran empates en la baremación, se resolverán en atención a la resolución de la Dirección General de Función Pública publicada en el Diario Oficial de Extremadura, por la que se da publicidad al resultado del sorteo público para determinar el orden de actuación y prelación de los aspirantes en las pruebas selectivas que se convoquen durante el año 2024. De este modo, los solicitantes empatados se ordenarán alfabéticamente a partir de la letra extraída para el primer apellido, que para el presente año ha sido la letra "S" (DOE n.º 80, 25 de abril).

Cuadragésimo. Medidas de aplicación.

Las Delegaciones Provinciales de Educación arbitrarán las actuaciones necesarias para que tengan en conocimiento de las mismas los centros educativos, alumnado, familias y en general todos los sectores de la Comunidad Educativa.

Cuadragésimo primero. Eficacia y recursos.

1. Esta resolución surtirá efectos el día siguiente al de su publicación en el Diario Oficial de Extremadura.
2. Contra la presente resolución, que agota la vía administrativa, los interesados podrán interponer, con carácter potestativo, recurso de reposición ante la titular de la Consejería de Educación, Ciencia y Formación Profesional en el plazo de un mes, a contar desde el día siguiente al de su publicación en el Diario Oficial de Extremadura, según disponen los artículos 123 y 124 de la Ley 39/2015, del Procedimiento Administrativo Común de las Administraciones Públicas.
3. Podrán también interponer directamente recurso contencioso-administrativo ante el Tribunal Superior de Justicia de Extremadura, en el plazo de dos meses a contar desde el día siguiente al de su publicación en el Diario Oficial de Extremadura, conforme lo previsto en el artículo 46.1 de la Ley 29/1998, de 13 de julio, reguladora de la Jurisdicción Contencioso-administrativa. Todo ello, sin perjuicio de que puedan interponer cualquier otro recurso que estimen procedente.

Mérida, 20 de mayo de 2024.

El Director General de Formación
Profesional, Innovación e Inclusión
Educativa,

PEDRO ANTONIO PÉREZ DURÁN



ANEXO I
CICLOS FORMATIVOS DE GRADO MEDIO Y GRADO SUPERIOR MODALIDAD
PRESENCIAL COMPLETA
CALENDARIO DE ACTUACIONES
PRIMER CURSO
CURSO 2024/2025

CALENDARIO DE ACTUACIONES		
ADMISIÓN Y MATRICULACIÓN		
para cursar por primera vez Ciclos Formativos de Grado Medio y Grado Superior.		
Curso 2024-2025.		
PRIMER CURSO		
ACTUACIONES	FECHAS O PLAZOS	ANEXOS
Publicación de la oferta de puestos escolares de cada uno de los ciclos de Formación Profesional de Grado Medio y Grado Superior modalidad presencial completa, sostenidos con fondos públicos en cada centro y en los centros del ámbito territorial correspondiente en cada Delegación Provincial. Y en la página web http://www.educarex.es/fp/	Con anterioridad al comienzo del periodo de solicitudes	
PRESENTACIÓN DE SOLICITUDES y PERIODO de 1º ADJUDICACIÓN		
Periodo de presentación de solicitudes de admisión	Del 27 de mayo al 27 de junio	
Plazo para que los centros dispongan de las notas en Rayuela. No sólo en la evaluación final. También en la zona de notas medias	Hasta el 28 de junio a las 23:59 horas	
Gestión de solicitudes por parte de las comisiones provinciales de escolarización de formación profesional y de la Dirección General de Formación Profesional, Innovación e Inclusión Educativa. Revisión de documentación, y comprobación de requisitos y condiciones de acceso.	Del 28 de junio al 7 de julio	
Información en Rayuela de la situación provisional de personas admitidas y excluidas a participar en el proceso de adjudicación.		
Estado de la documentación que necesita ser revisada por parte de las personas presentadoras de solicitudes y de las condiciones de acceso en cuanto a cupo, nota de acceso y otras circunstancias relacionadas con ello.	8 de julio	
Presentación de reclamaciones a la información provisional de solicitantes. Aportación de documentación y/o cambio de cupo y/o subcupo en su caso.	Del 8 al 12 de julio	
Gestión de reclamaciones por parte las comisiones provinciales de escolarización de formación profesional y de la Dirección General de Formación Profesional, Innovación e Inclusión Educativa. Revisión de documentación, y comprobación de requisitos y condiciones de acceso.	Del 13 al 16 de julio	
Información en Rayuela de la situación definitiva de personas admitidas y excluidas a participar en el proceso de adjudicación. Documentación que necesitando haber sido revisada por parte de las personas presentadoras de solicitudes no ha sido considerada finalmente válida.	19 de julio	
Información de las condiciones de acceso en cuanto a cupo, nota de acceso y otras circunstancias relacionadas con ello.		
Primera adjudicación. Información en Rayuela de personas admitidas y no admitidas para realizar el primer curso en calidad de nuevo alumnado.	25 de julio a partir de las 12:00 del mediodía	
Periodo de <u>matrícula on-line</u> correspondiente a la Primera Adjudicación.	Del 25 al 31 de julio	
Periodo para cotejar documentación en centros de primera petición o en cualquier dentro público que imparta ciclos formativos de grados medio o superior.	Del 1 septiembre al 31 de octubre	



PERIODO de 2º ADJUDICACIÓN	
Segunda adjudicación. Información en Rayuela de personas admitidas y no admitidas para realizar el primer curso en calidad de nuevo alumnado.	3 de septiembre
Periodo de matrícula online correspondiente a la Segunda Adjudicación.	Del 3 al 9 de septiembre
PERIODO de 3º ADJUDICACIÓN	
Tercera adjudicación. Información en Rayuela de personas admitidas y no admitidas para realizar el primer curso en calidad de nuevo alumnado.	12 de septiembre
Periodo de matrícula online correspondiente a la Tercera Adjudicación.	Del 12 al 16 de septiembre

CALENDARIO DE ACTUACIONES ADMISIÓN Y MATRICULACIÓN Matrícula del alumnado de Ciclos Formativos de Grado Medio y Grado Superior que NO PROMOCIONA A SEGUNDO Curso 2024-2025.		
ACTUACIONES	FECHAS O PLAZOS	ANEXOS
Matrícula en primero del alumnado que no promociona a segundo en la evaluación extraordinaria de junio.	Del 1 al 8 de julio	Anexo VII Anexo VIII
Fecha límite de mecanización de matrícula del alumnado por parte del centro educativo, recogido en la actuación anterior.	10 de julio	

LISTA DE ESPERA A PRIMER CURSO		
ACTUACIONES	FECHAS O PLAZOS	ANEXOS
Información en Rayuela de lista de espera y fecha a partir de la cual se pueden presentar solicitudes de nuevas incorporaciones (adhesión) al final de las mismas en cada uno de los centros y ciclos.	19 de septiembre	Anexo IX
Periodo de matriculación preferente para personas de lista de espera de Rayuela que en 2023/2024 hubieran estado matriculadas en el ciclo formativo en oferta modular parcial y que hayan mantenido la matrícula activa en ese ciclo formativo y en ese centro educativo, para las vacantes surgidas en este periodo. Los centros podrán mecanizar matrículas hasta el 4 de octubre	Del 19 al 30 de septiembre	Anexo VII Anexo VIII
Fecha límite para la presentación de documentación que ha de ser cotejada	31 de octubre	

TRASLADOS DE MATRICULA A PRIMER CURSO FUERA DEL PERIODO DE ADMISIÓN		
ACTUACIONES	FECHAS O PLAZOS	ANEXOS
Traslados de matrícula fuera del periodo de admisión.	A partir de la finalización del procedimiento de la oferta modular parcial hasta un mes antes del inicio de la evaluación ordinaria.	Anexo X



ANEXO II
CICLOS FORMATIVOS DE GRADO MEDIO Y GRADO SUPERIOR MODALIDAD
PRESENCIAL COMPLETA
CALENDARIO DE ACTUACIONES
SEGUNDO CURSO
CURSO 2024/2025

CALENDARIO DE ACTUACIONES		
ADMISIÓN Y MATRICULACIÓN		
para cursar segundo curso de Ciclos Formativos de Grado Medio y Grado Superior.		
Curso 2024-2025.		
SEGUNDO CURSO		
ACTUACIONES	FECHAS O PLAZOS	ANEXOS
Publicación de la oferta de puestos escolares de cada uno de los ciclos de Formación Profesional de Grado Medio y Grado Superior, sostenidos con fondos públicos en cada centro y en los centros del ámbito territorial correspondiente en cada Delegación Provincial correspondiente. Y en la página web http://www.educarex.es/fp/	Con anterioridad al comienzo del período de solicitudes	
Matrícula en el MES de JULIO de alumnado que: -NO OBTIENE TÍTULO EN SEGUNDO. -PROMOCIONA A SEGUNDO.		
-Matrícula del alumnado de segundo que no obtiene título. -Matrícula del alumnado que promociona a segundo curso. -Primer periodo de matrícula del alumnado de distancia del mismo centro que solo tiene que realizar el módulo de FCT y/o Proyecto de ciclos de grado medio o/y superior que haya superado todos los módulos profesionales en la convocatoria ordinaria de junio.	Del 1 al 8 de julio	Anexo VII Anexo VIII
Fecha límite de mecanización de matrícula del alumnado por parte del centro educativo, recogido en la actuación anterior.	10 de julio	
Primer Periodo de Solicitud de Admisión y Matrícula en el MES de JULIO de alumnado que: -SOLICITA DE ADMISIÓN A SEGUNDO. -SOLICITA TRASLADO DE MATRÍCULA A SEGUNDO		
-Solicitud de admisión a segundo curso -Solicitud de traslado de matrícula para segundo curso. -Solicitud de admisión a segundo de alumnado de distancia a distinto centro que solo tiene que realizar el módulo de FCT y/o Proyecto de ciclos de grado medio o/y superior que haya superado todos los módulos profesionales en la convocatoria ordinaria de junio.	Del 10 al 12 de julio	Anexo V
Publicación de la relación de solicitudes de admisión a segundo curso y Solicitud de traslados de matrícula para segundo curso que han sido o no admitidas.	18 de julio	Anexo VI
Matriculación del nuevo alumnado admitido a segundo curso.	Del 18 al 22 de julio	Anexo VII Anexo VIII
Fecha límite de mecanización de matrícula del alumnado recogido en la actuación anterior.	26 de julio	
Segundo Periodo de Solicitud de Admisión y Matrícula en el MES de SEPTIEMBRE de alumnado que: -SOLICITA DE ADMISIÓN A SEGUNDO. -SOLICITA TRASLADO DE MATRÍCULA A SEGUNDO		
-Segundo periodo de matrícula del alumnado de distancia del mismo centro que solo tiene que realizar el módulo de FCT y/o Proyecto de ciclos de grado medio o/y superior que haya superado todos los módulos profesionales en la convocatoria ordinaria de junio o extraordinaria de septiembre. ----- -Solicitud de admisión a segundo curso -Solicitud de traslado de matrícula para segundo curso. -Solicitud de admisión a segundo de alumnado de distancia a distinto centro que solo tiene que realizar el módulo de FCT y/o Proyecto de ciclos de grado medio o/y superior que haya superado todos los módulos profesionales en la convocatoria ordinaria de junio o extraordinaria de septiembre.	Del 2 al 9 de septiembre	Anexo VII Anexo VIII ----- Anexo V

Cofinanciado por
la Unión EuropeaGOBIERNO DE ESPAÑA
MINISTERIO DE EDUCACIÓN, FORMACIÓN PROFESIONAL Y DEPORTE

Fondos Europeos



JUNTA DE EXTREMADURA

Consejería de Educación, Ciencia y Formación Profesional

Publicación de la relación de solicitudes de admisión a segundo curso y Solicitud de traslados de matrícula para segundo curso que han sido o no admitidas.	11 de septiembre	Anexo VI
Matriculación del nuevo alumnado admitido a segundo curso.	12 y 13 septiembre	Anexo VII Anexo VIII
Fecha límite de mecanización de matrícula del alumnado recogido en la actuación anterior.	16 de septiembre	
LISTA DE ESPERA A SEGUNDO CURSO		
Información en Rayuela de lista de espera y fecha a partir de la cual se pueden presentar solicitudes de nuevas incorporaciones (adhesión) al final de las mismas en cada uno de los centros y ciclos	Del 18 al 30 de septiembre	Anexo IX
Periodo de matriculación preferente para personas de lista de espera de Rayuela que en 2023/2024 hubieran estado matriculadas en el ciclo formativo en oferta modular parcial, para las vacantes surgidas en este periodo. Los centros podrán mecanizar matrículas hasta el 4 de octubre.	Del 27 al 30 de septiembre	Anexo VII Anexo VIII

TRASLADOS DE MATRICULA A SEGUNDO CURSO FUERA DEL PERIODO DE ADMISIÓN		
ACTUACIONES	FECHAS O PLAZOS	ANEXOS
Traslados de matrícula fuera del periodo de admisión.	A partir de la finalización del procedimiento de la oferta modular parcial hasta un mes antes del inicio de la evaluación ordinaria.	Anexo X



ANEXO III
BAREMACIÓN APLICABLE A LOS ASPIRANTES EN LA ADMISIÓN AL PRIMER CURSO DE CICLOS
FORMATIVOS DE GRADO MEDIO EN MODALIDAD
PRESENCIAL COMPLETA
CURSO 2024/2025.

BAREMO PARA GRADO MEDIO	
CUPO PRIMERO 75 %	PUNTOS
<p>Calificación media del expediente de 3º y 4º ESO. (Nota media aritmética de las materias que figuren en el expediente académico con dos decimales por redondeo, sin tener cuenta la materia de Religión).</p> <p>Haber obtenido el título de acceso en el <u>último año natural</u>. (Año 2024). +9 puntos</p> <p>Haber obtenido el título de acceso en el <u>penúltimo año natural</u>. (Año 2023). +8 puntos</p> <p>Haber obtenido el título de acceso en el <u>antepenúltimo año natural</u>. (Año 2022). +7 puntos</p>	<p>Hasta 10 puntos</p>
<p>Calificación media del expediente de Grado Básico/ FP Básico.</p> <p>¹Títulos de Grado Básico prioritarios en el acceso. +1 punto</p> <p>Haber obtenido el título de acceso en el <u>último año natural</u>. (Año 2024). +9 puntos</p> <p>Haber obtenido el título de acceso en el <u>penúltimo año natural</u>. (Año 2023). +8 puntos</p> <p>Haber obtenido el título de acceso en el <u>antepenúltimo año natural</u>. (Año 2022). +7 puntos</p>	<p>Hasta 10 puntos</p>
<p>Si no se aporta la nota media de 3º y 4º ESO.</p>	<p>Hasta 10 puntos</p>
CUPO SEGUNDO 15 %	PUNTOS
<p>Calificación media de prueba de acceso y sus equivalentes.</p>	<p>Hasta 10 puntos</p>
CUPO TERCERO 10 %	PUNTOS
<p>Calificación media del título de Técnico o Técnico Superior y sus equivalentes.</p>	<p>Hasta 10 puntos</p>

1. Ver anexo II de la Orden de 9 de mayo de 2024, por la que se regula el procedimiento de admisión y matriculación para cursar Grado D y E de Formación Profesional en las modalidades presencial, semipresencial y virtual en los centros sostenidos con fondos públicos en el ámbito de la Comunidad Autónoma de Extremadura.

Si aplicado el baremo anterior hubiera empates, estos se resolverán atendiendo a la mayor nota media del último curso realizado, calculada sobre las notas obtenidas en la evaluación ordinaria de junio. Se calculará sumando todas las calificaciones obtenidas en todas las materias del curso. No habrá de tenerse en cuenta la nota de la materia de Religión/Atención Educativa.

Si se produjeran empates en la baremación, se resolverán en atención a la resolución de la Dirección General de Función Pública publicada en el Diario Oficial de Extremadura, por la que se da publicidad al resultado del sorteo público para determinar el orden de actuación y prelación de los aspirantes en las pruebas selectivas que se convoquen durante el año 2024. De este modo, los solicitantes empatados se ordenarán alfabéticamente a partir de la letra extraída para el primer apellido, que para el presente año ha sido la letra "S". (DOE n.º 80, 25 de abril).



ANEXO IV
BAREMACIÓN APLICABLE A LOS ASPIRANTES EN LA ADMISIÓN AL PRIMER CURSO DE CICLOS
FORMATIVOS DE GRADO SUPERIOR EN MODALIDAD PRESENCIAL COMPLETA
CURSO 2024/2025.

BAREMO PARA GRADO SUPERIOR	
CUPO PRIMERO 75 %	PUNTOS
Subcupo I a: 38% Título de Técnico de Formación Profesional y sus equivalentes	
Calificación media del expediente de Técnico de Formación Profesional y sus equivalentes.	Hasta 10 puntos
¹ Título de Técnico de Formación Profesional de la misma familia profesional.	+ 1 punto
¹ Título de Técnico de Formación Profesional de la familia profesional afín.	+0,5 puntos
Haber obtenido el título de acceso en el <u>último curso académico</u> (2023-2024).	+9 puntos
Haber obtenido el título de acceso en el <u>penúltimo curso académico</u> (2022-2023).	+8 puntos
Haber obtenido el título de acceso en el <u>antepenúltimo curso académico</u> (2021-2022).	+7 puntos
Subcupo I b: 37% Título de Bachillerato y sus equivalentes	
Calificación media del expediente de Bachillerato o equivalente.	Hasta 10 puntos
Haber obtenido el título de acceso en el <u>último curso académico</u> (2023-2024).	+9 puntos
Haber obtenido el título de acceso en el <u>penúltimo curso académico</u> (2022-2023).	+8 puntos
Haber obtenido el título de acceso en el <u>antepenúltimo curso académico</u> (2021-2022).	+7 puntos
CUPO SEGUNDO 15 %	PUNTOS
Calificación media de prueba de acceso y sus equivalentes.	Hasta 10 puntos
² Opción Preferente de la Parte Específica de la Prueba de acceso.	+6 puntos
CUPO TERCERO 10 %	PUNTOS
Calificación media del título de Técnico Superior y sus equivalentes.	Hasta 10 puntos

1. Ver anexo V de la Orden de 9 mayo de 2024, por la que se regula el procedimiento de admisión y matriculación para cursar Grado D y E de Formación Profesional en las modalidades presencial, semipresencial y virtual en los centros sostenidos con fondos públicos en el ámbito de la Comunidad Autónoma de Extremadura.
2. Ver anexo VI, VII y VIII de la Orden de 9 de mayo de 2024, por la que se regula el procedimiento de admisión y matriculación para cursar Grado D y E de Formación Profesional en las modalidades presencial, semipresencial y virtual en los centros sostenidos con fondos públicos en el ámbito de la Comunidad Autónoma de Extremadura.

Si se produjeran empates en la baremación, se resolverán en atención a la resolución de la Dirección General de Función Pública publicada en el Diario Oficial de Extremadura, por la que se da publicidad al resultado del sorteo público para determinar el orden de actuación y prelación de los aspirantes en las pruebas selectivas que se convoquen durante el año 2024. De este modo, los solicitantes empatados se ordenarán alfabéticamente a partir de la letra extraída para el primer apellido, que para el presente año ha sido la letra "S". (DOE n.º 80, 25 de abril).



Cofinanciado por la Unión Europea



GOBIERNO DE ESPAÑA MINISTERIO DE EDUCACIÓN, FORMACIÓN PROFESIONAL Y DEPORTES



Fondos Europeos



JUNTA DE EXTREMADURA

Consejería de Educación, Ciencia y Formación Profesional

ANEXO V

SOLICITUD DE ADMISIÓN O DE TRASLADO A SEGUNDO CURSO DE CICLOS FORMATIVOS DE GRADO MEDIO Y SUPERIOR MODALIDAD PRESENCIAL COMPLETA CURSO 2024/2025

1. Datos personales de la persona solicitante <small>Consignar teléfonos de contacto es especialmente importante para los llamamientos en listas de espera</small>		
Apellido 1º (*)		Apellido 2º (*)
Nombre (*)		
D.N.I. o equivalente (*)	Teléfonos (*)	Email
Domicilio: calle/plaza/avenida. nº		
Código postal	Localidad	Provincia
2. Documentación <small>Solo deberá aportarse en caso de que la persona solicitante se oponga a que la administración educativa los recabe o consulte de oficio. En cuyo caso deberá marcar la casilla respectiva y aportar la documentación correspondiente</small>		
o DNI o documento legal equivalente		
o Certificación Académica del primer curso del ciclo formativo que se quiere cursar, o del ciclo con el primer curso común.		
o Certificación de la condición de acceso a las enseñanzas de grado medio o grado superior, según proceda.		
3. Ciclo de Grado Medio o de Grado Superior cuyo segundo curso se solicita		
Ciclo Formativo		
Clave del Ciclo	Turno o(M/)	Denominación

La persona abajo firmante DECLARA, bajo su expresa responsabilidad, que son ciertos cuantos datos figuran en la presente solicitud, y expresamente, que la solicitante reúne todos los requisitos establecidos en la resolución de convocatoria aportando en caso de no constar en Rayuela u oponerse a su consulta por parte de la Consejería, la documentación necesaria, y SOLICITA la matriculación en el ciclo formativo referenciado.

Me opongo a que la Administración educativa recabe o consulte de oficio:
o Información sobre la identidad de la persona solicitante del Sistema de Verificación de Datos de Identidad
o Información académica de los registros automatizados del sistema de gestión Rayuela

En _____, a ____ de _____ de 202__. Firma de la persona solicitante SR./A. DIRECTOR/A DEL CENTRO Denominación del Centro en el que presenta la solicitud de admisión.	Fecha y hora de entrada en el registro y sello del centro _____ horas del _____ de _____ de 202__.
--	---

**ANEXO VII****MATRÍCULA EN CICLOS FORMATIVOS DE GRADO MEDIO MODALIDAD PRESENCIAL COMPLETA PARA:****ALUMNADO QUE NO PROMOCIONA A SEGUNDO.****ALUMNADO DE SEGUNDO.****ALUMNADO DE PRIMERO QUE SE MATRÍCULA POR LISTA DE ESPERA.****CURSO 2024/2025**

(LA MATRÍCULA DE PRIMER CURSO PARA CADA ADJUDICACIÓN AUTOMÁTICA SÓLO PUEDE HACERSE A TRAVÉS DE LA SECRETARÍA VIRTUAL DEL SOLICITANTE EN LA PLATAFORMA EDUCATIVA RAYUELA O EN LOS CENTROS PÚBLICOS QUE IMPARTEN CICLOS DE GRADOS MEDIO Y/O SUPERIOR EN HORARIO DE OFICINA Y SEGÚN EL CALENDARIO DE ACTUACIONES DEL ANEXO I y ANEXO II DE ESTA RESOLUCIÓN)

1. Datos personales de la persona solicitante				
Apellido 1º		Apellido 2º		Nombre
D.N.I. o equivalente	Fecha de nacimiento	Lugar de nacimiento		Sexo V o M o
Nº Seguridad Social	Persona con discapacidad igual o mayor del 33% o	Nacionalidad		
¿Trabaja actualmente? Sí/No	País donde realizó los estudios previos:			
Teléfonos	Email	Domicilio: calle/plaza/avenida. nº		
Código postal	Localidad			Provincia
2. Datos personales del padre/tutor de la persona solicitante				
Apellidos y Nombre				D.N.I.
Teléfono		Email		
3. Datos personales de la madre/tutora de la persona solicitante				
Apellidos y Nombre				D.N.I.
Teléfono		Email		
4. Forma de acceso				
Directo/Titulación académica o	Título de FP Básica o	Curso de acceso o	Prueba o	PCPI, módulos obligatorios o
5. Datos de matrícula				
Centro educativo			Localidad	
Denominación del ciclo formativo				Clave del ciclo formativo
Curso:	1º o	2º o	Turno: Mañana o	Tarde o
				Alumno/a que no promociona al siguiente curso o
Módulo/s que repite:				
Módulo/s pendientes:				

La persona abajo firmante DECLARA, bajo su expresa responsabilidad, que son ciertos cuantos datos figuran en la presente solicitud, y expresamente, que la solicitante reúne todos los requisitos establecidos en la resolución de convocatoria aportando en caso de no constar en Rayuela u oponerse a su consulta por parte de la Consejería, la documentación necesaria, y SOLICITA la matriculación en el ciclo formativo referenciado.

Me opongo a que la Administración educativa recabe o consulte de oficio:

- o Información sobre la identidad de la persona solicitante del Sistema de Verificación de Datos de Identidad
- o Información académica de los registros automatizados del sistema de gestión Rayuela

En _____, a ____ de _____ de 202__.	Fecha de entrada en el registro y sello del centro.
Firma de la persona solicitante o de la tutora legal	
SR./A. DIRECTOR/A DEL CENTRO _____	
Denominación del Centro en el que realiza la matrícula	_____ de _____ de 202__.



ANEXO VII. Reverso

Documentación que debe adjuntarse:

a) Si proviene del proceso automatizado de admisión:

- Justificante del pago del seguro escolar.
- Si el centro lo estima, dos fotografías de tamaño carné con el nombre y apellidos escritos al dorso.

b) En caso contrario:

- La Documentación del apartado a) anterior.
- Fotocopia del DNI o documento legal equivalente, si no ha autorizado recabar dicha información del Sistema de Verificación de Identidad.
- Justificación académica de acceso a las enseñanzas de Grado Medio (alguna de las siguientes), si dicha información no está disponible en los registros automatizados del sistema de gestión Rayuela.
 - Copia auténtica del título que da acceso directo al ciclo.
 - Certificación académica o libro de calificaciones.
 - Certificado de superación de la Prueba o del Curso de Acceso a Grado Medio o Superior.
 - Certificado de homologación de estudios extranjeros con algún título que dé acceso a Grado Medio.

Todo ello siguiendo las indicaciones del centro en el que se realiza la matrícula.

**ANEXO VIII****MATRÍCULA EN CICLOS FORMATIVOS DE GRADO SUPERIOR MODALIDAD PRESENCIAL COMPLETA PARA:****ALUMNADO QUE NO PROMOCIONA A SEGUNDO.****ALUMNADO DE SEGUNDO.****ALUMNADO DE PRIMERO QUE SE MATRÍCULA POR LISTA DE ESPERA****CURSO 2024/2025**

(LA MATRÍCULA DE PRIMER CURSO PARA CADA ADJUDICACIÓN AUTOMÁTICA SÓLO PUEDE HACERSE A TRAVÉS DE LA SECRETARÍA VIRTUAL DEL SOLICITANTE EN LA PLATAFORMA EDUCATIVA RAYUELA O EN LOS CENTROS PÚBLICOS QUE IMPARTEN CICLOS DE GRADOS MEDIO Y/O SUPERIOR EN HORARIO DE OFICINA Y SEGÚN EL CALENDARIO DE ACTUACIONES DEL ANEXO I y ANEXO II DE ESTA RESOLUCIÓN)

1. Datos personales de la persona solicitante				
Apellido 1º		Apellido 2º		Nombre
D.N.I. o equivalente	Fecha de nacimiento	Lugar de nacimiento		Sexo V o M o
Nº Seguridad Social	Persona con discapacidad igual o mayor del 33% o	Nacionalidad		
¿Trabaja actualmente? Sí/No	País donde realizó los estudios previos:			
Teléfonos	Email	Domicilio: calle/plaza/avenida. nº		
Código postal	Localidad			Provincia
2. Datos personales del padre/tutor de la persona solicitante				
Apellidos y Nombre				D.N.I.
Teléfono		Email		
3. Datos personales de la madre/tutora de la persona solicitante				
Apellidos y Nombre				D.N.I.
Teléfono		Email		
4. Forma de acceso				
Directo/Titulación	Título de GM o	Curso de acceso o	Prueba o	BUP o
5. Datos de matrícula				
Centro educativo			Localidad	
Denominación del ciclo formativo				Clave del ciclo formativo
Curso:	1º o	2º o	Turno: Mañana o	Tarde o
				Alumno/a que no promociona al siguiente curso o
Módulo/s que repite				
Módulo/s pendientes				

La persona abajo firmante DECLARA, bajo su expresa responsabilidad, que son ciertos cuantos datos figuran en la presente solicitud, y expresamente, que la solicitante reúne todos los requisitos establecidos en la resolución de convocatoria aportando en caso de no constar en Rayuela u oponerse a su consulta por parte de la Consejería, la documentación necesaria, y SOLICITA la matriculación en el ciclo formativo referenciado.

Me opongo a que la Administración educativa recabe o consulte de oficio:

- Información sobre la identidad de la persona solicitante del Sistema de Verificación de Datos de Identidad
- Información académica de los registros automatizados del sistema de gestión Rayuela

<p>En _____, a ___ de _____ de 202_.</p> <p>Firma de la persona solicitante o de la tutora legal</p> <p>SR./A. DIRECTOR/A DEL CENTRO _____</p> <p>Denominación del Centro en el que realiza la matrícula</p>	<p>Fecha de entrada en el registro y sello del centro.</p> <p>_____ de _____ de 202_.</p>
--	---



ANEXO VIII. Reverso

Documentación que debe adjuntarse:

a) Si proviene del proceso automatizado de admisión:

- Justificante del pago del seguro escolar.
- Si el centro lo estima, dos fotografías de tamaño carné con el nombre y apellidos escritos al dorso.

b) En caso contrario:

- La Documentación del apartado a) anterior.
- Fotocopia del DNI o documento legal equivalente, si no ha autorizado recabar dicha información del Sistema de Verificación de Identidad.
- Justificación académica de acceso a las enseñanzas de Grado Superior (alguna de las siguientes), si dicha información no está disponible en los registros automatizados del sistema de gestión Rayuela.
 - Copia auténtica del título que da acceso directo al ciclo.
 - Certificación académica o libro de calificaciones.
 - Certificado de superación de la Prueba o del Curso de Acceso a Grado Superior.
 - Certificado de superación del Bachillerato Unificado y Polivalente.
 - Certificado de homologación de estudios extranjeros con algún título de Bachillerato u otro que dé acceso.

Todo ello siguiendo las indicaciones del centro en el que se realiza la matrícula.

**ANEXO IX****SOLICITUD DE ADHESIÓN A LISTA DE ESPERA A PRIMER CURSO O SEGUNDO CURSO DE CICLOS FORMATIVOS DE GRADO MEDIO Y SUPERIOR EN MODALIDAD PRESENCIAL COMPLETA**

1.	Datos personales de la persona solicitante Consignar teléfonos de contacto es especialmente importante para los llamamientos en listas de espera		
Apellido 1º (*)		Apellido 2º (*)	Nombre (*)
D.N.I. o equivalente (*)		Teléfonos (*)	Email
Domicilio: calle/plaza/avenida. nº			
Código postal	Localidad		Provincia
2.	Documentación		
o DNI o documento legal equivalente (No necesario si ya se tiene historial en el programa de gestión Rayuela)			
o Certificación de la condición de acceso a las enseñanzas de grado medio o grado superior, según proceda. (No necesario si ya consta en el programa de gestión Rayuela y accede a que sea consultado. No aportar Certificación alguna se considera autorizar a la Consejería a realizar la consulta en el programa Rayuela)			
3.	Ciclo de Grado Medio o de Grado Superior que se solicita		
Ciclo Formativo			
Clave del Ciclo	Turno (M/T)	Curso (1º/2º)	Denominación

Nota1: Tal adhesión no puede realizarse antes de la fecha prevista en el calendario de actuaciones que aparece publicado en el anexo I y anexo II de esta resolución.

Nota 2: Las personas que figuren en las listas automatizadas de Rayuela tienen preferencia sobre las que se adhieren a ellas.

Nota 3: El orden en las listas adheridas lo determina la fecha y hora de registro de esta solicitud.

En _____, a ____ de _____ de 202__.	Fecha y hora de entrada en el registro y sello del centro
Firma de la persona solicitante	
SR./A. DIRECTOR/A DEL CENTRO	

Denominación del Centro en el que presenta la solicitud de admisión.	_____horas del _____ de _____ de 202__.

(*) Campo obligatorio. No consignarlo es motivo de exclusión del proceso.

**ANEXO X****SOLICITUD DE TRASLADO DE MATRICULA PARA PRIMER CURSO Y SEGUNDO CURSO DE GRADO MEDIO Y GRADO SUPERIOR MODALIDAD PRESENCIAL COMPLETA FUERA DEL PROCESO DE ADMISIÓN.
CURSO 2024/2025**

1. Datos personales							
Apellido 1º		Apellido 2º		Nombre			
D.N.I. o equivalente		Fecha de nacimiento		Lugar de nacimiento		Sexo V <input type="checkbox"/> M <input type="checkbox"/>	
Nº Seguridad Social		Persona con discapacidad igual o mayor del 33% <input type="checkbox"/>				Nacionalidad	
¿Trabaja actualmente? <input type="checkbox"/> Sí/ <input type="checkbox"/> No		País donde realizó los estudios previos:					
Teléfonos		Email			Domicilio: calle/plaza/avenida. nº		
Código postal		Localidad				Provincia	
2. Datos personales del padre/tutor de la persona solicitante							
Apellidos y Nombre						D.N.I.	
Teléfono				Email			
3. Datos personales de la madre/tutora de la persona solicitante							
Apellidos y Nombre						D.N.I.	
Teléfono				Email			
4. Datos de solicitud de admisión o traslado de matrícula a segundo curso de Grado Básico							
Centro educativo				Localidad			
Denominación del ciclo				Clave del ciclo			
Curso:		Turno: Mañana <input type="checkbox"/> Tarde <input type="checkbox"/>		Alumnado que no promociona al siguiente curso <input type="checkbox"/>			
Módulos pendientes							

La persona abajo firmante DECLARA, bajo su expresa responsabilidad, que son ciertos cuantos datos figuran en la presente solicitud, y expresamente, que reúne todos los requisitos establecidos en la orden de convocatoria y se compromete a aportar los documentos acreditativos a requerimiento de la Administración, y SOLICITA la matriculación en el ciclo formativo referenciado.

Me opongo a que la Consejería de Educación, Ciencia y Formación Profesional recabe la información sobre mi identidad en Sistema de Verificación de Datos de Identidad

Me opongo a que la Consejería de Educación, Ciencia y Formación Profesional recabe mi información académica del programa Rayuela

En _____, a ____ de _____ de 202__ Firma de la persona solicitante SR./A. DIRECTOR/A DEL CENTRO _____ Denominación del Centro en el que realiza la matrícula	Fecha de entrada en el registro y sello del centro. _____ de _____ de 202__
---	--



Cofinanciado por la Unión Europea



Consejería de Educación, Ciencia y Formación Profesional

ANEXO XI
SOLICITUD DE MATRÍCULA DE ALUMNADO QUE CONVALIDANDO O RECONOCIENDO
MÓDULOS PROFESIONALES PUEDAN REALIZAR LA FCT Y/O PROYECTO
CURSO 2024/2025

Form with sections for personal data (1.) and a list of professional modules (2.) with columns for module name, course, status, academic course, and center.

La persona abajo firmante DECLARA, bajo su expresa responsabilidad, que son ciertos cuantos datos figuran en la presente solicitud, y expresamente, que reúne todos los requisitos establecidos en la orden de convocatoria y se compromete a aportar los documentos acreditativos a requerimiento de la Administración, y SOLICITA la matriculación en el ciclo formativo referenciado.

- Me opongo a que la Consejería de Educación, Ciencia y Formación Profesional recabe la información sobre mi identidad en Sistema de Verificación de Datos de Identidad
Me opongo a que la Consejería de Educación, Ciencia y Formación Profesional recabe mi información académica del programa Rayuela

Signature and date fields for the applicant and the center director.

**INFORMACION SOBRE PROTECCION DE LOS DATOS DE CARÁCTER PERSONAL****Responsable del tratamiento:**

Consejería de Educación, Ciencias y Formación Profesional

Dirección: Edificio III Milenio. Avda Valhondo, s/n. Módulo 5-1ª planta. Mérida ,06800

Teléfono: 924004048

Correo electrónico: dgfpie.ecfp@juntaex.es

Delegado de Protección de Datos: dpd@juntaex.es

Finalidad del tratamiento:

La admisión del alumnado en centros docentes que imparten Formación Profesional de Grado Medio y Grado Superior en modalidad presencial completa en Extremadura durante el curso 2024/2025.

Conservación de los datos:

Plazos o criterios de conservación de los datos:

La información será conservada hasta la finalización del expediente y posteriormente durante los plazos legalmente previstos en la normativa y durante el plazo que un juez o tribunal los pueda reclamar. Cumplidos esos plazos, el expediente puede ser trasladado al Archivo Histórico de acuerdo con la normativa vigente.

Licitud y base jurídica del tratamiento:

La base legal para los tratamientos indicados es RGPD: 6.1C) tratamiento necesario para el cumplimiento de una obligación legal aplicable al responsable del tratamiento y en el artículo 8 de la Ley Orgánica 3/2018, de 5 de diciembre, de Protección de Datos Personales y garantía de los derechos digitales.

Destinatarios:

Podrá ser comunicado a otros organismos u órganos de la Administración Pública sin precisar el previo consentimiento del interesado, cuando así lo prevea una norma de Derecho de la Unión Europea o una ley, que determine las cesiones que procedan como consecuencia del cumplimiento de la obligación legal, aunque se deberá informar de este tratamiento al interesado.

Transferencias internacionales de datos.

No están previstas transferencias internacionales de datos.

Derechos de las personas interesadas

Le informamos que en cualquier momento puede solicitar el acceso a sus datos personales. Asimismo, tiene derecho a la rectificación de los datos inexactos o en su caso solicitar la supresión cuando, entre otros motivos, los datos no sean necesarios para el cumplimiento de sus fines, a la limitación del tratamiento, su oposición al mismo, así como a la portabilidad de los datos personales.

Estos derechos podrá ejercerlos presentando la correspondiente solicitud en el Sistema de Registro Electrónico General de la Administración de la Comunidad Autónoma de Extremadura y de sus organismos públicos vinculados o dependientes, o remitidos por correo postal en la dirección Edificio III Milenio, Avda Valhondo s/n, Módulo 5, 1ª planta, Mérida 06800.

El plazo máximo a resolver es el de un mes a contar desde la recepción de la solicitud, pudiendo ser prorrogado dos meses más atendiendo al volumen de reclamaciones presentadas o a la complejidad de las mismas.

Tiene derecho a presentar una reclamación ante la Agencia Española de Protección de Datos en el supuesto de que considere que el ejercicio de sus derechos no ha sido atendido convenientemente, a través de su sede electrónica o en su domicilio c/ Jorge Juan 6, 28001, Madrid.

En el caso de producirse alguna modificación de sus datos, le agradecemos nos lo comunique debidamente por escrito con la finalidad de mantener sus datos actualizados.

Procedencia de los datos

Proceden del interesado o su representante legal.

DIRECCION GENERAL DE FORMACION PROFESIONAL, INNOVACIÓN E INCLUSIÓN EDUCATIVA.

CONSEJERIA DE EDUCACION, CIENCIAS Y FORMACION PROFESIONAL. JUNTA DE EXTREMADURA.

**V****ANUNCIOS****CONSEJERÍA DE AGRICULTURA, GANADERÍA Y DESARROLLO SOSTENIBLE**

ANUNCIO de 15 de marzo de 2024 por el que se pone a disposición del público la información relativa al procedimiento de solicitud de modificación sustancial de autorización ambiental unificada del proyecto de matadero y sala de despiece porcino, promovido por Cárnicas Maldonado, SL, en el término municipal de Alburquerque (Badajoz). (2024080429)

Para dar cumplimiento al artículo 16, punto 5 de la Ley 16/2015, de 23 de abril, de protección ambiental de la Comunidad Autónoma de Extremadura, modificado por el Decreto-ley 3/2021, de 3 de marzo, de medidas urgentes para la modernización de la Administración Pública y para la ejecución del Plan de Recuperación, Transformación y Resiliencia, se comunica al público en general que la solicitud de modificación sustancial de autorización ambiental unificada (AAU) del proyecto de matadero y sala de despiece porcino, promovido por Cárnicas Maldonado, SL, en el término municipal de Alburquerque (Badajoz), podrá ser examinada, durante 20 días hábiles, a contar desde el día siguiente al de la publicación del presente anuncio en la sede electrónica, en las dependencias de la Dirección General de Sostenibilidad de la Consejería de Agricultura, Ganadería y Desarrollo Sostenible, avda. Valhondo, s/n., Módulo II, 2.ª planta.

Por otra parte, simultáneamente al periodo de información pública, la solicitud de AAU será remitida por la Dirección General de Sostenibilidad al correspondiente Ayuntamiento, a fin de solicitarle el informe técnico sobre la adecuación de la instalación analizada a todos aquellos aspectos que sean de su competencia, en virtud de lo dispuesto en el artículo 16, punto 6 de la Ley 16/2015, de 23 de abril, modificado por el Decreto-ley 3/2021, de 3 de marzo.

De acuerdo con lo dispuesto en el artículo 15 de la Ley 16/2015, de 23 de abril, de protección ambiental de la Comunidad Autónoma de Extremadura, en el artículo 14.6 del Decreto 77/2023, de 21 de julio, por el que se establece la estructura orgánica básica de la Administración de la Comunidad Autónoma de Extremadura, el órgano competente para la resolución de la presente solicitud es la Dirección General de Sostenibilidad de la Consejería de Agricultura, Ganadería y Desarrollo Sostenible.

Esta figura administrativa autoriza y condiciona la ejecución y puesta en funcionamiento de la actividad desde el punto de vista ambiental. Conforme al artículo 14.3 de la Ley 16/2015, la AAU precederá, en su caso, a las demás autorizaciones sectoriales o licencias que sean obligatorias, entre otras, a las autorizaciones sustantivas de las industrias y a las licencias urbanísticas.

Los datos generales del proyecto son:

- Categoría Ley 16/2015:

Categorías 3.1 y 3.2 del anexo II de la Ley 16/2015, de 23 de abril, relativo a "Instalaciones para mataderos con una capacidad de producción de canales igual o inferior a 50 toneladas por día" e "Instalaciones para tratamiento y transformación, diferente al mero envasado, de las siguientes materias primas, tratadas o no previamente, destinadas a la fabricación de productos alimenticios o piensos a partir de: a) Materia prima animal (que no sea la leche) de una capacidad de producción de productos acabados igual o inferior a 75 toneladas/día y superior a 10 toneladas al día".

- Actividad:

El proyecto consiste en la instalación de un matadero industrial de cerdos ibéricos con una producción diaria de 12,5 Toneladas, que supondría una producción normal de canales anuales de 1.875 Toneladas, con una capacidad de despique de 15 canales/hora, de envasado de 4.000 kg/hora y de almacenamiento de 154.00 Kg.

- Ubicación:

La actividad se llevará a cabo en el término municipal de Alburquerque (Badajoz), y más concretamente en el polígono industrial de Alburquerque, c/ Sancho Gil n.º 5.

- Infraestructuras, instalaciones y equipos principales:

El matadero tendrá una superficie en planta de 820 m² repartida en:

- Corrales de espera: 358 m².

- Matadero: 461 m².

La sala de despique tendrá una superficie en planta de 879 m².

Además, el proyecto prevé, entre otras, las siguientes instalaciones y equipos:

- Saneamiento separativo para la recogida y posterior vertido de las aguas pluviales, por un lado; y aguas negras y de proceso, por otro. Las aguas de lluvia verterán directamente al exterior de la parcela, mientras que las aguas negras y de proceso verterán a una depuradora de aguas residuales, para su tratamiento antes de su vertido al colector municipal de aguas residuales de Alburquerque.

- Depuradora de aguas residuales para tratar un caudal de aguas residuales (aguas negras y aguas residuales de proceso).



- Instalación frigorífica: Cámara de canales, cámara de decomisos, cámara de vísceras, sala despieces, oreo jamones y paletas, sala perfilado, conservación jamones y paletas, despiezados 1, despiezados 2, túnel congelación, cámara congelación.
- Dos calderas para la producción de vapor y agua caliente, cada una con una potencia térmica de 66,1 kW y empleo de gas propano.
- Horno de chamuscado de 407 kW.
- Escaldadora.
- Instalación de aire comprimido; de suministro de agua fría, agua caliente y vapor; eléctrica en baja tensión.

Las personas físicas o jurídicas podrán presentar sus sugerencias y alegaciones, durante el plazo indicado en el párrafo primero de este anuncio, en cualquiera de los lugares previstos en el artículo 7 Decreto 257/2009, de 18 de diciembre, por el que se implanta un Sistema de Registro Único y se regulan las funciones administrativas del mismo en el ámbito de la Administración de la Comunidad Autónoma de Extremadura (oficinas que realicen función de registro de cualesquiera órgano o unidad administrativa de la Administración de la Comunidad Autónoma de Extremadura y sus organismos públicos vinculados o dependientes, incluidas las Oficinas de Respuesta Personalizada y los Centros de Atención Administrativa, de los órganos de la Administración General del Estado, de los órganos de cualquier otra Administración Autonómica, de las Entidades que integran la Administración Local que hayan suscrito el correspondiente Convenio con la Administración de la Comunidad Autónoma de Extremadura para actuar como registro concertado, a través del Registro Telemático de la Junta de Extremadura, en las oficinas de Correos, de acuerdo con su normativa específica, en las representaciones diplomáticas y oficinas consulares de España en el extranjero, conforme a su normativa o en cualquier otro órgano que indique una norma específica), o en cualquiera de los lugares indicados en el artículo 16.4 de la Ley 39/2015, de 1 de octubre, del Procedimiento Administrativo Común de las Administraciones Públicas, dirigidas al Servicio de Prevención Ambiental de la Dirección General de Sostenibilidad de la Consejería de Agricultura, Ganadería y Desarrollo Sostenible.

Mérida, 15 de marzo de 2024. El Director General de Sostenibilidad, GERMÁN PUEBLA OVANDO.





ANUNCIO de 14 de mayo de 2024 sobre convocatoria de actas previas a la ocupación en el expediente AT-9038. (2024080790)

Por tener concedido el proyecto de i-DE Redes Eléctricas Inteligentes, SAU, denominado "Proyecto de ampliación de LMT 20 kV desde CT Santa Cruz Sierra 2 (140403740) a nuevo centro de reparto en Herguijuela – Santa Cruz de la Sierra y Herguijuela (Cáceres)", en los términos municipales de Santa Cruz de la Sierra y Herguijuela, registrado con el número AT-9038, la declaración de utilidad pública por Resolución del Servicio Ordenación Industrial, Energética y Minera, de fecha 2-08-2022 publicada en el DOE n.º 156, de fecha 12-08-2022 y, de conformidad con el artículo 56 de la Ley 24/2013 de 26 de diciembre, del Sector Eléctrico, que establece que la declaración de utilidad pública lleva implícita la necesidad de ocupación de los bienes y derechos afectados e implica la Urgente Ocupación a los efectos establecidos en el artículo 52 de la Ley de Expropiación Forzosa de 16 de diciembre de 1.954.

Este Servicio de Ordenación Industrial, Energética y Minera, convoca a los titulares de los bienes y derechos afectados que figuran en relación adjunta para que comparezcan el día, hora y lugar señalados al final del presente escrito, (y en dicha relación) para desde allí trasladarse posteriormente al terreno, si fuera necesario, y proceder al levantamiento de las actas previas a la ocupación de las fincas afectadas.

A dicho acto deberán asistir los afectados, personalmente o bien representados por persona debidamente autorizada para actuar en su nombre, aportando los documentos acreditativos de su titularidad y el último recibo de la contribución, pudiendo hacerse acompañar a su costa, si lo estiman oportuno, de Peritos y Notario.

De conformidad con lo dispuesto en el artículo 56.2 del Reglamento de la Ley de Expropiación Forzosa aprobado por Decreto de 26 de abril de 1.957, los interesados, así como las personas que siendo titulares de derechos e intereses económicos directos sobre los bienes afectados que hayan podido ser omitidos de dicha relación, podrán formular por escrito ante este Servicio, hasta el día señalado para el levantamiento del acta previa, alegaciones a los solos efectos de subsanar posibles errores padecidos en la relación de los mismos.

Fecha, lugar y hora levantamiento de actas previas:

Ayuntamiento de Herguijuela el día 11-06-2024 a las 10:00 horas (Hora de comienzo del acto).

Ayuntamiento de Herguijuela el día 12-06-2024 a las 10:00 horas (Hora de comienzo del acto).

Ayuntamiento de Herguijuela el día 18-06-2024 a las 10:00 horas (Hora de comienzo del acto).

Ayuntamiento de Santa Cruz de la Sierra el día 19-06-2024 a las 10:00 horas (Hora de comienzo del acto).

Cáceres, 14 de mayo de 2024. El Jefe del Servicio de Ordenación Industrial, Energética y Minera, JUAN FRANCISCO LEMUS PRIETO.



RELACIÓN DE PROPIETARIOS, BIENES Y DERECHOS. AT-9038

N.º	Pol.	Parc.	Paraje	TM	Tipo Terreno	Nombre y apellidos	Ap. Cant.	Ap. m²	Vuelo Long.	Vuelo m²	Ocup. T. m²	Subterr. Zanja m.l	Subt. Zanja m²	Subt. Ocup Tem m²	Accesos m²	Día y Hora
2	5	6	Castillejos	Santa Cruz de la Sierra	Rústico. Pastos	Hrdos. De Maria del Carmen Hoyas Cuevas			12,90	90,28					28,61	19-06-2024 – 10:00 horas
5	5	3	Castillejos	Santa Cruz de la Sierra	Rústico. Pastos/ Encinar/ Improductivo	Alfonso Garcia Ávila			123,47	864,27					0,00	19-06-2024 – 10:15 horas
7	5	1	Castillejos	Santa Cruz de la Sierra	Rústico. Pastos	Sacramento Avila Miura; María Cancho Delgado	1	1,32	24,10	168,71	100,00				32,50	19-06-2024 – 10:30 horas
10	1	1	Las Mejoras	Santa Cruz de la Sierra	Rústico. Pastos	Herederos de Ávila Donaire Francisco	1	1,37	228,16	1597,14	100,00				355,17	19-06-2024 – 10:45 horas
20	2	3	Dehesa Pesqueruela	Santa Cruz de la Sierra	Rústico. Pastos	Angelina Corrales Miura			82,70	578,92					0,00	19-06-2024 – 11:00 horas
21	2	2	Dehesa Pesqueruela	Santa Cruz de la Sierra	Rústico. Pastos	Gregorio Tello Beas Maria Isabel Salor Hoyas			30,39	213,18					0,00	19-06-2024 – 11:15 horas
23	2	4	Dehesa Pesqueruela	Santa Cruz de la Sierra	Rústico. Pastos	Gregorio Tello Beas Maria Isabel Salor Hoyas	1	1,32	67,10	470,18	100,00				231,25	19-06-2024 – 11:15 horas



N.º	Pol.	Parc.	Paraje	TM	Tipo Terreno	Nombre y apellidos	Ap. Cant.	Ap. m ²	Vuelo Long.	Vuelo m ²	Ocup. T. m ²	Subterr. Zanja m.l	Subt. Zanja m ²	Subt. Ocup Tem m ²	Accesos m ²	Día y Hora
24	2	6	Dehesa Pesqueruela	Santa Cruz de la Sierra	Rústico. Encinar/ Pastos	María Dolores Fernandez Jimenez, Antonio Jiménez Vivas; Francisco Javier Retamal Díaz y M. ^a Aránzazu Galindo Barrado									251,03	19-06-2024 - 11:30 horas
26	2	5	Dehesa Pesqueruela	Santa Cruz de la Sierra	Rústico. Pastos	María Dolores Fernandez Jimenez; Hermanos Jimenez Vivas; Francisco Javier Retamal Díaz y M. ^a Aránzazu Galindo Barrado	2	1,81	282,24	1979,54	200,00				989,64	19-06-2024 - 11:30 horas
34	2	35	Aguas del Espino	Santa Cruz de la Sierra	Rústico. Encinar	Valdesangil, SA	1	0,49	127,06	889,44	100,00				15,85	19-06-2024 - 11:45 horas
35	4	22	Palanquilla	Herguijuela	Rústico. Labor o labradío con encinas secano	Desconocido	2	1,81	413,29	2892,99	200,00				1623,08	18-06-2024 - 10:15 horas
38	4	21	Quinchón	Herguijuela	Rústico. Pastos	Desconocido			17,47	120,62					0,00	18-06-2024 - 10:45 horas
41	4	16	Palanquilla	Herguijuela	Rústico. Labor o labradío con encinas secano/ Encinar/ Pastos	Leopoldo Hernández Bernardo	2	1,05	208,91	1448,71	200,00				2774,25	18-06-2024 - 10:00 horas
42	4	11	Quinchón	Herguijuela	Rústico. Encinar	Desconocido			67,94	475,59					417,49	11-06-2024 - 10:15 horas



N.º	Pol.	Parc.	Paraje	TM	Tipo Terreno	Nombre y apellidos	Ap. Cant.	Ap. m ²	Vuelo Long.	Vuelo m ²	Ocup. T. m ²	Subterr. Zanja m.l	Subt. Zanja m ²	Subt. Ocup Tem m ²	Accesos m ²	Día y Hora
43	4	13	Palanquilla	Herguijuela	Rústico. Labor o labradío con encinas secano/ Encinar/ Pastos	Leopoldo Hernández Bernardo									593,05	18-06-2024 - 10:00 horas
45	4	473	Quinchón	Herguijuela	Rústico. Labor o labradío con encinas secano/ Pastos	Joaquina Sosa Torres; Herederos de José Sosa Torres; Francisco Sosa Torres; Francisco Corrales Sosa; Amalia García Barquilla; M.ª Perpetuo Socorro Corrales Sosa; Valeriano Corrales Sosa; Gloria M.ª Sosa García; Juan Antonio Sosa García.	2	0,98	275,69	1931,44	200,00				634,23	18-06-2024 - 10:30 horas
46	4	474	Palacio del Abad	Herguijuela	Rústico. Labor o labradío con encinas secano/ Pastos/ Encinar/ Improductivo	Joaquina Sosa Torres; Herederos de Jose Sosa Torres; Francisco Sosa Torres; Francisco Javier Corrales Sosa; Amalia García Barquilla; M.ª Perpetuo Socorro Corrales Sosa; Valeriano Corrales Sosa; Gloria M.ª Sosa García; Juan Antonio Sosa García.	4	2,98	692,96	4850,64	400,00				2331,81	18-06-2024 - 10:30 horas



N.º	Pol.	Parc.	Paraje	TM	Tipo Terreno	Nombre y apellidos	Ap. Cant.	Ap. m ²	Vuelo Long.	Vuelo m ²	Ocup.T. m ²	Subterr. Zanja m.l	Subt. Zanja m ²	Subt. Ocup Tem m ²	Accesos m ²	Día y Hora
49	5	313	Palacio del Abad	Herguijuela	Rústico. Labor o labradío con encinas secano	GAD, SA.	2	2,03	217,19	1520,33	200,00				1599,05	18-06-2024 - 11:00 horas
50	5	312	Palacio del Abad	Herguijuela	Rústico. Labor o labradío con encinas secano/ Pastos/ Encinar	GAD, SA	1	0,56	212,86	1489,98	100,00				596,33	18-06-2024 - 11:00 horas
51	5	80	Labradillo	Herguijuela	Rústico. Labor o labradío con encinas secano/ Pastos	Gabriel Solís Alvarez	1	0,56	207,91	1455,38	100,00				701,69	18-06-2024 - 11:15 horas
53	5	79	Labradillo	Herguijuela	Rústico. Pastos	Desconocido			44,58	312,08					138,07	11-06-2024- 11:30 horas
54	5	78	Labradillo	Herguijuela	Rústico. Labor o labradío con encinas secano/ Pastos	Maria Agustina Delgado Gómez; Jaime Antonio Y Rosa Maria Mateos Delgado; Lucas Javier Sánchez Recio	1	0,56	89,32	625,26	100,00				225,37	18-06-2024- 11:30 horas
55	5	77	Barranquilla	Herguijuela	Rústico. Pastos	Gabriel Solís Alvarez			93,21	652,44					23,57	18-06-2024 - 11:15 horas
57	5	75	Barranquilla	Herguijuela	Rústico. Pastos	Josefa Barquilla Gil	1	0,56	24,59	171,38	100,00				37,02	18-06-2024 11:45 horas
58	5	74	Barranquilla	Herguijuela	Rústico. Pastos	Felipa Ruiz Campos; José Alfonso Nuffrio Cuadrado.			1,00	0,36					0,00	11-06-2024 10:00 horas



N.º	Pol.	Parc.	Paraje	TM	Tipo Terreno	Nombre y apellidos	Ap. Cant.	Ap. m ²	Vuelo Long.	Vuelo m ²	Ocup.T. m ²	Subterr. Zanja m.l	Subt. Zanja m ²	Subt. Ocup Tem m ²	Accesos m ²	Día y Hora
59	5	73 (En catastró 333)	Barranquilla	Herguijuela	Rústico. Pastos	Jose Herrerías Martínez; Maria Angeles Ruiz Campos			70,37	492,98					224,15	11-06-2024 – 10:30 horas
60	5	72 (En catastró 333)	Barranquilla	Herguijuela	Rústico. Pastos	Jose Herrerías Martínez; Maria Angeles Ruiz Campos	1	1,21	52,22	365,53	100,00				160,75	11-06-2024 – 10:30 horas
64	5	70	Colmenar	Herguijuela	Rústico. Pastos	Desconocido			38,00	264,87					2,33	12-06-2024 – 10:15 horas
66	5	61	Cerro Cementerio	Herguijuela	Rústico. Pastos/Olivos secano	Hrdos. De Francisco Sosa Torres			1,00	0,16					0,00	18-06-2024 – 10:30 horas
67	5	60	Cerro Cementerio	Herguijuela	Rústico. Olivos secano	Antonio Márquez Fernández			22,92	160,27					0,00	11-06-2024 – 10:45 horas
68	5	59	Cerro Cementerio	Herguijuela	Rústico. Pastos/Olivos secano	Carmen Rayo Gómez; Herederos de Alonso Rayo García; Andres y Rosa Maria Rayo García.			22,72	159,01					0,00	11-06-2024 – 11:00 horas
76	1	69	Cementerio	Herguijuela	Rústico. Pastos	Isabel Chamorro Martín			24,60	172,19					0,00	11-06-2024 – 11:45 horas
77	1	68	Cementerio	Herguijuela	Rústico. Pastos	Herederos de Diego Rodriguez García			20,43	143,04					0,00	11-06-2024 – 12:00 horas
78	1	67	Cementerio	Herguijuela	Rústico. Pastos	Desconocido			16,80	117,60					0,00	12-06-2024 – 11:00 horas
80	1	65	Cementerio	Herguijuela	Rústico. Pastos	Andrea Jiménez Díaz; Juan M.ª y Manuel Barquilla Jiménez			13,50	94,51					55,04	11-06-2024 – 11:15 horas



N.º	Pol.	Parc.	Paraje	TM	Tipo Terreno	Nombre y apellidos	Ap. Cant.	Ap. m ²	Vuelo Long.	Vuelo m ²	Ocup.T. m ²	Subterr. Zanja m.l	Subt. Zanja m ²	Subt. Ocup Tem m ²	Accesos m ²	Día y Hora
81	1	64	Cementerio	Herguijuela	Rústico. Pastos	Herederos de Antonio Pardo Masa; Andrea Jiménez Díaz; Juan M.ª y Manuel Barquilla Jiménez.			14,56	101,95					43,33	11-06-2024 – 11:15 horas
82	1	63	Cementerio	Herguijuela	Rústico. Pastos	Herederos de Juan José Recio Azores; Andrea Jiménez Díaz; Juan M.ª y Manuel Barquilla Jiménez.			15,62	109,34					79,66	11-06-2024 – 11:15 horas
83	1	62	Las Vegas	Herguijuela	Rústico. Pastos	Herederos de Rodrigo Fernandez Salor			23,46	164,23					0,00	12-06-2024 – 10:00 horas
84	1	60	Las Vegas	Herguijuela	Rústico. Pastos	Luisa Salor Forero			5,98	41,90					0,00	12-06-2024 – 10:30 horas
85	1	43	Martires	Herguijuela	Rústico. Pastos	Fulgencio Grande Esteban									366,86	11-06-2024 – 12:00 horas
86	1	61	Las Vegas	Herguijuela	Rústico. Pastos	Herederos de Rodrigo Fernandez Salor			18,55	117,48					0,00	12-06-2024 – 10:00 horas
87	1	44	Las Vegas	Herguijuela	Rústico. Labor o labradío con encinas secano	Herederos de Abel Grande Retamosa			6,63	47,05					0,00	12-06-2024 – 10:45 horas
88	1	57	Las Vegas	Herguijuela	Rústico. Pastos	Luisa Salor Forero			7,74	12,24					0,00	12-06-2024 – 10:30 horas
90	1	46	Las Vegas	Herguijuela	Rústico. Pastos	Herederos de José Muñoz Gómez			19,27	134,88					0,00	12-06-2024 – 11:15 horas
92	1	308	Las Mimbreras	Herguijuela	Rústico. Pastos	Benedicta Gómez García			54,85	383,93					0,00	12-06-2024 – 11:30 horas



N.º Pol.	Parc.	Paraje	TM	Tipo Terreno	Nombre y apellidos	Ap. Cant.	Ap. m²	Vuelo Long.	Vuelo m²	Ocup.T. m²	Subterr. Zanja m.l	Subt. Zanja m²	Subt. Ocup Tem m²	Accesos m²	Día y Hora
93	1	Las Mimbrenas	Herguijuela	Rústico. Pastos	Desconocido	1	2,86	129,72	878,53	100,00				17,13	12-06-2024 – 11:30 horas
98	8	Milano	Herguijuela	Rústico. Pastos	Herederos de Pedro Diego Rodríguez Campos; David Rodríguez González; M.ª Guadalupe Rodríguez Mariscal; Carlos, Marina, Elías, M.ª Guadalupe, Luis Fernando y Javier Gutiérrez Rodríguez.	1	15,45	11,74	85,99	100,00	1,00	0,20	2,80	74,27	12-06-2024 – 11:45 horas
101	6	Milano	Herguijuela	Rústico. Pastos	Antonia Fernández Salor	1	1,21	131,18	907,82	100,00	5,00	2,50	12,50	310,48	12-06-2024 – 10:00 horas
104	7	Milano	Herguijuela	Rústico. Pastos	Herederos de Jose Casilla Campos; M.ª Angeles Casillas Alvarez.						2,00	0,90			12-06-2024 – 12:00 horas



ANUNCIO de 14 de mayo de 2024 por el que se pone a disposición del público la información relativa al procedimiento de solicitud de autorización ambiental unificada del proyecto técnico de legalización y ampliación de planta de producción de hormigón y prefabricados, promovido por Áridos el Prado, SL, en el término municipal de Oliva de la Frontera. (2024080801)

Para dar cumplimiento al artículo 16, punto 5, de la Ley 16/2015, de 23 de abril, de Protección Ambiental de la Comunidad Autónoma de Extremadura, modificado por el Decreto-ley 3/2021, de 3 de marzo, de medidas urgentes para la modernización de la Administración Pública y para la ejecución del Plan de Recuperación, Transformación y Resiliencia, se comunica al público en general que la solicitud de autorización ambiental unificada (AAU) del proyecto técnico de legalización y ampliación de planta de producción de hormigón y prefabricados, promovido por Áridos el Prado, SL, en el término municipal de Oliva de la Frontera, podrá ser examinada, durante 20 días hábiles, a contar desde el día siguiente al de la publicación del presente anuncio en Diario Oficial de Extremadura, en las dependencias de la Dirección General de Sostenibilidad de la Consejería de Agricultura, Ganadería y Desarrollo Sostenible, avenida Valhondo, s/n., de Mérida.

Por otra parte, simultáneamente al periodo de información pública, la solicitud de AAU será remitida por la Dirección General de Sostenibilidad al correspondiente Ayuntamiento, a fin de solicitarle el informe técnico sobre la adecuación de la instalación analizada a todos aquellos aspectos que sean de su competencia, en virtud de lo dispuesto en el artículo 16, punto 6 de la Ley 16/2015, de 23 de abril, modificado por el Decreto-ley 3/2021, de 3 de marzo.

Es órgano competente para el otorgamiento de la AAU la Dirección General de Sostenibilidad de la Consejería de Agricultura, Ganadería y Desarrollo Sostenible de conformidad con lo dispuesto en el artículo 7.1 del Decreto 233/2023, de 12 de septiembre, por el que se establece la estructura orgánica de la Consejería de Agricultura, Ganadería y Desarrollo Sostenible y se modifica el Decreto 77/2023, de 21 de julio, por el que se establece la estructura orgánica básica de la Administración de la Comunidad Autónoma de Extremadura.

Esta figura administrativa autoriza y condiciona la ejecución y puesta en funcionamiento de la actividad desde el punto de vista ambiental. Conforme al artículo 14.3 de la Ley 16/2015, la AAU precederá, en su caso, a las demás autorizaciones sectoriales o licencias que sean obligatorias, entre otras, a las autorizaciones sustantivas de las industrias y a las licencias urbanísticas.

Los datos generales del proyecto son:

- Categoría Ley 16/2015:

Grupo 5.7 del anexo II, relativa a "Instalaciones para la fabricación de hormigón, morteros, productos asfálticos y otros materiales similares o derivados".



- **Ubicación:**

La actividad proyectada se sitúa en Parcelas ubicadas en TR El Prado, 69 y 71, de Oliva de la Frontera, en el término municipal de Oliva de la Frontera. Las coordenadas UTM (Datum ETRS 89, Huso 30) son $x = 682.787$ m, $y = 4.238.741$ m. Las referencias catastrales son: 2990304PC8329S0001LY y 2990306PC8329S0001FY.

- **Actividad:**

La actividad de la planta es la fabricación de hormigón a granel y los siguientes componentes prefabricados de hormigón:

- Losas alveolares y viguetas pretensadas.
- Vigas y elementos estructurales armados y pretensados.
- Paneles de cerramiento, prelosas y doble pared..

- **Infraestructuras, instalaciones y equipos principales:**

La distribución de superficies principales de la planta es la siguiente:

1. Nave fabricación de estructuras: 254 m².
2. Nave de fabricación de placas: 743 m².
3. Planta hormigón 1: 89 m².
4. Oficinas 1: 41 m².
5. Nave prefabricados hormigón: 682 m².
6. Aparcamientos: 99 m².
7. Reciclador de hormigón: 176 m².
8. Aseos y vestuarios: 35 m².
9. Nave almacén/taller 1: 137 m².
10. Edificio personal de mantenimiento: 132 m².
11. Nave existente almacén/taller 1I: 53 m².
12. Planta de hormigón 2: 62 m².



13. Oficinas 2: 98 m².
14. Caseta: 12 m².
15. Nave ampliación: 2.608 m².
16. Zona acopio con puente grúa de prefabricados: 1600 m².
17. Zona acopio producto final: 380 m².
18. Aljibe: 33 m².
19. Zona de acopio de materia prima: 300 m².
20. Fosa: 10 m².

Los equipos principales empleados en la planta de fabricación de fabricación de hormigón y prefabricados son:

Naves 1 y 5:

- Taladro de columna.
- Prensa hidráulica.
- Pórtico delta (formado por pista y molde pórtico delta).
- Máquina fabricación Pilares 50 x 50.
- Máquina fabricación Viga T.
- Máquina fabricación Pórtico Bumerang 10%.
- Máquina fabricación Pilares 40 x 40.
- Máquina fabricación Viga H.
- Máquina fabricación Pórtico Bumerang 28%.
- Soldadora de hilo.
- Sierra de cinta.
- Cubilote 2.



- Puente grúa 10 T.
- 4 balancines.
- Molde de fabricación de panel angular.
- Puente grúa tipo pórtico para acopio de materiales anexo a la nave 5.

Nave 2:

- Mesa 1.
- Mesa 2.
- Mesa 3.
- 3 regladoras.
- 2 compresores.
- Radial.
- Dobladora.
- Soldadora.
- Cortadora.
- Cubilote 1500 l.
- Puente grúa 10 T.
- Mezcladora/dosificadora hormigón prefabricado 2 silos (3 y 4).
- Pulidora de mesa.

Maquinaria bajo planta de hormigón 1:

- Soldadora.
- Plegadora.
- Cizalladora.



Maquinaria bajo planta de hormigón 2:

- Compresor.
- Dosificadora de hormigón 2 silos (silos 1 y 2).

Zona reciclador de hormigón.

- Reciclador de hormigón.

Maquinaria nave nueva.

- Puente grúa.
- Pinza de levantamiento.
- Pinza cantonal.
- Cabeza de anclaje.
- Lanzacables.
- Alisadora.
- Moldeadora.
- Limpiadora de pista.
- Cortadora.
- Planta de hormigón Betonmass ST2250.

Las personas físicas o jurídicas podrán presentar sus sugerencias y alegaciones, durante el plazo indicado en el párrafo primero de este anuncio, en cualquiera de los lugares previstos en el artículo 7 Decreto 257/2009, de 18 de diciembre, por el que se implanta un Sistema de Registro Único y se regulan las funciones administrativas del mismo en el ámbito de la Administración de la Comunidad Autónoma de Extremadura (oficinas que realicen función de registro de cualesquiera órgano o unidad administrativa de la Administración de la Comunidad Autónoma de Extremadura y sus organismos públicos vinculados o dependientes, incluidas las Oficinas de Respuesta Personalizada y los Centros de Atención Administrativa, de los órganos de la Administración General del Estado, de los órganos de cualquier otra Administración autonómica, de las entidades que integran la Administración local que hayan suscrito el correspondiente convenio con la Administración de la Comunidad Autónoma de Extremadura para actuar como registro



concertado, a través del Registro Telemático de la Junta de Extremadura, en las oficinas de Correos, de acuerdo con su normativa específica, en las representaciones diplomáticas y oficinas consulares de España en el extranjero, conforme a su normativa o en cualquier otro órgano que indique una norma específica), o en cualquiera de los lugares indicados en el artículo 16.4 de la Ley 39/2015, de 1 de octubre, del Procedimiento Administrativo Común de las Administraciones Públicas, dirigidas al Servicio de Prevención, Calidad Ambiental y Cambio Climático de la Dirección General de Sostenibilidad de la Consejería de Agricultura, Ganadería y Desarrollo Sostenible.

Mérida, 14 de mayo de 2024. El Director General de Sostenibilidad, GERMÁN PUEBLA OVANDO.



ANUNCIO de 15 de mayo de 2024 por el que se somete a información pública el estudio de impacto ambiental del proyecto de prórroga del aprovechamiento del recurso de la Sección C) de Minas "Don Juan" n.º 06C12252-00, en el término municipal de Villanueva de la Serena (Badajoz). Expte.: IA23/1346. (2024080793)

Dando cumplimiento a lo dispuesto en el artículo 66 de la Ley 16/2015, de 23 de abril, de protección ambiental de la Comunidad Autónoma de Extremadura, se comunica al público en general que el estudio de impacto ambiental del proyecto de "Prórroga del aprovechamiento del recurso de la Sección C) de Minas "Don Juan" n.º 06C12252-00, en el término municipal de Villanueva de la Serena (Badajoz)", podrá ser examinado, durante un plazo de treinta días, a contar desde el día siguiente al de la publicación del presente anuncio, en la sede electrónica del órgano ambiental:

<http://extremambiente.juntaex.es/EvaluacióndeImpactoAmbientaldeProyectos/EvaluaciónAmbientalOrdinaria/>

Durante dicho plazo, las personas físicas o jurídicas podrán presentar las sugerencias y alegaciones que estimen pertinentes, en cualquiera de los lugares previstos en el artículo 7 del Decreto 257/2009, de 18 de diciembre, por el que se implanta un Sistema de Registro Único y se regulan las funciones administrativas del mismo en el ámbito de la Administración de la Comunidad Autónoma de Extremadura, o en cualquiera de los lugares indicados en el artículo 16.4 de la Ley 39/2015, de 1 de octubre, del Procedimiento Administrativo Común de las Administraciones Públicas, dirigidas al Servicio de Prevención, Calidad Ambiental y Cambio Climático de la Dirección General de Sostenibilidad de la Consejería de Agricultura, Ganadería y Desarrollo Sostenible.

Dicho proyecto se encuentra sujeto a evaluación de impacto ambiental ordinaria al estar incluido en el grupo 2 apartado a) del anexo IV de la Ley 16/2015, de 23 de abril, de protección ambiental de la Comunidad Autónoma de Extremadura.

El objeto del proyecto consiste en la continuidad de la explotación minera a cielo abierto de arcilla común mediante la extracción del recurso con un banco único de unos 3 m de profundidad media en las parcelas 5043, 5044, 5045, 5046, 5054, 5057, 5058 y 5059. del polígono 17 del término municipal Villanueva de la Serena (Badajoz). La superficie de explotación será de 288.065 m². La explotación se llevará a cabo por fases de la siguiente forma:

- Fase 1: parcelas 5045 y 5046.
- Fase 2: parcelas 5054 y parte de 5044.
- Fase 3: parcela 5043 y parte de 5044.



- Fase 4: parcela 5059.
- Fase 5: parcela 5058.
- Fase 6: parcela 5057.

La ejecución del aprovechamiento, incluida la restauración final se llevará a cabo durante un período de 30 años.

La promotora del proyecto es Tabicesa, SAU, con CIF. A45312477.

El órgano sustantivo competente para aprobar el proyecto de explotación actualizado de recursos de la sección C), así como autorizar el plan de restauración, y la ampliación del recurso, es la Dirección General de Industria, Energía y Minas de la Consejería de Agricultura, Ganadería y Desarrollo Sostenible, de conformidad con lo dispuesto en el artículo 8 del Decreto 233/2023, de 12 de septiembre, por el que se establece la estructura orgánica de la Consejería de Agricultura, Ganadería y Desarrollo Sostenible y se modifica el Decreto 77/2023, de 21 de julio, por el que se establece la estructura orgánica básica de la Administración de la Comunidad Autónoma de Extremadura.

El órgano competente para la formulación de la declaración de impacto ambiental es la Dirección General de Sostenibilidad de la Consejería de Agricultura, Ganadería y Desarrollo Sostenible, de conformidad con lo dispuesto en el artículo 7.1 del Decreto 233/2023, de 12 de septiembre, por el que se establece la estructura orgánica de la Consejería de Agricultura, Ganadería y Desarrollo Sostenible y se modifica el Decreto 77/2023, de 21 de julio, por el que se establece la estructura orgánica básica de la Comunidad Autónoma de Extremadura.

Así mismo, la declaración de impacto ambiental producirá en sus propios términos los efectos de la calificación rústica, acreditando la idoneidad urbanística de los bienes inmuebles sobre los que pretende implantarse la actividad, por disponerlo así el artículo 71.3 de la Ley 16/2015, de 23 de abril, de protección ambiental de la Comunidad Autónoma de Extremadura.

Lo que se comunica a los efectos oportunos y para el general conocimiento.

Mérida, 15 de mayo de 2024. El Director General de Sostenibilidad, GERMÁN PUEBLA OVANDO.





ANUNCIO de 16 de mayo de 2024 por el que se notifica el trámite de audiencia relativo a las solicitudes de las ayudas al sector bovino incluidas en los expedientes de solicitud única correspondientes a la campaña 2023.

(2024080800)

De acuerdo con lo dispuesto en el artículo 16 de Orden de 20 de febrero de 2023 por la que se regulan las especialidades de la solicitud única de ayudas en la Comunidad Autónoma de Extremadura y de los procedimientos derivados de la ayuda básica a la renta para la sostenibilidad, otros pagos directos a la agricultura, la aplicación del Programa de Desarrollo Rural, la actualización de los Registros de Explotaciones Agrarias de la Comunidad Autónoma de Extremadura, de Operadores Productores integrados, General de la producción agrícola de ámbito nacional y de Operadores Titulares de Fincas Agropecuarias de Producción Ecológica, se realiza a los destinatarios, que a continuación se relacionan, la notificación de la comunicación de la Jefa del Servicio de Ayudas Sectoriales y Explotación Agraria por la que se informa a los solicitantes de las ayudas al sector bovino incluidas en la solicitud única correspondientes a la campaña 2023 del resultado de los controles administrativos realizados y de las líneas de ayudas afectadas.

N.º Expediente	NIF
11013669	06527346S
11013695	08697080K
11030091	80028990F
11035263	76025490W
11023938	76011610Z
11034986	07043179G
11027516	28943281N
11019540	07004802Z
11026157	08108581T
11019767	75995619P
11024868	J10322089
11039265	27272832F
11032526	80073975G
11023326	08749072X



N.º Expediente	NIF
11030759	E05451802
11039606	28972250R
11022757	28948846B
11023540	44407509Y
11028331	F10003549
11039940	B06596159
11040009	05228222T
11025041	07305675R
11020145	70641122A
11029277	28958432Y
11000830	79265587C
11013048	76120501T
11015243	76126034J
11010568	11784716E
11021996	B10376762
11010014	11772161W
11006045	B10160174
11006208	76009995D
11005949	30464543P
11011423	06976681E
11013470	07432572F
11013483	76251798J
11015188	76108048J
11010180	06951749E
11012299	07011143F
11041506	E06101307
11044716	70801079H
11044214	E82214701



N.º Expediente	NIF
11042038	33966174G
11044763	75993133Y
11043666	E06829352
11043453	70798740W
11044369	08797133R
11045977	B05218037
11042812	06991795W
11043199	B78601259
11044736	B10498418
11042530	07041496T
11040543	F10015188
11045953	70816522M
11045660	08853090E
11042447	06545364R
11004791	07019488A
11005061	06974140B
11010800	07453390X
11015318	A28599579
11010672	11079688J
11012306	B10400026
11013666	11054524B
11035580	E06217350
11021252	80028768S
11023137	76118417D
11019874	07012255S
11030450	J10226025
11030582	E10358885
11031377	J88249222



N.º Expediente	NIF
11037045	06942661L
11024274	07453667B
11035102	06999452T
11035384	B06593024
11037777	06996271Q
11024594	28976460W
11027174	76042215Y
11036894	08802841M
11031728	F06163471
11021293	08803893E
11037716	06980620M
11038289	28231962Z
11018771	50894192E
11031768	03970544P
11038448	J10404366
11026762	28937408G
11033819	13779847H
11031147	76010631R
11030284	A82159054
11019430	50414360Q
11019936	B10226827
11026250	44411424B
11026687	B10257723
11019082	80086847L
11029848	76229401H
11019788	J10486041
11001016	06967471N
11000126	70892398G



N.º Expediente	NIF
11000859	07466919S
11001095	80053278F
11012351	44405198H
11017336	B10374726
11017357	33976573F
11014957	08812803P
11015957	45130982Z
11012999	08434946H
11022691	70942638N
11023074	07051105H
11023592	70939817C
11022927	B10465359
11008338	08086035V
11009614	28949096P
11005374	75974019M
11006555	76111094T
11006226	16508836B
11016444	E06236806
11012538	07452472N
11044480	07016273P
11041590	04185581H
11045255	E06261424
11043929	08785688X
11044749	E13716972
11041594	07011018C
11041666	28939810Z
11044869	09381867Y
11041848	09175081J



N.º Expediente	NIF
11044073	B06351183
11044841	51089099G
11045430	E10026441
11042448	34779226Y
11002722	B10466332
11013632	B28063865
11013636	07741213B
11012984	B10452662
11013728	06538512A
11028986	28959805E
11026531	B80499999
11023594	06963629B
11031430	07443968H
11018550	07436793L
11020825	50845928N
11038056	04213294Q
11033863	B80131162
11038697	06959872A
11039542	E06716112
11029459	E10468593
11035094	80041983M
11031609	80108524F
11032108	09186185P
11038189	76012829Z
11034814	28971330R
11032742	80046280R
11038530	07976435N
11025855	E10224376



N.º Expediente	NIF
11029219	09184073N
11039777	B37358017
11032342	07013774Q
11027221	B80643976
11030671	76126345W
11028388	07042178S
11026899	07450794J
11027093	B10358927
11020728	75994476S
11033134	J06269526
11024040	B45662061
11021522	06933403F
11000175	A10008332
11010191	75994441A
11010426	E02914935
11015808	B10456895
11015697	45134065S
11022343	28942865X
11005337	07001499T
11009461	A28528503
11008261	07004603E
11006643	B84030873
11006051	07447386D
11006145	53266661H
11005303	B10356095
11006286	28954384Y
11014870	B45461944
11040893	70874929S



N.º Expediente	NIF
11042066	28946563M
11040314	09169234P
11045485	08855593H
11044649	B91708388
11044804	76031063D
11043804	11779578J
11041312	76016744L
11041772	00660014Y
11041697	80052593N
11045749	33897014M
11044913	B28291094
11040996	06985714Q
11044927	76109533A
11043200	80055485Y
11004215	B10503142
11004646	75981980P
11017487	J06455976
11022500	76110369B
11030257	V06059398
11023091	76015817N
11029256	76242919N
11033110	80057664T
11030114	07422609A
11026597	76122384C
11037489	J02825404
11020086	07014095S
11037745	75996324T
11030190	B67771543



N.º Expediente	NIF
11034447	06824216R
11032367	80086370W
11037399	80090162E
11018018	07013576W
11039479	08384208H
11024110	11766988G
11029343	80055105V
11022854	76026411A
11030038	80044781C
11039104	50704898H
11035819	A10006872
11038909	44788220K
11032888	28941669X
11027289	28965555E
11035361	08827864G
11019983	80074935K
11023136	07763976G
11023365	B10467033
11023660	76006361D
11040243	28973221Y
11040328	80054192R
11039009	76014550X
11038100	E10240463
11027048	06930575P
11028779	06956349E
11027442	70977680W
11017835	76049357H
11000587	76009925P



N.º Expediente	NIF
11012458	J10156354
11023049	07969247T
11023475	06512094N
11009653	B10450534
11005277	06989698K
11006136	06993058T
11006159	06983948K
11005648	28951411T
11006868	11776883D
11006380	B10476299
11013294	07441630A
11012920	J10031946
11044771	08883359T
11046248	53262399B
11042035	08806123K
11041602	02822282K
11046088	34778938V
11042834	B28580074
11041209	76124973X
11002906	07450461W
11003681	76026428C
11017205	07419254Y
11013769	08826137W
11013785	07011287J
11015157	06966719L
11016209	75989852Z
11013720	80059780T
11033845	80040713T



N.º Expediente	NIF
11030363	76126702Z
11024787	07045704E
11034045	06954706N
11029487	75995703T
11035407	76005267L
11037662	08212695Q
11021460	51102284X
11035454	F06396667
11036218	E10217263
11030186	76023976Y
11032724	76131092B
11024744	B10416881
11039471	E06655294
11019515	B81092744
11031786	76041283V
11039861	E06654511
11038154	B10405546
11031316	80035177F
11038292	B90042821
11018705	76050300H
11038261	07018462N
11039709	08778777E
11027614	76030709T
11020407	11783416X
11018883	06884925J
11030897	B06739502
11019161	07439323L
11029195	B88264825



N.º Expediente	NIF
11000748	J10276905
11015064	06997491V
11015525	07448581P
11018502	B06525257
11022801	E80208663
11009386	06800707K
11007593	76039329H
11008270	28948681F
11008041	A78479474
11009972	76102262T
11006048	76118751K
11006861	11769246P
11006118	76026777R
11007844	06930641M
11013553	B47702154
11010954	E10293538
11042279	B37285764
11042681	76206474E
11043861	08866996J
11041682	B82276791
11044582	76109984V
11041773	80014894X
11045978	71774621Q
11042069	34779162B
11003417	06926200A
11016715	07421105V
11021642	51041424P
11032687	11773574N



N.º Expediente	NIF
11033838	76002945C
11037454	76035377E
11030437	76108916F
11031680	07002376A
11036538	45556209V
11030162	08790063S
11032745	08892193W
11038987	F10005502
11025217	06891020J
11034043	76005111R
11028220	76135018G
11023276	08932351W
11039159	28948915B
11022581	06949898B
11020177	E42920850
11039719	80019796J
11038947	B41953043
11020573	76113402P
11037218	06935591X
11040448	80040391T
11031408	07947822B
11031964	76037159X
11021641	08867605R
11030859	44403403V
11033268	07419939R
11029428	11781429R
11000366	V06069603
11001904	76102393Q



N.º Expediente	NIF
11001860	28973448A
11000718	29600618D
11016777	08051674H
11012393	E06248231
11017220	76039020P
11012009	07002067Q
11016654	E10224046
11019227	08788327G
11018671	28958918D
11009736	08091773M
11009116	00661551W
11007468	47307816J
11009781	80056002V
11006995	80048562Y
11006025	76139106K
11008739	E10274751
11013500	06996640V
11012249	76020900N
11013529	07019170F
11010830	08835595F
11013476	80037076C
11014414	11776655B
11041558	06955239Q
11045645	B06010367
11042962	B10233351
11041478	07448181E
11041955	07045588K
11042258	76019371R



N.º Expediente	NIF
11043355	07005744J
11041869	15119624E
11042613	A28429348
11044746	B06101331
11042442	08111412W
11002473	06938058Q
11004786	11784261G
11012462	80036855Y
11011669	22689210D
11013630	E42778928
11012169	07005101Z
11037362	29435822P
11034039	28937233J
11030107	06911772L
11035342	28937041M
11027842	A28302107
11034140	B06691356
11039192	B05203716
11036831	08811435C
11018739	06899454Y
11020691	76234139H
11020142	06956949R
11029665	08752946C
11032170	07042922T
11038463	09192391G
11038837	76216429H
11038345	B44987774
11021348	42970330M



N.º Expediente	NIF
11035504	06988924Y
11038974	B06710339
11040627	28959803C
11033457	70940613B
11037456	76105609N
11027281	76138289D
11030498	08882290N
11019982	76108731Y
11028247	08342191E
11022752	E10053817
11027965	28980482E
11030567	44414374V
11024356	08867476X
11001840	07442532P
11001953	06980701V
11017857	07802374S
11010065	00126209P
11006030	07442978V
11006135	07451601S
11006142	07449992Q
11006179	80027674W
11006096	07436705T
11005986	11770247C
11009032	00648496B
11014854	76024131T
11011927	70935376H
11017635	B02656353
11043682	F06357867



N.º Expediente	NIF
11041356	29443439N
11043468	11772408L
11042758	80076917W
11044186	76129561K
11045870	E06504237
11041534	80041045X
11004894	06998817D
11035016	76012593P
11038605	B10409407
11038829	76242286T
11021539	45130104X
11031608	80049911K
11031758	06975188R
11038934	80097064R
11019185	07466607W
11023765	11766946P
11035161	08884283G
11026803	E10222511
11017914	06995816K
11033753	11939863B
11026758	V05242862
11019259	08845841H
11026867	80078302F
11027838	A28438943
11040869	70874930Q
11040274	07012531S
11031099	76031978G
11022224	07441438H



N.º Expediente	NIF
11026996	76035082A
11028063	06979462C
11019468	B10260297
11023890	33979237A
11031781	08857371W
11033014	02869957V
11033465	08825543Y
11023371	06894415G
11000416	B06760649
11001371	11761528H
11002607	25196698Z
11000584	76016059R
11017118	07410241D
11022441	80045889R
11022490	02567335Y
11022488	B06617302
11023749	07451712B
11023933	80056303L
11009635	E86152428
11010061	08781080W
11006353	76015784W
11005935	76124645G
11013519	B10183309
11013324	06922912G
11013582	80056560T
11016928	07446787P
11045597	53508168W
11045832	08107247T



N.º Expediente	NIF
11045994	B10487619
11044781	80027780Q
11044602	07049863H
11043266	08818284S
11043095	B78601234
11041728	B10469856
11012997	44409151S
11015910	07945123A
11011641	16788843Q
11032407	B85204261
11027238	44776227B
11022369	J06019582
11034685	44406166C
11019058	06959692F
11026441	B09678426
11035867	28941002X
11030156	08793777A
11034104	B10164309
11037983	08384356M
11035145	76022858S
11030227	V10051183
11040003	08342604K
11025719	07403367N
11022028	E10266716

El texto íntegro de las comunicaciones se encuentra a disposición de las personas interesadas en el siguiente enlace:

<https://sga.juntaex.es/SgaGpi>



De conformidad con el artículo 82 de la Ley 39/2015, de 1 de octubre, del Procedimiento Administrativo de las Administraciones Públicas, se concede a los solicitantes un plazo de 15 días hábiles, a contar desde el día siguiente al de publicación del presente anuncio, para realizar alegaciones y presentar los documentos requeridos y justificaciones que estimen pertinentes.

En la Orden de 20 de febrero de 2023 se establece que están obligados a relacionarse con la Administración, a través de medios electrónicos para la realización de cualquier trámite, los sujetos relacionados en el artículo 14.2 de la Ley 39/2015, de 1 de octubre, del Procedimiento Administrativo Común de las Administraciones Públicas que deberán dar respuesta a la presente comunicación, accediendo al Portal del Ciudadano de SGA en el enlace <https://sga.juntaex.es/SgaGpi>, a través del trámite habilitado para ello en la opción de Alegaciones a la Solicitud Única con los siguientes código motivo:

111 Alegaciones ayuda sector bovino.

Para las personas interesadas no obligadas a la presentación por medios electrónicos, los escritos de alegaciones y documentos a aportar se dirigirán al Servicio de Ayudas Sectoriales y Explotación Agraria de la Consejería de Agricultura, Ganadería y Desarrollo Sostenible, sita en la avenida Luis Ramallo, s/n., 06800, Mérida (Badajoz).

Mérida, 16 de mayo de 2024. La Jefa de Servicio de Ayudas Sectoriales y Explotación Agraria, M.ª CARMEN MORENO RUIZ.

• • •



**CONSEJERÍA DE ECONOMÍA, EMPLEO Y TRANSFORMACIÓN DIGITAL**

RESOLUCIÓN de 20 de mayo de 2024, de la Secretaría General, por la que se acuerda la apertura del período de audiencia e información pública en relación con el proyecto de Orden por la que se establecen las bases reguladoras de las subvenciones destinadas al fomento de la seguridad y salud en el trabajo en las empresas de la Comunidad Autónoma de Extremadura. (2024061758)

De conformidad con lo dispuesto en el artículo 66.3 de la Ley 1/2002, de 28 de febrero, del Gobierno y de la Administración de la Comunidad Autónoma de Extremadura, así como lo previsto en el artículo 133 de la Ley 39/2015, de 1 de octubre, del Procedimiento Administrativo Común de las Administraciones Públicas, una vez elaborado el texto del proyecto de Orden por la que se establecen las bases reguladoras de las subvenciones destinadas al fomento de la seguridad y salud en el trabajo en las empresas de la Comunidad Autónoma de Extremadura,

RESUELVO:

La apertura de un periodo de audiencia e información pública por un plazo de siete días hábiles contados a partir del día siguiente al de la publicación de la presente resolución en el Diario Oficial de Extremadura, con el objeto de que cualquier persona interesada pueda examinar el texto de la Orden indicado y formular las alegaciones y propuestas que estime oportunas por cualquiera de los medios que a tal efecto determina la Ley 39/2015, de 1 de octubre, del Procedimiento Administrativo Común de las Administraciones Públicas o a través de la siguiente dirección de correo electrónico: ssst@juntaex.es

El sometimiento del presente acto al trámite abreviado regulado en el artículo 66.4 de la Ley 1/2002, de 28 de febrero, viene justificado por la necesidad de ajustar los plazos previstos para la puesta en marcha de las presentes bases, y su posterior convocatoria, el plazo para la presentación de solicitudes, así como la valoración de las mismas, ejecución y justificación de los proyectos subvencionados; dado que el programa de ayudas está financiado con cargo a fondos propios de la Comunidad Autónoma, los cuales precisan ser ejecutados dentro del vigente ejercicio presupuestario.

El horario y lugar de exposición del proyecto será, durante los días señalados, de 09:00 horas a 14:00 horas en las dependencias de la Dirección General de Trabajo de la Consejería de Economía, Empleo y Transformación Digital, sita en la avenida Valhondo, s/n. Edificio Mérida III Milenio, Módulo 6, 1.ª planta 06800 Mérida (Badajoz).



Asimismo, el texto del proyecto de Orden estará a disposición de los ciudadanos en el Portal de Transparencia de la Junta de Extremadura, Sección de Participación Ciudadana, Proyectos normativos, en la siguiente dirección:

<http://gobiernoabierto.juntaex.es/transparencia/web/c-eetd>

Mérida, 20 de mayo de 2024. El Secretario General, JUAN ANDRÉS MORENO MARTÍN.

• • •



**CONSEJERÍA DE INFRAESTRUCTURAS, TRANSPORTE Y VIVIENDA**

ANUNCIO de 8 de mayo de 2024 por el que se cita al pago de depósitos previos y firma de actas de ocupación en el expediente de expropiación forzosa de terrenos para la obra: "Ronda Sur-Este de Cáceres. Tramo II: EX-100 y EX-206". (2024080726)

A fin de proceder al pago del importe de depósitos previos e indemnización por rápida ocupación, así como la firma de actas de ocupación del expediente de expropiación forzosa arriba referenciado, y de acuerdo con el artículo 52.6 de la Ley de Expropiación Forzosa de 16 de diciembre de 1954 y concordantes con su Reglamento; se cita a los titulares afectados para que comparezcan en el lugar, día y hora indicados en la relación adjunta.

Asimismo, se informa que en caso de no comparecer o de existir cuestión sobre la titularidad, conforme prevé el artículo 58 del Decreto de 26 de abril de 1957 por el que se aprueba el Reglamento de la Ley de Expropiación Forzosa, la cantidad que pudiera corresponderle se consignará en la Caja General de Depósitos de la Tesorería de la Junta de Extremadura hasta tanto se solicite la liberación por parte del titular afectado ante este órgano gestor.

Mérida, 8 de mayo de 2024. La Jefa de Servicio de Expropiaciones, ISABEL FERNÁNDEZ DE LOS RÍOS MESA.

**RELACIÓN DE AFECTADOS CITADOS AL PAGO DE DEPÓSITOS PREVIOS N.º 1****Expediente:** PRC142495 **Ronda Sureste Cáceres: Tramo II EX-100 EX-206****Término municipal:** 1003700 **Cáceres**

Finca	Polígono/Parcela	Propietario	Lugar Citación	Fecha	Hora
3/0	23 / 99	Rodriguez Ojalvo, Juan	Ayuntamiento	05/06/2024	10:00
4/0	24 / 212	Moreno Mogollon, Ladislao; M.ª Montaña, Tomás y Filomena María de los Milagros	Ayuntamiento	05/06/2024	10:00
5/0, 7/0, 9/0, 10/0	24 / 213, 24 / 216, 24 / 262, 24 / 265	Bestcork, SL.	Ayuntamiento	05/06/2024	10:15
11/0	24 / 221	Gestión De Inmuebles Adquiridos, SL	Ayuntamiento	05/06/2024	10:30
9/1, 10/1, 14/0	24 / 262, 24 / 265, 24 / 226	Cruz Sagredo, Maximo	Ayuntamiento	05/06/2024	10:45
		Arroyo Ramos, Damián Isidro			
		Acosta Negrín, Marta Elena			
		Palomino García, Maria y Raquel Teresa			
		Ramírez Llamas José Gabriel			
		Santiago Castro María Ángeles			
		Sevilla Díaz, Sebastián, Beatriz, Juan y María Jesús			
18/0	23 / 129	Inversil, SL	Ayuntamiento	05/06/2024	11:00
20/0	23 / 128	Escribano Castela, Guadalupe	Ayuntamiento	05/06/2024	11:15
		Brillo Escribano, Juan Jesús, M.ª Antonia y M.ª José			



RELACIÓN DE AFECTADOS CITADOS AL PAGO DE DEPÓSITOS PREVIOS N.º 1

Expediente: PRC142495 Ronda Sureste Cáceres: Tramo II EX-100 EX-206

Término municipal: 1003700 Cáceres (Cáceres)

Finca	Polígono/Parcela	Propietario	Lugar Citación	Fecha	Hora
25/0, 27/0	61019 / 33, 23 / 123	Caja de Ahorros y Monte de Piedad de Cáceres	Ayuntamiento	05/06/2024	11:30
		Mirón Rivero, Francisco Javier, José Luis, Juan Pedro y Ana María			
		Automóviles Hermanos Nuñez, SA			
		Taller de Pergamo, SL			
		Murillo Durán, María del Pilar			
		Gutiérrez Murillo, Ana María, María del Pilar, María Matilde y Eduardo María			
33/0, 45/0	64031 / 04, 23 / 103	Muriel Quiros, M.ª Antonia y Catalina	Ayuntamiento	05/06/2024	11:45
		Sánchez Delgado, María Teresa			
		Muriel Contiñas, José Gabino, Jaime Luis, Miguel, Hipólito y María del Carmen			
		Muriel Sánchez, José Gabino, Francisco Javier,			
		María Mercedes y María Teresa			
35/0	64031 / 03	Muriel Uria, Lola, Y Margarita; Muriel Garcia, Miguel María	Ayuntamiento	05/06/2024	12:00

• • •



SERVICIO EXTREMEÑO PÚBLICO DE EMPLEO

RESOLUCIÓN de 17 de mayo de 2024, de la Secretaría General de Empleo, por la que se acuerda de forma conjunta la apertura de la fase de consulta pública previa, de un plazo de presentación de sugerencias, así como un periodo de audiencia e información pública en relación con el proyecto de Decreto por el que se aprueban las bases reguladoras de concesión de subvenciones destinadas a la financiación del programa de formación y empleo escala y la primera convocatoria de subvenciones a entidades promotoras. (2024061755)

De conformidad con lo previsto en el artículo 24 del Decreto-ley 3/2021, de 3 de marzo, de medidas urgentes para la modernización de la Administración Pública y para la ejecución del Plan de Recuperación, Transformación y Resiliencia, las bases reguladoras de las subvenciones financiadas con fondos europeos podrán incorporar la primera o única convocatoria, aprobándose, en ese caso, por decreto del Consejo de Gobierno y tramitándose el procedimiento por la vía de urgencia. En ese caso, además, se efectuarán conjuntamente, en el Portal de Transparencia de la Junta de Extremadura, los trámites de consulta, audiencia e información pública para recabar la opinión o sugerencias de las entidades o ciudadanos que pudieran resultar interesados en el proyecto de decreto.

Por lo tanto, procede evacuar los trámites previstos en el artículo 133 de la Ley 39/2015, de 1 de octubre, del Procedimiento Administrativo Común de las Administraciones Públicas, y recabar la opinión de los sujetos y de las organizaciones más representativas potencialmente afectados por la futura norma acerca de:

1. Los problemas que se pretenden solucionar con la iniciativa.
2. La necesidad y oportunidad de su aprobación.
3. Los objetivos de la norma.
4. Las posibles soluciones alternativas regulatorias y no regulatorias.

Por otro lado, mediante el presente trámite, se procede también a dar cumplimiento a lo previsto en los artículos 7 y 40 de la Ley 4/2013, de 21 de mayo, de Gobierno Abierto de Extremadura y en el artículo 66.3 de la Ley 1/2002, de 28 de febrero, del Gobierno y de la Administración de la Comunidad Autónoma de Extremadura.

Por lo tanto, en cumplimiento de las citadas normas,

**RESUELVO:**

Primero. La apertura de un plazo común de siete días naturales, a contar desde la publicación del proyecto de decreto en el Portal de Transparencia de la Junta de Extremadura, a fin de que cualquier persona física o jurídica interesada pueda examinar el texto del proyecto indicado y formular las proposiciones, sugerencias o recomendaciones que estime oportunas, así como para que los ciudadanos, organizaciones y asociaciones que así lo consideren, puedan hacer llegar sus opiniones sobre los aspectos planteados en el artículo 133 de la Ley 39/2015, de 1 de octubre.

Las proposiciones, sugerencias o recomendaciones podrán presentarse por cualquiera de los medios que a tal efecto determina la citada Ley 39/2015, de 1 de octubre, o a través de la siguiente dirección de correo electrónico:

escuelastaller@extremaduratrabajo.net

Segundo. El horario y lugar de exposición del proyecto de Decreto será de 10:00 a 14:00 horas, durante el cual estará a disposición en las dependencias del Servicio de Fomento del Empleo del Servicio Extremeño Público de Empleo, sito en avda. Valhondo, s/n., Edif. III Milenio, Módulo 6, planta 2.^a de Mérida, provincia de Badajoz.

Así mismo el proyecto de decreto estará a disposición de los interesados en el Portal de Transparencia de la Junta de Extremadura, a través de la siguiente dirección de internet:

<http://gobiernoabierto.juntaex.es/transparencia/web/c-eetd>

Mérida, 17 de mayo de 2024. La Secretaria General de Empleo, CELIA DERECHO MONTES.

• • •





AYUNTAMIENTO DE ALDEACENTENERA

ANUNCIO de 16 de mayo de 2024 sobre aprobación inicial de Plan General Estructural y del Plan General Detallado. (2024080806)

Mediante Acuerdo adoptado por el Pleno de esta Corporación local, en sesión extraordinaria celebrada el día 13 de mayo de 2024, se aprobó inicialmente el Plan General Estructural y Plan general Detallado del municipio de Aldeacentenera, instrumentos integrantes del Plan General de esta localidad, en los términos obrantes en el expediente administrativo.

A tal efecto, se acuerda suspender el otorgamiento de las licencias en todas aquellas áreas cuyas nuevas determinaciones supongan alteración del régimen vigente. La duración de la suspensión es de dos años, a contar desde la fecha de la aprobación inicial, extinguiéndose en cualquier caso, con la aprobación definitiva del nuevo instrumento de planeamiento.

Por ello, se somete a información pública el presente expediente administrativo por plazo de 45 días hábiles, de conformidad con lo establecido en el artículo 49.3.d) de la Ley 11/2018, de 21 de diciembre, de ordenación territorial y urbanística sostenible de Extremadura y en el artículo 55.1.e) del Reglamento General de la Ley de ordenación territorial y urbanística sostenible de Extremadura, aprobado por Decreto 143/2021, de 21 de diciembre, a contar desde el día siguiente a la publicación del pertinente anuncio en el Diario Oficial de Extremadura. A su vez, el citado expediente estará a disposición del público en la sede electrónica municipal:

<https://aldeacentenera.sedelectronica.es>

Asimismo, se somete la versión inicial del Plan General Estructural y del Plan General Detallado, incluyendo su Estudio Ambiental Estratégico y el resto de documentos exigibles por la normativa sectorial, a participación pública y consultas con las administraciones públicas afectadas y con las personas, asociaciones, plataformas o colectivos que se hayan pronunciado o aportado sugerencias en las fases previas a la redacción del plan o de información del documento de alcance, mediante las acciones definidas en el plan de participación pública.

El presente anuncio servirá de notificación a los interesados, en caso de que no pueda efectuarse la notificación personal del otorgamiento del trámite de audiencia.

Aldeacentenera, 16 de mayo de 2024. El Alcalde-Presidente, FRANCISCO MUÑOZ JIMÉNEZ.

• • •





AYUNTAMIENTO DE CECLAVÍN

ANUNCIO de 15 de mayo de 2024 sobre aprobación de nombramientos en relación con los procesos extraordinarios de estabilización del empleo temporal, mediante concurso de méritos. (2024080792)

En ejecución de la Oferta de Empleo Público para la estabilización del empleo temporal, se propuso convocar, con carácter excepcional, por el sistema de concurso, aquellas plazas estructurales que, reuniendo los requisitos establecidos en el artículo 2.1 de la Ley 20/2021, de 28 de diciembre, de medidas urgentes para la reducción de la temporalidad en el empleo público, hubieran estado ocupadas con carácter temporal de forma ininterrumpida con anterioridad a 1 de enero de 2016, o se trate de plazas vacantes de naturaleza estructural ocupadas de forma temporal por personal con una relación, de esta naturaleza, anterior al 1 de enero de 2016.

Las referenciadas plazas tienen las siguientes características:

Grupo	Número	Denominación del puesto	Jornada	Procedimiento de selección
C2	1	Encargado de Obras	Completa	Concurso
E/AP	1	Peón Cementerio Municipal	Completa	Concurso
C2	1	Auxiliar Administrativo	Completa	Concurso
E/AP	2	Auxiliar de limpieza	Parcial (75%)	Concurso
E/AP	1	Monitor deportivo	Parcial (90%)	Concurso
E/AP	3	Socorrista-Taquillero	Completa (fijo discontinuo)	Concurso

Visto que con fecha 10 de mayo de 2024 el Tribunal Calificador designado en el proceso de referencia ha llevado a cabo, en primer lugar, la resolución de impugnaciones presentadas por los interesados a la baremación efectuada por dicho Tribunal con fecha 08-04-2024 y, en segundo lugar, ha declarado por finalizado el proceso selectivo elevando la siguiente propuesta de nombramiento para los puestos indicados:

- D. Dionisio Granado Galán, con DNI n.º **9643***, para el puesto de Encargado de Obras.



- D. Andrés Galán Iglesias, con DNI n.º **9818***, para el puesto de Peón Cementerio Municipal.
- D.ª María Luisa Serrano Díaz, con DNI n.º **0058***, para el puesto de Auxiliar Administrativo.
- D.ª Justina Guardado Galán, con DNI n.º **9646***, para el puesto de Auxiliar de Limpieza.
- D.ª María Guardado Galán, con DNI n.º **9750***, para el puesto de Auxiliar de Limpieza.
- D. Andrés Galán Pascual, con DNI n.º **9750***, para el puesto de Monitor Deportivo.
- D.ª Elvira Mangas Terrón, con DNI n.º **0341***, para el puesto de Socorrista-Taquillero.
- D. Óscar Cantero Gallego, con DNI n.º **0486***, para el puesto de Socorrista-Taquillero.

De conformidad con el artículo 21.1.h) de la Ley 7/1985, de 2 de abril, de Bases del Régimen Local y el artículo [22/33] del Reglamento General de Ingreso del Personal al Servicio de la Administración General del Estado y de Provisión de Puestos de Trabajo y Promoción Profesional de los Funcionarios Civiles de la Administración General del Estado, aprobado por el Real Decreto 364/1995, de 10 de marzo,

RESUELVO:

Primero. Aprobar los siguientes nombramientos definitivos para los puestos que se indican de acuerdo con las bases que rigen los procesos selectivos del Ayuntamiento de Ceclavín en el marco de los procesos extraordinarios de estabilización del empleo temporal, en aplicación de la Ley 20/2021 para la reducción de la temporalidad mediante concurso de méritos:

- D. Dionisio Granado Galán, con DNI n.º **9643***, para el puesto de Encargado de Obras.
- D. Andrés Galán Iglesias, con DNI n.º **9818***, para el puesto de Peón Cementerio Municipal.
- D.ª María Luisa Serrano Díaz, con DNI n.º **0058***, para el puesto de Auxiliar Administrativo.
- D.ª Justina Guardado Galán, con DNI n.º **9646***, para el puesto de Auxiliar de Limpieza.
- D.ª María Guardado Galán, con DNI n.º **9750***, para el puesto de Auxiliar de Limpieza.



- D. Andrés Galán Pascual, con DNI n.º **9750***, para el puesto de Monitor Deportivo.
- D.^a Elvira Mangas Terrón, con DNI n.º **0341***, para el puesto de Socorrista-Taquillero.
- D. Óscar Cantero Gallego, con DNI n.º **0486***, para el puesto de Socorrista-Taquillero.

Segundo. Publicar la presente resolución en la sede electrónica y boletines oficiales, requiriendo a los aspirantes propuestos para que, en el plazo de veinte días naturales, a contar desde el día siguiente a aquel en que se hiciera pública la lista definitiva de aspirantes aprobados/as en el Boletín Oficial del Estado, los/as aspirantes propuestos/as aportarán los documentos que a continuación se relacionan:

- a) Original del DNI, pasaporte o cualquier otro documento acreditativo de la nacionalidad en vigor.
- b) En el caso de aspirantes que hayan concurrido a las pruebas selectivas por tratarse de cónyuges, o sus descendientes o los descendientes del cónyuge, de españoles o nacionales de países miembros de la Unión Europea deberán presentar los documentos expedidos por las autoridades competentes que acrediten el vínculo de parentesco y una declaración jurada o promesa del español o del nacional de la Unión Europea con el que existe este vínculo, de que no está separado de derecho de su cónyuge y, en su caso, del hecho de que el aspirante vive a sus expensas o está a su cargo.
- c) Original del título exigido en las Bases específicas, o certificación académica que acredite haber realizado y aprobado los estudios completos necesarios para la expedición del mismo. En el caso de titulaciones obtenidas en el extranjero se deberá aportar la documentación acreditativa de su homologación o convalidación.
- d) Declaración jurada o promesa de no haber sido separado/a mediante expediente disciplinario del servicio de cualquiera de las Administraciones Públicas o de los órganos constitucionales o estatutarios de las Comunidades Autónomas, ni hallarse en inhabilitación absoluta o especial para el desempeño de funciones públicas por resolución judicial para el acceso a la escala, subescala, clase y categoría de funcionario en el que hubiese sido separado o inhabilitado. Los/as nacionales de otros Estados deberán acreditar igualmente no hallarse inhabilitados/as en situación equivalente ni haber sido sometidos a sanción disciplinaria o equivalente que impida, en su Estado, en los mismos términos, el acceso a la función pública.



Quienes, dentro del plazo indicado, y salvo los casos de fuerza mayor, no presentasen la documentación exigida en las bases de la convocatoria se dedujese que carecen de alguno de los requisitos exigidos por las mismas o hubieran incurrido en falsedad en relación con los mismos, quedaran anuladas todas sus actuaciones, sin perjuicio de la responsabilidad en la que pudieran haber incurrido por falsedad en sus solicitudes de participación.

Tercero. Dar cuenta el Pleno en la siguiente sesión plenaria ordinaria.

Ceclavín, 15 de mayo de 2024. El Primer Teniente de Alcalde (PD, Decreto 2024-0089 de fecha 18-04-2024), JULIÁN GASCO GUARDADO.



ANUNCIO de 16 de mayo de 2024 sobre corrección de las bases de los procesos extraordinarios de estabilización del empleo temporal, mediante concurso de méritos. (2024080804)

Visto que con fecha 15-12-2023 mediante Decreto 2023-0370 se aprobaron las bases que han de regir la convocatoria de los procesos selectivos del Ayuntamiento de Ceclavín en el marco de los procesos extraordinarios de estabilización del empleo temporal, en aplicación de la Ley 20/2021 para la reducción de la temporalidad mediante concurso de méritos.

Visto que se ha detectado error tipográfico en la base décima de las referidas bases en las que se indica:

“Décima. Presentación de documentación.

10.1. En el plazo de veinte días naturales, a contar desde el día siguiente a aquel en que se hiciera pública la lista definitiva de aspirantes aprobados/as en el Boletín Oficial del Estado, los/as aspirantes propuestos/as aportarán los documentos que a continuación se relacionan:

- Original del DNI, pasaporte o cualquier otro documento acreditativo de la nacionalidad en vigor.
- En el caso de aspirantes que hayan concurrido a las pruebas selectivas por tratarse de cónyuges, o sus descendientes o los descendientes del cónyuge, de españoles o nacionales de países miembros de la Unión Europea deberán presentar los documentos expedidos por las autoridades competentes que acrediten el vínculo de parentesco y una declaración jurada o promesa del español o del nacional de la Unión Europea con el que existe este vínculo, de que no está separado de derecho de su cónyuge y, en su caso, del hecho de que el aspirante vive a sus expensas o está a su cargo.
- Original del título exigido en las bases específicas, o certificación académica que acredite haber realizado y aprobado los estudios completos necesarios para la expedición del mismo. En el caso de titulaciones obtenidas en el extranjero se deberá aportar la documentación acreditativa de su homologación o convalidación.
- Declaración jurada o promesa de no haber sido separado/a mediante expediente disciplinario del servicio de cualquiera de las Administraciones Públicas o de los órganos constitucionales o estatutarios de las Comunidades Autónomas, ni hallarse en inhabilitación absoluta o especial para el desempeño de funciones públicas por resolución judicial para el acceso a la escala, subescala, clase y categoría de funcionario en el que hubiese sido separado o inhabilitado. Los/as nacionales de otros Estados deberán acreditar igualmente



no hallarse inhabilitados/as o en situación equivalente ni haber sido sometidos a sanción disciplinaria o equivalente que impida, en su Estado, en los mismos términos, el acceso a la función pública.

10.2. Quienes dentro del plazo indicado en el apartado 1º, y salvo los casos de fuerza mayor, no presentasen la documentación exigida en las bases de la convocatoria se dedujese que carecen de alguno de los requisitos exigidos por las mismas o hubieran incurrido en falsedad en relación con los mismos, quedaran anuladas todas sus actuaciones, sin perjuicio de la responsabilidad en la que pudieran haber incurrido por falsedad en sus solicitudes de participación”.

Visto que donde dice lo anteriormente expuesto debe decir:

“Décima. Presentación de documentación.

10.1. En el plazo de veinte días naturales, a contar desde el día siguiente a aquel en que se hiciera pública la lista definitiva de aspirantes aprobados/as en el Boletín Oficial de la Provincia de Cáceres, los/as aspirantes propuestos/as aportarán los documentos que a continuación se relacionan:

- a) Original del DNI, pasaporte o cualquier otro documento acreditativo de la nacionalidad en vigor.
- b) En el caso de aspirantes que hayan concurrido a las pruebas selectivas por tratarse de cónyuges, o sus descendientes o los descendientes del cónyuge, de españoles o nacionales de países miembros de la Unión Europea deberán presentar los documentos expedidos por las autoridades competentes que acrediten el vínculo de parentesco y una declaración jurada o promesa del español o del nacional de la Unión Europea con el que existe este vínculo, de que no está separado de derecho de su cónyuge y, en su caso, del hecho de que el aspirante vive a sus expensas o está a su cargo.
- c) Original del título exigido en las bases específicas, o certificación académica que acredite haber realizado y aprobado los estudios completos necesarios para la expedición del mismo. En el caso de titulaciones obtenidas en el extranjero se deberá aportar la documentación acreditativa de su homologación o convalidación.
- d) Declaración jurada o promesa de no haber sido separado/a mediante expediente disciplinario del servicio de cualquiera de las Administraciones Públicas o de los órganos constitucionales o estatutarios de las Comunidades Autónomas, ni hallarse en inhabilitación absoluta o especial para el desempeño de funciones públicas por resolución judicial para el acceso a la escala, subescala, clase y categoría de funcionario en el que



hubiese sido separado o inhabilitado. Los/as nacionales de otros Estados deberán acreditar igualmente no hallarse inhabilitados/as o en situación equivalente ni haber sido sometidos a sanción disciplinaria o equivalente que impida, en su Estado, en los mismos términos, el acceso a la función pública.

10.2. Quienes dentro del plazo indicado en el apartado 1º, y salvo los casos de fuerza mayor, no presentasen la documentación exigida en las bases de la convocatoria se dedujese que carecen de alguno de los requisitos exigidos por las mismas o hubieran incurrido en falsedad en relación con los mismos, quedaran anuladas todas sus actuaciones, sin perjuicio de la responsabilidad en la que pudieran haber incurrido por falsedad en sus solicitudes de participación”.

Examinados los antecedentes y de conformidad con el artículo 21.1.g) de la Ley 7/1985, de 2 de abril, Reguladora de las Bases del Régimen Local,

RESUELVO:

Primero. Aprobar la corrección del error tipográfico detectado en la base décima de las bases que han de regir la convocatoria de los procesos selectivos del Ayuntamiento de Ceclavín en el marco de los procesos extraordinarios de estabilización del empleo temporal, en aplicación de la Ley 20/2021 para la reducción de la temporalidad mediante concurso de méritos estableciendo el plazo afectado “en veinte días naturales, a contar desde el día siguiente a aquel en que se hiciera pública la lista definitiva de aspirantes aprobados/as en el Boletín Oficial de la Provincia de Cáceres”.

Segundo. Publicar en la sede electrónica de este Ayuntamiento [dirección <https://ceclavin.sedelectronica.es>] a los efectos oportunos.

Tercero. Dar cuenta al Pleno en la siguiente sesión plenaria ordinaria.

Ceclavín, 16 de mayo de 2024. El Primer Teniente de Alcalde (PD, Decreto 2024-0089 de 18-04-2024), JULIÁN GASCO GUARDADO.

• • •





AYUNTAMIENTO DE JARAÍZ DE LA VERA

ANUNCIO de 17 de mayo de 2024 sobre aprobación definitiva de Estudio de Detalle. (2024080808)

El Pleno del Excelentísimo Ayuntamiento de Jaraíz de la Vera en sesión extraordinaria celebrada el 14 de mayo de 2024 adoptó, con el voto favorable de la mayoría absoluta de su número legal de miembros acuerdo de aprobar definitivamente el siguiente Estudio de Detalle:

Ámbito:

Parcela A-5 de uso industrial situada en la manzana limitada por las calles A y B, y las travesías B y C del Polígono Industrial municipal "El Pocito", ubicado junto a la carretera Jaraíz-Navalmoral de la Mata, EX - 392, en Jaraíz de la Vera, provincia de Cáceres.

Instrumento que desarrolla:

Plan General Municipal.

Objeto:

Reajuste de las alineaciones de la parcela A5 del Polígono Industrial El Pocito de Jaraíz de la Vera (Cáceres).

El ajuste que se propone se concreta en los siguientes puntos:

- Detraer de la parcela A5 la superficie ocupada por la Báscula municipal, incluyendo los espacios de aproximación y salida adecuados, quedando la instalación ubicada en el espacio libre público.
- Detraer de la parcela A5 la superficie ocupada el transformador eléctrico y sus zonas de servicio (retranqueos), anteriormente cedida en uso a IDE.
- Ajustar la alineación de la esquina noroeste, ampliando el radio del encuentro de 10 a 18 m. permitiendo mayor visibilidad en la vía pública (intersección calle A y travesía).
- Ajustar la superficie de la parcela a la superficie real, de forma que permita la regulación de la documentación relativa a la misma (catastral, registral, etc.), con el objeto de proceder a la enajenación del bien en las condiciones en las condiciones que se encuentra actualmente.



- Mantener la alineación a las Travesías, ya que se consideran adecuadas. No obstante, el cerramiento norte deberá ser eliminado y ajustado a la alineación oficial coincidente con la actual del PGM.

Lo que se hace público para general conocimiento.

Jaraíz de la Vera, 17 de mayo de 2024. El Alcalde, LUIS MIGUEL NÚÑEZ ROMERO.

