

DOE

LUNES 27
de mayo de 2024

DIARIO OFICIAL DE

NÚMERO 101

EXTREMADURA



[S U M A R I O]

I

DISPOSICIONES GENERALES

Consejería de Hacienda y Administración Pública

Registro Oficial de Licitadores. Orden de 17 de mayo de 2024 por la que se regula el funcionamiento del Registro Oficial de Licitadores de la Comunidad Autónoma de Extremadura..... 26468

Consejería de Agricultura, Ganadería y Desarrollo Sostenible

Expropiaciones. Decreto 42/2024, de 21 de mayo, sobre declaración de urgencia de la ocupación de los terrenos para ejecución de las obras de "Mejora del abastecimiento a Puebla de Sancho Pérez (Badajoz) para impulsar el ahorro, eficiencia y sostenibilidad en el uso de los recursos hídricos"..... 26477



II

AUTORIDADES Y PERSONAL

2. OPOSICIONES Y CONCURSOS

Consejería de Hacienda y Administración Pública

Procesos selectivos. Tribunales. Orden de 17 de mayo de 2024 por la que se modifica la composición del Tribunal de Selección que ha de valorar, en el marco de los procesos de estabilización para la reducción de la temporalidad en el empleo público, la fase de oposición de las pruebas selectivas convocadas por Orden de 23 de diciembre de 2022 para el acceso a plazas vacantes de personal funcionario del Cuerpo de Titulados Superiores de la Administración de la Comunidad Autónoma de Extremadura, por el procedimiento de concurso-oposición. **26486**

Servicio Extremeño de Salud

Procesos selectivos. Elección de plazas. Resolución de 17 de mayo de 2024, de la Dirección General de Recursos Humanos, por la que se aprueba la relación de plazas que se ofertan y se establece el procedimiento para la elección de las mismas por los aspirantes que han superado el proceso selectivo de estabilización por el sistema excepcional de concurso convocado por Resolución de 20 de diciembre de 2022, para el acceso a la condición de personal estatutario fijo en plazas de Licenciados Universitarios, en la categoría de Técnico/a Superior de Sistemas y Tecnologías de la Información, en las instituciones sanitarias del Servicio Extremeño de Salud. **26490**

Procesos selectivos. Elección de plazas. Resolución de 20 de mayo de 2024, de la Dirección General de Recursos Humanos, por la que se aprueba la relación de plazas que se ofertan y se establece el procedimiento para la elección de las mismas por los aspirantes que han superado el proceso selectivo de estabilización por el sistema excepcional de concurso convocado por Resolución de 20 de diciembre de 2022, para el acceso a la condición de personal estatutario fijo en plazas de Técnico Superior, en la categoría de Técnico/a Especialista de Sistemas y Tecnologías de la Información, en las instituciones sanitarias del Servicio Extremeño de Salud. **26495**

Procesos selectivos. Elección de plazas. Resolución de 20 de mayo de 2024, de la Dirección General de Recursos Humanos, por la que se aprueba la relación de plazas que se ofertan y se establece el procedimiento para la elección de las mismas por los aspirantes que han superado el proceso selectivo de estabilización por el sistema excepcional de concurso convocado por Resolución de 20 de diciembre de 2022, para el acceso a la condición de personal estatutario fijo en plazas de Técnicos Superiores, en las categorías de Higienista Dental y Técnico/a Especialista en Medicina Nuclear, en las instituciones sanitarias del Servicio Extremeño de Salud. **26500**

**III****OTRAS RESOLUCIONES****Consejería de Hacienda y Administración Pública**

Recurso. Emplazamiento. Resolución de 16 de mayo de 2024, de la Dirección General de Función Pública, por la que se acuerda la remisión del expediente administrativo correspondiente al recurso contencioso-administrativo tramitado por el procedimiento ordinario n.º 227/2024, ante la Sala de lo Contencioso-administrativo del Tribunal Superior de Justicia de Extremadura, y se emplaza a los posibles interesados en el mismo. **26505**

Recurso. Emplazamiento. Resolución de 16 de mayo de 2024, la Dirección General de Función Pública, por la que se acuerda la remisión del expediente administrativo correspondiente al recurso contencioso-administrativo tramitado por el procedimiento ordinario n.º 200/2024, ante la Sala de lo Contencioso-administrativo del Tribunal Superior de Justicia de Extremadura, y se emplaza a los posibles interesados en el mismo. **26506**

Consejería de Agricultura, Ganadería y Desarrollo Sostenible

Energía eléctrica. Resolución de 15 de mayo de 2024, del Servicio de Ordenación Industrial, Energética y Minera, por la que se otorga autorización administrativa previa a Edistribución Redes Digitales, SLU, de las instalaciones correspondientes al proyecto denominado "Ejecución de nueva posición de línea 66 kV en SE Barbosa. Término municipal de Villafranca de los Barros (Badajoz)". Expte.: 06/AT-1788/18387..... **26507**

Energía eléctrica. Resolución de 15 de mayo de 2024, del Servicio de Ordenación Industrial, Energética y Minera, por la que se otorga autorización administrativa previa a Distribuidora de Energía Eléctrica de Don Benito, SLU, de las instalaciones correspondientes al proyecto denominado "Línea subterránea de MT de CT-90 "Madrid II" con 1 caseta doble de 630 kVA en avenida Madrid de Don Benito (Badajoz)". Término municipal: Don Benito. Expte.: 06/AT-1998/18388..... **26511**

Autorización ambiental. Resolución de 16 de mayo de 2024, de la Dirección General de Sostenibilidad, por la que se otorga autorización ambiental unificada para el proyecto de cebadero de terneros, cuya titular es Agrícola Cobacha, SA, en el término municipal de San Vicente de Alcántara. **26515**

Autorización ambiental. Resolución de 16 de mayo de 2024, de la Dirección General de Sostenibilidad, por la que se otorga autorización ambiental unificada al proyecto de planta de fabricación de hormigón, promovido por Strata Pavimentos, SLU, en el término municipal de Navalvillar de Pela. **26532**



Autorización ambiental. Resolución de 16 de mayo de 2024, de la Dirección General de Sostenibilidad, por la que se otorga autorización ambiental unificada para el proyecto de cebadero de terneros, cuya titular es Ganados Floba, SL, en el término municipal de Santa Marta de los Barros..... **26454**

Autorización ambiental. Resolución de 16 de mayo de 2024, de la Dirección General de Sostenibilidad, por la que se otorga autorización ambiental unificada para el proyecto de explotación porcina, cuya titular es Marta Valiente Luceño, en el término municipal de Acehúche. **26579**

Forestación. Resolución de 20 de mayo de 2024, de la Dirección General de Política Agraria Comunitaria, por la que se amplía la vigencia temporal para realizar el pastoreo controlado con ganado ovino, como medida de prevención de incendios forestales y eliminación de la vegetación en competencia con la plantación, en determinadas superficies acogidas a las ayudas a la forestación en tierras agrícolas. **26596**

Consejería de Gestión Forestal y Mundo Rural

Deslinde. Corrección de errores de la Orden de 7 de mayo de 2011 por la que se aprueba el deslinde del monte público n.º 38, denominado "Cíjara", propiedad de la Comunidad Autónoma de Extremadura y ubicado en Herrera del Duque. **26598**

Servicio Extremeño de Salud

Recurso. Emplazamiento. Resolución de 21 de mayo de 2024, la Dirección General de Recursos Humanos, por la que se acuerda la remisión del expediente administrativo correspondiente al recurso contencioso-administrativo tramitado por el procedimiento abreviado n.º 54/2024, interpuesto ante el Juzgado de lo Contencioso-administrativo n.º 1 de Mérida, y se emplaza a los posibles interesados en el mismo. **26606**

V

ANUNCIOS

Consejería de Agricultura, Ganadería y Desarrollo Sostenible

Información pública. Anuncio de 16 de mayo de 2024 por el que se somete a información pública la solicitud de autorización ambiental integrada del proyecto de una planta de biometanización de alperujos, promovida por Desarrollos Bioenergéticos de Extremadura Alagón, SL, a ubicar en el término municipal de Oliva de Plasencia, provincia de Cáceres. Expte.: AAI23/025..... **26607**



Agricultura. Ganadería. Notificaciones. Anuncio de 16 de mayo de 2024 por el que se publican propuestas de resolución provisional estimatoria relativas a solicitudes de ayudas estatales destinadas a la ejecución de proyectos de inversión dentro del Plan de impulso de la sostenibilidad y competitividad de la agricultura y la ganadería (III) en el marco del Plan de Recuperación, Transformación y Resiliencia, "Programa de apoyo para la aplicación de agricultura de precisión y tecnologías 4.0 en el sector agrícola y ganadero", al amparo de la Resolución de 15 de marzo de 2023. **26611**

Ayuntamiento de Castilblanco

Personal funcionario. Edicto de 16 de mayo de 2024 sobre nombramiento como funcionario de carrera, en la categoría de Encargado de Obras. **26615**

Ayuntamiento de Gargüera

Personal laboral. Anuncio de 17 de mayo de 2024 sobre nombramiento de personal laboral fijo, en la categoría de Operario de Servicios Múltiples. **26616**

Ayuntamiento de Mérida

Urbanismo. Edicto de 15 de mayo de 2024 sobre aprobación definitiva de Estudio de Detalle. **26617**

**I****DISPOSICIONES GENERALES****CONSEJERÍA DE HACIENDA Y ADMINISTRACIÓN PÚBLICA**

ORDEN de 17 de mayo de 2024 por la que se regula el funcionamiento del Registro Oficial de Licitadores de la Comunidad Autónoma de Extremadura.
(2024050099)

El Registro Oficial de Licitadores de la Comunidad Autónoma de Extremadura, que se configura como un instrumento auxiliar de la contratación administrativa capaz de dinamizar y facilitar el acceso a las licitaciones por parte de las empresas, simplificando la presentación de documentos ante la administración autonómica, y sirviendo de garantía de transparencia y rigor en las contrataciones, se creó en virtud del Decreto 6/2003, de 28 de enero, por el que se crea la Junta Consultiva de Contratación Administrativa y se regula el Registro Oficial de Licitadores y el Registro de Contratos de la Comunidad Autónoma de Extremadura.

Las modificaciones legales en materia de contratación que fueron desarrollándose a nivel estatal, y la actualización de estructuras orgánicas en la Administración de la Comunidad Autónoma, aconsejaron la adecuación normativa del Registro de Licitadores de la Comunidad Autónoma de Extremadura que tuvo lugar mediante la aprobación del Decreto 16/2016, de 1 de marzo, por el que se regula la organización y funcionamiento de la Junta Consultiva de Contratación Administrativa, así como el Registro Oficial de Licitadores y del Registro de Contratos de la Comunidad Autónoma de Extremadura.

En el citado Decreto 16/2016 se regula el Registro de Licitadores de la Comunidad Autónoma de Extremadura como una institución en la que pueden inscribirse voluntariamente las personas físicas o jurídicas con capacidad para contratar con la Administración Pública, a fin de simplificar las cargas administrativas asociadas a los procedimientos de contratación pública y reducir el número de documentos a aportar por las empresas licitadoras, circunstancias con repercusión inmediata en la disminución de los costes derivados del proceso de licitación, cuya consecución contribuye a promover la plena efectividad del principio de libre competencia reconocido por las Directivas europeas.

Por último, la entrada en vigor de la Ley 9/2017, de 8 de noviembre, de Contratos del Sector Público y el resto de normativa posterior que se ha ido aprobando, aconsejaron proceder a la actualización y adaptación a la normativa estatal de los preceptos dedicados al Registro Oficial de Licitadores de la Comunidad Autónoma de Extremadura, con la finalidad de facilitar a las personas interesadas el acceso telemático para la obtención de certificados y la práctica de todas las operaciones de tramitación de las inscripciones registrales, promoviendo un sistema



único de registro electrónico de los asientos, encauzado mediante la asignación convencional al Ministerio competente de la llevanza formal del Registro, y la inherente gestión técnica. De este modo, la información del Registro Oficial de Licitadores de la Comunidad Autónoma de Extremadura pasa a estar integrada en el Registro Oficial de Licitadores y Empresas Clasificadas del Sector Público (en adelante ROLECSP).

En este sentido, la tramitación de los expedientes de inscripción en el ROLECSP y la adopción de los acuerdos correspondientes es competencia de la Comunidad Autónoma de Extremadura cuando la empresa solicitante tenga su domicilio social en el ámbito territorial de esta. De este modo, además de la coordinación entre ambos registros, se aporta valor a la inscripción registral mejorando la competitividad de las empresas de Extremadura para concurrir a los diferentes contratos públicos.

En consecuencia, se aprobó el Decreto 75/2021, de 30 de junio, por el que se regula el Registro Oficial de Licitadores y el Registro de Contratos de la Comunidad Autónoma de Extremadura, en cuya disposición final primera habilita a la persona titular de la Consejería competente en materia de hacienda para dictar las disposiciones necesarias para el desarrollo y ejecución de lo que se establece en este decreto.

La integración del Registro de Licitadores de la Comunidad Autónoma de Extremadura en el ROLECSP ha supuesto la gestión totalmente electrónica del procedimiento de inscripción, la visualización inmediata de sus contenidos por los órganos de contratación, la expedición de certificaciones en soporte informático, así como el acceso al mismo por las personas interesadas a través de Internet fomentando la agilidad, simplificación, modernización y racionalización administrativa, haciendo a su vez necesario dictar la presente orden para regular la nueva forma de proceder a la hora de llevar a efecto las funciones atribuidas por el citado Decreto 75/2021, de 30 de junio.

Pese a que el Decreto 75/2021, de 30 de junio, regula la finalidad del Registro Oficial de Licitadores, sus funciones, y las personas que pueden solicitar su inscripción en el mismo, se ha considerado conveniente en la presente orden incluir estos mismos aspectos en los artículos 3, 4 y 5 en los que se determina la finalidad y naturaleza de la inscripción, las funciones del Registro Oficial de Licitadores, así como el ámbito subjetivo de la norma, con el objetivo de facilitar el conocimiento y comprensión de la normativa reguladora del Registro Oficial de Licitadores por parte de las personas y las empresas que se hayan incluidas en su ámbito de aplicación, consiguiendo una regulación normativa integrada y accesible.

También merecen una mención especial el artículo 9 sobre las solicitudes de inscripción, el artículo 10 que regula el procedimiento simplificado y el artículo 11 dedicado al procedimiento ordinario. Con estos tres artículos se pretende un acceso claro y sencillo a la regulación del procedimiento de inscripción, dotando de transparencia a la tramitación administrativa.



La tramitación de la presente disposición se adecúa a los principios de buena regulación previstos en el artículo 129 de la Ley 39/2015, de 1 de octubre, del Procedimiento Administrativo Común de las Administraciones Públicas. Asimismo, en su tramitación se ha dado cumplimiento al principio de transparencia, sometiéndose a la debida publicación en los términos previstos en los artículos 7 y 40 de la Ley 4/2013, de 21 de mayo, de Gobierno Abierto de Extremadura.

En el mismo sentido, se ha garantizado la participación activa de los destinatarios en la elaboración de la norma, mediante la sustanciación de una consulta pública, a través del portal web de la Administración competente en el que se ha recabado la opinión de la ciudadanía.

En virtud de lo anteriormente expuesto, conforme a las facultades que me atribuye la Ley 1/2002, de 28 de febrero, del Gobierno y de la Administración de la Comunidad Autónoma de Extremadura, y a propuesta de la Secretaría General,

DISPONGO:

Artículo 1. Objeto.

1. Esta orden tiene por objeto el desarrollo del Reglamento que regula la organización y funcionamiento del Registro Oficial de Licitadores de la Comunidad Autónoma de Extremadura.
2. El funcionamiento del Registro Oficial de Licitadores tiene carácter electrónico, las solicitudes de inscripción y la obtención de certificados se tramitan de modo telemático.

Artículo 2. Dependencia orgánica y funcional.

El Registro Oficial de Licitadores de la Comunidad Autónoma de Extremadura, depende del órgano directivo competente en materia de coordinación de la contratación, que asignará al servicio correspondiente la gestión del Registro Oficial de Licitadores, así como la tramitación de los expedientes de inscripción y las actualizaciones que se generen en el ROLECSP a instancia de las personas domiciliadas en la Comunidad Autónoma de Extremadura, así como las anotaciones que, por disposición legal, deban practicarse de oficio.

Artículo 3. Finalidad y naturaleza de la inscripción.

1. El Registro Oficial de Licitadores tiene como objetivo facilitar la concurrencia de empresas y profesionales, mediante la reducción del número de documentos que deben presentar las personas interesadas en los procedimientos de contratación que tramite la Administración de la Comunidad Autónoma de Extremadura.
2. La inscripción en el Registro tiene carácter facultativo con la excepción del procedimiento abierto simplificado, en el que, de acuerdo con lo dispuesto en el artículo 159.4.a) de la Ley



9/2017, de 8 de noviembre, de Contratos del Sector Público, los licitadores deberán estar inscritos en el ROLECSP en fecha anterior a la fecha final de presentación de las ofertas.

Las empresas podrán determinar qué datos de entre los considerados de anotación facultativa, desean reflejar en su inscripción en el Registro.

Artículo 4. Funciones del Registro Oficial de Licitadores.

El Registro Oficial de Licitadores tiene las siguientes funciones:

- a) La inscripción en el Registro de aquellas personas físicas o jurídicas que, reuniendo los requisitos señalados en esta orden, así lo soliciten.
- b) La expedición de los certificados acreditativos de la inscripción en el Registro.
- c) La modificación de los datos registrados.
- d) El archivo electrónico y custodia de la documentación entregada por las personas interesadas.
- e) La anotación de oficio de las prohibiciones de contratar que afecten a las empresas licitadoras inscritas, indicando la causa de prohibición en que hayan incurrido, el órgano declarante y el ámbito orgánico y temporal de la prohibición.
- f) Informar a la Junta Consultiva de Contratación Administrativa de la Comunidad Autónoma de Extremadura sobre la actividad del Registro.

Artículo 5. Ámbito Subjetivo.

Podrán ser inscritas en el Registro Oficial de Licitadores de Extremadura, las personas físicas, jurídicas, asociaciones, cooperativas, fundaciones, organizaciones y entidades, españolas o extranjeras que, de acuerdo con la legislación vigente, tengan capacidad para contratar con las Administraciones Públicas y tengan domicilio social o fiscal en el ámbito geográfico de la Comunidad Autónoma de Extremadura.

Artículo 6. Eficacia de la inscripción.

1. El certificado de inscripción expedido por el Registro Oficial de Licitadores exime a las empresas, a tenor de lo reflejado en él y salvo prueba en contrario, de tener que acreditar documentalmente todas aquellas circunstancias inscritas.
2. Al participar en un procedimiento de contratación, las empresas licitadoras inscritas en el Registro podrán optar por autorizar la consulta por parte del órgano de contratación o por



presentar ante éste el certificado de inscripción, en cuyo caso deberá ir acompañado obligatoriamente de una declaración responsable en la que se haga constar expresamente la vigencia de los datos.

3. Si se hubieran producido circunstancias que supusiesen alteración de los datos registrales, se hará mención expresa de aquéllas en la declaración responsable, a la que se unirá la documentación correspondiente acreditativa de las modificaciones producidas, sin perjuicio de cumplir con la obligación de solicitar la modificación en el Registro Oficial de Licitadores.

Artículo 7. Vigencia de la inscripción.

La inscripción en el ROLECSP, a través del Registro Oficial de Licitadores de Extremadura, tendrá validez indefinida a partir de su práctica, sin perjuicio de la pérdida de vigencia, suspensión, cancelación o modificación de la información anotada en el mismo, siendo responsabilidad de las personas inscritas asegurar la veracidad y vigencia de los datos y documentos asociados a la inscripción.

Artículo 8. Representación ante el Registro Oficial de Licitadores.

De conformidad con lo dispuesto en la vigente normativa básica estatal reguladora del procedimiento administrativo común de las Administraciones Públicas, las personas interesadas con capacidad de obrar podrán actuar por medio de representante, entendiéndose con esta persona las actuaciones administrativas, salvo manifestación expresa en contra de la persona interesada.

Las personas físicas con capacidad de obrar y las personas jurídicas, siempre que ello esté previsto en sus Estatutos, podrán actuar en representación de otras ante las Administraciones Públicas.

Artículo 9. Solicitudes de inscripción.

1. Las solicitudes de inscripción en el Registro Oficial de Licitadores, en función del operador económico del que se trate, seguirán la tramitación de procedimiento ordinario o simplificado.

Dichas solicitudes se presentarán por los interesados o por sus representantes mediante los formularios electrónicos proporcionados a tal efecto por la aplicación ROLECSP, a los que se accederá desde la dirección electrónica <https://registrodelicitadores.gob.es> y serán autenticadas mediante la firma electrónica de la persona que las efectúa.

Todos los datos cuya inscripción se solicite, deben ser acreditados por documentos en soporte electrónico. No obstante, las personas interesadas tienen derecho a no aportar la



documentación exigida para la tramitación de los distintos procedimientos cuando ésta ya obrara en poder de la Administración. En este caso, deberán hacer referencia expresa al órgano ante el que se aportó, el número de expediente y la fecha de presentación.

2. La documentación con Código Seguro de Verificación puede ser anexada directamente a la plataforma ROLECSP, y el resto de los documentos podrán ser presentados de la forma indicada en el artículo 16.4 de la Ley 39/2015, de 1 de octubre, del Procedimiento Administrativo Común de las Administraciones Públicas.

Los documentos deben ser originales o copias auténticas.

3. Para la presentación de las solicitudes, tanto en el procedimiento simplificado como en el ordinario, las personas interesadas deberán disponer de DNI electrónico o de certificado electrónico en vigor. Si no disponen de ellos, podrán obtenerlos en las siguientes direcciones: https://www.dnielectronico.es/PortalDNIe/PRF1_Cons02.action?pag=REF_009

<http://www.cert.fnmt.es/>

Artículo 10. Procedimiento simplificado.

1. El procedimiento simplificado será de aplicación a la inscripción inicial solicitada por Sociedades Mercantiles.

En este supuesto será preciso efectuar la solicitud de inscripción en formato electrónico de acuerdo con el modelo que aparece en la página web del ROLECSP. Con posterioridad, el interesado deberá solicitar al Registro Mercantil una nota informativa con los datos básicos de la empresa (denominación y NIF, domicilio social, objeto social y órgano de Administración).

2. El Registro Mercantil enviará directamente al Registro Oficial de Licitadores la nota informativa antes citada.
3. Con toda la documentación anterior se podrá llevar a la práctica la inscripción solicitada.

Artículo 11. Procedimiento ordinario.

1. El procedimiento ordinario será de aplicación a la inscripción inicial solicitada por las personas físicas y por otro tipo de sociedades diferentes de las enunciadas en el artículo anterior.

Asimismo, se seguirá el procedimiento ordinario para cualquier modificación de datos inscritos o alta de nuevos datos registrales, de cualquier tipo de operador económico.



Será preciso efectuar la solicitud de inscripción o de modificación en formato electrónico de acuerdo con el modelo que aparece en la página web del ROLECSP.

2. Tanto en la solicitud de inscripción como en la modificación de datos, se deberá aportar la documentación en soporte electrónico acreditativa de aquello que se pretende inscribir. No obstante, no será necesario cuando se trate de datos que pueden ser consultados de oficio por la Administración siempre que no haya oposición expresa de la persona solicitante, o en su caso preste la autorización expresa para su consulta.
3. La documentación justificativa de cada uno de los datos objeto de inscripción puede consultarse en el Manual de tramitación accediendo a la siguiente URL
<https://registrodelicitadores.gob.es>

Artículo 12. Tramitación.

1. Si la solicitud de inscripción no reuniese los requisitos exigidos en esta orden, se notificará tal circunstancia a la persona interesada para que, en el plazo de diez días, subsane la falta o presente la documentación que le haya sido requerida, con la advertencia de que, si así no lo hiciese, se le tendrá por desistido de su petición, previa resolución que ordenará el archivo de su expediente notificándole tal circunstancia, de conformidad con lo establecido en la vigente normativa básica estatal reguladora del procedimiento administrativo común de las Administraciones Públicas.
2. Examinada la solicitud y la documentación presentada, el órgano directivo con competencia en materia de coordinación de la contratación acordará la inscripción en el Registro Oficial de Licitadores, o por el contrario su denegación motivada, notificándose dichos acuerdos a la persona interesada, con indicación de los recursos que cabe interponer contra los mismos.
3. El Registro Oficial de Licitadores podrá requerir en cualquier momento, tanto a las empresas licitadoras inscritas como a las personas interesadas pendientes de inscripción, cuantas aclaraciones y documentación estime necesarios para la comprobación de los datos aportados.

Artículo 13. Expedición de certificados.

La persona solicitante recibirá en el buzón de correo, que haya indicado a efecto de notificaciones, una notificación con el acuerdo de inscripción.

El certificado emitido por el ROLECSP se encuentra disponible y podrá ser descargado en cualquier momento accediendo a la siguiente dirección: <https://registrodelicitadores.gob.es>.

**Artículo 14. Obligación de comunicación de alteraciones en los datos inscritos.**

1. La solicitud de inscripción lleva implícita la obligación de comunicar y acreditar ante el Registro Oficial de Licitadores cualquier variación de los datos y documentos aportados, de acuerdo con lo establecido en la vigente legislación básica de contratos del Estado.

En concreto, las empresas licitadoras inscritas quedan obligadas a poner en conocimiento del Registro Oficial de Licitadores las siguientes circunstancias:

- a) Cualquier alteración sustancial de la personalidad jurídica de la empresa, tales como fusión, absorción, escisión, transformación, así como la extinción de la misma.
- b) La modificación del objeto social.
- c) Cambio de denominación de la empresa.
- d) Traslado del domicilio social o fiscal.
- e) Cualquier modificación producida en la representación.
- f) La concurrencia de cualquiera de las circunstancias que prohíben contratar con las Administraciones Públicas.

2. El Registro Oficial de Licitadores procederá a rectificar de oficio en cualquier momento, cuando se verifique que los datos de un asiento son incorrectos, incompletos o no actualizados, así como los errores materiales, de hecho o aritméticos existentes en sus actos, de conformidad con lo dispuesto en la normativa básica estatal reguladora del procedimiento administrativo común de las Administraciones Públicas.

Artículo 15. Suspensión cautelar y cancelación de la inscripción.

1. El órgano competente para acordar o denegar la inscripción en el Registro Oficial de Licitadores podrá acordar la suspensión o cancelación de la inscripción, cuando los datos o documentos en que se sustente la misma resulten inexactos, así como cuando no se hayan realizado las comunicaciones preceptivas para la actualización de la inscripción.

2. De conformidad con lo anteriormente expuesto, se podrá acordar la suspensión de la inscripción registral cuando concurra alguna de las circunstancias siguientes:

- a) Cuando no se hayan realizado las comunicaciones preceptivas para actualizar la inscripción. En este caso la suspensión se mantendrá hasta que se subsane la falta.
- b) En general, cuando no concurran o dejen de cumplirse los requisitos necesarios para su inscripción.



3. Se podrá acordar la cancelación de los asientos registrales afectados en los siguientes supuestos:
- a) A solicitud de la persona física o jurídica inscrita.
 - b) Cuando se produzca la muerte o incapacidad sobrevenida de la persona física o la extinción de la personalidad jurídica.
 - c) Cuando los datos o documentos en que se sustente la inscripción resulten inexactos.
 - d) Cuando declarada la suspensión cautelar, se mantenga la misma durante un plazo superior a seis meses, contados a partir del día siguiente a su producción.
4. La suspensión temporal o la cancelación de la inscripción se acordará previa tramitación del oportuno procedimiento administrativo, con audiencia de la persona interesada, de conformidad con lo establecido en la vigente normativa básica estatal reguladora del procedimiento administrativo común de las Administraciones Públicas.
5. Las resoluciones correspondientes se notificarán a la persona interesada, con indicación de los recursos que cabe interponer contra las mismas. El contenido de dichas resoluciones se reflejará inmediatamente en el Registro.

Disposición adicional única. Habilitación para su ejecución.

Se autoriza al órgano directivo competente en materia de coordinación de la contratación para realizar cuantas actuaciones sean necesarias en ejecución de lo dispuesto en la presente orden.

Disposición derogatoria única. Derogación normativa.

Quedan derogadas cuantas disposiciones de igual o inferior rango se opongan a lo previsto en esta Orden y, específicamente, la Orden de 19 de mayo de 2004, por la que se regula el funcionamiento del Registro Oficial de Licitadores de la Comunidad Autónoma de Extremadura.

Disposición final única. Entrada en vigor.

La presente orden entrará en vigor el día de su publicación en el Diario Oficial de Extremadura.

Mérida, 17 de mayo de 2024.

La Consejera de Hacienda y
Administración Pública,
ELENA MANZANO SILVA

• • •



**CONSEJERÍA DE AGRICULTURA, GANADERÍA Y DESARROLLO SOSTENIBLE**

DECRETO 42/2024, de 21 de mayo, sobre declaración de urgencia de la ocupación de los terrenos para ejecución de las obras de "Mejora del abastecimiento a Puebla de Sancho Pérez (Badajoz) para impulsar el ahorro, eficiencia y sostenibilidad en el uso de los recursos hídricos". (2024040072)

La Consejería de Agricultura, Ganadería y Desarrollo Sostenible tiene atribuidas por Decreto de la Presidenta 16/2023, de 20 de julio, por el que se modifican la denominación y las competencias de las Consejerías que conforman la Administración de la Comunidad Autónoma de Extremadura (DOE número 140, de 21 de julio) en relación con el Decreto 233/2023, de 12 de septiembre, por el que se establece la estructura orgánica de la Consejería de Agricultura, Ganadería y Desarrollo Sostenible, las competencias de la Comunidad Autónoma en materia de planificación hidráulica, ejecución, mantenimiento y ordenación de las infraestructuras hidráulicas de competencia de la Comunidad Autónoma de Extremadura; así como la coordinación de las políticas de agua autonómica.

Asimismo, la Junta de Extremadura tiene atribuida la facultad expropiatoria en virtud del propio Estatuto de Autonomía, artículo 38.b) en su redacción dada de la Ley Orgánica 1/2011, de 28 de enero, correspondiendo a su Consejo de Gobierno la declaración de urgencia del procedimiento expropiatorio según lo dispuesto en el artículo 52 de la Ley de Expropiación Forzosa de 16 de diciembre de 1954. Por su lado la Secretaría General de la Consejería de Infraestructuras, Transporte y Vivienda tiene delegadas competencias en materia expropiatoria para obras de infraestructura hidráulica por Resolución de 19 de octubre de 2023 (DOE n.º 207, de 27 de octubre).

En relación con las obras de "Mejora del abastecimiento a Puebla de Sancho Pérez (Badajoz) para impulsar el ahorro, eficiencia y sostenibilidad en el uso de los recursos hídricos" el proyecto fue aprobado en fecha 13 de diciembre de 2022, y en relación con el procedimiento expropiatorio se ha practicado información pública mediante Resolución de 17 de mayo de 2023 (DOE n.º 105, de 2 de junio). Asimismo, se han practicado notificaciones individuales a los particulares afectados y el resto de las publicaciones exigidas legalmente, incluida la publicación en el BOE. Se han recibido alegaciones dentro del plazo concedido al efecto por varios afectados, habiéndose atendido las mismas, constando en el expediente acreditación de lo actuado. En anexo al presente decreto se publica la relación de bienes y derechos y titulares afectados a resultas del trámite de información pública.

Actualmente el sistema de abastecimiento de la Mancomunidad de Los Molinos incluye dos subsistemas de abastecimiento. Por un lado, el que gestiona el agua desde el embalse de Los Molinos, situado en el término de Hornachos, del cual se abastecen diariamente nueve mu-



nicipios de la zona central y sur de la provincia pacense. En concreto, se trata de Fuente del Maestre, Hinojosa del Valle, Hornachos, Palomas, Puebla del Prior, Puebla de la Reina, Ribera del Fresno, Los Santos de Maimona y Villafranca de los Barros. En segundo lugar, también se gestiona la captación, tratamiento y distribución a depósitos municipales del agua del pantano de La Albuera del Castellar, ubicado en el término municipal de Zafra, y que aporta el suministro de agua a la localidad segedana, Puebla de Sancho Pérez y Medina de las Torres.

El municipio de Puebla de Sancho Pérez dispone de un sistema de abastecimiento propio, integrado por unas captaciones mediante pozos de sondeo inutilizadas por el bajo caudal que aportan. Por lo que el abastecimiento principal se lleva a cabo mediante un bombeo situado en la Estación de Tratamiento de Agua Potable (ETAP) de Zafra y una conducción de fibrocemento de 300 mm de diámetro, hasta los depósitos reguladores de la población de Puebla de Sancho Pérez. Dicha tubería, debido a su longevidad y a las grandes presiones que está sometida por la orografía, viene teniendo, sobre todo en verano, averías continuas, llegando a provocar el mencionado desabastecimiento de agua en la localidad de Puebla de Sancho Pérez.

Por lo tanto, dicha conducción existente y varios elementos del trazado es necesario reformar y modernizar para conseguir un caudal y una calidad en el agua tratada suficiente, de acuerdo con las características cualitativas que marca el Real Decreto 902/2018, de 20 de julio, por el que se modifican el Real Decreto 140/2003, de 7 de febrero, por el que se establecen los criterios sanitarios de la calidad del agua de consumo humano, y las especificaciones de los métodos de análisis del Real Decreto 1798/2010, de 30 de diciembre, por el que se regula la explotación y comercialización de aguas minerales naturales y aguas de manantial envasadas para consumo humano, y del Real Decreto 1799/2010, de 30 de diciembre, por el que se regula el proceso de elaboración y comercialización de aguas preparadas envasadas para el consumo humano.

El problema que se resuelve con las obras es el desabastecimiento a Puebla de Sancho Pérez y el nuevo matadero de Zafra (que está en la ampliación del nuevo polígono industrial de Zafra). Además, con la conducción existente, imposibilitaría el abastecimiento, en un futuro, a los municipios de Alconera, Atalaya, Valencia del Ventoso y Fuente del Maestre y del Balneario de El Raposo.

Las obras para resolver el desabastecimiento son las siguientes:

- Instalación de conducciones y elementos asociados: arquetas, válvulas, macizos de anclaje, secciones tipo, usos de materiales y otros. Conducción principal: 4.182 m. Derivaciones: 90 m.
- Instalación de depósito regulador de 162 m³ de capacidad, que hace a la vez de arqueta de rotura de carga.



- Ejecución de un camino de servicio al depósito regulador proyectado.
- Instalación de una bomba de impulsión en la ETAP de Zafra.
- Instalación de automatismos y telecontrol en el depósito regulador proyectado.
- Reposiciones de servicios afectados.

Se pretende con esta actuación asegurar el abastecimiento continuo de agua potable a Puebla de Sancho Pérez, incluyendo las previsiones de crecimiento en las épocas de máxima demanda.

Se está pues, ante un problema de desabastecimiento de agua potable a la población de Puebla de Sancho Pérez, por lo que la disposición de los terrenos en el menor plazo posible, a través del procedimiento de urgencia, redundaría en los correspondientes beneficios sociales, medioambientales y económicos inherentes a su pronta construcción.

El procedimiento de urgencia permite iniciar las obras en un plazo mucho más breve que con el procedimiento ordinario, ya que la ocupación de los terrenos se efectúa con anterioridad al pago del justiprecio, y, por consiguiente, se pueden poner a disposición del contratista para la ejecución. De tratarse de un procedimiento ordinario, se tramitaría en primer lugar la fase separada de justiprecio con cada uno de los propietarios afectados, y una vez acordada la cantidad a la que asciende el mismo y abonada a cada uno de ellos, se podría ocupar la finca en cuestión, con lo que, obviamente la disponibilidad de los terrenos para el inicio de las obras podría demorarse tanto en el tiempo que, casi con toda certeza provocaría la inviabilidad y obsolescencia del proyecto aprobado y el desabastecimiento de agua potable a la población.

La elección del procedimiento de urgencia en lugar del procedimiento ordinario obedece, pues, a razones argumentadas, justificadas y coherentes que priman una serie de factores como el interés general, el riesgo de desabastecimiento de la población, teniendo en cuenta que hoy en día, el acceso al recurso de un bien tan escaso como el agua, deviene una necesidad.

En su virtud, a propuesta de la Consejera de Agricultura, Ganadería y Desarrollo Sostenible, previa deliberación del Consejo de Gobierno en su sesión del día 21 de mayo de 2024,

DISPONGO:

Artículo único. Se declara de urgencia la ocupación de los bienes afectados y la adquisición de derechos necesarios para la ejecución de las obras de "Mejora del abastecimiento a Puebla de Sancho Pérez (Badajoz) para impulsar el ahorro, eficiencia y sostenibilidad en el uso de los recursos hídricos", con los efectos y alcance previstos en el artículo 52 de la Ley de Expropiación Forzosa, de 16 de diciembre de 1954, y concordantes de su Reglamento.



Contra el presente decreto del Consejo de Gobierno, que agota la vía administrativa, de conformidad con lo establecido en el artículo 103.1.a) de la Ley 1/2002, de 28 de febrero, del Gobierno y de la Administración de la Comunidad de Extremadura, cabe interponer recurso contencioso-administrativo ante el Tribunal Superior de Justicia de Extremadura en el plazo de dos meses a contar desde el día siguiente a su notificación o publicación, tal y como establece el artículo 46 de la Ley 29/1998, de 13 de julio, reguladora de la Jurisdicción Contencioso-administrativa, o bien recurso potestativo de reposición, en el plazo de un mes, conforme establecen los artículos 123 y 124 de la Ley 39/2015, de 1 de octubre, del Procedimiento Administrativo Común de las Administraciones Públicas.

Mérida, 21 de mayo de 2024.

La Consejera de Agricultura, Ganadería y
Desarrollo Sostenible,
MERCEDÉS MORÁN ÁLVAREZ

La Presidenta de la Junta de Extremadura,
MARÍA GUARDIOLA MARTÍN



ANEXO - RELACIÓN DE AFECTADOS

EXPEDIENTE: "Mejora del abastecimiento a Puebla de Sancho Pérez (Badajoz) para impulsar el ahorro, eficiencia y sostenibilidad en el uso de los recursos hídricos"

TÉRMINO MUNICIPAL: 615800 Zafra (Badajoz)

Finca	Polígono	Parcela	Nombre del Propietario	M ² Ocupados	Ocupación (*)	Tipo de Cultivo	Bienes y otros daños	Unidades
1/0	9	47	HERENCIA YACENTE DE HEREDEROS DE CARMEN NAVARRO HERNÁNDEZ	22.000	SER	Pastos		
					TEM			
2/0	9	41	LA ORDEN LEÓN, ELEUTERIO ANTONIO	392	TOT	Olivos Secano		
					SER			
3/0	9	42	MURILLO PALLERO, RICARDO	1.595	SER	Olivos Secano		
					TEM			
5/0	9	30	GONZÁLEZ LOZA, ANTONIA	587	SER	Olivos Secano	Alambrada 1ª	21,00
					TEM			
6/0	9	31	MURILLO PALLERO, RICARDO	39	TOT	Frutales Secano	Alambrada 1ª	22,00
					SER			
8/0	9	11	ALDAMA JAREÑO, VALENTÍN (HEREDEROS)	1.141	SER	Frutales Secano	Pared Piedra Seca 1ª	20,00
					TEM			
9/0	9	12	SÁNCHEZ RODRÍGUEZ, FRANCISCO ELADIO	53	SER	Olivos Secano	Alambrada 1ª	32,00
					TEM			
				177	SER	Labor o Labradío Secano	Alambrada 1ª	36,00
					TEM			
				281				





EXPEDIENTE: "Mejora del abastecimiento a Puebla de Sancho Pérez (Badajoz) para impulsar el ahorro, eficiencia y sostenibilidad en el uso de los recursos hídricos"

TÉRMINO MUNICIPAL: 615800 Zafra (Badajoz)

Finca	Polígono	Parcela	Nombre del Propietario	M ² Ocupados	Ocupación (*)	Tipo de Cultivo	Bienes y otros daños	Unidades
10/0	9	15	SÁNCHEZ RODRÍGUEZ, FRANCISCO ELADIO	18	TOT	Olivos Secano	Alambrada 1ª	41,00
				99	SER			
				163	TEM			
11/0	9	21	MURILLO PALLERO, RICARDO	1.147	SER	Pastos	Alambrada 1ª	38,00
				2.157	TEM			
				193	SER	Prado o praderas de regadío		
				375	TEM			
13/0	10	48	MURILLO PALLERO, RICARDO	20	TOT	Prado o praderas de regadío	Alambrada 1ª	71,00
				401	SER			
				752	TEM			
15/0	10	57	PÁMPANO PALACIOS, JOSÉ MANUEL	39	TOT	Huerta regadío		
				789	SER			
				1.497	TEM			
				145	TEM			
16/0	10	58	SÁNCHEZ BLANCO, IGNACIO	716	SER	Prado o praderas de regadío	Alambrada 1ª	66,00
				1.355	TEM			
				260	SER			
17/0	10	59	SÁNCHEZ BLANCO, IGNACIO	520	TEM	Olivos Secano	Alambrada 1ª	15,00





EXPEDIENTE: "Mejora del abastecimiento a Puebla de Sancho Pérez (Badajoz) para impulsar el ahorro, eficiencia y sostenibilidad en el uso de los recursos hídricos"

TÉRMINO MUNICIPAL: 615800 Zafra (Badajoz)

Finca	Polígono	Parcela	Nombre del Propietario	M ² Ocupados	Ocupación (*)	Tipo de Cultivo	Bienes y otros daños	Unidades
18/0	10	64	GALLEGO PEINADO, ANDRÉS	554	SER	Olivos Secano		
				914	TEM			
19/0	10	157	REYES MELADO, MARÍA BORRALLO GARCÍA, MANUEL	74	SER	Labor o labradío secano	Alambrada 1ª	99,00
				215	TEM			
				823	SER	Olivos secano		
				1.389	TEM			
23/0	10	103	DOBLAS GARCÍA, Mª. AUXILIADORA	38	TOT	Olivos secano		
				971	SER			
				2.017	TEM	Pastos		
				328	SER			
25/0	10	105	ESPINO CARVAJAL, CATALINA DOMÍNGUEZ ESPINO, JORGE	665	TEM	Pastos		
				192	SER			
26/0	10	116	MALPICA CASTAÑÓN, SANTIAGO	387	TEM	Pastos	Alambrada 1ª	20,00
				10	TOT			
				536	SER			
				1.363	TEM			





EXPEDIENTE: "Mejora del abastecimiento a Puebla de Sancho Pérez (Badajoz) para impulsar el ahorro, eficiencia y sostenibilidad en el uso de los recursos hídricos"

TÉRMINO MUNICIPAL: 615800 Zafra (Badajoz)

Finca	Polígono	Parcela	Nombre del Propietario	M ² Ocupados	Ocupación (*)	Tipo de Cultivo	Bienes y otros daños	Unidades
26/0	10	116	MALPICA CASTAÑÓN, SANTIAGO	10	TOT	Improductivo	Pared Piedra Seca 1ª	17,00
				200	SER			
				194	TEM			
				1.145	SER			
				2.017	TEM			
27/0	10	170	LANZAS CARVAJAL, ANTONIO	80	SER	Olivos secano	Alambrada 1ª	75,00
				237	TEM			
				39	TOT			
				441	SER			
29/0	10	118	SABÁN RUIZ, ANA MARÍA	874	TEM	Olivos secano	Pared Piedra Seca 1ª	69,00
				669	SER			
				1.337	TEM			
					Huerta regadío			
30/0	10	119	SABÁN RUIZ, ANA MARÍA	43	TOT	Labor o Labradío secano		
				902	SER			
				1.883	TEM			
32/0	9	64	HERNÁNDEZ DOMÍNGUEZ, MIGUEL (HEREDEROS)	400	SER	Prado o praderas de regadío	Pared Piedra Seca 1ª	26,00
				760	TEM			
				33	TEM			





EXPEDIENTE: "Mejora del abastecimiento a Puebla de Sancho Pérez (Badajoz) para impulsar el ahorro, eficiencia y sostenibilidad en el uso de los recursos hídricos"

TÉRMINO MUNICIPAL: 615800 Zafra (Badajoz)

Finca	Polígono	Parcela	Nombre del Propietario	M ² Ocupados	Ocupación (*)	Tipo de Cultivo	Bienes y otros daños	Unidades
33/0	12	1	GONZÁLEZ LLERA, DOMINGO (HEREDEROS)	1.660	SER	Labor o labradío secoano	Alambrada 1ª	16,00
				3.314	TEM		Pared Piedra Seca 1ª	15,00
34/0	12	2	LLERA FERNÁNDEZ, SEGUNDO	37	SER	Labor o labradío secoano	Alambrada 1ª	15,00
				14	TEM			
				169	SER	Prado o praderas de regadío		
				400	TEM			
36/0	10	151	MARTÍNEZ FRUTOS, JUAN	20	TOT	Olivos secoano		
				278	SER			
				536	TEM			
38/0	12	3	GÓMEZ CANO, MANUEL	49	TOT	Olivos secoano	Alambrada 1ª	15,00
				1.389	SER			
				817	SER	Pastos		
38/1	12	3	LLERA MEJÍAS, MANUEL	1.583	TEM	Olivos Secano		
				1.479	SER			
				2.958	TEM			
39/0	12	29	ARZOBISPADO MÉRIDA – BADAJOZ	130	SER	Pastos		
				26	TEM			

(*) Expropiación total: TOT
 (*) Ocupación temporal: TEM
 (*) Servidumbre de paso: SER



Cofinanciado por la Unión Europea

**II****AUTORIDADES Y PERSONAL****2. OPOSICIONES Y CONCURSOS****CONSEJERÍA DE HACIENDA Y ADMINISTRACIÓN PÚBLICA**

ORDEN de 17 de mayo de 2024 por la que se modifica la composición del Tribunal de Selección que ha de valorar, en el marco de los procesos de estabilización para la reducción de la temporalidad en el empleo público, la fase de oposición de las pruebas selectivas convocadas por Orden de 23 de diciembre de 2022 para el acceso a plazas vacantes de personal funcionario del Cuerpo de Titulados Superiores de la Administración de la Comunidad Autónoma de Extremadura, por el procedimiento de concurso-oposición.
(2024050098)

Por Orden de 29 de abril de 2024 (Diario Oficial de Extremadura número 85, de 3 de mayo) se nombran los miembros del Tribunal de Selección que han de valorar en el marco de los procesos de estabilización para la reducción de la temporalidad en el empleo público, la fase de oposición de las pruebas selectivas convocadas por Orden de 23 de diciembre de 2022 para el acceso a plazas vacantes de personal funcionario del Cuerpo de Titulados Superiores de la Administración de la Comunidad Autónoma de Extremadura, por el procedimiento de concurso-oposición.

Con posterioridad a la fecha indicada y concurriendo en determinados integrantes del Tribunal de selección, algunas de las circunstancias de las legalmente previstas que imposibilitan su actuación por motivos de abstención y renuncia, siendo necesario por tanto su modificación para garantizar la adecuada composición y la eficacia de su actuación.

En consecuencia y de conformidad con lo dispuesto en el Reglamento General de Ingreso del Personal al Servicio de la Administración de la Comunidad Autónoma de Extremadura, aprobado por Decreto 201/1995, de 26 de diciembre, esta Consejería de Hacienda y Administración Pública, en virtud de las competencias atribuidas en material de personal,

DISPONE:

Modificar la Orden de 29 de abril de 2024 por la que se nombran los miembros del Tribunal de Selección que han de valorar en el marco de los procesos de estabilización para la reducción de la temporalidad en el empleo público, la fase de oposición de las pruebas selectivas con-



vocadas por Orden de 23 de diciembre de 2022 para el acceso a plazas vacantes de personal funcionario del Cuerpo de Titulados Superiores de la Administración de la Comunidad Autónoma de Extremadura, por el procedimiento de concurso-oposición.

Contra la presente orden, que agota la vía administrativa, las personas interesadas podrán interponer, con carácter potestativo, recurso de reposición ante la Consejería de Hacienda y Administración Pública en el plazo de un mes a contar desde el día siguiente al de su publicación en el Diario Oficial de Extremadura, o bien, interponer directamente recurso contencioso-administrativo ante la Sala de lo Contencioso-administrativo del Tribunal Superior de Justicia de Extremadura, en el plazo de dos meses a contar desde el día siguiente al de su publicación en el Diario Oficial de Extremadura. En caso de interponer recurso de reposición, no se podrá impugnar en vía contencioso-administrativa la presente orden, hasta que se haya resuelto expresamente o se haya producido la desestimación presunta de aquél. Todo ello sin perjuicio de ejercitar, en su caso, cualquier otro recurso que estimen procedente.

Mérida, 17 de mayo de 2024.

La Consejera de Hacienda y
Administración Pública
MARÍA ELENA MANZANO SILVA

**ANEXO I**

Mediante Orden de 29 de abril de 2024 (Diario Oficial de Extremadura número 85, de 3 de mayo) se nombran los miembros del Tribunal de Selección que han de valorar en el marco de los procesos de estabilización para la reducción de la temporalidad en el empleo público, la fase de oposición de las pruebas selectivas convocadas por Orden de 23 de diciembre de 2022 para el acceso a plazas vacantes de personal funcionario del Cuerpo de Titulados Superiores de la Administración de la Comunidad Autónoma de Extremadura, por el procedimiento de concurso-oposición.

— En la página 23072.

Tribunal n.º 2.

Especialidad: Arquitectura Superior.

- Vocal Titular:

Donde dice: "Jorge Delgado Sánchez".

Debe decir: "Eduardo Ramírez del Río".

Donde dice: "Hipólito Collado Giraldo".

Debe decir: "Santiago Rayo García".

- Vocal Suplente:

Donde decir: "Santiago Rayo García".

Debe decir: "Pedro Agustín Rodríguez Izquierdo".

— En la página 23074.

Tribunal n.º 4.

Especialidad: Ciencias Económicas y Empresariales.

- Vocal Titular:

Donde dice: "Javier Parejo Bueno".

Debe decir: "Sonia Mayo Pulido".



- Presidente Suplente:

Donde dice: "Javier Parejo Bueno".

Debe decir: "Pablo Rodríguez Heredero".

• • •





SERVICIO EXTREMEÑO DE SALUD

RESOLUCIÓN de 17 de mayo de 2024, de la Dirección General de Recursos Humanos, por la que se aprueba la relación de plazas que se ofertan y se establece el procedimiento para la elección de las mismas por los aspirantes que han superado el proceso selectivo de estabilización por el sistema excepcional de concurso convocado por Resolución de 20 de diciembre de 2022, para el acceso a la condición de personal estatutario fijo en plazas de Licenciados Universitarios, en la categoría de Técnico/a Superior de Sistemas y Tecnologías de la Información, en las instituciones sanitarias del Servicio Extremeño de Salud. (2024061752)

De conformidad con lo previsto en las bases de la precitada Resolución de 20 de diciembre de 2022 (DOE núm. 247, de 28 de diciembre), de la Dirección Gerencia, por la que se convoca proceso selectivo de estabilización para el acceso la condición de personal estatutario fijo, en plazas de Licenciados Universitarios, en la categoría de Técnico/a Superior de Sistemas y Tecnologías de la Información, en las instituciones sanitarias del Servicio Extremeño de Salud, esta Dirección General,

RESUELVE:

Primero. Publicar la relación de plazas que se ofertan a los aspirantes que han superado el proceso selectivo en la categoría citada en el encabezamiento de esta resolución y su distribución en los términos que figuran en el anexo I de esta resolución.

Segundo. Los aspirantes que han superado el proceso selectivo y acreditado que reúnen los requisitos exigidos en la convocatoria por encontrarse su puntuación dentro del número total de plazas ofertadas, deberán cumplimentar la elección de plazas electrónicamente a través del Portal de Selección de Personal del Servicio Extremeño de Salud (<https://saludextremadura.ses.es/seleccionpersonal/>), siguiendo las instrucciones que para su cumplimentación figuran en el anexo II.

En el formulario de elección de plazas generado, deberá aparecer relacionadas por orden de preferencia las plazas solicitadas con expresión literal de los códigos consignados en cada plaza o código de los centros hospitalarios en su caso. El formulario generado, firmado digitalmente y registrado electrónicamente servirá a todos efectos como justificante de su presentación en tiempo y forma.

No se aceptarán elecciones de plazas realizadas en papel, siendo exclusivamente válidas las gestionadas telemáticamente y en soporte digital a través de la herramienta web indicada anteriormente.



Los aspirantes, deberán cumplimentar la elección de plazas en el plazo de cinco días hábiles contados a partir del día siguiente al de la publicación de esta resolución en el Diario Oficial de Extremadura. Durante este plazo de presentación, los aspirantes podrán desistir o modificar su elección cuantas veces quieran con la presentación de un nuevo formulario de elección de plazas, que anulará totalmente el anterior/es. Transcurrido dicho plazo, no se admitirá modificación alguna en la relación de plazas solicitadas.

Tercero. La adjudicación de plazas se realizará atendiendo al orden de puntuación total obtenido en el proceso selectivo y el orden de prelación de plazas manifestado en el formulario de elección.

El orden de elección de plazas por los aspirantes es el que se refleja en el anexo III de esta resolución.

Cada aspirante relacionado deberá optar, como mínimo, por idéntico número de plazas que el número de orden de elección asignado.

Perderán los derechos derivados de su participación en el proceso selectivo los aspirantes que, pudiendo hacerlo por el orden de puntuación obtenida, no soliciten plaza en el plazo y forma establecidos en esta resolución.

Cuarto. Aquellos aspirantes que, por coincidencia en el tiempo de procesos selectivos en distintos Servicios de Salud, hubieran superado más de un proceso selectivo en la misma categoría y/o especialidad en su caso, deberán presentar renuncia expresa de su nombramiento en otro Servicio de Salud para acceder a la condición de personal estatutario fijo del Servicio Extremeño de Salud, decayendo, en caso contrario, en su derecho al nombramiento en este último Servicio. La citada renuncia debe ser en fecha anterior a la de la toma de posesión en el Servicio Extremeño de Salud.

Quinto. Finalizado este procedimiento, la Dirección General de Recursos Humanos del Servicio Extremeño de Salud acordará el nombramiento de personal estatutario fijo de los aspirantes que hayan elegido plazas, con expresión del destino elegido, que se publicará en el Diario Oficial de Extremadura.

Mérida, 17 de mayo de 2024.

El Director General de Recursos
Humanos,
JOSÉ ANTONIO BOTE PAZ



ANEXO I

RELACIÓN DE PLAZAS

CÓDIGO IDENTIFICACIÓN	UBICACIÓN	OBSERVACIONES
9B12100002	MÉRIDA	SERVICIOS CENTRALES DEL SES



ANEXO II

INSTRUCCIONES PARA LA ELECCIÓN DE LAS PLAZAS

1. Acceda a la dirección de Internet:

<https://saludextremadura.ses.es/seleccionpersonal/>

En esta página deberá iniciar sesión con su certificado electrónico pulsando sobre "Acceso".

2. Pinche en Mis solicitudes - Solicitudes de Concurso-Oposición y seleccione la que corresponda.
3. Pulse en el botón "Elección de Plazas" que aparece en la sección "Fase Final".
4. Complimente el formulario desplazando plazas ofertadas a la tabla de plazas escogidas y asegúrese de que están ordenadas según el orden de prelación deseado. Tenga en cuenta que debe seleccionar, como mínimo, tantas plazas como su número de orden de elección expresado en el anexo III.
5. Pulse en el botón "Guardar" (aspa de validación) que aparece en la barra superior de color azul.
6. Se visualizará un resumen de su elección de plazas. Si está conforme, realice la firma electrónica pulsando en el botón "Firmar elección de plazas" (mano con pulgar hacia arriba). En caso contrario, puede modificar su elección pulsando en el botón "Editar elección de plazas" (lápiz).
7. Registre electrónicamente su elección de plazas pulsando en el botón "Registrar elección" (bandera de cuadros).

Tenga en cuenta que sin la firma electrónica ni el registro electrónico indicado en los pasos 6 y 7, a todos los efectos se considerará que no ha elegido plaza dentro del plazo establecido.

8. En cumplimiento de lo dispuesto en la Ley Orgánica 3/2018, de 5 de diciembre, de Protección de Datos Personales y garantía de los derechos digitales y el Reglamento (UE) 2016/79, el Servicio Extremeño de Salud le informa que los datos personales obtenidos mediante la cumplimentación de la solicitud de participación o cualquier otro que se requiera en su tramitación, serán incorporados, para su tratamiento, en un fichero automatizado. De acuerdo con lo previsto en la citada Ley Orgánica y conforme al procedimiento establecido, puede ejercitar los derechos de acceso, rectificación, oposición o cancelación de datos ante el Servicio Extremeño de Salud, avenida de las Américas 2, 06800 Mérida.
9. Para cualquier tipo de información y dudas llame a los teléfonos 924382928, 924382907, 924382533, 924382900 y 924382500 o cree una nueva consulta en el perfil del candidato, opción Mis consultas, y nos pondremos en contacto con usted lo antes posible.

**ANEXO III**

ORDEN DE ELECCIÓN DE PLAZAS POR LOS ASPIRANTES

Orden de elección	DNI/NIE	Apellidos y Nombre	Total puntuación	Turno /Reserva
1	***6765**	FILOSO ROSAS, ALEJANDRO	43,467	Libre



RESOLUCIÓN de 20 de mayo de 2024, de la Dirección General de Recursos Humanos, por la que se aprueba la relación de plazas que se ofertan y se establece el procedimiento para la elección de las mismas por los aspirantes que han superado el proceso selectivo de estabilización por el sistema excepcional de concurso convocado por Resolución de 20 de diciembre de 2022, para el acceso a la condición de personal estatutario fijo en plazas de Técnico Superior, en la categoría de Técnico/a Especialista de Sistemas y Tecnologías de la Información, en las instituciones sanitarias del Servicio Extremeño de Salud. (2024061753)

De conformidad con lo previsto en las bases de la precitada Resolución de 20 de diciembre de 2022 (DOE núm. 247, de 28 de diciembre), de la Dirección Gerencia, por la que se convoca proceso selectivo de estabilización para el acceso la condición de personal estatutario fijo, en plazas de Técnico Superior, en la categoría de Técnico/a Especialista de Sistemas y Tecnologías de la Información, en las instituciones sanitarias del Servicio Extremeño de Salud, esta Dirección General,

RESUELVE:

Primero. Publicar la relación de plazas que se ofertan a los aspirantes que han superado el proceso selectivo en la categoría citada en el encabezamiento de esta resolución y su distribución en los términos que figuran en el anexo I de esta Resolución.

Segundo. Los aspirantes que han superado el proceso selectivo y acreditado que reúnen los requisitos exigidos en la convocatoria por encontrarse su puntuación dentro del número total de plazas ofertadas, deberán cumplimentar la elección de plazas electrónicamente a través del Portal de Selección de Personal del Servicio Extremeño de Salud (<https://saludextremadura.ses.es/seleccionpersonal/>), siguiendo las instrucciones que para su cumplimentación figuran en el anexo II.

En el formulario de elección de plazas generado, deberá aparecer relacionadas por orden de preferencia las plazas solicitadas con expresión literal de los códigos consignados en cada plaza o código de los centros hospitalarios en su caso. El formulario generado, firmado digitalmente y registrado electrónicamente servirá a todos efectos como justificante de su presentación en tiempo y forma.

No se aceptarán elecciones de plazas realizadas en papel, siendo exclusivamente válidas las gestionadas telemáticamente y en soporte digital a través de la herramienta web indicada anteriormente.



Los aspirantes, deberán cumplimentar la elección de plazas en el plazo de cinco días hábiles contados a partir del día siguiente al de la publicación de esta resolución en el Diario Oficial de Extremadura. Durante este plazo de presentación, los aspirantes podrán desistir o modificar su elección cuantas veces quieran con la presentación de un nuevo formulario de elección de plazas, que anulará totalmente el anterior/es. Transcurrido dicho plazo, no se admitirá modificación alguna en la relación de plazas solicitadas.

Tercero. La adjudicación de plazas se realizará atendiendo al orden de puntuación total obtenido en el proceso selectivo y el orden de prelación de plazas manifestado en el formulario de elección.

El orden de elección de plazas por los aspirantes es el que se refleja en el anexo III de esta resolución.

Cada aspirante relacionado deberá optar, como mínimo, por idéntico número de plazas que el número de orden de elección asignado.

Perderán los derechos derivados de su participación en el proceso selectivo los aspirantes que, pudiendo hacerlo por el orden de puntuación obtenida, no soliciten plaza en el plazo y forma establecidos en esta resolución.

Cuarto. Aquellos aspirantes que, por coincidencia en el tiempo de procesos selectivos en distintos Servicios de Salud, hubieran superado más de un proceso selectivo en la misma categoría y/o especialidad en su caso, deberán presentar renuncia expresa de su nombramiento en otro Servicio de Salud para acceder a la condición de personal estatutario fijo del Servicio Extremeño de Salud, decayendo, en caso contrario, en su derecho al nombramiento en este último Servicio. La citada renuncia debe ser en fecha anterior a la de la toma de posesión en el Servicio Extremeño de Salud.

Quinto. Finalizado este procedimiento, la Dirección General de Recursos Humanos del Servicio Extremeño de Salud acordará el nombramiento de personal estatutario fijo de los aspirantes que hayan elegido plazas, con expresión del destino elegido, que se publicará en el Diario Oficial de Extremadura.

Mérida, 20 de mayo de 2024.

El Director General de Recursos
Humanos,
JOSÉ ANTONIO BOTE PAZ



ANEXO I

RELACIÓN DE PLAZAS

CÓDIGO IDENTIFICACIÓN	UBICACIÓN	OBSERVACIONES
5BG2300002	CÁCERES	GERENCIA DE CÁCERES

**ANEXO II**

INSTRUCCIONES PARA LA ELECCIÓN DE LAS PLAZAS

1. Acceda a la dirección de Internet:

<https://saludextremadura.ses.es/seleccionpersonal/>

En esta página deberá iniciar sesión con su certificado electrónico pulsando sobre "Acceso".

2. Pinche en Mis solicitudes - Solicitudes de Concurso-Oposición y seleccione la que corresponda.
3. Pulse en el botón "Elección de Plazas" que aparece en la sección "Fase Final".
4. Complimente el formulario desplazando plazas ofertadas a la tabla de plazas escogidas y asegúrese de que están ordenadas según el orden de prelación deseado. Tenga en cuenta que debe seleccionar, como mínimo, tantas plazas como su número de orden de elección expresado en el anexo III.
5. Pulse en el botón "Guardar" (aspa de validación) que aparece en la barra superior de color azul.
6. Se visualizará un resumen de su elección de plazas. Si está conforme, realice la firma electrónica pulsando en el botón "Firmar elección de plazas" (mano con pulgar hacia arriba). En caso contrario, puede modificar su elección pulsando en el botón "Editar elección de plazas" (lápiz).
7. Registre electrónicamente su elección de plazas pulsando en el botón "Registrar elección" (bandera de cuadros).

Tenga en cuenta que sin la firma electrónica ni el registro electrónico indicado en los pasos 6 y 7, a todos los efectos se considerará que no ha elegido plaza dentro del plazo establecido.

8. En cumplimiento de lo dispuesto en la Ley Orgánica 3/2018, de 5 de diciembre, de Protección de Datos Personales y garantía de los derechos digitales y el Reglamento (UE) 2016/79, el Servicio Extremeño de Salud le informa que los datos personales obtenidos mediante la cumplimentación de la solicitud de participación o cualquier otro que se requiera en su tramitación, serán incorporados, para su tratamiento, en un fichero automatizado. De acuerdo con lo previsto en la citada Ley Orgánica y conforme al procedimiento establecido, puede ejercitar los derechos de acceso, rectificación, oposición o cancelación de datos ante el Servicio Extremeño de Salud, avenida de las Américas 2, 06800 Mérida.
9. Para cualquier tipo de información y dudas llame a los teléfonos 924382928, 924382907, 924382533, 924382900 y 924382500 o cree una nueva consulta en el perfil del candidato, opción Mis consultas, y nos pondremos en contacto con usted lo antes posible.

**ANEXO III**

ORDEN DE ELECCIÓN DE PLAZAS POR LOS ASPIRANTES

Orden de elección	DNI/NIE	Apellidos y Nombre	Total puntuación	Turno /Reserva
1	***8746**	CALDERÓN ATANASIO, JOSÉ ÁNGEL	85,000	Libre



RESOLUCIÓN de 20 de mayo de 2024, de la Dirección General de Recursos Humanos, por la que se aprueba la relación de plazas que se ofertan y se establece el procedimiento para la elección de las mismas por los aspirantes que han superado el proceso selectivo de estabilización por el sistema excepcional de concurso convocado por Resolución de 20 de diciembre de 2022, para el acceso a la condición de personal estatutario fijo en plazas de Técnicos Superiores, en las categorías de Higienista Dental y Técnico/a Especialista en Medicina Nuclear, en las instituciones sanitarias del Servicio Extremeño de Salud. (2024061754)

De conformidad con lo previsto en las bases de la precitada Resolución de 20 de diciembre de 2022 (DOE núm. 247, de 28 de diciembre), de la Dirección Gerencia, por la que se convoca proceso selectivo de estabilización para el acceso la condición de personal estatutario fijo, en plazas de Técnicos Superiores, en las categorías de Higienista Dental y Técnico/a Especialista en Medicina Nuclear, en las instituciones sanitarias del Servicio Extremeño de Salud, esta Dirección General,

RESUELVE:

Primero. Publicar la relación de plazas que se ofertan a los aspirantes que han superado el proceso selectivo en las categorías citadas en el encabezamiento de esta resolución y su distribución en los términos que figuran en el anexo I de esta resolución.

Segundo. Hacer público, que en la categoría de Higienista Dental no han presentado en plazo la totalidad de los documentos acreditativos del cumplimiento de los requisitos necesarios de participación Ivana María Martínez García (DNI***3403**) y María del Mar López López (DNI***3803**), con números de orden de prelación 9 y 10 respectivamente, obligadas a presentar también la documentación según la base 11.2.

Tercero. Los aspirantes que han superado el proceso selectivo y acreditado que reúnen los requisitos exigidos en la convocatoria por encontrarse su puntuación dentro del número total de plazas ofertadas, deberán cumplimentar la elección de plazas electrónicamente a través del Portal de Selección de Personal del Servicio Extremeño de Salud (<https://saludextremadura.ses.es/seleccionpersonal/>), siguiendo las instrucciones que para su cumplimentación figuran en el anexo II.

En el formulario de elección de plazas generado, deberá aparecer relacionadas por orden de preferencia las plazas solicitadas con expresión literal de los códigos consignados en cada plaza o código de los centros hospitalarios en su caso. El formulario generado, firmado digitalmente y registrado electrónicamente servirá a todos efectos como justificante de su presentación en tiempo y forma.



No se aceptarán elecciones de plazas realizadas en papel, siendo exclusivamente válidas las gestionadas telemáticamente y en soporte digital a través de la herramienta web indicada anteriormente.

Los aspirantes, deberán cumplimentar la elección de plazas en el plazo de cinco días hábiles contados a partir del día siguiente al de la publicación de esta resolución en el Diario Oficial de Extremadura. Durante este plazo de presentación, los aspirantes podrán desistir o modificar su elección cuantas veces quieran con la presentación de un nuevo formulario de elección de plazas, que anulará totalmente el anterior/es. Transcurrido dicho plazo, no se admitirá modificación alguna en la relación de plazas solicitadas.

Cuarto. La adjudicación de plazas se realizará atendiendo al orden de puntuación total obtenido en el proceso selectivo y el orden de prelación de plazas manifestado en el formulario de elección.

El orden de elección de plazas por los aspirantes es el que se refleja en el anexo III de esta resolución.

Cada aspirante relacionado deberá optar, como mínimo, por idéntico número de plazas que el número de orden de elección asignado.

Perderán los derechos derivados de su participación en el proceso selectivo los aspirantes que, pudiendo hacerlo por el orden de puntuación obtenida, no soliciten plaza en el plazo y forma establecidos en esta resolución.

Quinto. Aquellos aspirantes que, por coincidencia en el tiempo de procesos selectivos en distintos Servicios de Salud, hubieran superado más de un proceso selectivo en la misma categoría y/o especialidad en su caso, deberán presentar renuncia expresa de su nombramiento en otro Servicio de Salud para acceder a la condición de personal estatutario fijo del Servicio Extremeño de Salud, decayendo, en caso contrario, en su derecho al nombramiento en este último Servicio. La citada renuncia debe ser en fecha anterior a la de la toma de posesión en el Servicio Extremeño de Salud.

Sexto. Finalizado este procedimiento, la Dirección General de Recursos Humanos del Servicio Extremeño de Salud acordará el nombramiento de personal estatutario fijo de los aspirantes que hayan elegido plazas, con expresión del destino elegido, que se publicará en el Diario Oficial de Extremadura.

Mérida, 20 de mayo de 2024.

El Director General de Recursos
Humanos,

JOSÉ ANTONIO BOTE PAZ

**ANEXO I**

RELACIÓN DE PLAZAS

TÉCNICO ESPECIALISTA EN MEDICINA NUCLEAR

CENTROS HOSPITALARIOS	PLAZAS
COMPLEJO HOSPITALARIO DE BADAJOZ	1
TOTAL PLAZAS	1

HIGIENISTA DENTAL

PLAZAS DE ÁREA DE ATENCIÓN PRIMARIA

PLAZAS DE ÁREA DE ATENCIÓN PRIMARIA	PLAZAS
ÁREA DE SALUD DE BADAJOZ	2
ÁREA DE SALUD DE DON BENITO-VVA	1
ÁREA DE SALUD DE CÁCERES	1
ÁREA DE SALUD DE CORIA	2
ÁREA DE SALUD DE PLASENCIA	1
ÁREA DE SALUD DE NAVALMORAL DE LA MATA	1
TOTAL PLAZAS	8



ANEXO II

INSTRUCCIONES PARA LA ELECCIÓN DE LAS PLAZAS

1. Acceda a la dirección de Internet:

<https://saludextremadura.ses.es/seleccionpersonal/>

En esta página deberá iniciar sesión con su certificado electrónico pulsando sobre "Acceso".

2. Pinche en Mis solicitudes - Solicitudes de Concurso-Oposición y seleccione la que corresponda.
3. Pulse en el botón "Elección de Plazas" que aparece en la sección "Fase Final".
4. Complimente el formulario desplazando plazas ofertadas a la tabla de plazas escogidas y asegúrese de que están ordenadas según el orden de prelación deseado. Tenga en cuenta que debe seleccionar, como mínimo, tantas plazas como su número de orden de elección expresado en el anexo III.
5. Pulse en el botón "Guardar" (aspa de validación) que aparece en la barra superior de color azul.
6. Se visualizará un resumen de su elección de plazas. Si está conforme, realice la firma electrónica pulsando en el botón "Firmar elección de plazas" (mano con pulgar hacia arriba). En caso contrario, puede modificar su elección pulsando en el botón "Editar elección de plazas" (lápiz).
7. Registre electrónicamente su elección de plazas pulsando en el botón "Registrar elección" (bandera de cuadros).

Tenga en cuenta que sin la firma electrónica ni el registro electrónico indicado en los pasos 6 y 7, a todos los efectos se considerará que no ha elegido plaza dentro del plazo establecido.

8. En cumplimiento de lo dispuesto en la Ley Orgánica 3/2018, de 5 de diciembre, de Protección de Datos Personales y garantía de los derechos digitales y el Reglamento (UE) 2016/79, el Servicio Extremeño de Salud le informa que los datos personales obtenidos mediante la cumplimentación de la solicitud de participación o cualquier otro que se requiera en su tramitación, serán incorporados, para su tratamiento, en un fichero automatizado. De acuerdo con lo previsto en la citada Ley Orgánica y conforme al procedimiento establecido, puede ejercitar los derechos de acceso, rectificación, oposición o cancelación de datos ante el Servicio Extremeño de Salud, avenida de las Américas 2, 06800 Mérida.
9. Para cualquier tipo de información y dudas llame a los teléfonos 924382928, 924382907, 924382533, 924382900 y 924382500 o cree una nueva consulta en el perfil del candidato, opción Mis consultas, y nos pondremos en contacto con usted lo antes posible.

**ANEXO III**

ORDEN DE ELECCIÓN DE PLAZAS POR LOS ASPIRANTES

TÉCNICO/A ESPECIALISTA EN MEDICINA NUCLEAR

Orden de elección	DNI/NIE	Apellidos y Nombre	Total puntuación	Turno / Reserva
1	***6467**	HURTADO BURON, MARÍA DEL CARMEN	90,000	Libre

HIGIENISTA DENTAL

Orden de elección	DNI/NIE	Apellidos y Nombre	Total puntuación	Turno / Reserva
1	***8679**	GARFIA MARTÍN, MARÍA DOLORES	85,000	Libre
2	***7918**	MARTÍN SERRANO, SILVIA	85,000	Libre
3	***6021**	ORTIZ CIDONCHA, ANA ISABEL	83,853	Libre
4	***8359**	ROJO SÁNCHEZ, MARÍA PILAR	82,500	Libre
5	***4866**	DEL VIEJO BENITEZ, CLAUDIA	81,250	Libre
6	***8699**	MARTÍN FERNÁNDEZ, FLORENCIA	81,250	Libre
7	***1069**	BORREGUERO MATILLA, NURIA	80,000	Libre
8	***7200**	VICENTE MUÑOZ, MARÍA DEL CARMEN	80,000	Libre

...

**III****OTRAS RESOLUCIONES****CONSEJERÍA DE HACIENDA Y ADMINISTRACIÓN PÚBLICA**

RESOLUCIÓN de 16 de mayo de 2024, de la Dirección General de Función Pública, por la que se acuerda la remisión del expediente administrativo correspondiente al recurso contencioso-administrativo tramitado por el procedimiento ordinario n.º 227/2024, ante la Sala de lo Contencioso-administrativo del Tribunal Superior de Justicia de Extremadura, y se emplaza a los posibles interesados en el mismo. (2024061761)

Ante el Tribunal Superior de Justicia de Extremadura se ha interpuesto recurso contencioso-administrativo con número de procedimiento ordinario 227/2024 por la representación procesal de D.ª Eulalia Granadero Fuentes contra la denegación por silencio administrativo del recurso de reposición presentado frente a la Resolución de 21 de noviembre de 2023, de la Dirección General de Función Pública, por la que se dispone la publicación de las relaciones definitivas de aprobados en las pruebas selectivas, convocadas por Orden de 16 de diciembre de 2021, para el acceso a plazas vacantes de personal funcionario del Cuerpo Técnico de la Administración de la Comunidad Autónoma de Extremadura.

En consecuencia y de conformidad con lo establecido en los artículos 48 y 49 de la Ley 29/1998, de 13 de julio, reguladora de la Jurisdicción Contencioso-administrativa, y dando debido cumplimiento al requerimiento efectuado por la Sala de lo Contencioso-administrativo del Tribunal Superior de Justicia de Extremadura, se acuerda la remisión del expediente administrativo y se emplaza a los posibles interesados para que puedan personarse en ese tribunal, si a su derecho conviniera, en el plazo de nueve días, a contar desde el día siguiente al de la publicación de la presente resolución.

De personarse fuera del plazo indicado, se les tendrá por parte para los trámites no precluidos, continuando el procedimiento por sus trámites y sin que haya lugar a practicarles en estrados o en cualquier otra forma, notificaciones de clase alguna.

Mérida, 16 de mayo de 2024.

El Director General de Función Pública,
DOMINGO JESÚS EXPÓSITO RUBIO



RESOLUCIÓN de 16 de mayo de 2024, la Dirección General de Función Pública, por la que se acuerda la remisión del expediente administrativo correspondiente al recurso contencioso-administrativo tramitado por el procedimiento ordinario n.º 200/2024, ante la Sala de lo Contencioso-administrativo del Tribunal Superior de Justicia de Extremadura, y se emplaza a los posibles interesados en el mismo. (2024061762)

Ante el Tribunal Superior de Justicia de Extremadura se ha interpuesto recurso contencioso-administrativo con número de procedimiento ordinario 200/2024 por la representación procesal de D.ª Esther María Yuste Monge por la que se desestima presuntamente el recurso de reposición presentado contra la Resolución de 23 de noviembre de 2023, de la Dirección General de Función Pública, por la que se declaran aprobadas las listas definitivas de admitidos y excluidos en los procesos selectivos de estabilización por el sistema excepcional de concurso de méritos, convocados por Órdenes de 23 de diciembre de 2022, para el acceso a plazas vacantes de personal funcionario de los Cuerpos de Titulados Superiores, Escala Facultativa Sanitaria, Técnico, Administrativo, Agentes del Medio Natural, Auxiliar y Subalterno, de la Administración de la Comunidad Autónoma de Extremadura.

En consecuencia y de conformidad con lo establecido en los artículos 48 y 49 de la Ley 29/1998, de 13 de julio, reguladora de la Jurisdicción Contencioso-administrativa, y dando debido cumplimiento al requerimiento efectuado por la Sala de lo Contencioso-administrativo del Tribunal Superior de Justicia de Extremadura, se acuerda la remisión del expediente administrativo y se emplaza a los posibles interesados para que puedan personarse en ese tribunal, si a su derecho conviniera, en el plazo de nueve días, a contar desde el día siguiente al de la publicación de la presente resolución.

De personarse fuera del plazo indicado, se les tendrá por parte para los trámites no precluidos, continuando el procedimiento por sus trámites y sin que haya lugar a practicarles en estrados o en cualquier otra forma, notificaciones de clase alguna.

Mérida, 16 de mayo de 2024.

El Director General de Función Pública,
DOMINGO JESÚS EXPÓSITO RUBIO

• • •



**CONSEJERÍA DE AGRICULTURA, GANADERÍA Y DESARROLLO SOSTENIBLE**

RESOLUCIÓN de 15 de mayo de 2024, del Servicio de Ordenación Industrial, Energética y Minera, por la que se otorga autorización administrativa previa a Edistribución Redes Digitales, SLU, de las instalaciones correspondientes al proyecto denominado "Ejecución de nueva posición de línea 66 kV en SE Barbosa. Término municipal de Villafranca de los Barros (Badajoz)". Expte.: 06/AT-1788/18387. (2024061744)

Visto el expediente correspondiente al procedimiento de autorización administrativa previa del proyecto denominado "Ejecución de nueva posición de línea 66 kV en SE Barbosa. Término municipal de Villafranca de los Barros (Badajoz)", iniciado a solicitud de Edistribución Redes Digitales, SLU (citada en adelante también como "la Empresa"), con domicilio en avda. de la Borbolla, 5, de Sevilla, se emite la presente resolución de conformidad con lo establecido en la Ley 24/2013, de 26 de diciembre, del Sector Eléctrico, en el título VII, capítulo II, del Real Decreto 1955/2000, de 1 de diciembre, por el que se regulan las actividades de transporte, distribución, comercialización, suministro y procedimientos de autorización de instalaciones de energía eléctrica, y en el Decreto 221/2012, de 9 de noviembre, sobre determinación de los medios de publicación de anuncios de información pública y resoluciones y de los órganos competentes para la resolución de determinados procedimientos administrativos en los sectores energético y de hidrocarburos, teniendo en cuenta los siguientes antecedentes de hecho y fundamentos de derecho.

ANTECEDENTES DE HECHO

Primero. Con fecha 9 de febrero de 2024, Edistribución Redes Digitales, SLU, presentó la solicitud indicada en el encabezamiento de la presente resolución, obteniéndose resultado favorable en la comprobación de la misma y de su documentación adjunta.

Segundo. De conformidad con lo establecido en la legislación vigente, se realizaron los trámites indicados a continuación:

- Información pública del proyecto, por el plazo legalmente establecido, siendo realizadas publicaciones en los siguientes medios:
 - Diario Oficial de Extremadura: 06/03/2024.
- Información a otras Administraciones Públicas y empresas de servicio público o de interés general, al objeto de que, en relación con bienes y derechos a su cargo afectados por el proyecto, manifestaran su conformidad u oposición y establecieran los condicionados técnicos correspondientes.



- El proyecto, por sus características, no está sometido a ningún procedimiento de evaluación ambiental de los previstos en la legislación vigente en materia de protección del medio ambiente.

Tercero. Respecto a las actuaciones indicadas en el apartado anterior debe hacerse constar lo siguiente:

- Durante el trámite de información pública no han sido presentadas alegaciones.
- La Empresa ha manifestado su aceptación de los condicionados recogidos en los pronunciamientos e informes emitidos por las Administraciones Públicas y empresas de servicio público o de interés general.

FUNDAMENTOS DE DERECHO

Primero. Conforme a lo dispuesto en el artículo 9.1.37 del Estatuto de Autonomía de la Comunidad Autónoma de Extremadura, en la redacción dada por la Ley Orgánica 1/2011, de 28 de enero, la misma posee la competencia exclusiva en materia de instalaciones de producción, almacenamiento, distribución y transporte de energías de cualquier tipo en su territorio, correspondiéndole la función legislativa, la potestad reglamentaria y, en ejercicio de la función ejecutiva, la adopción de cuantas medidas, decisiones y actos procedan. Esta función ejecutiva es realizada por la Consejería de Agricultura, Ganadería y Desarrollo Sostenible, según lo dispuesto en el Decreto de la Presidenta 16/2023, de 20 de julio, por el que se modifican la denominación y las competencias de las Consejerías que conforman la Administración de la Comunidad Autónoma de Extremadura (DOE n.º 140, de 21 de julio), correspondiendo el ejercicio de dichas atribuciones a la Dirección General de Industria, Energía y Minas, con arreglo a las referencias competenciales recogidas en el Decreto 77/2023, de 21 de julio, por el que se establece la estructura orgánica básica de la Administración de la Comunidad Autónoma de Extremadura (DOE n.º 145, de 28 de julio), y en el Decreto 233/2023, de 12 de septiembre, por el que se establece la estructura orgánica de la Consejería de Agricultura, Ganadería y Desarrollo Sostenible y se modifica el citado Decreto 77/2023 (DOE Extraordinario n.º 3, de 16 de septiembre), siendo competencia de este Servicio la resolución del procedimiento, conforme a lo dispuesto en el Decreto 221/2012, de 9 de noviembre (DOE n.º 221, de 15 de noviembre).

Segundo. La Ley 24/2013, de 26 de diciembre, del Sector Eléctrico, determina que la construcción, puesta en funcionamiento, y modificación de las instalaciones de generación, transporte y distribución de energía eléctrica están sometidas, con carácter previo, al régimen de autorizaciones establecido en el artículo 53 de la Ley indicada y en sus disposiciones de desarrollo.



De conformidad con lo establecido en el título VII del Real Decreto 1955/2000, de 1 de diciembre, una vez concluidos los trámites correspondientes, y analizadas las alegaciones y manifestaciones que se hubieran recibido durante la instrucción del procedimiento, así como los pronunciamientos, alegaciones, informes, condicionados y documentos preceptivos obrantes en el mismo emitidos por otras Administraciones Públicas, organismos y empresas de servicio público o de servicios de interés general, el órgano sustantivo emitirá la resolución pertinente, en la que se solventarán las problemáticas o discrepancias surgidas con motivo de las alegaciones presentadas o discrepancias puestas de manifiesto en el procedimiento que no hubieran quedado solventadas con anterioridad al trámite de resolución.

En el presente caso no han sido presentadas alegaciones, así como tampoco oposiciones o condicionados por las Administraciones Públicas o entidades afectadas.

Por todo ello, teniendo en cuenta que han sido llevados a afecto los trámites preceptivos en la legislación vigente, y considerando lo expuesto en los antecedentes de hecho y en los fundamentos de derecho este Servicio,

RESUELVE:

Conceder a Edistribución Redes Digitales, SLU, autorización administrativa previa de las instalaciones correspondientes al proyecto denominado "Ejecución de nueva posición de línea 66 kV en SE Barbosa. Término municipal de Villafranca de los Barros (Badajoz)", cuyos datos esenciales son los indicados seguidamente:

Posiciones de 66 kV.

– Tipo: Exterior convencional.

– Esquema: Simple barra.

– Alcance: 1 posición de salida de línea, compuesta por: 1 seccionador tripolar con dos posiciones (abierto, cerrado) 72,5 kV, 1250 A, 31,5 kA, 1 Interruptor automático 72,5 kV, 2000 A, 31,5 kA, 3 Transformadores de intensidad de fase, para protección y medida relación 400-800/5/5/5 A Lf:31 mm/kV, 1 seccionador tripolar con tres posiciones (abierto, cerrado, pat), 72,5 kV, 1250A, 31,5 kA, 3 Transformadores de tensión inductivos para medida y protección relación 66000:√3/110:√3-110:√3, 3 pararrayos 66 kV, 10 kA.

Posición de telecontrol y protecciones.

– Se dispone de un sistema integrado de control y protección (en adelante SICOP) compuesto por remota y sistema de protección que se ha de ampliar con nuevos equipos



con motivo de la ampliación del parque objeto de este proyecto. El mando de todos los interruptores y seccionadores de las posiciones se puede realizar desde los CCCC (centros de control), desde el cuadro de mando de la subestación o desde el propio equipo.

Esta autorización administrativa previa, se otorga bajo las siguientes condiciones:

- La Empresa queda obligada en todo momento a dar cumplimiento a lo establecido en la Ley 24/2013, de 26 de diciembre, del Sector Eléctrico, y en sus disposiciones de desarrollo.
- Esta resolución se emite sin perjuicio e independientemente de las autorizaciones, licencias, concesiones o permisos de competencia municipal o de otros organismos y entidades, necesarias para la realización de las obras y el establecimiento de las instalaciones a las que se refiere esta resolución, así como las relacionadas, en su caso, con sus instalaciones auxiliares y complementarias.
- La Empresa deberá ajustarse en todo momento al proyecto presentado. Las modificaciones que deban ser introducidas deberán disponer previamente de la correspondiente autorización, sin la cual no podrán ser ejecutadas.
- La Empresa tendrá en cuenta, para realizar la ejecución de las instalaciones, el cumplimiento de los condicionados que hayan sido establecidos por Administraciones Públicas, organismos, empresas de servicio público o empresas de servicios de interés general.

El incumplimiento de las condiciones recogidas en esta resolución, por la declaración inexacta de los datos suministrados o por cualquier otra causa que desvirtúe el objeto de la misma, podrá suponer su revocación, previa instrucción del correspondiente procedimiento.

Contra la presente resolución, que no pone fin a la vía administrativa, podrá interponerse recurso de alzada ante la Dirección General de Industria, Energía y Minas de la Consejería de Agricultura, Ganadería y Desarrollo Sostenible, en un plazo no superior a un mes, conforme a lo establecido en la Ley 39/2015, de 1 de octubre, del Procedimiento Administrativo Común de las Administraciones Públicas.

Badajoz, 15 de mayo de 2024.

El Jefe del Servicio de Ordenación
Industrial, Energética y Minera,
JUAN FRANCISCO LEMUS PRIETO



RESOLUCIÓN de 15 de mayo de 2024, del Servicio de Ordenación Industrial, Energética y Minera, por la que se otorga autorización administrativa previa a Distribuidora de Energía Eléctrica de Don Benito, SLU, de las instalaciones correspondientes al proyecto denominado "Línea subterránea de MT de CT-90 "Madrid II" con 1 caseta doble de 630 kVA en avenida Madrid de Don Benito (Badajoz)". Término municipal: Don Benito. Expte.: 06/AT-1998/18388. (2024061745)

Visto el expediente correspondiente al procedimiento de autorización administrativa previa del proyecto denominado "Línea subterránea de MT de CT-90 "Madrid II" con 1 caseta doble de 630 kVA en avenida Madrid de Don Benito (Badajoz)", iniciado a solicitud de Distribuidora de Energía Eléctrica de Don Benito, SLU (citada en adelante también como "la Empresa"), con domicilio en c/ Ayala, num. 3, Don Benito, se emite la presente resolución de conformidad con lo establecido en la Ley 24/2013, de 26 de diciembre, del Sector Eléctrico, en el título VII, capítulo II, del Real Decreto 1955/2000, de 1 de diciembre, por el que se regulan las actividades de transporte, distribución, comercialización, suministro y procedimientos de autorización de instalaciones de energía eléctrica, y en el Decreto 221/2012, de 9 de noviembre, sobre determinación de los medios de publicación de anuncios de información pública y resoluciones y de los órganos competentes para la resolución de determinados procedimientos administrativos en los sectores energético y de hidrocarburos, teniendo en cuenta los siguientes antecedentes de hecho y fundamentos de derecho.

ANTECEDENTES DE HECHO

Primero. Con fecha 22 de febrero 2024 Distribuidora de Energía Eléctrica de Don Benito, SLU, presentó la solicitud indicada en el encabezamiento de la presente resolución, obteniéndose resultado favorable en la comprobación de la misma y de su documentación adjunta.

Segundo. De conformidad con lo establecido en la legislación vigente, se realizaron los trámites indicados a continuación:

- Información pública del proyecto, por el plazo legalmente establecido, siendo realizadas publicaciones en los siguientes medios:
 - Diario Oficial de Extremadura: 15/03/2024.
- Información a otras Administraciones Públicas y empresas de servicio público o de interés general, al objeto de que, en relación con bienes y derechos a su cargo afectados por el proyecto, manifestaran su conformidad u oposición y establecieran los condicionados técnicos correspondientes.



- El proyecto, por sus características, no está sometido a ningún procedimiento de evaluación ambiental de los previstos en la legislación vigente en materia de protección del medio ambiente.

Tercero. Respecto a las actuaciones indicadas en el apartado anterior debe hacerse constar lo siguiente:

- Durante el trámite de información pública no han sido presentadas alegaciones.
- La Empresa ha manifestado su aceptación de los condicionados recogidos en los pronunciamientos e informes emitidos por las Administraciones Públicas y empresas de servicio público o de interés general.

FUNDAMENTOS DE DERECHO

Primero. Conforme a lo dispuesto en el artículo 9.1.37 del Estatuto de Autonomía de la Comunidad Autónoma de Extremadura, en la redacción dada por la Ley Orgánica 1/2011, de 28 de enero, la misma posee la competencia exclusiva en materia de instalaciones de producción, almacenamiento, distribución y transporte de energías de cualquier tipo en su territorio, correspondiéndole la función legislativa, la potestad reglamentaria y, en ejercicio de la función ejecutiva, la adopción de cuantas medidas, decisiones y actos procedan. Esta función ejecutiva es realizada por la Consejería de Agricultura, Ganadería y Desarrollo Sostenible, según lo dispuesto en el Decreto de la Presidenta 16/2023, de 20 de julio, por el que se modifican la denominación y las competencias de las Consejerías que conforman la Administración de la Comunidad Autónoma de Extremadura (DOE n.º 140, de 21 de julio), correspondiendo el ejercicio de dichas atribuciones a la Dirección General de Industria, Energía y Minas, con arreglo a las referencias competenciales recogidas en el Decreto 77/2023, de 21 de julio, por el que se establece la estructura orgánica básica de la Administración de la Comunidad Autónoma de Extremadura (DOE n.º 145, de 28 de julio), y en el Decreto 233/2023, de 12 de septiembre, por el que se establece la estructura orgánica de la Consejería de Agricultura, Ganadería y Desarrollo Sostenible y se modifica el citado Decreto 77/2023 (DOE Extraordinario n.º 3, de 16 de septiembre), siendo competencia de este Servicio la resolución del procedimiento, conforme a lo dispuesto en el Decreto 221/2012, de 9 de noviembre (DOE n.º 221, de 15 de noviembre).

Segundo. La Ley 24/2013, de 26 de diciembre, del Sector Eléctrico, determina que la construcción, puesta en funcionamiento, y modificación de las instalaciones de generación, transporte y distribución de energía eléctrica están sometidas, con carácter previo, al régimen de autorizaciones establecido en el artículo 53 de la ley indicada y en sus disposiciones de desarrollo.



De conformidad con lo establecido en el título VII del Real Decreto 1955/2000, de 1 de diciembre, una vez concluidos los trámites correspondientes, y analizadas las alegaciones y manifestaciones que se hubieran recibido durante la instrucción del procedimiento, así como los pronunciamientos, alegaciones, informes, condicionados y documentos preceptivos obrantes en el mismo emitidos por otras Administraciones Públicas, organismos y empresas de servicio público o de servicios de interés general, el órgano sustantivo emitirá la resolución pertinente, en la que se solventarán las problemáticas o discrepancias surgidas con motivo de las alegaciones presentadas o discrepancias puestas de manifiesto en el procedimiento que no hubieran quedado solventadas con anterioridad al trámite de resolución.

En el presente caso no han sido presentadas alegaciones, así como tampoco oposiciones o condicionados por las Administraciones Públicas o entidades afectadas.

Por todo ello, teniendo en cuenta que han sido llevados a afecto los trámites preceptivos en la legislación vigente, y considerando lo expuesto en los antecedentes de hecho y en los fundamentos de derecho este Servicio,

RESUELVE:

Conceder a Distribuidora de Energía Eléctrica de Don Benito, SLU, autorización administrativa previa de las instalaciones correspondientes al proyecto denominado "Línea subterránea de MT de CT-90 "Madrid II" con 1 caseta doble de 630 kVA en avenida Madrid de Don Benito (Badajoz)", cuyos datos esenciales son los indicados seguidamente:

Línea subterránea de media tensión.

- Tramo I: desde CT93-Pablo_Picasso existente hasta nuevo CT90-Madrid II.
- Tramo II: desde nuevo CT90-Madrid II hasta CT15-Vapor.
- Conductor: HEPRZ1 18/30 kV, 3x240 AL, s/c, longitud: 302 m.
- Centro de transformación prefabricado.
- Potencia 2x630 kVA.
- Equipo compacto tipo CGM cosmos, 24 KV/ 400 A configuración 2L2P de aislamiento y corte en gas.

Esta autorización administrativa previa, se otorga bajo las siguientes condiciones:

- La Empresa queda obligada en todo momento a dar cumplimiento a lo establecido en la Ley 24/2013, de 26 de diciembre, del Sector Eléctrico, y en sus disposiciones de desarrollo.



- Esta resolución se emite sin perjuicio e independientemente de las autorizaciones, licencias, concesiones o permisos de competencia municipal o de otros organismos y entidades, necesarias para la realización de las obras y el establecimiento de las instalaciones a las que se refiere esta resolución, así como las relacionadas, en su caso, con sus instalaciones auxiliares y complementarias.
- La Empresa deberá ajustarse en todo momento al proyecto presentado. Las modificaciones que deban ser introducidas deberán disponer previamente de la correspondiente autorización, sin la cual no podrán ser ejecutadas.
- La Empresa tendrá en cuenta, para realizar la ejecución de las instalaciones, el cumplimiento de los condicionados que hayan sido establecidos por Administraciones Públicas, organismos, empresas de servicio público o empresas de servicios de interés general.

El incumplimiento de las condiciones recogidas en esta resolución, por la declaración inexacta de los datos suministrados o por cualquier otra causa que desvirtúe el objeto de la misma, podrá suponer su revocación, previa instrucción del correspondiente procedimiento.

Contra la presente resolución, que no pone fin a la vía administrativa, podrá interponerse recurso de alzada ante la Dirección General de Industria, Energía y Minas de la Consejería de Agricultura, Ganadería y Desarrollo Sostenible, en un plazo no superior a un mes, conforme a lo establecido en la Ley 39/2015, de 1 de octubre, del Procedimiento Administrativo Común de las Administraciones Públicas.

Badajoz, 15 de mayo de 2024.

El Jefe del Servicio de Ordenación
Industrial, Energética y Minera,
JUAN FRANCISCO LEMUS PRIETO



RESOLUCIÓN de 16 de mayo de 2024, de la Dirección General de Sostenibilidad, por la que se otorga autorización ambiental unificada para el proyecto de cebadero de terneros, cuya titular es Agrícola Cobacha, SA, en el término municipal de San Vicente de Alcántara. (2024061746)

ANTECEDENTES DE HECHO

Primero. Con fecha 3 de octubre de 2023 tiene entrada en el Registro Único de la Junta de Extremadura, la solicitud de autorización ambiental unificada (AAU) para la instalación de cebadero de terneros en régimen intensivo en el término municipal de San Vicente de Alcántara (Badajoz) y promovida por Agrícola Cobacha, con CIF: A-28202158 con domicilio en Avenida de la Victoria, El Plantío, n.º 35, CP 28023 de Madrid.

Segundo. El proyecto consiste en la instalación de un cebadero de terneros en régimen intensivo con una capacidad de 300 terneros. Esta actividad está incluida en el ámbito de aplicación de la Ley 16/2015, de 23 de abril, de protección ambiental de la Comunidad Autónoma de Extremadura. En particular en la categoría 1.3.b del anexo II.

La explotación se ubicará en la parcela 15 del polígono 35, del término municipal de San Vicente de Alcántara, con una superficie de 54 ha. Las características esenciales del proyecto se describen en la presente resolución.

Tercero. Se publica anuncio de fecha 30 de noviembre de 2023 en la página web del órgano ambiental y en el Diario Oficial de Extremadura (DOE número 237, de 13 de diciembre de 2023), poniendo a disposición del público, durante un plazo de 20 días, la información relativa al procedimiento de solicitud de autorización ambiental unificada, de conformidad con lo dispuesto en el artículo 16.3 de la Ley 16/2015, de 23 de abril, de protección ambiental de la Comunidad Autónoma de Extremadura modificado por el Decreto-ley 3/2021, de 3 de marzo, de medidas urgentes para la modernización de la Administración Pública y para la ejecución del Plan de Recuperación, Transformación y Resiliencia. Dentro de este periodo no se han recibido alegaciones.

Cuarto. Simultáneamente al periodo de información pública, mediante escrito registrado de salida con fecha 1 de diciembre de 2023, se remite la solicitud de AAU al Ayuntamiento de San Vicente de Alcántara, a fin de solicitarle el informe técnico sobre la adecuación de la instalación analizada a todos aquellos aspectos que sean de su competencia, en virtud de lo dispuesto en el artículo 16, punto 4 de la Ley 16/2015, de 23 de abril, modificado por el Decreto-ley 3/2021, de 3 de marzo.

Con fecha 4 de diciembre de 2023 la Técnico Municipal del Ayuntamiento de San Vicente de Alcántara emite informe en el que concluye que la instalación proyectada resulta "compatible con el planeamiento urbanístico, según los aspectos determinados en el artículo 7 del Decreto 81/2011, de 20 de mayo, por el que se aprueba el Reglamento de autorizaciones y comunicación ambiental de la Comunidad Autónoma de Extremadura".



Quinto. Con fecha 1 diciembre de 2023, el Servicio de Prevención, Calidad Ambiental y Cambio Climático informa al Servicio de Conservación de la Naturaleza y áreas Protegidas que el anterior proyecto se está sometiendo al procedimiento de consultas a aquellos organismos que se consideren deban pronunciarse sobre las materias de sus competencias según lo establecido en el artículo 16.5 de la Ley 16/2015, de 23 de abril, de protección ambiental de la Comunidad Autónoma de Extremadura. Por este motivo, se le solicitó que, en el plazo de 20 días desde la recepción de esta comunicación, presentará las alegaciones y observaciones que considerara oportunas para concretar su participación en este procedimiento.

Con fecha 17 de febrero de 2024 el Servicio de Conservación de la Naturaleza y Áreas Protegidas informa favorablemente la actividad solicitada, ya que no es susceptible de afectar de forma apreciable a los lugares incluidos en la Red Natura 2000, ni se prevén afecciones significativas sobre especies o hábitats protegidos, siempre que se cumplan las medidas indicadas.

Sexto. Finalizado el periodo de información pública, recibidos los informes indicados en los apartados anteriores o, en su defecto, transcurrido el plazo para la emisión de los mismos el jefe de servicio competente en materia de autorizaciones ambientales, tras realizar una evaluación ambiental del proyecto en su conjunto y considerando los informes y las alegaciones u observaciones recabadas, así como los posibles efectos sinérgicos de la puesta en marcha y funcionamiento de la instalación con otras que pudieran existir en su entorno, elaboró propuesta de resolución, y fue notificada, con fecha 15 de abril de 2024, a Agrícola Cobacha, SA, y a el Ayuntamiento de San Vicente de Alcántara (Badajoz) para que, en un plazo máximo de diez días, manifestasen lo que tuvieran por conveniente respecto a su contenido.

FUNDAMENTOS DE DERECHO

Primero. Es órgano competente para la resolución del presente procedimiento la Dirección General de Sostenibilidad de la Consejería de Agricultura, Ganadería y Desarrollo Sostenible, en virtud de lo dispuesto en el artículo 15 de la Ley 16/2015, de 23 de abril, de protección ambiental de la Comunidad Autónoma de Extremadura y de conformidad con el artículo 7.1 Decreto 233/2023, de 12 de septiembre, por el que se establece la estructura orgánica de la Consejería de Agricultura, Ganadería y Desarrollo Sostenible y se modifica el Decreto 77/2023, de 21 de julio, por el que se establece la estructura orgánica básica de la Administración de la Comunidad Autónoma de Extremadura.

Segundo. Conforme a lo establecido en el artículo 14 de la Ley 16/2015, de 23 de abril, se somete a autorización ambiental unificada la construcción, montaje, explotación, traslado o modificación sustancial de las instalaciones en las que se desarrolle alguna de las actividades que se incluyen en el anexo II de la citada ley.

La actividad cuya autorización se pretende, se encuentra incluida en el ámbito de aplicación



de la Ley 16/2015, de 23 de abril, de protección ambiental de la Comunidad Autónoma de Extremadura. En concreto, en la categoría 1.3.b. del anexo II, relativa a "Instalaciones ganaderas destinadas a la cría intensiva de rumiantes, incluyéndose entre ellas los centros de tipificación y granjas cinegéticas, que dispongan de un número de emplazamientos superior a 100 emplazamientos para vacuno de engorde".

La explotación se ubicará en la parcela 15 del polígono 35, del término municipal de San Vicente de Alcántara, con una superficie de 54 ha. Las características esenciales del proyecto se describen en la presente resolución.

A la vista de los anteriores antecedentes de hecho y fundamentos de derecho, habiéndose dado debido cumplimiento a todos los trámites previstos legalmente, y en virtud de lo dispuesto en el artículo 16.7 de la Ley 16/2015, de 23 de abril, modificado por el Decreto-ley 3/2021, de 3 de marzo, de medidas urgentes para la modernización de la Administración Pública y para la ejecución del Plan de Recuperación, Transformación y Resiliencia, el Servicio de Prevención, Calidad Ambiental y Cambio Climático de la Dirección General de Sostenibilidad,

RESUELVE:

Otorgar autorización ambiental unificada a favor de Agrícola Cobacha, SA, para la instalación de un cebadero de terneros en régimen intensivo con una capacidad de 300 terneros, en el término municipal de San Vicente de Alcántara (Badajoz), incluida en la categoría 1.3.b. del anexo II, relativa a "Instalaciones ganaderas destinadas a la cría intensiva de rumiantes, incluyéndose entre ellas los centros de tipificación y granjas cinegéticas, que dispongan de un número de emplazamientos superior a 100 emplazamientos para vacuno de engorde", a los efectos recogidos en la referida norma, debiéndose, en todo caso, en el ejercicio de la actividad, dar cumplimiento al condicionado fijado a continuación y al recogido en la documentación técnica entregada, excepto en lo que ésta contradiga a la presente autorización, sin perjuicio del cumplimiento de las prescripciones establecidas en la legislación sectorial que resulte de aplicación a la actividad en cada momento. El n.º de expediente de la instalación es el AAU23/0100.

CONDICIONADO AMBIENTAL DE LA AUTORIZACIÓN AMBIENTAL UNIFICADA

- a - Tratamiento y gestión del estiércol.

1. El tratamiento y gestión de los estiércoles sólidos que se generen en esta explotación se llevará a cabo mediante gestor autorizado o bien mediante la aplicación de los mismos como abono orgánico. Para el control de la gestión de estos residuos agroganaderos, la instalación deberá disponer de un Libro de Registro de Gestión y de un Plan de Aplicación Agrícola de los estiércoles, conforme a lo establecido en el apartado - h - "Vigilancia y se-



guimiento” de esta resolución, de forma que todas las deyecciones generadas sean gestionadas adecuadamente mediante la recogida por el gestor autorizado o conforme al Plan de Aplicación Agrícola elaborado, y dejando constancia de esta gestión en el Libro de Registro de Gestión de Estiércoles.

La generación de estiércoles asociada al funcionamiento normal del complejo se estima en 1.367,7 m³/año de estiércol, que suponen unos 8.668,4 kg de nitrógeno /año. Todas las deyecciones generadas deberán gestionarse adecuadamente, mediante la recogida por gestor autorizado o conforme al Plan de Aplicación Agrícola elaborado, y dejando constancia de esta gestión en el Libro de Registro de Gestión de Estiércoles.

2. La explotación deberá disponer de un sistema para la recogida y almacenamiento de los estiércoles, lixiviados y aguas de limpieza, generados en la nave de cebo y patios, que evite el riesgo de filtración y contaminación de las aguas superficiales y subterráneas, con tamaño adecuado, que permita llevar a cabo la gestión adecuada de los mismos. A estos efectos, el cebadero de terneros dispondrá de una fosa de hormigón de una capacidad de 14 m³ para la nave y dos balsas de lámina PEAD de 45 m³, cada una, para los patios, así como un estercolero de 604 m³.
3. El diseño y la construcción de la fosa deberá adaptarse a las prescripciones que para este tipo de infraestructuras establece la Dirección General de Sostenibilidad. Conforme a esto, se deberá tener en cuenta los siguientes requisitos:
 - La ubicación de las fosas deberá garantizar que no se produzcan vertidos a ningún curso o punto de agua; y habrán de hallarse a la mayor distancia posible de caminos y carreteras. Se orientará en función de los vientos dominantes, de modo que se eviten molestias por malos olores a las poblaciones más cercanas.
 - Cumplirá con las siguientes características constructivas:
 - Se ejecutará en hormigón armado.
 - Impermeabilización del sistema de retención para evitar la posibilidad de infiltraciones.
 - Cuneta en todo su perímetro, que evite el acceso de las aguas de escorrentía.
 - Talud perimetral que evite desbordamientos y el acceso de aguas de escorrentía.
 - Cerramiento perimetral que no permita el acceso de personas y animales.

La frecuencia de vaciado deberá coincidir como mínimo con los periodos de vacío sanitario y limpieza de las instalaciones y siempre antes de superar los 2/3 de su capacidad.



4. El diseño y la construcción de las balsas deberá adaptarse a las prescripciones que para este tipo de infraestructuras establece la Dirección General de Sostenibilidad. Conforme a esto, se deberá tener en cuenta los siguientes requisitos:

— La ubicación de las fosas /balsa deberá garantizar que no se produzcan vertidos a ningún curso o punto de agua; y habrán de hallarse a la mayor distancia posible de caminos y carreteras. Se orientará en función de los vientos dominantes, de modo que se eviten molestias por malos olores a las poblaciones más cercanas.

— La balsa será impermeabilizada con lámina de PEAD y cumplirá con las siguientes características constructivas:

- Profundidad mínima de 2 m.
- Talud perimetral de hormigón de 0,5 m, para impedir desbordamientos; y cuneta en todo su perímetro, que evite el acceso de las aguas de escorrentía.

— Estructura:

- Sistema de control de fugas mediante red de recogida de filtraciones canalizadas a una arqueta de detección de fugas, ubicada en el punto más bajo del terreno.
- Capa drenante.
- Lámina de geotextil.
- Lámina de PEAD de 1,5 mm mínimo.
- Cuneta en todo su perímetro.
- Cerramiento perimetral.
- Se dispondrá de certificado de calidad emitido por la empresa encargada de su construcción.

La frecuencia de vaciado ha de estar en torno a los 4-5 vaciados anuales y siempre antes de superar los 2/3 de su capacidad. No obstante, cada 3 meses como máximo deberá vaciarse, momento que se aprovechará para la comprobación del estado de la instalación, arreglando cualquier deficiencia en caso de una evaluación desfavorable de la misma.

5. La explotación dispondrá de un estercolero ubicado en una zona protegida de los vientos con una capacidad mínima de 604 m³. Esta infraestructura consistirá en una superficie estanca e impermeable, con sistema de recogida de lixiviados conectado a fosa de purines.



Se deberá cubrir el estercolero mediante la construcción de un cobertizo o una cubierta flexible (plástico), impidiendo de este modo el acceso de pluviales al interior del cubeto.

El estercolero deberá vaciarse antes de superar los 2/3 de su capacidad. No obstante cada 15 días como máximo deberá retirar su contenido, momento que se aprovechará para el mantenimiento de esta infraestructura, comprobando que se encuentra en condiciones óptimas, y reparando cualquier deficiencia en caso de una evaluación desfavorable de la instalación.

6. En la aplicación de los estiércoles sólidos y licuados como abono orgánico en superficies agrícolas, se tendrán en cuenta las siguientes limitaciones:

- La aplicación total de kilogramos de nitrógeno por hectárea y año (kg N/ha×año) será inferior a 170 kg N/ha×año en regadío, y a 80 kg N/ha×año en cultivos de secano. Las aplicaciones se fraccionarán de forma que no se superen los 45 kg N/ha por aplicación en secano y los 85 kg N/ha en regadío.
- No se harán aplicaciones sobre suelo desnudo, se buscarán los momentos de máxima necesidad del cultivo, no se realizarán aplicaciones en suelos con pendientes superiores al 10%, ni en suelos inundados o encharcados, ni antes de regar ni cuando el tiempo amenace lluvia. No se aplicará de forma que causen olores u otras molestias a los vecinos, debiendo para ello enterrarse, si el estado del cultivo lo permite, en un periodo inferior a 24 horas.
- Se dejará una franja de 100 m de ancho sin abonar alrededor de todos los cursos de agua, no se aplicarán a menos de 300 m de una fuente, pozo o perforación que suministre agua para el consumo humano, ni tampoco si dicha agua se utiliza en naves de ordeño. La distancia mínima para la aplicación sobre el terreno, respecto de núcleos de población será de 1.000 metros y de 200 respecto a otras explotaciones ganaderas.

- b - Producción, tratamiento y gestión de residuos.

1. Los residuos peligrosos que se generarán por la actividad de la instalación industrial son los siguientes:

RESIDUO	ORIGEN	CÓDIGO LER ⁽¹⁾
Residuos cuya recogida y eliminación son objeto de requisitos especiales para prevenir infecciones	Tratamiento o prevención de enfermedades de animales	18 02 02
Envases que contienen restos de sustancias peligrosas	Residuos de envases de sustancias utilizadas en el tratamiento o la prevención de enfermedades de animales	15 01 10

⁽¹⁾ LER: Lista Europea de Residuos publicada por la Decisión de la Comisión 2014/955/UE de 18 de diciembre de 2014.



2. Los residuos no peligrosos que se generarán con mayor frecuencia son los siguientes:

RESIDUO	ORIGEN	CÓDIGO LER
Papel y cartón	Residuos asimilables a los municipales	20 01 01
Plástico	Residuos asimilables a los municipales	20 01 39
Mezcla de residuos municipales	Residuos asimilables a los municipales	20 03 01
Objetos cortantes y punzantes	Tratamiento o prevención de enfermedades de animales	18 02 01
Residuos cuya recogida y eliminación no son objeto de requisitos especiales para prevenir infecciones	Tratamiento o prevención de enfermedades de animales	18 02 03
Medicamentos distintos a los especificados en el 18 02 07	Tratamiento o prevención de enfermedades de animales	18 02 08
Residuos de construcción y demolición	Operaciones de mantenimiento o nuevas infraestructuras	17 01 07
Lodos de fosa séptica	Aguas negras de aseos y servicios	20 03 04

3. La gestión y generación de cualquier otro residuo no indicado en los apartados b.1 o b.2, deberá ser comunicada a esta Dirección General de Sostenibilidad.
4. Junto con el certificado final de obra el titular de la instalación deberá indicar a esta Dirección General de Sostenibilidad qué tipo de gestión y qué gestores autorizados o inscritos de conformidad con la Ley 7/2022, de 8 de abril de residuos y suelos contaminados para una economía circular, se harán cargo de los residuos generados por la actividad con el fin último de su valorización o eliminación, incluyendo los residuos asimilables a urbanos. Éstos deberán estar registrados como Gestores de Residuos según corresponda.
5. Queda expresamente prohibida la mezcla de los residuos generados entre sí o con otros residuos. Los residuos deberán segregarse desde su origen, disponiéndose de los medios de recogida y almacenamiento intermedio adecuados para evitar dichas mezclas.
6. La eliminación de los cadáveres se efectuará conforme a las disposiciones del Reglamento (CE) n.º 1069/2009 del Parlamento Europeo y del Consejo de 21 de octubre de 2009 por el que se establecen las normas sanitarias aplicables a los subproductos animales y los productos derivados no destinados al consumo humano y por el Reglamento (UE) n.º 142/2011, de la Comisión de 25 de febrero de 2011. Se observará que el almacenamiento de los cadáveres se realice en condiciones óptimas y fuera del recinto de la instalación.

- c - Medidas de protección y control de la contaminación atmosférica

1. Los contaminantes emitidos a la atmósfera y sus respectivos focos de emisión serán los siguientes:

CONTAMINANTE	ORIGEN
N ₂ O	Almacenamientos exteriores de estiércoles
NH ₃	Volatilización en el estabulamiento
	Almacenamientos exteriores de estiércoles
CH ₄	Volatilización en el estabulamiento
	Almacenamientos exteriores de estiércoles

Dado el marcado carácter difuso de las emisiones de estos contaminantes y, por tanto, la enorme dificultad existente en el control de las emisiones mediante valores límite de emisión, deberán ser sustituidas por la aplicación de las mejores técnicas disponibles.

2. Aplicación de mejores técnicas disponibles:

Las explotaciones deberán adoptar, al menos, una técnica de reducción de emisiones en cada uno de los subapartados siguientes:

- a) Respecto a la alimentación y dieta de los animales, se deberá contar con una estrategia nutricional y una formulación de la ración que permitan ajustar el contenido de proteína bruta de la alimentación, y administrar una alimentación dependiendo de los diferentes requisitos nutricionales según la etapa productiva.
- b) Respecto a las instalaciones de alojamiento de los animales, se deberá adoptar al menos, una de las técnicas o combinación de técnicas que permitan la reducción de emisiones en, al menos, un 25% con respecto a la técnica de referencia (animales alojados en cubículos).
- c) Respecto al almacenamiento de purín en aquellas explotaciones que lo generen, se deberán adoptar técnicas que reduzcan las emisiones de amoníaco con respecto a la técnica de referencia (fosas abiertas y sin costra natural) en, al menos, un 80 %.

Cuando estas técnicas adoptadas supongan el cubrimiento del sistema de almacenamiento, y cuando este cubrimiento pueda implicar la acumulación de gas metano, se adoptarán sistemas de gestión de dicho gas que eliminen los riesgos relativos a su acumulación o emisión a la atmósfera y de aprovechamiento energético.

- d - Emisiones contaminantes al suelo y a las aguas subterráneas

1. Los terneros permanecerán en todo momento en la nave de engorde y patios cuyas paredes y soleras deberán ser impermeables para evitar infiltraciones, y el estiércol mezclado con la cama será gestionado conforme a lo establecido en el apartado - a - "Tratamiento y gestión del estiércol".
2. La explotación dispondrá de una superficie de patios en tierra de 1.440 m², con saneamiento a balsas de 45 m³.
3. Para el almacenamiento de las aguas de limpieza de la nave de engorde deberá construirse sistemas estancos de almacenamiento. A estos efectos, la fosa/balsa deberá:
 - Ser impermeable y cerrada para evitar infiltraciones o vertidos que pudieran contaminar las aguas subterráneas o superficiales.
 - Estar conectada mediante una red de saneamiento adecuada al estercolero y las naves de engorde.
 - Contar con un volumen total de almacenamiento de 10 m³.

La gestión de los residuos acumulados en estas fosas podrá realizarla un gestor autorizado para la gestión de los residuos no peligrosos de código LER 20 03 04 o ser gestionadas conforme a lo establecido en el apartado - a - "Tratamiento y gestión del estiércol" si no contienen restos de sustancias químicas.

4. Periódicamente deberán vigilarse los niveles de la balsa estanca para evitar que pudiera rebosar. La vigilancia deberá extremarse en los momentos de máximo caudal de vertido, como puede ser durante las tareas de limpieza de las naves de engorde tras la salida de los animales para sacrificio y la retirada del estiércol y de la cama.

Después de la limpieza de las instalaciones, la balsa que recojan las aguas de limpieza de las naves de engorde deberán vaciarse completamente, momento que se aprovechará para el mantenimiento de estas infraestructuras, comprobando que se encuentran en condiciones óptimas, y reparando cualquier deficiencia en caso de una evaluación desfavorable.

5. No se permitirá la construcción de otras instalaciones para la recogida y almacenamiento de aguas de limpieza, lixiviados o cualquier otra agua residual procedente de las instalaciones de la explotación, mientras éstas no cuenten con las mismas características establecidas para la fosa/balsa estanca indicada en los apartados a.2 y d.2.
6. Cada 21 días se procederá a la retirada de deyecciones y limpieza de suelos de los parques de cebo, así como de los comederos y bebederos. No obstante, al final de cada ciclo se realizarán vaciados sanitarios de todas las instalaciones que albergan los animales.



7. Los vestuarios del personal de la explotación si contarán con aseos deberán disponer de un sistema de saneamiento independiente, para las aguas generadas en los mismos, que terminará en una fosa estanca e impermeable, con capacidad suficiente. A los efectos de proteger adecuadamente la calidad de las aguas que conforman el dominio público hidráulico (DPH), habrá de observarse el cumplimiento de las siguientes prescripciones:

- El depósito para almacenamiento de aguas residuales se ubicará a más de 100 metros del DPH.
- Se deberá garantizar la completa estanqueidad del referido depósito mediante el correspondiente certificado suscrito por técnico competente y visado por el colegio profesional correspondiente.
- En la parte superior del depósito se instalará una tubería de ventilación al objeto de facilitar la salida de gases procedentes de la fermentación anaerobia.

El depósito deberá ser vaciado por un gestor de residuos debidamente autorizado para la gestión del residuo no peligroso de código LER 20 03 04; con la periodicidad adecuada para evitar el riesgo de rebosamiento del mismo. A tal efecto, se deberá tener a disposición de los organismos encargados de velar por la protección del Medio Ambiente, a petición del personal acreditado por los mismos, la documentación que acredite la recogida y destino adecuados de las aguas residuales acumuladas en dicho depósito; y, asimismo, se deberá comunicar a dichos organismos cualquier incidencia que pueda ocurrir.

8. El titular de la instalación deberá favorecer que las aguas pluviales no contaminadas se evacuen de forma natural, hasta la parte exterior de las instalaciones, haciéndose especial mención a aquéllas que caigan sobre el techo de las naves. A tales efectos, se considerarán aguas pluviales no contaminadas las que no entren en contacto con los animales o con sus deyecciones.

- e - Medidas de prevención y reducción de la contaminación lumínica

La instalación contará con 4 lámparas LED de 200 W de potencia cada una, y 1 lámpara LED de 150 W de potencia, que hacen un total de 950 W con lo que no le es de aplicación el Real Decreto 1890/2008, de 14 de noviembre, por el que se aprueba el Reglamento de eficiencia energética en instalaciones de alumbrado exterior y sus Instrucciones técnicas complementarias EA-01 a EA-07.

No obstante, se recomienda la aplicación de las siguientes medidas:

- a) Se recomienda que las luminarias estén dotadas con sistemas de regulación que permitan reducir el flujo luminoso al 50% a determinada hora, manteniendo la uniformidad



en la iluminación, ajustando los niveles de iluminación a las necesidades reales de la luz y reduciendo el flujo luminoso en horario nocturno de aquellas instalaciones que deban permanecer encendidas mediante el uso de dispositivos de regulación.

- b) Del mismo modo se recomienda contar con detectores de presencia y con sistema de encendido y apagado que se adapte a las necesidades de luminosidad.
- c) Se evitará el uso de fuentes de luz blanca con elevada componente en el color azul por ser el más perjudicial durante la noche, recomendando el uso de luminarias con longitud de onda dentro del rango de la luz cálida. En concreto en zonas con buena calidad de la oscuridad de la noche sería recomendable el uso de lámparas con tecnología LED PC Ámbar o similar que minimizan los efectos negativos de la luz blanca.

- f - Condiciones de diseño y manejo de la explotación

1. Las naves contarán con la superficie mínima establecida para el bienestar y protección de los terneros. En su construcción no podrá utilizarse madera, ni cualquier otro tipo de material que dificulte la limpieza y desinfección, constituyendo así una fuente de contagio de enfermedades. Las puertas y ventanas deben ser de carpintería metálica. Cualquier apertura al exterior dispondrá de una red de mallas que impida el acceso de aves.
2. La explotación deberá ajustarse a los requisitos exigidos en los artículos 5 y 6 del Real Decreto 1053/2022, de 27 de diciembre, por el que se establecen normas básicas de ordenación de las granjas bovinas.

- g - Plan de ejecución

1. En el caso de que el proyecto o actividad no comenzara a ejecutarse o desarrollarse en el plazo de cinco años (5 años), a partir de la fecha de otorgamiento de la AAU, la Dirección General de Sostenibilidad previa audiencia del titular, acordará la caducidad de la AAU, conforme a lo establecido en el artículo 23.a.) de la Ley 16/2015, de 23 de abril.
2. Dentro del plazo establecido en el apartado anterior, el titular de la instalación deberá presentar a la Dirección General de Sostenibilidad solicitud de inicio de la actividad, según establece el artículo 34 del Decreto 81/2011, de 20 de mayo.
3. En particular y sin perjuicio de lo que se considere necesario, la solicitud referida en el apartado g.2 deberá acompañarse de:
 - a) La documentación que indique y acredite qué tipo de gestión y qué gestores autorizados se harán cargo de los residuos generados por la actividad con el fin último de su valoración o eliminación, incluyendo los residuos asimilables a urbanos.



b) Copia de la licencia de obra, edificación e instalación en caso de que hubiera sido preceptiva.

- h - Vigilancia y seguimiento

Estiércoles:

1. La explotación deberá disponer de Libro de Gestión del Estiércol en el que se anotarán, con un sistema de entradas (producción) y salidas (abono orgánico, gestor autorizado de estiércol), los distintos movimientos del estiércol generado por la explotación. En cada movimiento figurarán: cantidad, contenido en nitrógeno, fecha del movimiento, origen y destino, especificándose las parcelas y el cultivo en que este estiércol se ha utilizado.
2. El Plan de Aplicación Agrícola de Estiércoles será de carácter anual, por lo que, cuando la Dirección General de Sostenibilidad lo estime conveniente, y de cualquier modo antes del 1 de marzo de cada año, deberá enviarse esta documentación.
3. Cualquier modificación en el Plan de Tratamiento y Gestión de Estiércoles inicialmente presentado deberá ser notificado a la mayor brevedad posible de manera que se pueda llevar a cabo un seguimiento efectivo del mismo.

Residuos:

4. De conformidad con la Ley 7/2022, de 8 de abril de residuos y suelos contaminados para una economía circular, el titular de la instalación industrial dispondrá de un archivo físico o telemático donde se recoja por orden cronológico la cantidad, naturaleza, origen y destino de los residuos producidos; cuando proceda se inscribirá también, el medio de transporte y la frecuencia de recogida. En el Archivo cronológico se incorporará la información contenida en la acreditación documental de las operaciones de producción y gestión de residuos. Se guardará la información archivada durante, al menos, tres años.
5. Antes de dar traslado de los residuos a una instalación para su valorización o eliminación deberá solicitar la admisión de los residuos y contar con el documento de aceptación de los mismos por parte del gestor destinatario de los residuos.
6. Asimismo, el titular de la instalación deberá registrar y conservar los documentos de aceptación de los residuos en las instalaciones de tratamiento, valorización o eliminación y los ejemplares de los documentos de control y seguimiento de origen y destino de los residuos por un periodo de cinco años.

Vertidos:

7. En relación con la vigilancia de la afección de las aguas, junto con la documentación a entregar en el certificado del acta de puesta en servicio, el titular de la instalación propondrá



y justificará la ubicación de pozos testigos que permitan estudiar la evolución de la calidad de las aguas subterráneas y la no afección de éstas debido a fugas de lixiviados o de infiltraciones desde los sistemas de almacenamiento de aguas residuales y de estiércoles. Se planteará, junto con la localización de los puntos de muestreo, la periodicidad de los controles analíticos precisos para estudiar la evolución de la calidad de las aguas y la no afección de éstas debido al ejercicio de la actividad.

8. Evaluación del funcionamiento del sistema de almacenamiento de purines, aguas de limpieza de las naves, donde deberá registrarse y controlar:

- El nivel de llenado de las balsas.
- La existencia de fugas.

- i - Prescripciones finales

1. La AAU objeto de la presente resolución tendrá una vigencia indefinida, sin perjuicio de lo establecido en los artículos 17 de la Ley 16/2015, de 23 de abril, de protección ambiental de la Comunidad Autónoma de Extremadura.
2. En su caso, se deberá comunicar el cambio de titularidad en la instalación a la DGS.
3. Se dispondrá de una copia de la presente resolución en el mismo centro a disposición de los agentes de la autoridad que lo requieran.
4. El incumplimiento de las condiciones de la resolución constituye una infracción que irá de leve a grave, según el artículo 131 de la Ley 16/2015, de 23 de abril, de Protección Ambiental de la Comunidad Autónoma de Extremadura, sancionable con multas de hasta 200.000 euros.
5. Contra esta resolución, que no pone fin a la vía administrativa, el interesado podrá interponer recurso de alzada de conformidad con lo establecido en los artículos 112, 115, 121 y 122 de la Ley 39/2015, de 1 de octubre, del Procedimiento Administrativo Común de las Administraciones Públicas, ante la Consejera de Agricultura, Ganadería y Desarrollo Sostenible, en el plazo de un mes a contar desde el día siguiente al de la notificación de la presente resolución.

Transcurrido el plazo de interposición del recurso sin que éste se haya presentado, la presente resolución será firme a todos los efectos legales.

Mérida, 16 de mayo de 2024.

El Director General de Sostenibilidad,
GERMÁN PUEBLA OVANDO

**ANEXO I****RESUMEN DEL PROYECTO**

Se trata de un cebadero de terneros con capacidad para 300 animales en régimen de explotación intensivo.

La explotación se ubicará en la parcela 15 del polígono 35, del término municipal de San Vicente de Alcántara, con una superficie de 54 ha. Las características esenciales del proyecto se describen en la presente resolución.

La explotación contará con una nave de cebo. Las instalaciones dispondrán además de lazareto, fosas/ balsa de aguas residuales, embarcadero, almacén, manga, estercolero, vado, vestuarios y silos.

En la siguiente tabla se exponen su superficie útil:

NAVE DE CEBO	SUPERFICIE CUBIERTA (m ²)
Nave	1.883

La nave tendrá de solera de hormigón con desagüe a fosa séptica, estructura de metálica, cubierta de chapa y cerramiento de hormigón.

Los animales entrarán en la explotación con un peso de 250-300 Kg, se aprovechará para aplicar los correspondientes tratamientos sanitarios, los animales serán separados por pesos y llevados a la nave de cebo donde permanecerán 6-8 meses hasta alcanzar los 400-550 Kg.

Además de esta nave de cebo, el cebadero de terneros contará con las siguientes edificaciones e infraestructuras:

- Embarque.
- Zona de manejo de 69 m².
- Patios en tierra de 1.440 m² con dos balsas de retención de lámina PEAD de 45 m³.
- Estercolero: La explotación contará con un estercolero con solera de hormigón con capacidad de al menos 604 m³ de estiércol. Se deberá cubrir mediante la construcción de un cobertizo o una cubierta flexible (plástico), impidiendo de este modo el acceso de pluviales al interior del cubeto, con sistema de recogida y conducción de lixiviados a una fosa.



- Lazareto: La explotación contará con un lazareto para la observación y secuestro de animales enfermos y sospechosos, de 9 m² con fosa.
- Fosa de aguas residuales: La explotación dispondrá de una fosa de hormigón de 14 m³ a la que verterán las instalaciones.
- Aseo/vestuario con fosa.
- Vado de desinfección de vehículos: Se ubicará en el acceso a la explotación, para desinfección de los vehículos que entran y salen de la misma. Se construirá en hormigón con una profundidad aproximada de 20 cm y con ancho y largo tales que garanticen la desinfección completa de la rueda de un camión en su rodada.
- Pediluvios a la entrada de cada local o nave.
- Almacenamiento de cadáveres: Dispondrá de solera estanca y de fácil limpieza. Se ubicará fuera del recinto de la instalación.
- Cerramiento de la explotación: Se realizará con malla ganadera de alambre galvanizado.

**ANEXO II****PROGRAMA DE GESTIÓN DE ESTIÉRCOLES**

La explotación dispondrá inicialmente de las parcelas que se relacionan a continuación para justificar el cumplimiento del apartado a del condicionado de la presente resolución:

FINCA COBACHA							
PROVINCIA		BADAJOS					
MUNICIPIO		SAN VICENTE DE ALCANTARA					
POLIGONO	PARCELA	SUPERFICIE		POLIGONO	PARCELA	SUPERFICIE	
		m²	Ha.			m²	Ha.
34	1	10.723	1,0723	37	17	268.895	26,8895
34	2	1.056.442	105,6442	37	18	2.133	0,2133
34	3	92.810	9,281	37	19	4.663	0,4663
34	4	12.768	1,2768	37	20	21.366	2,1366
34	5	962.250	96,225	37	21	64.436	6,4436
34	6	25.815	2,5815	37	22	59.185	5,9185
34	7	230.867	23,0867	37	23	28.639	2,8639
34	8	127.964	12,7964	37	24	290.817	29,0817
34	9	47.559	4,7559	37	25	98.259	9,8259
34	10	238.053	23,8053	37	26	20.762	2,0762
34	11	101.200	10,12	37	27	21.104	2,1104
34	12	376.352	37,6352	38	1	19.755	1,9755
34	13	500.673	50,0673	38	2	3.586	0,3586
34	14	54.522	5,4522	38	3	2.669	0,2669
34	15	1.545.157	154,5157	38	4	521.325	52,1325
34	16	1.310.244	131,0244	38	5	68.676	6,8676
34	17	8.340	0,834	38	6	291.718	29,1718
34	18	937	0,0937	38	7	198.173	19,8173
34	19	33.298	3,3298	38	8	24.770	2,477
35	15	538.992	53,8992	38	9	60.838	6,0838
35	16	5.149	0,5149	38	10	460.681	46,0681
35	17	2.755	0,2755	38	11	540.414	54,0414
35	18	790.219	79,0219	38	12	20.068	2,0068
35	19	230.590	23,059	38	13	7.166	0,7166
35	20	18.352	1,8352	38	14	9.759	0,9759
35	21	67.134	6,7134	38	15	86.825	8,6825
35	22	528.195	52,8195	38	16	1.017.940	101,794
35	23	585.760	58,576	38	17	70.286	7,0286
35	24	33.141	3,3141	38	18	11.075	1,1075
35	25	40.659	4,0659	38	19	1.270	0,127
35	26	40.801	4,0801	38	20	109.366	10,9366
35	27	2.818	0,2818	38	21	743.189	74,3189
35	28	486.561	48,6561	38	22	37.658	3,7658
37	13	590.114	59,0114	38	23	35.929	3,5929
37	14	229.617	22,9617	38	24	1.647	0,1647
37	15	2.547	0,2547	38	25	34.422	3,4422
37	16	14.289	1,4289	38	29	12.873	1,2873
37	17	268.895	26,8895				
37	18	2.133	0,2133		TOTAL	16.216.004	1621,6004



ANEXO GRÁFICO





RESOLUCIÓN de 16 de mayo de 2024, de la Dirección General de Sostenibilidad, por la que se otorga autorización ambiental unificada al proyecto de planta de fabricación de hormigón, promovido por Strata Pavimentos, SLU, en el término municipal de Navalvillar de Pela. (2024061747)

ANTECEDENTES DE HECHO

Primero. Con fecha 23 de junio de 2023 tiene entrada en el Registro Único de la Junta de Extremadura, la solicitud de Autorización Ambiental Unificada (AAU) para planta de fabricación de hormigón promovido por Strata Pavimentos, SLU, en Navalvillar de Pela (Badajoz) con NIF B06693618.

Segundo. La instalación industrial se ubica en la parcela 175 del polígono 521 del término municipal de Navalvillar de Pela, con referencia catastral 06091A521001750000JW. Las coordenadas UTM son X=284.351; Y=4.332.059; HUSO: 30; datum: ETRS89.

Tercero. En cumplimiento del artículo 16, punto 5 de la Ley 16/2015, de 23 de abril, de protección ambiental de la Comunidad Autónoma de Extremadura, modificado por el Decreto-ley 3/2021, de 3 de marzo, de medidas urgentes para la modernización de la Administración Pública y para la ejecución del Plan de Recuperación, Transformación y Resiliencia, la solicitud de autorización ambiental unificada (AAU) del proyecto de planta de fabricación de hormigón, promovido por Strata Pavimentos, SLU, en el término municipal de Navalvillar de Pela, se somete a información pública durante 20 días hábiles mediante Anuncio de 11 de noviembre de 2023, publicado en el Diario Oficial de Extremadura n.º 234, de 7 de diciembre de 2023. Asimismo se ha publicado el anuncio en la sede electrónica de la Comunidad Autónoma de Extremadura. Durante dicho trámite, no se reciben alegaciones.

Cuarto. Simultáneamente al periodo de información pública, mediante escrito registrado de salida con fecha 8 de noviembre de 2023, se remite la solicitud de AAU al Ayuntamiento de Navalvillar de Pela, a fin de solicitarle el informe técnico sobre la adecuación de la instalación analizada a todos aquellos aspectos que sean de su competencia, en virtud de lo dispuesto en el artículo 16.6 de la Ley 16/2015, de 23 de abril, modificado por el Decreto-ley 3/2021, de 3 de marzo.

A fecha de hoy el Ayuntamiento de Navalvillar de Pela no ha contestado.

Quinto. Conforme al artículo 16, punto 5, de la Ley 16/2015, de 23 de abril, con fecha 15 de noviembre de 2023 se consultó a la Dirección General de Bibliotecas, Archivos y Patrimonio Cultural, a la Dirección General de Urbanismo, Ordenación del Territorio y Agenda Rural, a la Dirección General de Movilidad e Infraestructuras Viarias, al Servicio de Conservación de la



Naturaleza y Áreas Protegidas, y a la Confederación Hidrográfica del Guadiana, sobre la incidencia del proyecto sobre el ámbito de sus competencias.

4A fecha de hoy han contestado la Dirección General de Urbanismo, Ordenación del Territorio y Agenda Rural, la Dirección General de Movilidad e Infraestructuras Viarias, y el Servicio de Conservación de la Naturaleza y Áreas Protegidas, indicando que por estos organismos no hay inconveniente para proseguir con los trámites de la autorización ambiental unificada.

Sexto. El proyecto no precisa ser sometido al procedimiento de impacto ambiental por no estar incluido en los anexos IV, V y VI de la Ley 16/2015, de 23 de abril.

Séptimo. A los anteriores antecedentes de hecho, le son de aplicación los siguientes,

FUNDAMENTOS DE DERECHO

Primero. Es órgano competente para la resolución del presente procedimiento la Dirección General de Sostenibilidad de la Consejería de la Consejería de Agricultura, Ganadería y Desarrollo Sostenible, en virtud de lo dispuesto en el artículo 15 de la Ley 16/2015, de 23 de abril, de protección ambiental de la Comunidad Autónoma de Extremadura y de conformidad con el artículo 7.1.e) del Decreto 233/2023, de 12 de septiembre, por el que se establece la estructura orgánica de la Consejería de Agricultura, Ganadería y Desarrollo Sostenible y se modifica el Decreto 77/2023, de 21 de julio, por el que se establece la estructura orgánica básica de la Comunidad Autónoma de Extremadura.

Segundo. El proyecto consiste en la construcción de una planta dosificadora de hormigón con una capacidad de tratamiento de 100 Tn/h. Esta actividad está incluida en el ámbito de aplicación de la Ley 16/2015, de 23 de abril, de protección ambiental de la Comunidad Autónoma de Extremadura. En particular en la categoría 5.7 del anexo II relativa a "Instalaciones para la fabricación de hormigón, morteros, productos asfálticos y otros materiales similares o derivados".

Tercero. Conforme a lo establecido en el artículo 14.2 de la Ley 16/2015, de 23 de abril, de protección ambiental de la Comunidad Autónoma de Extremadura, "Se somete a autorización ambiental unificada el montaje, explotación, traslado o modificación sustancial, de las instalaciones de titularidad pública o privada en las que se desarrolle alguna de las actividades que se incluyen en el anexo II de la presente ley".

A la vista de los anteriores antecedentes de hecho y fundamentos de derecho, habiéndose dado debido cumplimiento a todos los trámites previstos legalmente, y en virtud de lo dispuesto en el artículo 16.7 de la Ley 16/2015, de 23 de abril, modificado por el Decreto-ley 3/2021, de 3 de marzo, de medidas urgentes para la modernización de la Administración Pú-



blica y para la ejecución del Plan de Recuperación, Transformación y Resiliencia, la Dirección General de Sostenibilidad,

RESUELVE:

Otorgar la autorización ambiental unificada a favor de Strata Pavimentos, SLU, para la instalación y puesta en marcha del proyecto de planta de fabricación de hormigón, referido en el anexo I de la presente resolución, en el término municipal de Navalvillar de Pela (Badajoz), a los efectos recogidos en la Ley 16/2015, de 23 de abril, de protección ambiental de la Comunidad Autónoma de Extremadura, recogida en el epígrafe 5.7 del anexo II de la Ley 16/2015, de 23 de abril, relativos a "Instalaciones para la fabricación de hormigón, morteros, productos asfálticos y otros materiales similares o derivados", señalando que en el ejercicio de la actividad se deberá cumplir el condicionado fijado a continuación y en el recogido en la documentación técnica entregada, excepto en lo que ésta contradiga a la presente autorización, sin perjuicio de las prescripciones de cuantas normativas sean de aplicación a la actividad de referencia en cada momento. El número de expediente de la instalación es el AAU 23/068.

- a - Medidas relativas a la prevención, minimización, almacenamiento, gestión y control de los residuos generados en la actividad.

1. La presente resolución autoriza la generación de los siguientes residuos no peligrosos:

RESIDUO	ORIGEN	DESTINO	CÓDIGO LER ⁽¹⁾	CANTIDAD ANUAL (Tn)
Mezclas de residuos municipales	Oficina, vestuarios y aseo	Recogida diaria contenedores servicios municipales	20 03 01	0,10
Envases de papel y cartón	Oficinas	Recogida diaria contenedores servicios municipales	15 01 01	0,25
Residuos de hormigón y lodos de hormigón	Lavado de las autohormigoneras	Reutilización en el proceso productivo	10 13 14	800
Hormigón	Restos de hormigón	Reutilización en moldes de hierro para la fabricación de bloques de hormigón prefabricados	17 01 01	1.000

⁽¹⁾ LER: Lista Europea de Residuos publicada por la decisión de la Comisión 2014/955/UE.

2. Según el proyecto no se producen residuos peligrosos en el ejercicio de la actividad



- b- Medidas relativas a la prevención, minimización y control de las emisiones contaminantes a la atmósfera

1. El principal contaminante generado por la actividad lo constituyen las partículas emitidas en los siguientes 5 focos de emisión significativos y difusos.

Foco de emisión		Clasificación RD 100/2011		Proceso asociado
N.º	Denominación	Grupo	Código	
1	Recepción de áridos en tolva	B	04 06 12 06	Fabricación de hormigón
2	Descarga a camión (amasadora móvil)	B	04 06 12 06	Fabricación de hormigón
3	Silos para almacenamiento de cemento	-	04 06 17 52	Manipulación y mezclado de cemento
4	Zonas acopio áridos	B	04 06 17 50	Manipulación y acopio de áridos
5	Circulación de equipos en zonas no pavimentadas	-	08 08 04 00	Transporte de árido, hormigón, etc.

2. Las emisiones de partículas serán tales que permitan en todo momento el cumplimiento de los criterios de calidad del aire establecidos por el Real Decreto 102/2011, de 28 de enero, relativo a la mejora de la calidad del aire. De esta forma no se generarán emisiones que puedan originar, en el exterior de la parcela en la que se ubica la actividad objeto de esta autorización, valores de concentración de partículas en aire ambiente por encima del siguiente valor:

Contaminante	Valor Límite de Inmisión
Partículas PM ₁₀	50 mg/Nm ³ (valor medio diario)

3. Para cada uno de los focos establecidos se adoptarán las siguientes medidas correctoras:

Foco	Medidas correctoras asociadas
1	<p>Se favorecerá la humedad del árido previamente a su descarga en el grupo de tolvas, especialmente en épocas estivales y para aquellos áridos que presenten un mayor porcentaje de finos en su granulometría.</p> <p>Se protegerá mediante carenado la cinta de transporte de áridos al grupo de tolvas a lo largo de todo el chasis.</p>



Foco	Medidas correctoras asociadas
2	En el caso de fabricación de hormigón, la boca de descarga de áridos, cemento, agua y aditivos al camión amasadora se encontrará carenada y dispondrá de un sistema que garantice la estanqueidad de esta operación.
3	La descarga, almacenaje y manipulación del cemento se realizará mediante sistemas neumáticos estancos. El transporte de cemento desde los silos a la báscula de pesaje se realizará mediante tornillos sinfines tubulares estancos. Los silos dispondrán de sistemas de depuración de efluentes atmosféricos (filtros de mangas) y de sistemas de aspiración y captación de polvo.
4	El acopio de áridos no superará los 3 metros de altura. Se regará la zona de acopio para mantener su humedad, especialmente en épocas estivales y para aquellos áridos que presenten un mayor porcentaje de finos en su granulometría.
5	Cuando la zona afectada por la ubicación de la instalación no se encuentre pavimentada se humectarán periódicamente los caminos, pistas de acceso y áreas de movimiento de maquinaria. La maquinaria circulará a velocidad reducida (máximo 20 km/h). Las cajas de los camiones de transporte de árido se cubrirán mediante lonas.

- c - Medidas de protección y control de las aguas, del suelo y de las aguas subterráneas

1. Deberá de disponer de balsas de lavado de lodos del hormigón.
2. La zona donde se ubicará la planta estará debidamente pavimentada.
3. Las autohormigoneras se lavarán en una zona pavimentada con pendiente hacia una balsa.

- d - Medidas de protección y control de la contaminación acústica

1. Las principales fuentes de emisión de ruidos del complejo industrial se indican en la siguiente tabla. En la misma, también se muestran los niveles de emisión de ruidos previstos.

Fuente sonora	Nivel de emisión, da (A)
Maquinaria del proceso de fabricación del hormigón	80
Limpieza de los vasos de las autohormigoneras	
Tráfico de los vehículos de la planta	



2. En la instalación industrial, no se permitirá el funcionamiento de ninguna fuente sonora que provoque un nivel sonoro equivalente que sobrepase en el límite de propiedad, los valores establecidos en el Decreto 19/1997 sobre Reglamentación de Ruidos y Vibraciones de la Junta de Extremadura y el Real Decreto 1367/2007, por el que se desarrolla la Ley 37/2003, del ruido, en lo referente a la zonificación acústica, objetivos de calidad y emisiones acústicas.

- e - Medidas de prevención y reducción de la contaminación lumínica

1. Las instalaciones y los aparatos de iluminación se ajustarán a lo dispuesto en el Real Decreto 1890/2008, de 14 de noviembre, por el que se aprueba el Reglamento de eficiencia energética en instalaciones de alumbrado exterior y sus Instrucciones técnicas complementarias.

2. Se limitan las luminarias cuyas características de orientación, intensidad, cierre y apantallamiento puedan ocasionar deslumbramiento o intrusión lumínica. No se permiten las luminarias con flujo de hemisferio superior.

3. La instalación dispondrá de un proyector LED de 150 W para la iluminación exterior de las instalaciones.

- f - Plan de ejecución

1. En el caso de que el proyecto, instalación o actividad no comenzara a ejecutarse o desarrollarse en el plazo de cinco años, a partir de la fecha de otorgamiento de la AAU, la Dirección General de Sostenibilidad (DGS), previa audiencia del titular, acordará la caducidad de la AAU, conforme a lo establecido en el artículo 23 de la Ley 16/2015, de 23 de abril.

2. Dentro del plazo indicado en el apartado anterior, el titular de la instalación deberá remitir a la DGS solicitud de inicio de la actividad según lo dispuesto en el artículo 19 de la Ley 16/2015, de 23 de abril, con la documentación citada en dicho artículo, y en particular:

a) La documentación que indique y acredite qué tipo de gestión y qué gestores autorizados se harán cargo de los residuos generados por la actividad con el fin último de su valoración o eliminación.

b) El certificado de cumplimiento de los requisitos de ruidos establecido en el artículo 26 del Decreto 19/1997, de 4 de febrero, de reglamentación de ruidos y vibraciones y los del Real Decreto 1367/2007, por el que se desarrolla la Ley 37/2003, del ruido, en lo referente a la zonificación acústica, objetivos de calidad y emisiones acústicas.



- c) Informe de mediciones a la atmósfera.
 - d) Autorización de uso de la planta, de la Confederación Hidrográfica del Guadiana, por estar la parcela lindando con el arroyo Valdepeñón.
 - e) Licencia de obras.
3. A fin de realizar las mediciones referidas en el punto anterior, que deberán ser representativas del funcionamiento de la instalación, el titular de la instalación industrial podrá requerir a la DGS permiso para iniciar un periodo de pruebas antes del inicio de la actividad. En dicho caso, el titular de la instalación deberá solicitarlo dentro del plazo de cuatro años indicado y con una antelación mínima de un mes antes del comienzo previsto de las pruebas. Junto con esta solicitud, deberá indicar el tiempo necesario para el desarrollo de las pruebas y la previsión temporal del inicio de la actividad, quedando a juicio de la DGS la duración máxima del periodo de pruebas.

- g - Vigilancia y seguimiento

Emisiones a la atmósfera.

1. Será preferible que el muestreo y análisis de todos los contaminantes, se realice con arreglo a las normas CEN. En ausencia de las normas CEN, se aplicarán las normas ISO, las normas nacionales, las normas internacionales u otros métodos alternativos que estén validados o acreditados, siempre que garanticen la obtención de datos de calidad científica equivalente.
2. A pesar del orden de prioridad indicado en el apartado anterior de esta resolución, las mediciones, muestreos y análisis realizados, se podrán realizar con arreglo a normas de referencia que garanticen la obtención de datos de calidad científica equivalente a los de las normas CEN, pudiéndose optar indistintamente por normas CEN, ISO, UNE,...
3. Se llevarán a cabo por parte de un OCA los controles externos de las concentraciones en aire ambiente de partículas, PM10. La frecuencia de estos controles externos será de, al menos, uno cada 36 meses independientemente de la ubicación de la instalación. Las mediciones de concentración de partículas en aire ambiente se realizarán al menos en tres puntos representativos, expresados en coordenadas UTM.
4. Las mediciones siempre se realizarán con los focos de emisión funcionando en las condiciones en las que se generen más emisiones. En ningún caso las mediciones se realizarán en días lluviosos. La primera medición a realizar, se llevará a cabo en un plazo máximo de un mes desde la puesta en funcionamiento de la planta.

5. El titular de la instalación industrial deberá comunicar a la DGS el día que se llevarán a cabo un control externo. Los medios y la antelación de cada medio son los siguientes:
 - Mediante comunicación por fax, teléfono o e-mail con una antelación mínima de una semana.
 - Mediante comunicación por otros medios con una antelación mínima de dos semanas.
6. En todas las mediciones realizadas las concentraciones de contaminantes deberán expresarse en mg/Nm³ y como media de un periodo de 24 horas de un día natural.
7. Los resultados de todos los controles externos deberán recogerse en un libro de registro foliado, diligenciado por esta DGS, en el que se harán constar de forma clara y concreta los resultados de las mediciones y análisis de contaminantes, incluyendo la fecha y hora de la medición, la duración de ésta, el método de medición y las normas de referencia seguidas en la medición. Asimismo, en este libro deberán recogerse el mantenimiento periódico de las instalaciones relacionadas con las emisiones, las paradas por averías, así como cualquier otra incidencia que hubiera surgido en el funcionamiento de la instalación, incluyendo fecha y hora de cada caso. Esta documentación estará a disposición de cualquier agente de la autoridad en la propia instalación, debiendo ser conservada por el titular de la planta durante al menos los ocho años siguientes a la realización de cada control externo.

- h - Medidas a aplicar en situaciones anormales de explotación

1. En caso de superarse los valores límite de emisión de contaminantes o de incumplirse alguno de los requisitos establecidos en esta resolución, el titular de la instalación industrial deberá:
 - a) Comunicarlo a la DGS en el menor tiempo posible mediante los medios más eficaces a su alcance, sin perjuicio de la correspondiente comunicación por escrito adicional.
 - b) Adoptar las medidas necesarias para volver a la situación de cumplimiento en el plazo más breve posible y, cuando exista un peligro inminente para la salud de las personas o el medio ambiente, suspender el funcionamiento de la instalación hasta eliminar la situación de riesgo.
2. El titular de la instalación industrial dispondrá de un plan específico de actuaciones y medidas para las situaciones referidas en el apartado anterior.

- i - Prescripciones finales

1. Según el artículo 17 de la Ley 16/2015, de 23 de abril, de protección ambiental de la Comunidad Autónoma de Extremadura, la autorización ambiental unificada objeto de la pre-



sente resolución tendrá una vigencia indefinida, sin perjuicio de la necesidad de obtener o renovar las diversas autorizaciones sectoriales que sean pertinentes para el ejercicio de la actividad en los periodos establecidos en esta ley y en la normativa reguladora vigente.

2. El titular de la instalación deberá comunicar a la DGS cualquier modificación que se proponga realizar en la misma según se establece en el artículo 20 de la Ley 16/2015, de 23 de abril, de protección ambiental de la Comunidad Autónoma de Extremadura.
3. La presente AAU podrá ser revocada por incumplimiento de cualquiera de sus condiciones.
4. El incumplimiento de las condiciones de la resolución constituye una infracción que irá de leve a grave, según el artículo 131 de la Ley 16/2015, de 23 de abril, de protección ambiental de la Comunidad Autónoma de Extremadura.

Contra esta resolución, que no pone fin a la vía administrativa, el interesado podrá interponer recurso de alzada de conformidad con lo establecido en los artículos 112, 115, 121 y 122 de la Ley 39/2015, de 1 de octubre, del Procedimiento Administrativo Común de las Administraciones Públicas, ante la Consejera de Agricultura, Ganadería y Desarrollo Sostenible, en el plazo de un mes a contar desde el día siguiente al de la notificación de la presente resolución.

Transcurrido el plazo de interposición del recurso sin que éste se haya presentado, la presente resolución será firme a todos los efectos legales.

Mérida, 16 de mayo de 2024.

El Director General de Sostenibilidad,
GERMÁN PUEBLA OVANDO

ANEXO I

RESUMEN DEL PROYECTO

Los datos generales del proyecto, redactado por el técnico Jesús Preciado Martínez, Ingeniero Técnico Industrial, son los siguientes:

Actividad: El presente proyecto tiene por objeto definir, justificar y valorar las obras necesarias para instalar una planta dosificadora de hormigón con una capacidad de producción de 100 Tn/h.

La actividad está incluida en el ámbito de aplicación de la Ley 16/2015, de 23 de abril, de protección ambiental de la Comunidad Autónoma de Extremadura, en particular en la categoría 5.7 del anexo II de la Ley 16/2015, de 23 de abril, relativa a "Instalaciones para la fabricación de hormigón, morteros, productos asfálticos y otros materiales similares o derivados", por lo tanto debe contar con AAU para ejercer la actividad.

La instalación industrial se ubica en la parcela 175 del polígono 521 del término municipal de Navalvillar de Pela (Badajoz), con referencia catastral 06091A521001750000JW. Las coordenadas UTM de la planta son $X = 284.351$; $Y = 4.332.059$; huso 30; datum ETRS89.

Descripción de las infraestructuras, instalaciones y equipos principales de la planta dosificadora de hormigón:

— Infraestructuras:

- Oficina.
- Aseo-vestuario.
- Caseta de control de planta.
- Zona de depósitos y maquinaria.
- Zona de carga de camiones-hormigonera.
- Zona de limpieza de camiones-hormigonera.

— Instalaciones y equipos principales:

- Cabina y pupitre de mandos.
- Tolva receptora de áridos.



- Cinta transportadora.
- Tolvas de áridos.
- Cinta pesadora.
- Cinta transportadora a camión hormigonera.
- Báscula de áridos (cuatro células de pesada extensiométricas de 2.000 kg).
- Equipo dosificador de cemento, compuesto por:
 - Dos silos de cemento de 70 Tn.
 - Conjunto de 4 fluidificadores con electroválvulas.
 - Válvula de seguridad.
 - Filtro de cartuchos para materiales pulverulentos.
 - Tornillos sinfín extractores-transportadores.
 - Báscula de cemento de 10.500 kg.
 - Báscula de agua.
- Instalación eléctrica, compuesta por:
 - Cuadro de fuerza.
 - Cableado exterior.
 - Automatismos.
- Estructura soporte central.
- Instalación neumática.
- Balsa de agua de 300 m³.
- Bomba de agua.
- Balsa de lavado de autohormigoneras.



ANEXO II

GRÁFICOS

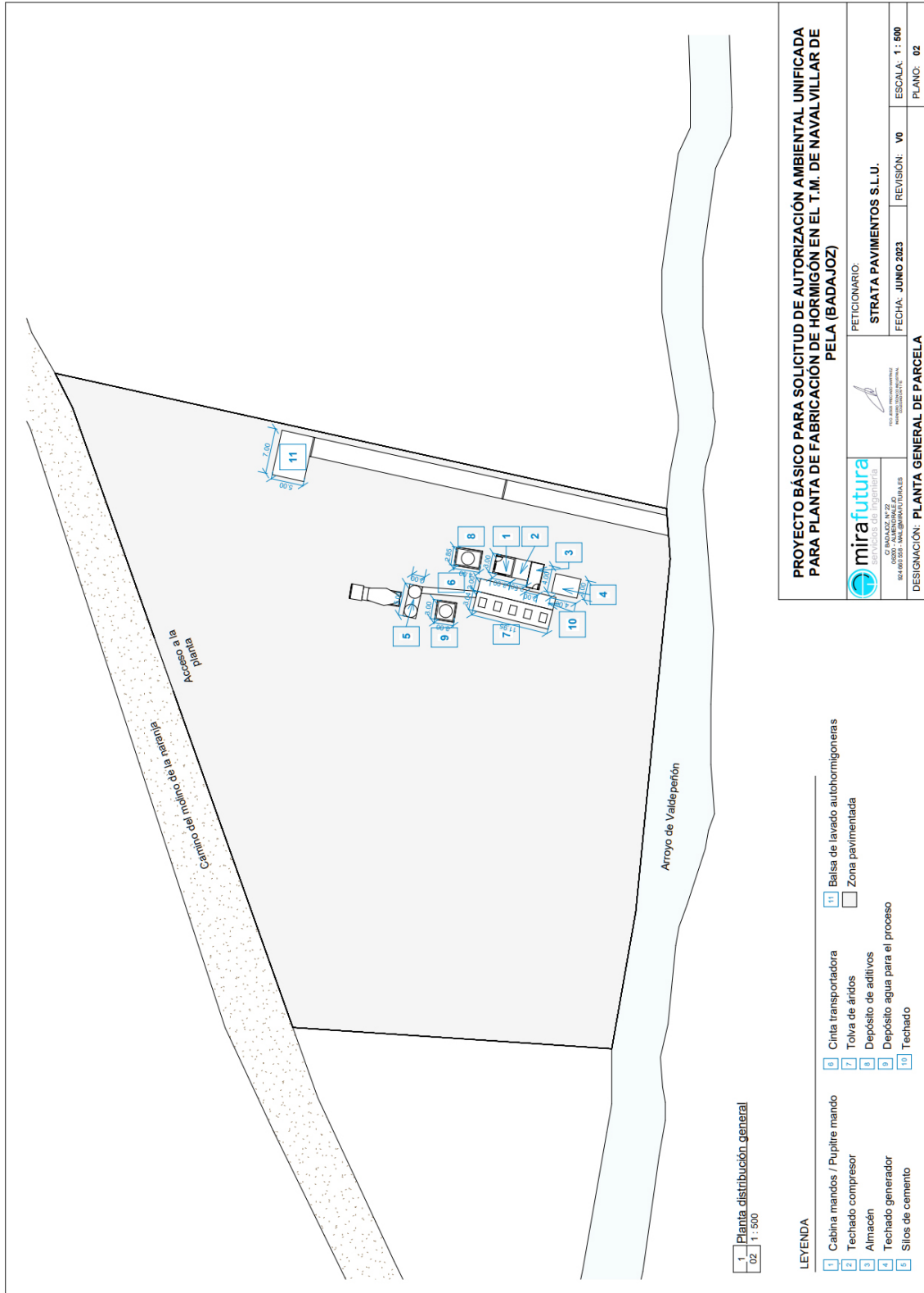

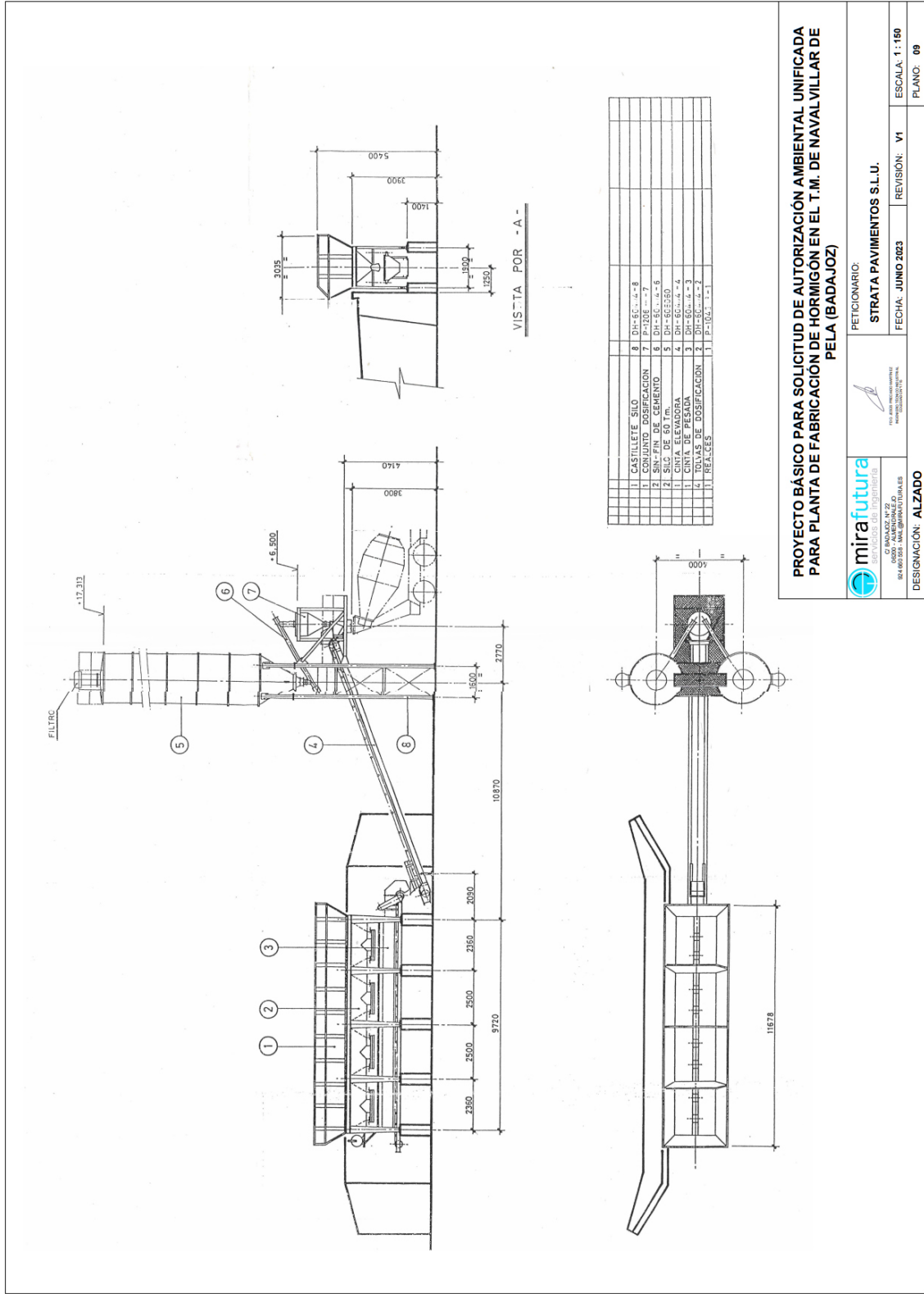

PROYECTO BÁSICO PARA SOLICITUD DE AUTORIZACIÓN AMBIENTAL UNIFICADA PARA PLANTA DE FABRICACIÓN DE HORMIGÓN EN EL T.M. DE NAVALVILLAR DE PELA (BADAJOS)



mirafutura
S.L.
C/ BARRAZA, Nº 22
02400 BODAS - BADAJOZ (BADAJOZ)

PETICIONARIO:
STRATA PAVIMENTOS S.L.U.

FECHA: JUNIO 2023
REVISIÓN: V1

ESCALA: 1 : 150
PLANO: 09

DESIGNACIÓN: ALZADO



RESOLUCIÓN de 16 de mayo de 2024, de la Dirección General de Sostenibilidad, por la que se otorga autorización ambiental unificada para el proyecto de cebadero de terneros, cuya titular es Ganados Floba, SL, en el término municipal de Santa Marta de los Barros. (2024061748)

ANTECEDENTES DE HECHO

Primero. Con fecha 16 de noviembre de 2022 tiene entrada en el Registro Único de la Junta de Extremadura, la solicitud de autorización ambiental unificada (AAU) para la instalación de cebadero de terneros en régimen intensivo en el término municipal de Santa Marta de los Barros (Badajoz) y promovida por Ganados Floba, SL, con CIF B6771543 con domicilio en c/ Pedro de Valdivia, n.º 12, CP 06150 de Santa Marta de los Barros (Badajoz).

Segundo. El proyecto consiste en la instalación de un cebadero de terneros en régimen intensivo con una capacidad de 1.100 terneros. Esta actividad está incluida en el ámbito de aplicación de la Ley 16/2015, de 23 de abril, de protección ambiental de la Comunidad Autónoma de Extremadura. En particular en la categoría 1.3.b del anexo II.

La explotación se ubicará en la parcela 96 del polígono 11, del término municipal de Santa Marta de los Barros, con una superficie de 1,71 ha. Las características esenciales del proyecto se describen en la presente resolución.

Tercero. Se publica anuncio de fecha 4 de julio de 2023 en la página web del órgano ambiental y en el Diario Oficial de Extremadura (DOE número 21, de 30 de enero de 2024), poniendo a disposición del público, durante un plazo de 20 días, la información relativa al procedimiento de solicitud de autorización ambiental unificada, de conformidad con lo dispuesto en el artículo 16.3 de la Ley 16/2015, de 23 de abril, de protección ambiental de la Comunidad Autónoma de Extremadura modificado por el Decreto-ley 3/2021, de 3 de marzo, de medidas urgentes para la modernización de la Administración Pública y para la ejecución del Plan de Recuperación, Transformación y Resiliencia. Dentro de este periodo no se han recibido alegaciones.

Cuarto. Simultáneamente al periodo de información pública, mediante escrito registrado de salida con fecha 11 de julio de 2023, se remite la solicitud de AAU al Ayuntamiento de Santa Marta de los Barros, a fin de solicitarle el informe técnico sobre la adecuación de la instalación analizada a todos aquellos aspectos que sean de su competencia, en virtud de lo dispuesto en el artículo 16, punto 4 de la Ley 16/2015, de 23 de abril, modificado por el Decreto-ley 3/2021, de 3 de marzo.

Con fecha 17 de julio de 2023 la Técnico Municipal del Ayuntamiento de Santa Marta de los Barros emite informe en el que concluye que " Visto lo anterior, considero que las actuaciones que se pretenden realizar son compatibles, con la normativa urbanística de planeamiento



vigente de este municipio (Plan General de Ordenación Urbana) y por lo tanto susceptibles de obtener la correspondiente licencia municipal, una vez tramitados los correspondientes informes vinculantes por parte de los organismos afectados”.

Quinto. La actividad cuenta con Resolución de 12 de marzo de 2024, de la Dirección General de Sostenibilidad, por la que se formula informe de impacto ambiental del proyecto de cebadero de terneros. IA23/0773. El contenido del referido informe se incluye íntegro en el anexo III de la presente resolución.

Sexto. Finalizado el periodo de información pública, recibidos los informes indicados en los apartados anteriores o, en su defecto, transcurrido el plazo para la emisión de los mismos el jefe de servicio competente en materia de autorizaciones ambientales, tras realizar una evaluación ambiental del proyecto en su conjunto y considerando los informes y las alegaciones u observaciones recabadas, así como los posibles efectos sinérgicos de la puesta en marcha y funcionamiento de la instalación con otras que pudieran existir en su entorno, elaboró propuesta de resolución, y fue notificada, con fecha 30 de abril de 2024, a Ganados Floba, SL, y a el Ayuntamiento de Santa Marta de los Barros (Badajoz) para que, en un plazo máximo de diez días, manifestasen lo que tuvieran por conveniente respecto a su contenido.

Séptimo. A los anteriores antecedentes de hecho, le son de aplicación los siguientes,

FUNDAMENTOS DE DERECHO

Primero. Es órgano competente para la resolución del presente procedimiento la Dirección General de Sostenibilidad de la Consejería de Agricultura, Ganadería y Desarrollo Sostenible, en virtud de lo dispuesto en el artículo 15 de la Ley 16/2015, de 23 de abril, de protección ambiental de la Comunidad Autónoma de Extremadura y de conformidad con el artículo 7.1 Decreto 233/2023, de 12 de septiembre, por el que se establece la estructura orgánica de la Consejería de Agricultura, Ganadería y Desarrollo Sostenible y se modifica el Decreto 77/2023, de 21 de julio, por el que se establece la estructura orgánica básica de la Administración de la Comunidad Autónoma de Extremadura.

Segundo. Conforme a lo establecido en el artículo 14 de la Ley 16/2015, de 23 de abril, se somete a autorización ambiental unificada la construcción, montaje, explotación, traslado o modificación sustancial de las instalaciones en las que se desarrolle alguna de las actividades que se incluyen en el anexo II de la citada ley.

La actividad cuya autorización se pretende, se encuentra incluida en el ámbito de aplicación de la Ley 16/2015, de 23 de abril, de protección ambiental de la Comunidad Autónoma de Extremadura. En concreto, en la categoría 1.3.b. del anexo II, relativa a “Instalaciones ganaderas destinada a la cría intensiva de rumiantes, incluyéndose entre ellas los centros de



tipificación y granjas cinegéticas, que dispongan de un número de emplazamientos superior a 100 emplazamientos para vacuno de engorde”.

La explotación se ubicará en la parcela 96 del polígono 11, del término municipal de Santa Marta de los Barros, con una superficie de 1,71 ha. Las características esenciales del proyecto se describen en la presente resolución.

A la vista de los anteriores Antecedentes de Hecho y Fundamentos de Derecho, habiéndose dado debido cumplimiento a todos los trámites previstos legalmente, y en virtud de lo dispuesto en el artículo 16.7 de la Ley 16/2015, de 23 de abril, modificado por el Decreto-ley 3/2021, de 3 de marzo, de medidas urgentes para la modernización de la Administración Pública y para la ejecución del Plan de Recuperación, Transformación y Resiliencia, la Dirección General de Sostenibilidad,

RESUELVE:

Otorgar autorización ambiental unificada a favor de Ganados Floba, SL, para la instalación de un cebadero de terneros en régimen intensivo con una capacidad de 1.100 terneros, en el término municipal de Santa Marta de los Barros (Badajoz), incluida en la categoría 1.3.b. del anexo II, relativa a “Instalaciones ganaderas destinada a la cría intensiva de rumiantes, incluyéndose entre ellas los centros de tipificación y granjas cinegéticas, que dispongan de un número de emplazamientos superior a 100 emplazamientos para vacuno de engorde”, a los efectos recogidos en la referida norma, debiéndose, en todo caso, en el ejercicio de la actividad, dar cumplimiento al condicionado fijado a continuación y al recogido en la documentación técnica entregada, excepto en lo que ésta contradiga a la presente autorización, sin perjuicio del cumplimiento de las prescripciones establecidas en la legislación sectorial que resulte de aplicación a la actividad en cada momento. El n.º de expediente de la instalación es el AAUN22/155.

CONDICIONADO AMBIENTAL DE LA AUTORIZACIÓN AMBIENTAL UNIFICADA

- a - Tratamiento y gestión del estiércol.

1. El tratamiento y gestión de los estiércoles sólidos que se generen en esta explotación se llevará a cabo mediante gestor autorizado o bien mediante la aplicación de los mismos como abono orgánico. Para el control de la gestión de estos residuos agroganaderos, la instalación deberá disponer de un Libro de Registro de Gestión y de un Plan de Aplicación Agrícola de los estiércoles, conforme a lo establecido en el apartado - h - “Vigilancia y seguimiento” de esta resolución, de forma que todas las deyecciones generadas sean gestionadas adecuadamente mediante la recogida por el gestor autorizado o conforme al Plan de Aplicación Agrícola elaborado, y dejando constancia de esta gestión en el Libro de Registro de Gestión de Estiércoles.



La generación de estiércoles asociada al funcionamiento normal del complejo se estima en 5.015,3 m³/año de estiércol, que suponen unos 31.784,2 kg de nitrógeno /año. Todas las deyecciones generadas deberán gestionarse adecuadamente, mediante la recogida por gestor autorizado o conforme al Plan de Aplicación Agrícola elaborado, y dejando constancia de esta gestión en el Libro de Registro de Gestión de Estiércoles.

2. La explotación deberá disponer de un sistema para la recogida y almacenamiento de los estiércoles, lixiviados y aguas de limpieza, generados en la nave de cebo y patios, que evite el riesgo de filtración y contaminación de las aguas superficiales y subterráneas, con tamaño adecuado, que permita llevar a cabo la gestión adecuada de los mismos. A estos efectos, el cebadero de terneros dispondrá de una fosa de hormigón de una capacidad de 52 m³ para las naves y un estercolero de 250 m³.
3. El diseño y la construcción de la fosa deberá adaptarse a las prescripciones que para este tipo de infraestructuras establece la Dirección General de Sostenibilidad. Conforme a esto, se deberá tener en cuenta los siguientes requisitos:
 - La ubicación de las fosas deberá garantizar que no se produzcan vertidos a ningún curso o punto de agua; y habrán de hallarse a la mayor distancia posible de caminos y carreteras. Se orientará en función de los vientos dominantes, de modo que se eviten molestias por malos olores a las poblaciones más cercanas.
 - Cumplirá con las siguientes características constructivas:
 - Se ejecutará en hormigón armado.
 - Impermeabilización del sistema de retención para evitar la posibilidad de infiltraciones.
 - Cuneta en todo su perímetro, que evite el acceso de las aguas de escorrentía.
 - Talud perimetral que evite desbordamientos y el acceso de aguas de escorrentía.
 - Cerramiento perimetral que no permita el acceso de personas y animales.

La frecuencia de vaciado deberá coincidir como mínimo con los periodos de vacío sanitario y limpieza de las instalaciones y siempre antes de superar los 2/3 de su capacidad.

4. La explotación dispondrá de un estercolero ubicado en una zona protegida de los vientos con una capacidad mínima de 250 m³. Esta infraestructura consistirá en una superficie estanca e impermeable, con sistema de recogida de lixiviados conectado a fosa de purines. Se deberá cubrir el estercolero mediante la construcción de un cobertizo o una cubierta flexible (plástico), impidiendo de este modo el acceso de pluviales al interior del cubeto.



El estercolero deberá vaciarse antes de superar los 2/3 de su capacidad. No obstante cada 15 días como máximo deberá retirar su contenido, momento que se aprovechará para el mantenimiento de esta infraestructura, comprobando que se encuentra en condiciones óptimas, y reparando cualquier deficiencia en caso de una evaluación desfavorable de la instalación.

5. En la aplicación de los estiércoles sólidos y licuados como abono orgánico en superficies agrícolas, se tendrán en cuenta las siguientes limitaciones:

- La aplicación total de kilogramos de nitrógeno por hectárea y año (kg N/ha×año) será inferior a 170 kg N/ha×año en regadío, y a 80 kg N/ha×año en cultivos de secano. Las aplicaciones se fraccionarán de forma que no se superen los 45 kg N/ha por aplicación en secano y los 85 kg N/ha en regadío.
- No se harán aplicaciones sobre suelo desnudo, se buscarán los momentos de máxima necesidad del cultivo, no se realizarán aplicaciones en suelos con pendientes superiores al 10%, ni en suelos inundados o encharcados, ni antes de regar ni cuando el tiempo amenace lluvia. No se aplicará de forma que causen olores u otras molestias a los vecinos, debiendo para ello enterrarse, si el estado del cultivo lo permite, en un periodo inferior a 24 horas.
- Se dejará una franja de 100 m de ancho sin abonar alrededor de todos los cursos de agua, no se aplicarán a menos de 300 m de una fuente, pozo o perforación que suministre agua para el consumo humano, ni tampoco si dicha agua se utiliza en naves de ordeño. La distancia mínima para la aplicación sobre el terreno, respecto de núcleos de población será de 1.000 metros y de 200 respecto a otras explotaciones ganaderas.

- b - Producción, tratamiento y gestión de residuos.

1. Los residuos peligrosos que se generarán por la actividad de la instalación industrial son los siguientes:

RESIDUO	ORIGEN	CÓDIGO LER ⁽¹⁾
Residuos cuya recogida y eliminación son objeto de requisitos especiales para prevenir infecciones	Tratamiento o prevención de enfermedades de animales	18 02 02
Envases que contienen restos de sustancias peligrosas	Residuos de envases de sustancias utilizadas en el tratamiento o la prevención de enfermedades de animales	15 01 10

⁽¹⁾ LER: Lista Europea de Residuos publicada por la Decisión de la Comisión 2014/955/UE de 18 de diciembre de 2014.



2. Los residuos no peligrosos que se generarán con mayor frecuencia son los siguientes:

RESIDUO	ORIGEN	CÓDIGO LER
Papel y cartón	Residuos asimilables a los municipales	20 01 01
Plástico	Residuos asimilables a los municipales	20 01 39
Mezcla de residuos municipales	Residuos asimilables a los municipales	20 03 01
Objetos cortantes y punzantes	Tratamiento o prevención de enfermedades de animales	18 02 01
Residuos cuya recogida y eliminación no son objeto de requisitos especiales para prevenir infecciones	Tratamiento o prevención de enfermedades de animales	18 02 03
Medicamentos distintos a los especificados en el 18 02 07	Tratamiento o prevención de enfermedades de animales	18 02 08
Residuos de construcción y demolición	Operaciones de mantenimiento o nuevas infraestructuras	17 01 07
Lodos de fosa séptica	Aguas negras de aseos y servicios	20 03 04

3. La gestión y generación de cualquier otro residuo no indicado en los apartados b.1 o b.2, deberá ser comunicada a esta Dirección General de Sostenibilidad.
4. Junto con el certificado final de obra el titular de la instalación deberá indicar a esta Dirección General de Sostenibilidad qué tipo de gestión y qué gestores autorizados o inscritos de conformidad con la Ley 7/2022, de 8 de abril de residuos y suelos contaminados para una economía circular, se harán cargo de los residuos generados por la actividad con el fin último de su valorización o eliminación, incluyendo los residuos asimilables a urbanos. Éstos deberán estar registrados como Gestores de Residuos según corresponda.
5. Queda expresamente prohibida la mezcla de los residuos generados entre sí o con otros residuos. Los residuos deberán segregarse desde su origen, disponiéndose de los medios de recogida y almacenamiento intermedio adecuados para evitar dichas mezclas.
6. La eliminación de los cadáveres se efectuará conforme a las disposiciones del Reglamento (CE) n.º 1069/2009 del Parlamento Europeo y del Consejo de 21 de octubre de 2009 por el que se establecen las normas sanitarias aplicables a los subproductos animales y los productos derivados no destinados al consumo humano y por el Reglamento (UE) n.º 142/2011, de la Comisión de 25 de febrero de 2011. Se observará que el almacenamiento de los cadáveres se realice en condiciones óptimas y fuera del recinto de la instalación.

- c - Medidas de protección y control de la contaminación atmosférica

1. Los contaminantes emitidos a la atmósfera y sus respectivos focos de emisión serán los siguientes:

CONTAMINANTE	ORIGEN
N ₂ O	Almacenamientos exteriores de estiércoles
NH ₃	Volatilización en el estabulamiento
	Almacenamientos exteriores de estiércoles
CH ₄	Volatilización en el estabulamiento
	Almacenamientos exteriores de estiércoles

Dado el marcado carácter difuso de las emisiones de estos contaminantes y, por tanto, la enorme dificultad existente en el control de las emisiones mediante valores límite de emisión, deberán ser sustituidas por la aplicación de las mejores técnicas disponibles.

2. Aplicación de mejores técnicas disponibles:

Las explotaciones deberán adoptar, al menos, una técnica de reducción de emisiones en cada uno de los subapartados siguientes:

- a) Respecto a la alimentación y dieta de los animales, se deberá contar con una estrategia nutricional y una formulación de la ración que permitan ajustar el contenido de proteína bruta de la alimentación, y administrar una alimentación dependiendo de los diferentes requisitos nutricionales según la etapa productiva.
- b) Respecto a las instalaciones de alojamiento de los animales, se deberá adoptar al menos, una de las técnicas o combinación de técnicas que permitan la reducción de emisiones en, al menos, un 25% con respecto a la técnica de referencia (animales alojados en cubículos).
- c) Respecto al almacenamiento de purín en aquellas explotaciones que lo generen, se deberán adoptar técnicas que reduzcan las emisiones de amoníaco con respecto a la técnica de referencia (fosas abiertas y sin costra natural) en, al menos, un 80 %.

Cuando estas técnicas adoptadas supongan el cubrimiento del sistema de almacenamiento, y cuando este cubrimiento pueda implicar la acumulación de gas metano, se adoptarán sistemas de gestión de dicho gas que eliminen los riesgos relativos a su acumulación o emisión a la atmósfera y de aprovechamiento energético.



- d - Emisiones contaminantes al suelo y a las aguas subterráneas

1. Los terneros permanecerán en todo momento en la nave de engorde cuyas paredes y so-leras deberán ser impermeables para evitar infiltraciones, y el estiércol mezclado con la cama será gestionado conforme a lo establecido en el apartado - a - "Tratamiento y gestión del estiércol".
2. Para el almacenamiento de las aguas de limpieza de la nave de engorde deberá construirse sistemas estancos de almacenamiento. A estos efectos, la fosa/ balsa deberá:
 - Ser impermeable y cerrada para evitar infiltraciones o vertidos que pudieran contaminar las aguas subterráneas o superficiales.
 - Estar conectada mediante una red de saneamiento adecuada al estercolero y las naves de engorde.
 - Contar con un volumen total de almacenamiento de 52 m³.

La gestión de los residuos acumulados en estas fosas podrá realizarla un gestor autorizado para la gestión de los residuos no peligrosos de código LER 20 03 04 o ser gestionadas conforme a lo establecido en el apartado - a - "Tratamiento y gestión del estiércol" si no contienen restos de sustancias químicas.

3. Periódicamente deberán vigilarse los niveles de la balsa estancas para evitar que pudiera rebosar. La vigilancia deberá extremarse en los momentos de máximo caudal de vertido, como puede ser durante las tareas de limpieza de las naves de engorde tras la salida de los animales para sacrificio y la retirada del estiércol y de la cama.

Después de la limpieza de las instalaciones, la balsa que recojan las aguas de limpieza de las naves de engorde deberán vaciarse completamente, momento que se aprovechará para el mantenimiento de estas infraestructuras, comprobando que se encuentran en condiciones óptimas, y reparando cualquier deficiencia en caso de una evaluación desfavorable.

4. No se permitirá la construcción de otras instalaciones para la recogida y almacenamiento de aguas de limpieza, lixiviados o cualquier otra agua residual procedente de las instalaciones de la explotación, mientras éstas no cuenten con las mismas características establecidas para la fosa/balsa estanca indicada en los apartados a.2.
5. Cada 21 días se procederá a la retirada de deyecciones y limpieza de suelos de los parques de cebo, así como de los comederos y bebederos. No obstante, al final de cada ciclo se realizarán vaciados sanitarios de todas las instalaciones que albergan los animales.



6. Los vestuarios del personal de la explotación si contarán con aseos deberán disponer de un sistema de saneamiento independiente, para las aguas generadas en los mismos, que terminará en una fosa estanca e impermeable, con capacidad suficiente. A los efectos de proteger adecuadamente la calidad de las aguas que conforman el Dominio Público Hidráulico (DPH), habrá de observarse el cumplimiento de las siguientes prescripciones:

- El depósito para almacenamiento de aguas residuales se ubicará a más de 100 metros del DPH.
- Se deberá garantizar la completa estanqueidad del referido depósito mediante el correspondiente certificado suscrito por técnico competente y visado por el colegio profesional correspondiente.
- En la parte superior del depósito se instalará una tubería de ventilación al objeto de facilitar la salida de gases procedentes de la fermentación anaerobia.

El depósito deberá ser vaciado por un gestor de residuos debidamente autorizado para la gestión del residuo no peligroso de código LER 20 03 04; con la periodicidad adecuada para evitar el riesgo de rebosamiento del mismo. A tal efecto, se deberá tener a disposición de los organismos encargados de velar por la protección del Medio Ambiente, a petición del personal acreditado por los mismos, la documentación que acredite la recogida y destino adecuados de las aguas residuales acumuladas en dicho depósito; y, asimismo, se deberá comunicar a dichos organismos cualquier incidencia que pueda ocurrir.

7. El titular de la instalación deberá favorecer que las aguas pluviales no contaminadas se evacuen de forma natural, hasta la parte exterior de las instalaciones, haciéndose especial mención a aquéllas que caigan sobre el techo de las naves. A tales efectos, se considerarán aguas pluviales no contaminadas las que no entren en contacto con los animales o con sus deyecciones.

- e - Medidas de prevención y reducción de la contaminación lumínica

La instalación no dispondrá de iluminación exterior por lo que no se prevé contaminación lumínica, según la documentación aportada en la tramitación. En el caso de que estas circunstancias cambien se deberá comunicar a esta Dirección General de Sostenibilidad.

- f - Condiciones de diseño y manejo de la explotación

1. Las naves contarán con la superficie mínima establecida para el bienestar y protección de los terneros. En su construcción no podrá utilizarse madera, ni cualquier otro tipo de material que dificulte la limpieza y desinfección, constituyendo así una fuente de contagio de



enfermedades. Las puertas y ventanas deben ser de carpintería metálica. Cualquier apertura al exterior dispondrá de una red de mallas que impida el acceso de aves.

2. La explotación deberá ajustarse a los requisitos exigidos en los artículos 5 y 6 del Real Decreto 1053/2022, de 27 de diciembre, por el que se establecen normas básicas de ordenación de las granjas bovinas.

- g - Plan de ejecución

1. En el caso de que el proyecto o actividad no comenzará a ejecutarse o desarrollarse en el plazo de cinco años (5 años), a partir de la fecha de otorgamiento de la AAU, la Dirección General de Sostenibilidad previa audiencia del titular, acordará la caducidad de la AAU, conforme a lo establecido en el artículo 23.a) de la Ley 16/2015, de 23 de abril.
2. Dentro del plazo establecido en el apartado anterior, el titular de la instalación deberá presentar a la Dirección General de Sostenibilidad solicitud de inicio de la actividad, según establece el artículo 34 del Decreto 81/2011, de 20 de mayo.
3. En particular y sin perjuicio de lo que se considere necesario, la solicitud referida en el apartado g.2 deberá acompañarse de:
 - a) La documentación que indique y acredite qué tipo de gestión y qué gestores autorizados se harán cargo de los residuos generados por la actividad con el fin último de su valoración o eliminación, incluyendo los residuos asimilables a urbanos.
 - b) Copia de la licencia de obra, edificación e instalación en caso de que hubiera sido preceptiva.

- h - Vigilancia y seguimiento

Estiércoles:

1. La explotación deberá disponer de Libro de Gestión del Estiércol en el que se anotarán, con un sistema de entradas (producción) y salidas (abono orgánico, gestor autorizado de estiércol), los distintos movimientos del estiércol generado por la explotación. En cada movimiento figurarán: cantidad, contenido en nitrógeno, fecha del movimiento, origen y destino, especificándose las parcelas y el cultivo en que este estiércol se ha utilizado.
2. El Plan de Aplicación Agrícola de Estiércoles será de carácter anual, por lo que, cuando la Dirección General de Sostenibilidad lo estime conveniente, y de cualquier modo antes del 1 de marzo de cada año, deberá enviarse esta documentación.



3. Cualquier modificación en el Plan de Tratamiento y Gestión de Estiércoles inicialmente presentado deberá ser notificado a la mayor brevedad posible de manera que se pueda llevar a cabo un seguimiento efectivo del mismo.

Residuos:

4. De conformidad con la Ley 7/2022, de 8 de abril de residuos y suelos contaminados para una economía circular, el titular de la instalación industrial dispondrá de un archivo físico o telemático donde se recoja por orden cronológico la cantidad, naturaleza, origen y destino de los residuos producidos; cuando proceda se inscribirá también, el medio de transporte y la frecuencia de recogida. En el Archivo cronológico se incorporará la información contenida en la acreditación documental de las operaciones de producción y gestión de residuos. Se guardará la información archivada durante, al menos, tres años.
5. Antes de dar traslado de los residuos a una instalación para su valorización o eliminación deberá solicitar la admisión de los residuos y contar con el documento de aceptación de los mismos por parte del gestor destinatario de los residuos.
6. Asimismo, el titular de la instalación deberá registrar y conservar los documentos de aceptación de los residuos en las instalaciones de tratamiento, valorización o eliminación y los ejemplares de los documentos de control y seguimiento de origen y destino de los residuos por un periodo de cinco años.

Vertidos:

7. En relación con la vigilancia de la afección de las aguas, junto con la documentación a entregar en el certificado del acta de puesta en servicio, el titular de la instalación propondrá y justificará la ubicación de pozos testigos que permitan estudiar la evolución de la calidad de las aguas subterráneas y la no afección de éstas debido a fugas de lixiviados o de infiltraciones desde los sistemas de almacenamiento de aguas residuales y de estiércoles. Se planteará, junto con la localización de los puntos de muestreo, la periodicidad de los controles analíticos precisos para estudiar la evolución de la calidad de las aguas y la no afección de éstas debido al ejercicio de la actividad.
8. Evaluación del funcionamiento del sistema de almacenamiento de purines, aguas de limpieza de las naves, donde deberá registrarse y controlar:
 - El nivel de llenado de las balsas.
 - La existencia de fugas.



- i - Prescripciones finales

1. La AAU objeto de la presente resolución tendrá una vigencia indefinida, sin perjuicio de lo establecido en los artículos 17 de la Ley 16/2015, de 23 de abril, de protección ambiental de la Comunidad Autónoma de Extremadura.
2. En su caso, se deberá comunicar el cambio de titularidad en la instalación a la DGS.
3. Se dispondrá de una copia de la presente resolución en el mismo centro a disposición de los agentes de la autoridad que lo requieran.
4. El incumplimiento de las condiciones de la resolución constituye una infracción que irá de leve a grave, según el artículo 131 de la Ley 16/2015, de 23 de abril, de protección ambiental de la Comunidad Autónoma de Extremadura, sancionable con multas de hasta 200.000 euros.
5. Contra esta resolución, que no pone fin a la vía administrativa, el interesado podrá interponer recurso de alzada de conformidad con lo establecido en los artículos 112, 115, 121 y 122 de la Ley 39/2015, de 1 de octubre, del Procedimiento Administrativo Común de las Administraciones Públicas, ante la Consejera de Agricultura, Ganadería y Desarrollo Sostenible, en el plazo de un mes a contar desde el día siguiente al de la notificación de la presente resolución.

Transcurrido el plazo de interposición del recurso sin que éste se haya presentado, la presente resolución será firme a todos los efectos legales.

Mérida, 16 de mayo de 2024.

El Director General de Sostenibilidad,
GERMÁN PUEBLA OVANDO

**ANEXO I****RESUMEN DEL PROYECTO**

Se trata de un cebadero de terneros con capacidad para 1.100 animales en régimen de explotación intensivo.

La explotación se ubicará en la parcela 96 del polígono 11, del término municipal de Santa Marta de los Barros, con una superficie de 1,71 ha. Las características esenciales del proyecto se describen en la presente resolución.

La explotación contará con tres naves de cebo. Las instalaciones dispondrán además de lazareto, fosas/ balsa de aguas residuales, embarcadero, almacén, manga, estercolero, vado, vestuarios y silos.

En la siguiente tabla se exponen su superficie útil:

NAVE DE CEBO	SUPERFICIE CUBIERTA (m ²)
Nave 1	750
Nave 2	1.060
Nave 3	720

La nave tendrá de solera de hormigón con desagüe a fosa séptica, estructura de metálica, cubierta de chapa y cerramiento de hormigón.

Los animales entrarán en la explotación con un peso de 250-300 kg, se aprovechará para aplicar los correspondientes tratamientos sanitarios, los animales serán separados por pesos y llevados a la nave de cebo donde permanecerán 6-8 meses hasta alcanzar los 400-550 kg.

Además de esta nave de cebo, el cebadero de terneros contará con las siguientes edificaciones e infraestructuras:

- Embarque.
- Corral de manejo de 120 m².
- Estercolero: La explotación contará con un estercolero con solera de hormigón con capacidad de al menos 250 m³ de estiércol. Se deberá cubrir mediante la construcción de un cobertizo o una cubierta flexible (plástico), impidiendo de este modo el acceso de pluviales al interior del cubeto, con sistema de recogida y conducción de lixiviados a una fosa.



- Lazareto: La explotación contará con un lazareto para lo observación y secuestro de animales enfermos y sospechosos, de 25 m² con fosa.
- Fosa de aguas residuales: La explotación dispondrá de una fosa de hormigón de 52 m³ a la que verterán las instalaciones.
- Almacén/aseo/vestuario de 150 m² con fosa de 1 m³.
- Vado de desinfección de vehículos: Se ubicará en el acceso a la explotación, para desinfección de los vehículos que entran y salen de la misma. Se construirá en hormigón con una profundidad aproximada de 20 cm y con ancho y largo tales que garanticen la desinfección completa de la rueda de un camión en su rodada.
- Pediluvios a la entrada de cada local o nave.
- Almacenamiento de cadáveres: Dispondrá de solera estanca y de fácil limpieza. Se ubicará fuera del recinto de la instalación.
- Cerramiento de la explotación: Se realizará con malla ganadera de alambre galvanizado.

**ANEXO II****PROGRAMA DE GESTIÓN DE ESTIÉRCOLES**

La explotación dispondrá inicialmente con contrato con gestor autorizado para justificar el cumplimiento del apartado a del condicionado de la presente resolución.



ANEXO III

Resolución 12 de marzo de 2024, de la Dirección General de Sostenibilidad de la Consejería de Agricultura, Ganadería y Desarrollo Sostenible, por la que se formula informe de impacto ambiental del proyecto de cebadero de terneros, cuya promotora es Ganados Floba, SL, en el término municipal de Santa Marta de los Barros. Expte.: IA23/0773.

La Ley 16/2015, de 23 de abril, de protección ambiental de la Comunidad Autónoma de Extremadura, en su artículo 73 prevé los proyectos que deben ser sometidos a evaluación ambiental simplificada por el órgano ambiental a los efectos de determinar que el proyecto no tiene efectos significativos sobre el medio ambiente, o bien, que es preciso su sometimiento al procedimiento de evaluación de impacto ambiental ordinaria, regulado en la subsección 1.^a de sección 2.^a del capítulo VII, del título I, de la Ley, por tener efectos significativos sobre el medio ambiente.

El proyecto de cebadero bovino, a ejecutar en el término municipal de Santa Marta de los Barros, es encuadrable en el anexo V de la Ley 16/2015, de 23 de abril, de protección ambiental de la Comunidad Autónoma de Extremadura.

La promotora del proyecto es Ganados Floba, SL, con CIF: y con domicilio social en Santa Marta de los Barros.

Es órgano competente para la resolución del presente procedimiento la Dirección General de Sostenibilidad de la Consejería de Agricultura, Ganadería y Desarrollo Sostenible, en virtud de lo dispuesto en el artículo 15 de la Ley 16/2015, de 23 de abril, de protección ambiental de la Comunidad Autónoma de Extremadura y de conformidad con el artículo 7.1 Decreto 233/2023, de 12 de septiembre, por el que se establece la estructura orgánica de la Consejería de Agricultura, Ganadería y Desarrollo Sostenible y se modifica el Decreto 77/2023, de 21 de julio, por el que se establece la estructura orgánica básica de la Administración de la Comunidad Autónoma de Extremadura.

Los principales elementos del análisis ambiental del proyecto son los siguientes:

1. Objeto, descripción y localización del proyecto.

El objeto del proyecto es la instalación de una explotación bovina de cebo de terneros con una capacidad de 1.100 terneros. La explotación se localiza en el polígono 11, parcela 96, con una superficie de 1,71 hectáreas, en el término municipal de Santa Marta de los Barros. Para el desarrollo de la actividad, la explotación dispondrá de las siguientes instalaciones: tres naves de 750, 1.060 y 720 m² útiles, para albergar a los terneros, corral de manejo de 120 m², lazareto de 25 m², vestuario-almacén de 150 m², aseo. Además la explotación cuenta con una fosa de lixiviados y aguas de limpieza de 52 m³, estercolero de 250 m³, un vado sanitario, pediluvios, zona de almacenamiento de cadáveres, silos para pienso, depósito de agua y cerramiento.



2. Tramitación y consultas.

Con fecha 16 de noviembre de 2022, la promotora presenta ante la Dirección General de Sostenibilidad la solicitud de evaluación de impacto ambiental simplificada junto al documento ambiental del proyecto para su sometimiento al procedimiento de evaluación de impacto ambiental. El documento ambiental recibido inicialmente no aportaba información suficiente para la correcta evaluación ambiental del proyecto, documentación que fue completada tras requerimiento de 19 de junio de 2023.

Dando cumplimiento a lo establecido en el artículo 75.1 de la Ley 16/2015, de 23 de abril, de protección ambiental de la Comunidad Autónoma de Extremadura, con fecha 4 de julio de 2023, la Dirección General de Sostenibilidad ha realizado consultas a las Administraciones Públicas afectadas y las personas interesadas que se relacionan en la tabla adjunta. Se han señalado con una "X" aquellas Administraciones Públicas y personas interesadas que han emitido respuesta.

RELACIÓN DE ORGANISMOS Y ENTIDADES CONSULTADOS	RESPUESTAS RECIBIDAS
Servicio de Conservación de la Naturaleza y Áreas Protegidas	X
Dirección General de Bibliotecas, Archivos y Patrimonio Cultural	X
Dirección General de Urbanismo y Ordenación del Territorio	X
Confederación Hidrográfica del Guadiana	X
Ayuntamiento de Santa Marta de los Barros	-
Ecologistas en Acción Extremadura	-



RELACIÓN DE ORGANISMOS Y ENTIDADES CONSULTADOS	RESPUESTAS RECIBIDAS
Ecologistas Extremadura	-
ADENEX	-
SEO BIRD/LIFE	-
GREENPEACE	-
AMUS	-
Coordinación de los agentes de la Unidad Territorial de Vigilancia número 5	X

A continuación, se resume el contenido principal de los informes recibidos:

- Con fecha 4 de agosto de 2023 la Dirección General de Bibliotecas, Museos y Patrimonio Cultural concluye que "A la vista de las observaciones anteriormente reseñadas, se recomienda que el director general de Bibliotecas, Archivos y Patrimonio Cultural autorice y remita el presente informe en relación con el proyecto de "Estudio de impacto ambiental simplificada de cebadero de terneros, promovido por ganados Floba, SL, en el paraje conocido como "El Barrero" polígono 11, parcela 96, en el término municipal de Santa Marta de los Barros" AAUN22/0155-IA23/0773, condicionando su ejecución al estricto cumplimiento de las medidas preventivas indicadas en este documento y a la asunción de las mismas por parte de la entidad promotora". Las medidas preventivas a las que se hace alusión han sido tenidas en cuenta en el presente informe.
- Con fecha 24 de noviembre de 2023, la Confederación Hidrográfica del Guadiana emite informe exponiendo una serie de medidas que han sido tenidas en consideración en el presente informe.
- El Servicio de Conservación de la Naturaleza y Áreas Protegidas, con fecha 13 de septiembre de 2023, emitió informe favorable de la actividad, ya que no es susceptible de afectar de forma apreciable a los lugares incluidos en la Red Natura 2000, ni se prevén afecciones significativas sobre especies o hábitats protegidos, siempre que se cumplan las medidas indicadas.
- Con fecha 14 de julio de 2023 el Servicio de Urbanismo de la Dirección General de Urbanismo y Ordenación del Territorio emite informe en el que indica que "Si como consecuencia del resultado del procedimiento de evaluación de impacto ambiental simplificada, el informe de impacto ambiental determina que el proyecto tiene efectos significativos sobre el medio ambiente y debe someterse a evaluación de impacto ambiental



ordinaria, la Dirección General de Sostenibilidad notificará este pronunciamiento a la Dirección General de Urbanismo y Ordenación del Territorio, con la finalidad de continuar con el procedimiento de calificación rústica y de emitir un informe urbanístico ajustado a lo previsto en el artículo 71.3 de la Ley 16/2015”.

- Con fecha 20 de julio de 2023 el Servicio de Ordenación del Territorio de la Dirección General de Urbanismo y Ordenación del Territorio emite informe en el que indica que “ En relación con la consulta de referencia se informa que, a efectos de ordenación del territorio de la Comunidad Autónoma de Extremadura, no se detecta afección sobre ningún Plan Territorial ni Proyecto de Interés Regional con aprobación definitiva por la Ley 15/2001, de 14 de diciembre, del Suelo y Ordenación Territorial de Extremadura, y modificaciones posteriores (derogada por Ley 11/2018, de 21 de diciembre).

Asimismo, no se detecta afección sobre ningún instrumento de ordenación territorial general (Plan Territorial), de ordenación territorial de desarrollo (Plan de Suelo Rústico, Plan Especial de Ordenación del Territorio) ni de intervención directa (Proyecto de Interés Regional) de la Ley 11/2018, de 21 de diciembre, de ordenación territorial y urbanística sostenible de Extremadura, en vigor desde el 27 de junio de 2019”.

Durante el procedimiento de evaluación también se solicitó y recibió informe de la Coordinación de los agentes de la Unidad Territorial de Vigilancia número 5.

3. Análisis de expediente.

Una vez analizada la documentación que obra en el expediente, y considerando las respuestas recibidas a las consultas practicadas, se realiza el siguiente análisis para determinar la necesidad de sometimiento del proyecto al procedimiento de evaluación de impacto ambiental ordinaria previsto en la subsección 1.ª de la sección 2.ª del capítulo VII del título I, según los criterios del anexo X, de la Ley 16/2015, de 23 de abril, de protección ambiental de la Comunidad Autónoma de Extremadura.

3.1. Características del proyecto.

El objeto del proyecto es la instalación de una explotación bovina de cebo de terneros con una capacidad de 1.100 terneros. La explotación se localiza en el polígono 11, parcela 96, con una superficie de 1,71 hectáreas, en el término municipal de Santa Marta de los Barros. Para el desarrollo de la actividad, la explotación dispondrá de las siguientes instalaciones: tres naves de 750, 1.060 y 720 m² útiles, para albergar a los terneros, corral de manejo de 120 m², lazareto de 25 m², un vestuario-almacén de 150 m², aseo. Además la explotación cuenta con una fosa de lixiviados y aguas de limpieza de 52 m³, estercolero de 250 m³, un vado sanitario, pediluvios, zona de almacenamiento de cadáveres, silos para pienso, depósito de agua y cerramiento.



La ocupación del suelo por parte de la actividad se limita a la superficie ocupada por las naves, e instalaciones auxiliares, así como el ocupado durante la fase de construcción y funcionamiento por los vehículos que entren y salgan de la parcela.

Los residuos generados durante el funcionamiento de la explotación, según el documento ambiental aportado, serán principalmente cadáveres de animales, residuos zoonosanitarios, residuos asimilables a urbanos y las aguas residuales procedentes de la limpieza de instalaciones.

Los estiércoles serán gestionados mediante gestor autorizado.

La explotación dispondrá de sistemas estancos e impermeables para la retención y almacenamiento de estiércoles, lixiviados y aguas de limpieza generadas por la actividad.

El agua requerida por la explotación será la necesaria para el consumo por los animales y para la limpieza de las instalaciones, proviniendo la misma de un pozo, que deberá contar con la autorización de la Confederación Hidrográfica pertinente.

Los ruidos generados por la actividad provendrán principalmente por la maquinaria utilizada durante la construcción de las instalaciones y puntualmente por la entrada y salida de vehículos para el suministro de materias primas y evacuación de los residuos generados.

3.2. Ubicación del proyecto.

3.2.1. Descripción del lugar.

El entorno en el que se ubica la explotación se caracteriza por ser una zona de carácter agropecuario dedicada en su mayoría a explotaciones ganaderas y cultivos de secano. La zona en la que se ubicará presenta unas pendientes medias del 11 %.

Si bien la actividad proyectada no ocuparía el DPH del Estado, constituido en este caso por el cauce de un arroyo tributario del arroyo del Bolo de las Colmenitas, se encuentra ubicada, en parte, en zona de policía de dicho cauce.

El proyecto no presenta incidencias sobre el patrimonio arqueológico conocido.

3.2.2. Alternativas al proyecto.

El documento ambiental plantea alternativas para la instalación de la explotación ganadera:

Alternativas de la explotación.

- La no realización del proyecto o “proyecto 0” es otra alternativa, ya que si decidiéramos ejecutar esta opción será beneficioso para el medio ambiente puesto que no le causaríamos ningún impacto. Aunque si se vería afectado el medio socioeconómico de la promotora del proyecto, y por tanto, también se vería afectada la economía de la población. Por lo que más que causar impacto medioambiental causaríamos un impacto económico.
- La alternativa 1 consistiría en realizar la actividad en el emplazamiento actual. Sobre el medio no implica la transformación ni pérdida de terreno dedicado a cultivo agrario en el área afectada por las actuaciones, porque las edificaciones ya existen. Permite aprovechar las edificaciones e instalaciones ya existentes, no siendo necesario aumentar la superficie transformada, además de suponer un ahorro económico en la inversión. Ambientalmente tendría un impacto muy reducido, al integrarse en parcelas ya adaptadas y aprovechar los bienes de equipos e instalaciones.
- La alternativa 2 consistiría en ejecutar la inversión en una parcela anexa o del entorno de la actual parcela. Sobre el medio implica la transformación de la nueva parcela, para la construcción de las instalaciones y construcciones necesarias. También supone un incremento económico al tener que ejecutar nuevas obras e instalaciones.
- La alternativa 3 sería realizar la inversión en unos terrenos alejados del entorno de la actual parcela. Como desventaja, implica la necesidad realizar las construcciones e instalaciones necesarias, y por tanto aumentar el volumen de inversión.

Por tanto, finalmente la alternativa seleccionada para la instalación de la explotación es la alternativa 1 al ser la más viable a nivel técnico, a nivel ambiental, a nivel de usos del suelo y de propiedad, sin sobreafecciones ambientales significativas por la ejecución de la explotación proyectada.

3.3. Características del potencial impacto.

- Red Natura 2000 y Áreas Protegidas.

La actividad solicitada se localiza fuera de la Red Natura 2000 y de otras Áreas Protegidas.

Con las pertinentes medidas correctoras, se asegurará la no afección a estos lugares ni a especies o hábitats.

- Sistema hidrológico y calidad de las aguas.

Si bien la actividad proyectada no ocuparía el DPH del Estado, constituido en este caso por el cauce de un arroyo tributario del arroyo del Bolo de las Colmenitas, se encuentra ubicada, en parte, en zona de policía de dicho cauce.



La superficie de las instalaciones esta hormigonada e impermeable y cuenta con las debidas canalizaciones a sistemas de retención y almacenamiento de purines, lixiviados y aguas de limpieza convenientemente dimensionados e impermeabilizados, asegurando una mínima afección, evitando perjudicar a la calidad de las aguas.

— Suelos.

El entorno en el que se ubica la explotación se caracteriza por ser una zona de carácter agropecuario dedicada en su mayoría a explotaciones ganaderas y cultivos de secano. La zona en la que se ubicará presenta unas pendientes medias del 11 %.

Las acciones que pueden causar mayor impacto pertenecen a la fase de construcción mediante los movimientos de maquinaria y excavaciones para la construcción de la nave y edificaciones auxiliares, así como la ocasionada como consecuencia del manejo de los terneros.

Respecto a la contaminación del suelo, no es previsible la generación de vertidos que puedan contaminar el suelo y los que puedan producirse durante la ejecución y desarrollo del proyecto, serán de escasa entidad y evitables y/o corregibles con la aplicación de las medidas preventivas y correctoras propuestas.

Con las pertinentes medidas correctoras los efectos sobre el suelo no serán significativos.

— Fauna.

No hay datos de la presencia de valores naturales en la parcela de actuación.

No es previsible que la actividad tenga efectos significativos sobre valores ambientales.

— Vegetación.

No hay datos de la presencia de valores naturales en la parcela de actuación.

No es previsible que la actividad tenga efectos significativos sobre hábitat naturales.

— Paisaje.

La instalación se sitúa en una parcela con pendientes medias de 11 %, dedicados a explotación ganadera.

El paisaje circundante a la explotación es un paisaje agropecuario con prevalencia de cultivos de secano y explotaciones ganaderas.

Se prevé que el impacto sobre el paisaje sea mínimo debido a que el proyecto se localiza en una zona de carácter agropecuario de similares características. No obstante, el proyecto contempla la aplicación de medidas de integración paisajísticas, tales como la utilización de materiales acordes al entorno, colores y texturas de tipología tradicional de la zona. Se evitará el uso de materiales reflectantes en cubierta o paramentos exteriores u otros elementos de afección paisajística.

— Calidad del aire, ruido y contaminación lumínica.

Durante la fase de construcción del proyecto la calidad del aire se verá afectada por la emisión difusa de partículas de polvo y emisiones gaseosas a la atmósfera y se generará ruido, en todos los casos producidos por el funcionamiento de la maquinaria y movimientos de tierra. Las medidas preventivas y correctoras habituales para este tipo de obras disminuyen el impacto causado. En la fase de funcionamiento el impacto sobre la calidad del aire, lo mismo que el ruido y la contaminación lumínica, y se limita al movimiento de vehículos en operaciones de suministro de mercaderías, carga y descarga de animales, retirada de residuos y operaciones de mantenimiento y trabajo diario, así como con los contaminantes emitidos por los animales.

Los contaminantes emitidos a la atmósfera derivados de los animales presentes en la explotación serán principalmente N_2O (almacenamiento exterior de estiércol), NH_3 (volatilización en estabulamiento y almacenamiento exterior) y CH_4 (volatilización en estabulamiento y almacenamiento exterior). Todas emisiones provienen de focos difusos y dada la enorme dificultad para el control de los valores límite de emisión de las mismas se sustituirán por la aplicación de una serie de medidas presentes en la resolución.

No es previsible que la actividad tenga efectos significativos sobre la calidad de aire, ruido y contaminación lumínica siempre y cuando se adopten las medidas correctoras propuestas.

— Patrimonio arqueológico y dominio público.

El área de implantación no presenta afecciones directas al patrimonio arqueológico o etnográfico presente en la Carta Arqueológica.

En el área de estudio no discurren vías pecuarias.

No se prevé ninguna afección a monte de utilidad pública. En el entorno cercano de la explotación no existen montes de utilidad pública.

— Consumo de recursos y cambio climático.

Los recursos consumidos serían la ocupación del suelo por parte de las instalaciones, y el consumo de cereales y agua por parte de los animales.

La actividad ganadera también podría tener efectos sobre el cambio climático derivados de las emisiones gases producidas durante el estabulamiento de los animales y almacenamiento exterior de sus deyecciones principalmente. Para ello se proponen una serie de medidas presentes en esta resolución.

No se prevén efectos significativos sobre los recursos y cambio climático siempre y cuando se adopten las medidas propuestas para ello.

— Medio socioeconómico.

El impacto para este medio es positivo por la generación de empleo y de la actividad económica. Esto contribuirá a fijar población en el entorno de la instalación, que en Extremadura tiene una importancia vital. En cuanto a la actividad económica se verá beneficiada por la recaudación de impuestos (Impuesto sobre los Bienes Inmuebles, Impuesto sobre la Actividad Económica, Impuesto sobre Construcciones, Instalaciones y Obras). La población se verá beneficiada por la creación de empleo y la mejora de la economía, lo que contribuirá a asentar la propia población e incrementará la renta media.

— Sinergias.

No se presentan sinergias en la documentación aportada.

— Vulnerabilidad del proyecto.

La promotora incluye "Análisis de Vulnerabilidad del Proyecto" en el documento ambiental, de conformidad con lo estipulado en la Ley 9/2018, de 5 de diciembre, por la que se modifica la Ley 21/2013, de 9 de diciembre, de evaluación ambiental, conforme a las premisas y directrices de la Instrucción 2/2020, dictada por la Dirección General de Sostenibilidad, sobre el análisis de la vulnerabilidad de los proyectos sometidos a evaluación de impacto ambiental ante accidentes graves o catástrofes, sobre el riesgo de que se produzcan dichos accidentes o catástrofes y sobre los probables efectos adversos significativos sobre el medio ambiente en caso de ocurrencia de los mismos. La promotora manifiesta en el mismo que no existen riesgos de vulnerabilidad ante accidentes graves o catástrofes.



En conclusión, se trata de una actividad que no tiene efectos significativos sobre el medio ambiente, siempre que se apliquen las medidas recogidas en el apartado 4 "Condiciones y medidas para prevenir y corregir los efectos sobre el medioambiente". Igualmente, el proyecto no afecta a espacios de la Red Natura 2000. Por ello, del análisis técnico se concluye que no es preciso someter el proyecto a evaluación de impacto ambiental ordinaria.

4. Condiciones y medidas para prevenir y corregir los efectos sobre el medio ambiente.

a. Condiciones de carácter general.

- Deberán cumplirse todas las medidas protectoras y correctoras descritas en el documento ambiental, en tanto no entren en contradicción con el condicionado del presente informe.
- Antes de comenzar los trabajos se contactará con los Agentes del Medio Natural de la zona a efectos de asesoramiento para una correcta realización de los mismos.
- Se informará a todo el personal implicado en la ejecución de este proyecto del contenido del presente informe de impacto ambiental, de manera que se ponga en su conocimiento las medidas que deben adoptarse a la hora de realizar los trabajos. Asimismo, se dispondrá de una copia del presente informe en el lugar donde se desarrollen los trabajos.
- Cualquier modificación del proyecto original deberá ser comunicada al órgano ambiental. Dichas modificaciones no podrán llevarse a cabo hasta que éste no se pronuncie sobre el carácter de la modificación, al objeto de determinar si procede o no someter nuevamente el proyecto al trámite ambiental oportuno.
- No se realizará ningún tipo de obra auxiliar sin contar con su correspondiente informe, según la legislación vigente.
- Deberá tenerse en cuenta la normativa en materia de incendios forestales, Decreto 260/2014, de 2 de diciembre, por el que se regula la Prevención de los incendios forestales en la Comunidad Autónoma de Extremadura y modificaciones posteriores, así como el Decreto 52/2010, de 5 de marzo, por el que se aprueba el plan de lucha contra incendios forestales de la Comunidad Autónoma de Extremadura (Plan Info-ex), y modificaciones posteriores.
- Cualquier actuación que se realice en el DPH requiere autorización administrativa previa. De acuerdo con el artículo 126 del Reglamento del DPH, la tramitación de expedientes de autorización de obras dentro, o sobre, el DPH se realizará según el



procedimiento normal regulado en los artículos 53 y 54, con las salvedades y precisiones que en aquel se indican.

- Si durante el desarrollo de los trabajos o la actividad se detectara la presencia de alguna especie de fauna o flora silvestre incluida en el Catálogo de Especies Amenazadas de Extremadura (Decreto 37/2001, de 6 de marzo, por el que se regula el Catálogo Regional de Especies Amenazadas de Extremadura, y Decreto 78 /2018, de 5 de junio, por el que se modifica el Decreto 37/2001, de 6 de marzo, por el que se regula el Catálogo Regional de Especies Amenazadas de Extremadura), y/o en el Catálogo Español de Especies Amenazadas (Real Decreto 139/2011, de 4 de febrero, para el desarrollo del Listados de Especies Silvestres en Régimen de Protección Especial y del Catálogo Español de Especies Amenazadas), se notificará al personal técnico de la Dirección General de Sostenibilidad y al agente del Medio Natural de la zona que darán las indicaciones oportunas.
- Respecto a la ubicación y construcción, se atenderá a lo establecido en la Normativa Urbanística y en la autorización ambiental unificada, correspondiendo al Ayuntamiento de Santa Marta de los Barros y a la Dirección General de Sostenibilidad las competencias en estas materias.

b. Medidas en fase de construcción.

- Se limitarán los trabajos en la explotación de forma que se realicen durante el horario diurno de forma que se eviten molestias y minimice la posible afección por ruidos.
- No se permitirá el funcionamiento de ninguna fuente sonora cuyo nivel de recepción externa sobrepase, al límite de parcela, los niveles máximos permitidos en la legislación vigente.
- La explotación dispondrá de un sistema estanco para la recogida y almacenamiento de los lixiviados y de las aguas de limpieza generadas en las instalaciones que evite el riesgo de filtración y contaminación de las aguas superficiales y subterráneas. Para ello, dispondrá de red de saneamiento mediante tuberías, y fosas con tratamiento impermeabilizante que garantice su estanqueidad. Las fosas deberán contar con capacidad suficiente para almacenar generada en la limpieza de las instalaciones. Las fosas de contarán con una cuneta o un talud perimetral que evite el acceso de aguas de escorrentía, y además, dispondrán de un cerramiento perimetral que impida el acceso de personas y animales. Para controlar su estanqueidad, se dispondrán pozos testigos capaces de detectar roturas o mal funcionamiento del sistema de impermeabilización.



- La explotación dispone de un estercolero, que deberán contar con tratamiento impermeabilizante que garantice su estanqueidad. La capacidad de almacenamiento será de, al menos, la producción de 15 días de estiércoles sólidos. El estercolero se deberá vaciar antes de superar los 2/3 de su capacidad, momento en el que se comprobará que se encuentra en condiciones óptimas, reparando cualquier deficiencia. Contará con pendiente para que los lixiviados que se produzcan se dirijan a una fosa de purines. El estercolero se deberá cubrir mediante la construcción de un cobertizo o una cubierta flexible (plástica), que impida el acceso de pluviales al cubeto.
- Se habilitará una zona en el interior de los límites de las parcelas afectadas para el mantenimiento de vehículos. No se realizarán tareas de mantenimiento de la maquinaria o los vehículos en áreas distintas a las destinadas para ello. Estas zonas se ubicarán fuera del Dominio Público Hidráulico.
- En caso de realización de captaciones de aguas públicas, deberán disponer de la correspondiente autorización de la Confederación Hidrográfica correspondiente que garantice el abastecimiento.
- Con objeto de preservar la adecuada gestión y seguimiento de los residuos retirados, la promotora tendrá a disposición los documentos que acrediten la correcta gestión de los mismos a los diferentes gestores autorizados.
- Los residuos producidos se gestionarán por gestor autorizado conforme a la Ley 7/2022, de 8 de abril, de residuos y suelos contaminados para una economía circular. Deberán habilitarse las correspondientes áreas de almacenamiento de los residuos en función de su tipología, clasificación y compatibilidad.
- Al finalizar las obras se pondrá especial atención en la retirada de cualquier material no biodegradable o contaminante que se produzca a la hora de realizar los trabajos (embalajes, plásticos, metales, etc.). Estos residuos deberán almacenarse de forma separada y gestionarse por gestor autorizado.
- Los residuos de construcción y demolición (RCD) que se generen, se deberán separar adecuadamente y entregar a una planta de reciclaje autorizada para su tratamiento, cumpliendo en todo caso con lo establecido en el Real Decreto 105/2008, de 1 de febrero, por el que se regula la producción y gestión de los residuos de construcción y demolición, y en el Decreto 20/2011, de 25 de febrero, por el que se establece el régimen jurídico de la producción, posesión y gestión de los residuos de construcción y demolición en la Comunidad Autónoma de Extremadura.
- Los movimientos de tierras serán los descritos en el proyecto. Se evitará realizar estos trabajos en periodos de lluvias para evitar el arrastre de sedimentos por esco-

rrerentía. Si fuera necesario se realizarán aportes de tierra vegetal extra en las áreas con peligro de erosión.

- El cerramiento perimetral será de malla ganadera no estará anclado al suelo en puntos diferentes a los postes y no tendrá ningún elemento cortante o punzante. En todo caso, se solicitará la autorización preceptiva ante la Dirección General de Sostenibilidad, siempre y cuando no cumpla con los criterios establecidos en el artículo 17.f del Decreto 226/2013, de 3 de diciembre, por el que se regulan las condiciones para la instalación, modificación y reposición de cerramientos cinegéticos y no cinegéticos en la Comunidad Autónoma de Extremadura.
- Se colocarán pasos de fauna a lo largo del vallado de cerramiento siguiendo las pautas básicas del manual Prescripciones técnicas para el diseño de pasos de fauna y vallados perimetrales (segunda edición, revisada y ampliada), para facilitar los movimientos de fauna y minimizar el efecto barrera. Se deberá garantizar el mantenimiento de las características y funciones de estas estructuras durante toda la vida útil del proyecto.
- En cuanto a la medida correctoras de cara a la protección del patrimonio arqueológico no detectado en superficie que pudiera verse afectado en el transcurso de las obras, será la siguiente:
 - Si durante la ejecución de las obras se hallasen restos u objetos con valor arqueológico, la promotora y/o la dirección facultativa de la misma paralizarán inmediatamente los trabajos, tomarán las medidas adecuadas para la protección de los restos y comunicarán su descubrimiento en el plazo de cuarenta y ocho horas a la Consejería de Cultura.
- Si en alguna zona la pendiente del terreno requiriese realizar movimientos de tierras para reducirla, se retirará la tierra vegetal antes para extenderla al final, especialmente en los taludes. Se evitará realizar estos trabajos en periodos de lluvias para evitar el arrastre de sedimentos por escorrentía. Si fuera necesario se realizarán aportes de tierra vegetal extra en las áreas con peligro de erosión.
- No se ocupará ninguna zona de vegetación natural asociada a los encharcamientos y cauces.
- Las aguas residuales generadas en los aseos serán almacenadas en una fosa séptica estanca (diferente a las fosas de purines) y se gestionarán por gestor autorizado.
- Respecto a la aplicación de estiércoles como abono orgánico, se estará a lo dispuesto en el presente informe y normativa vigente, y en todo caso, el seguimiento ambien-



tal de la actuación contemplará la valoración de los efectos sobre el arbolado, de forma que puedan corregirse posibles efectos adversos.

- En aquellas operaciones en las que se generen restos vegetales (podas, desbroces, etc.), se atenderá a lo dispuesto en la Ley 7/2022, de 8 de abril, de residuos y suelos contaminados para una economía circular. En este sentido, con carácter general, no está permitida la quema de residuos vegetales generados en el entorno agrario, priorizando su reciclado mediante el tratamiento biológico de la materia orgánica. Únicamente podrá permitirse la quema de estos residuos con carácter excepcional, y siempre y cuando cuenten con la correspondiente autorización individualizada que permita dicha quema.
- No se afectará a ningún pie de arbolado adulto en la construcción de las naves ni resto de instalaciones, por lo que se tendrá en cuenta a la hora de la elección definitiva.

c. Medidas en fase de explotación.

- Se mantendrán en correcto estado de funcionamiento y operativas todas las instalaciones y dispositivos para cumplir las medidas correctoras incluidas en la presente declaración.
- Para el control del programa de gestión de estiércol, la explotación deberá disponer de un "Libro de Registro de Gestión de Estiércoles" que recoja de forma detallada los volúmenes extraídos y el destino de cada partida. En el caso de que se eliminen como abono orgánico se dispondrá, además, de un "Plan de Aplicación Agrícola" de los estiércoles en el que conste, por años, la producción de estiércoles o purines, su contenido en nitrógeno, así como las parcelas donde se aplica, qué se cultiva y en qué momento se realizan las aplicaciones. La aplicación agrícola se realizará cumpliendo las siguientes condiciones:
- La aplicación total de nitrógeno / ha por año será inferior a 80 kg en cultivos de secano y 170 kg en regadío. Para los cálculos se tendrán en cuenta todos los aportes de nitrógeno en la finca (purines o estiércol procedente de ganado, fertilizantes con contenido en nitrógeno, etc.).
- Se buscarán los momentos de máximas necesidades de los cultivos. No se harán en suelos con pendientes superiores al 10 %, ni en suelos inundados o encharcados, ni antes de regar ni cuando el tiempo sea lluvioso. Se dejará sin abonar una franja de 100 m de ancho alrededor de todos los cursos de agua. No se aplicarán a menos de 300 m de una fuente, pozo o embalse que suministre agua para el consumo humano. No se aplicará de forma que cause olores u otras molestias a los vecinos. La distancia



mínima para la aplicación del purín sobre el terreno, respecto de núcleos de población será de 1.000 m.

- Los residuos producidos se gestionarán por gestor autorizado conforme a la Ley 7/2022, de 8 de abril, de residuos y suelos contaminados para una economía circular.
- Los residuos peligrosos generados en las instalaciones deberán envasarse, etiquetarse y almacenarse conforme a lo establecido en la normativa vigente y normas técnicas de aplicación. El tiempo máximo para el almacenamiento de residuos peligrosos no superará los seis meses.
- La eliminación de los cadáveres se efectuará conforme a las disposiciones del Reglamento (CE) n.º 1069/2009 del Parlamento Europeo y del Consejo de 21 de octubre de 2009 por el que se establecen las normas sanitarias aplicables a los subproductos animales y los productos derivados no destinados al consumo humano y por el Reglamento (UE) n.º 142/2011, de la Comisión de 25 de febrero de 2011. Se observará que el almacenamiento de los cadáveres se realice en condiciones óptimas y fuera del recinto de la instalación.
- Los animales serán manejados en naves. En todo caso, si como consecuencia del manejo de la explotación se produjese la degradación física del suelo, la pérdida de vegetación o la contaminación por nitratos de las aguas será responsabilidad del propietario, el cual deberá adoptar las medidas correspondientes para la recuperación del medio.
- Queda prohibido, con carácter general, el vertido directo o indirecto de aguas y productos residuales susceptibles de contaminar las aguas continentales o cualquier otro elemento del dominio público hidráulico, salvo que cuente con la previa autorización administrativa de la Confederación Hidrográfica correspondiente.
- Se deberá realizar un análisis con periodicidad anual del parámetro nitratos en un pozo o sondeo situado dentro de la explotación que deberá ser remitido a la Confederación Hidrográfica correspondiente, con objeto de realizar un seguimiento de los niveles de contaminación difusa en la zona.
- Efectuar los procesos de limpieza, desinfección y desinsectación de forma periódica, para mantener las instalaciones existentes en buenas condiciones higiénico-sanitarias. No obstante, al final de cada ciclo se realizarán vacíos sanitarios de las instalaciones que albergan los animales.
- No se producirá ningún tipo de acumulación de materiales o vertidos fuera de las zonas habilitadas.



- Se cumplirá con la normativa de ruidos, el Decreto 19/1997, de 4 de febrero, de Reglamentación de Ruidos y Vibraciones de Extremadura y Real Decreto 1367/2007, de 19 de octubre, por el que se desarrolla la Ley 37/2003, de 17 de noviembre, del Ruido, en lo referente a zonificación acústica, objetivos de calidad y emisiones acústicas.
- En caso de llevar a cabo la instalación de sistemas de iluminación exterior con una potencia instalada mayor a 1 kW incluidas en las instrucciones técnicas complementarias ITC-BT-09 del Reglamento electrotécnico para baja tensión y con objeto de reducir la contaminación lumínica de alumbrado exterior, les serán de aplicación las disposiciones relativas a contaminación lumínica, recogidas en el Real Decreto 1890/2008, de 14 de noviembre, por el que se aprueba el Reglamento de eficiencia energética en instalaciones de alumbrado exterior, y sus Instrucciones Técnicas Complementarias EA-01 a EA-07.

d. Programa de vigilancia y seguimiento ambiental.

- La promotora deberá disponer de un programa de vigilancia ambiental que deberá contener, al menos, un informe anual sobre el seguimiento de las medidas incluidas en el informe de impacto ambiental.
- En base al resultado de estos informes se podrán exigir medidas correctoras suplementarias para corregir las posibles deficiencias detectadas, así como otros aspectos relacionados con el seguimiento ambiental no recogidos inicialmente.

e. Medidas de integración paisajística.

- Para facilitar la integración paisajística, los acabados de las construcciones deberán ser de tonos que se integren en el entorno, utilizando tonos tostados, ocre o albero. Otras instalaciones auxiliares con acabados metálicos como tolvas, silos y/o depósitos de agua, deberán ser de color similar al de las cubiertas. En cualquiera de los elementos constructivos no deben utilizarse tonos llamativos o brillantes.
- Se instalará una pantalla vegetal con especies autóctonas, dispuestas de manera irregular alrededor de las instalaciones, dando aspecto natural y utilizando un marco de plantación suficiente para cumplir su función de ocultación.
- Las plantas a utilizar deberán estar libres de patógenos y provenir de vivero certificado.
- Deberá asegurarse la viabilidad y supervivencia de las plantaciones de la pantalla vegetal, especialmente en la época estival, así como la reposición de las marras que



fueran necesarias Deberá contemplarse la instalación de sistemas de protección (cercamiento o jaulas) en el caso de ser necesario para asegurar su viabilidad.

f. Medidas correctoras a aplicar al final de la actividad.

- En el caso de no finalizarse las obras, o al final de la actividad productiva, se procederá al derribo de las construcciones, al desmantelamiento de las instalaciones y al relleno de las fosas. El objetivo de la restauración será que los terrenos recuperen su aptitud agrícola original, demoliendo adecuadamente las instalaciones, y retirando los residuos a gestor autorizado.
- Si una vez finalizada la actividad se pretendiera adaptar las instalaciones para otro uso distinto, éstas deberán adecuarse al nuevo uso. Dicha modificación deberá contar con todos los informes y autorizaciones exigibles en su caso.

g. Otras disposiciones.

Teniendo en cuenta todo ello, así como la no afección del proyecto a espacios de la Red Natura 2000, visto el informe de Gpex, SLU, el Servicio de Prevención, Calidad Ambiental y Cambio Climático propone que, de acuerdo con la evaluación de impacto ambiental simplificada practicada conforme a lo previsto en la subsección 2.^a de la sección 2.^a del capítulo VII del título I, tras el análisis realizado con los criterios del anexo X de la Ley 16/2015, de 23 de abril, de protección ambiental de la Comunidad Autónoma de Extremadura, la Dirección General de Sostenibilidad resuelva, mediante la formulación de un informe de impacto ambiental, que no es previsible que el proyecto "cebadero de terneros" vaya a producir impactos adversos significativos sobre el medio ambiente, y por tanto, la innecesidad de su sometimiento al procedimiento de evaluación de impacto ambiental ordinaria.

El informe de impacto ambiental perderá su vigencia y cesará en la producción de los efectos que le son propios si, una vez publicado en el Diario Oficial de Extremadura, no se hubiera procedido a la autorización del proyecto en el plazo de cinco años desde su publicación.

Su condicionado podrá ser objeto de revisión y actualización por parte del órgano ambiental cuando:

- Se produzca la entrada en vigor de nueva normativa que incida sustancialmente en el cumplimiento de las condiciones fijadas en el mismo.
- Cuando durante el seguimiento del cumplimiento del mismo se detecte que las medidas preventivas, correctoras o compensatorias son insuficientes, innecesarias o ineficaces.



De conformidad con lo dispuesto en el artículo 76.6 de la Ley 16/2015, de 23 de abril, de protección ambiental de la Comunidad Autónoma de Extremadura, el Informe de Impacto Ambiental no será objeto de recurso alguno, sin perjuicio de los que, en su caso, procedan en vía administrativa o judicial frente al acto, en su caso, de autorización del proyecto.

El informe de impacto ambiental será objeto de publicación en el Diario Oficial de Extremadura y en la página web de la Consejería de Agricultura, Ganadería y Desarrollo Sostenible.

El presente informe de impacto ambiental se emite a los solos efectos ambientales y en virtud de la legislación específica vigente, sin perjuicio de aquellas otras autorizaciones sectoriales o licencias que sean necesarias para la ejecución del proyecto.

Mérida, 12 de marzo de 2024.

El Director General de Sostenibilidad,
GERMÁN PUEBLA OVANDO



ANEXO GRÁFICO





RESOLUCIÓN de 16 de mayo de 2024, de la Dirección General de Sostenibilidad, por la que se otorga autorización ambiental unificada para el proyecto de explotación porcina, cuya titular es Marta Valiente Luceño, en el término municipal de Acehúche. (2024061750)

ANTECEDENTES DE HECHO

Primero. Con fecha 3 de octubre de 2023 tiene entrada en el Registro Único de la Junta de Extremadura, la solicitud de autorización ambiental unificada (AAU) para la instalación de una explotación porcina de cebo en régimen intensivo en el término municipal de Acehúche (Cáceres) y promovida por Marta Valiente Luceño, con NIF ***2872** con domicilio en c/ Plaza de San Sebastián, n.º 2, CP 10879 de Acehúche (Cáceres).

Segundo. El proyecto consiste en la instalación de una explotación porcina de cebo en régimen intensivo con capacidad de 1.264 cerdos cebo. Esta actividad está incluida en el ámbito de aplicación de la Ley 16/2015, de 23 de abril, de protección ambiental de la Comunidad Autónoma de Extremadura. En particular en la categoría 1.2 del anexo II.

La explotación se ubicará en la parcela 184 del polígono 7, del término municipal de Acehúche, con una superficie de 4,9 ha. Las características esenciales del proyecto se describen en la presente resolución.

Tercero. Se publica anuncio de fecha 30 de noviembre de 2023 en la página web del órgano ambiental y en el Diario Oficial de Extremadura (DOE número 237, de 13 de diciembre de 2023), poniendo a disposición del público, durante un plazo de 20 días, la información relativa al procedimiento de solicitud de autorización ambiental unificada, de conformidad con lo dispuesto en el artículo 16.3 de la Ley 16/2015, de 23 de abril, de protección ambiental de la Comunidad Autónoma de Extremadura modificado por el Decreto-ley 3/2021, de 3 de marzo, de medidas urgentes para la modernización de la Administración Pública y para la ejecución del Plan de Recuperación, Transformación y Resiliencia. Dentro de este periodo no se han recibido alegaciones.

Cuarto. Simultáneamente al periodo de información pública, mediante escrito registrado de salida con fecha 3 de octubre de 2023, se remite la solicitud de AAU al Ayuntamiento de Acehúche, a fin de solicitarle el informe técnico sobre la adecuación de la instalación analizada a todos aquellos aspectos que sean de su competencia, en virtud de lo dispuesto en el artículo 16, punto 4 de la Ley 16/2015, de 23 de abril, modificado por el Decreto-ley 3/2021, de 3 de marzo.

A fecha actual no se ha recibido contestación a la referida solicitud de informe.



Quinto. Con fecha 1 diciembre de 2023, el Servicio de Prevención, Calidad Ambiental y Cambio Climático informa al Servicio de Conservación de la Naturaleza y áreas Protegidas que el anterior proyecto se está sometiendo al procedimiento de consultas a aquellos organismos que se consideren deban pronunciarse sobre las materias de sus competencias según lo establecido en el artículo 16.5 de la Ley 16/2015, de 23 de abril, de protección ambiental de la Comunidad Autónoma de Extremadura. Por este motivo, se le solicitó que, en el plazo de 20 días desde la recepción de esta comunicación, presentará las alegaciones y observaciones que considerara oportunas para concretar su participación en este procedimiento.

Con fecha 10 de enero de 2024 el Servicio de Conservación de la Naturaleza y Áreas Protegidas informa favorablemente la actividad solicitada, ya que no es susceptible de afectar de forma apreciable a los lugares incluidos en la Red Natura 2000, ni se prevén afecciones significativas sobre especies o hábitats protegidos, siempre que se cumplan las medidas indicadas.

Sexto. Finalizado el periodo de información pública, recibidos los informes indicados en los apartados anteriores o, en su defecto, transcurrido el plazo para la emisión de los mismos el jefe de servicio competente en materia de autorizaciones ambientales, tras realizar una evaluación ambiental del proyecto en su conjunto y considerando los informes y las alegaciones u observaciones recabadas, así como los posibles efectos sinérgicos de la puesta en marcha y funcionamiento de la instalación con otras que pudieran existir en su entorno, elaboró propuesta de resolución, y fue notificada, con fecha 30 de abril de 2024, a Marta Valiente Luceño, y a el Ayuntamiento de Alcehúche (Cáceres) para que, en un plazo máximo de diez días, manifestasen lo que tuvieran por conveniente respecto a su contenido.

Séptimo. A los anteriores Antecedentes de Hecho, le son de aplicación los siguientes,

FUNDAMENTOS DE DERECHO

Primero. Es órgano competente para la resolución del presente procedimiento la Dirección General de Sostenibilidad de la Consejería de Agricultura, Ganadería y Desarrollo Sostenible, en virtud de lo dispuesto en el artículo 15 de la Ley 16/2015, de 23 de abril, de protección ambiental de la Comunidad Autónoma de Extremadura y de conformidad con el artículo 7.1 Decreto 233/2023, de 12 de septiembre, por el que se establece la estructura orgánica de la Consejería de Agricultura, Ganadería y Desarrollo Sostenible y se modifica el Decreto 77/2023, de 21 de julio, por el que se establece la estructura orgánica básica de la Administración de la Comunidad Autónoma de Extremadura.

Segundo. Conforme a lo establecido en el artículo 14 de la Ley 16/2015, de 23 de abril, se somete a autorización ambiental unificada la construcción, montaje, explotación, traslado o modificación sustancial de las instalaciones en las que se desarrolle alguna de las actividades que se incluyen en el anexo II de la citada ley.



La actividad cuya autorización se pretende, se encuentra incluida en el ámbito de aplicación de la Ley 16/2015, de 23 de abril, de protección ambiental de la Comunidad Autónoma de Extremadura. En concreto, en la categoría 1.2. del anexo II, relativa a "Instalaciones ganaderas, no incluidas en el Anexo I, destinadas a la cría de ganado porcino, incluyendo jabalíes, que dispongan de más de 350 emplazamientos o animales autorizados para cerdos de cría y/o 50 emplazamientos o animales para cerdas reproductoras".

La explotación se ubicará en la parcela 184 del polígono 7, del término municipal de Acehúche, con una superficie de 4,9 ha. Las características esenciales del proyecto se describen en la presente resolución.

A la vista de los anteriores antecedentes de hecho y fundamentos de derecho, habiéndose dado debido cumplimiento a todos los trámites previstos legalmente, y en virtud de lo dispuesto en el artículo 16.7 de la Ley 16/2015, de 23 de abril, modificado por el Decreto-ley 3/2021, de 3 de marzo, de medidas urgentes para la modernización de la Administración Pública y para la ejecución del Plan de Recuperación, Transformación y Resiliencia, la Dirección General de Sostenibilidad,

RESUELVE:

Otorgar autorización ambiental unificada a favor de Marta Valiente Luceño para la instalación de una explotación porcina de cebo en régimen intensivo con capacidad de 1.264 cerdos cebo, en el término municipal de Alcehúche (Cáceres), incluida en la categoría 1.2. del anexo II, relativa a "Instalaciones ganaderas, no incluidas en el Anexo I, destinadas a la cría de ganado porcino, incluyendo jabalíes, que dispongan de más de 350 emplazamientos o animales autorizados para cerdos de cría y/o 50 emplazamientos o animales para cerdas reproductoras", a los efectos recogidos en la referida norma, debiéndose, en todo caso, en el ejercicio de la actividad, dar cumplimiento al condicionado fijado a continuación y al recogido en la documentación técnica entregada, excepto en lo que ésta contradiga a la presente autorización, sin perjuicio del cumplimiento de las prescripciones establecidas en la legislación sectorial que resulte de aplicación a la actividad en cada momento. El n.º de expediente de la instalación es el AAU23/095.

CONDICIONADO AMBIENTAL DE LA AUTORIZACIÓN AMBIENTAL UNIFICADA

- a - Tratamiento y gestión del estiércol

1. El tratamiento y gestión de los estiércoles sólidos y licuados (purines) que se generen en esta explotación porcina podrá llevarse a cabo mediante la aplicación de los mismos como abono orgánico o mediante gestión por parte de gestor autorizado. Para el control de la gestión de estos residuos agroganaderos, la instalación deberá disponer de un Libro de

Registro de Gestión y de un Plan de Aplicación Agrícola de los estiércoles, conforme a lo establecido en el artículo 8 del Decreto 158/1999, de 14 de septiembre, de regulación zootécnico-sanitaria de las explotaciones porcinas en la Comunidad Autónoma de Extremadura.

La generación de estiércoles asociada al funcionamiento normal del complejo porcino se estima en 2.907,2 m³/año de purines, que suponen unos 9.164 kg de nitrógeno /año; calculados en base a los factores recogidos en el anexo IV del Decreto 158/1999. Todas las deyecciones generadas deberán gestionarse adecuadamente, conforme al Plan de Aplicación Agrícola elaborado, y dejando constancia de esta gestión en el Libro de Registro de Gestión de Estiércoles.

2. El complejo porcino deberá disponer de un sistema para la recogida y almacenamiento de los estiércoles sólidos, licuados y las aguas de limpieza, generados en las naves de secuestro, que evite el riesgo de filtración y contaminación de las aguas superficiales y subterráneas, con tamaño adecuado para la retención de la producción de al menos 3 meses, que permita llevar a cabo la gestión adecuada de los mismos. A estos efectos, la explotación porcina deberá disponer de una capacidad total mínima de retención de estiércoles sólidos, licuados, aguas de limpieza y lixiviados del estercolero de 726,8 m³, volumen que el complejo porcino justifica mediante la existencia de una fosa de lámina PEAD, con una capacidad de almacenamiento de 1.061 m³, que recogerán los purines, las aguas de limpieza y lixiviados de naves, corrales, lazareto y estercolero y un estercolero de 55 m³.
3. El diseño y la construcción de la balsa deberá adaptarse a las prescripciones que para este tipo de infraestructuras establece la Dirección General de Sostenibilidad. Conforme a esto, se deberá tener en cuenta los siguientes requisitos:
 - La ubicación de las fosas /balsa deberá garantizar que no se produzcan vertidos a ningún curso o punto de agua; y habrán de hallarse a la mayor distancia posible de caminos y carreteras. Se orientará en función de los vientos dominantes, de modo que se eviten molestias por malos olores a las poblaciones más cercanas.
 - La balsa será impermeabilizada con lámina de PEAD y cumplirá con las siguientes características constructivas:
 - Profundidad mínima de 2 m.
 - Talud perimetral de hormigón de 0,5 m, para impedir desbordamientos; y cuneta en todo su perímetro, que evite el acceso de las aguas de escorrentía.
 - Estructura:
 - Sistema de control de fugas mediante red de recogida de filtraciones canalizadas a una arqueta de detección de fugas, ubicada en el punto más bajo del terreno.



- Capa drenante.
- Lámina de geotextil.
- Lámina de PEAD de 1,5 mm mínimo.
- Cuneta en todo su perímetro.
- Cerramiento perimetral.
- Se dispondrá de certificado de calidad emitido por la empresa encargada de su construcción.

La frecuencia de vaciado, ha de estar en torno a los 4-5 vaciados anuales y siempre antes de superar los 2/3 de su capacidad. No obstante, cada 3 meses como máximo deberá vaciarse, momento que se aprovechará para la comprobación del estado de la instalación, arreglando cualquier deficiencia en caso de una evaluación desfavorable de la misma.

4. La explotación porcina dispondrá de un estercolero ubicado en una zona protegida de los vientos con una capacidad de 55 m³. Esta infraestructura consistirá en una superficie estanca e impermeable, con sistema de recogida de lixiviados conectado a fosa de purines. Se deberá cubrir el estercolero mediante la construcción de un cobertizo o una cubierta flexible (plástico), impidiendo de este modo el acceso de pluviales al interior del cubeto. El estiércol deberá mezclarse con paja u otras sustancias que absorban la humedad.

La frecuencia de vaciado será siempre antes de superar los 2/3 de su capacidad. No obstante, cada 3 meses como máximo deberá vaciarse, momento que se aprovechará para la comprobación del estado de la instalación, arreglando cualquier deficiencia en caso de una evaluación desfavorable de la misma.

5. En la aplicación de los estiércoles sólidos y licuados como abono orgánico en superficies agrícolas, se tendrán en cuenta las siguientes limitaciones:

La aplicación total de kilogramos de nitrógeno por hectárea y año (kg N/ha × año) será inferior a 170 kg N/ha × año en regadío, y a 80 kg N/ha × año en cultivos de secano. Las aplicaciones se fraccionarán de forma que no se superen los 45 kg N/ha por aplicación en secano y los 85 kg N/ha en regadío. Para los cálculos se tendrán en cuenta, tanto las aportaciones de purines y estiércoles sólidos de porcino, como otros aportes de nitrógeno en la finca (estiércol procedente de ganado distinto del porcino, fertilizantes con contenido en nitrógeno).

No se harán aplicaciones sobre suelo desnudo, se buscarán los momentos de máxima necesidad del cultivo, no se realizarán aplicaciones en suelos con pendientes superiores al 10%,



ni en suelos inundados o encharcados, ni antes de regar ni cuando el tiempo amenace lluvia. No se aplicará de forma que causen olores u otras molestias a los vecinos, debiendo para ello enterrarse, si el estado del cultivo lo permite, en un periodo inferior a 24 horas. La aplicación de purín en las superficies agrícolas no podrá realizarse mediante sistemas de plato o abanico ni cañones, salvo excepciones justificadas y previa autorización expresa por parte de la autoridad competente.

Se dejará una franja de 100 m de ancho sin abonar alrededor de todos los cursos de agua, no se aplicarán a menos de 300 m de una fuente, pozo o perforación que suministre agua para el consumo humano, ni tampoco si dicha agua se utiliza en naves de ordeño. La distancia mínima para la aplicación sobre el terreno, respecto de núcleos de población será de 1.000 metros y de 200 respecto a otras explotaciones ganaderas.

- b - Producción, tratamiento y gestión de residuos

1. Los residuos peligrosos que se generarán por la actividad de la instalación industrial son los siguientes:

RESIDUO	ORIGEN	CÓDIGO LER ⁽¹⁾
Residuos cuya recogida y eliminación son objeto de requisitos especiales para prevenir infecciones	Tratamiento o prevención de enfermedades de animales	18 02 02
Envases que contienen restos de sustancias peligrosas	Residuos de envases de sustancias utilizadas en el tratamiento o la prevención de enfermedades de animales	15 01 10

⁽¹⁾ LER: Lista Europea de Residuos publicada por la Decisión de la Comisión 2014/955/UE de 18 de diciembre de 2014.

2. Los residuos no peligrosos que se generarán con mayor frecuencia son los siguientes:

RESIDUO	ORIGEN	CÓDIGO LER ⁽¹⁾
Papel y cartón	Residuos asimilables a los municipales	20 01 01
Plástico	Residuos asimilables a los municipales	20 01 39
Mezcla de residuos municipales	Residuos asimilables a los municipales	20 03 01
Residuos de construcción y demolición	Operaciones de mantenimiento o nuevas infraestructuras	17 01 07
Lodos de fosa séptica	Residuos almacenados en fosa estanca de aseos y servicios	20 03 04
Medicamentos distintos de los especificados en el código 18 02 07	Tratamiento o prevención de enfermedades de animales	18 02 08



3. La gestión y generación de cualquier otro residuo no indicado en los apartados b.1 o b.2, deberá ser comunicada a esta Dirección General de Sostenibilidad.
4. Junto con el certificado final de obra el titular de la instalación deberá indicar a esta Dirección General de Sostenibilidad qué tipo de gestión y qué gestores autorizados o inscritos de conformidad con la Ley 7/2022, de 8 de abril de residuos y suelos contaminados para una economía circular, se harán cargo de los residuos generados por la actividad con el fin último de su valorización o eliminación, incluyendo los residuos asimilables a urbanos. Éstos deberán estar registrados como Gestores de Residuos según corresponda.
5. Queda expresamente prohibida la mezcla de los residuos generados entre sí o con otros residuos. Los residuos deberán segregarse desde su origen, disponiéndose de los medios de recogida y almacenamiento intermedio adecuados para evitar dichas mezclas.
6. La eliminación de los cadáveres se efectuará conforme a las disposiciones del Reglamento (CE) n.º 1069/2009 del Parlamento Europeo y del Consejo de 21 de octubre de 2009 por el que se establecen las normas sanitarias aplicables a los subproductos animales y los productos derivados no destinados al consumo humano y por el Reglamento (UE) n.º 142/2011, de la Comisión de 25 de febrero de 2011. Se observará que el almacenamiento de los cadáveres se realice en condiciones óptimas y fuera del recinto de la instalación, siempre garantizando que sólo podrán ser manipulados por el personal de la explotación y el personal encargado de la recogida.

- c - Medidas de protección y control de la contaminación atmosférica

1. Los contaminantes emitidos a la atmósfera y sus respectivos focos de emisión serán los siguientes:

CONTAMINANTE	ORIGEN
N ₂ O	Almacenamientos exteriores de estiércoles
NH ₃	Volatilización en el estabulamiento
	Almacenamientos exteriores de estiércoles
CH ₄	Volatilización en el estabulamiento
	Almacenamientos exteriores de estiércoles

Dado el marcado carácter difuso de las emisiones de estos contaminantes y, por tanto, la enorme dificultad existente en el control de las emisiones mediante valores límite de emisión, deberán ser sustituidas por la aplicación de las mejores técnicas disponibles.



2. Aplicación de mejores técnicas disponibles:

— Estabulamiento.

- Para reducir las emisiones de amoníaco a la atmósfera de cada nave, así como las emisiones de gases de efecto invernadero, deberá adoptarse una técnica o una combinación de técnicas que permitan la reducción de emisiones de amoníaco en, al menos, un 60% con respecto a la técnica de referencia (emparrillado total, fosas en "U" y mantenimiento del estiércol durante todo el ciclo productivo en las fosas de las instalaciones).

— Gestión nutricional.

- Reducir el contenido de proteína bruta mediante una dieta equilibrada, teniendo en cuenta las necesidades energéticas y los aminoácidos digestibles.
- Alimentación multifases.

— Almacenamiento del estiércol.

- Los estiércoles deberán cubrirse mediante una cubierta fija o flexible.
- El estercolero deberá tener una canalización de lixiviados a una fosa.
- El estiércol deberá mezclarse con paja u otras sustancias que absorban la humedad.

— Almacenamiento del purín.

- Para reducir las emisiones de amoníaco a la atmósfera durante el almacenamiento exterior del purín, así como las emisiones de gases de efecto invernadero, deberán adoptar técnicas que reduzcan, al menos, un 80% las emisiones de amoníaco con respecto a la técnica de referencia (fosas abiertas y sin costra natural).
- Las fosas deberán vaciarse al menos una vez al mes.
- Si la fosa no está cubierta deberá propiciarse la creación de costra natural y añadir paja a la superficie para reducir las emisiones.
- Se limitará al máximo la agitación del purín.

- d - Emisiones contaminantes al suelo y a las aguas subterráneas

1. El ganado porcino estará en todo momento en las naves de secuestro y corrales. Estas naves y corrales son las indicadas en el anexo I de la presente resolución. Todas las instalaciones serán permanentes.



2. Los animales dispondrán de corrales de hormigón con una superficie de 300, 308 y 701 m². Estos corrales compartirán saneamiento con las naves.
3. No se permitirá la construcción o formación de balsas o fosas para la recogida de aguas de limpieza, deyecciones o cualquier otra agua residual procedentes de las naves de secuestro, corrales, distintas de las descritas en el apartado a.2).
4. Quincenalmente se procederá a la retirada de deyecciones y limpieza de suelos, comederos y bebederos. No obstante, al final de cada ciclo se realizarán vaciados sanitarios de las instalaciones que albergan los animales.
5. Los vestuarios del personal de la explotación se ubicarán antes de la zona de producción, con una separación clara entre la zona sucia y la zona limpia. Deberán contar con medios suficientes para el lavado de las manos, así como váter, ducha o equivalente. Deberán disponer de un sistema de saneamiento independiente, para las aguas generadas en los mismos, que terminará en una fosa estanca e impermeable, con capacidad suficiente. A los efectos de proteger adecuadamente la calidad de las aguas que conforman el dominio público hidráulico (DPH), habrá de observarse el cumplimiento de las siguientes prescripciones:
 - El depósito para almacenamiento de aguas residuales se ubicará a más de 100 metros del DPH.
 - Se deberá garantizar la completa estanqueidad del referido depósito mediante el correspondiente certificado suscrito por técnico competente y visado por el colegio profesional correspondiente.
 - En la parte superior del depósito se instalará una tubería de ventilación al objeto de facilitar la salida de gases procedentes de la fermentación anaerobia.

El depósito deberá ser vaciado por un gestor de residuos debidamente autorizado para la gestión del residuo no peligroso de código LER 20 03 04; con la periodicidad adecuada para evitar el riesgo de rebosamiento del mismo. A tal efecto, se deberá tener a disposición de los organismos encargados de velar por la protección del medio ambiente, a petición del personal acreditado por los mismos, la documentación que acredite la recogida y destino adecuados de las aguas residuales acumuladas en dicho depósito; y, asimismo, se deberá comunicar a dichos organismos cualquier incidencia que pueda ocurrir.
6. El titular de la instalación deberá favorecer que las aguas pluviales no contaminadas se evacúen de forma natural, hasta la parte exterior de las instalaciones, haciéndose especial mención a aquéllas que caigan sobre el techo de las naves. A tales efectos, se considerarán aguas pluviales contaminadas las que entren en contacto con los animales o sus deyecciones, en particular las que caigan sobre las fosas de purines.



7. El titular de la instalación deberá garantizar que se minimiza el uso del agua, mantendrá un registro del uso del agua por ejemplo mediante la instalación de un caudalímetro y detectará y reparará las fugas

- e - Medidas de prevención y reducción de la contaminación lumínica

La instalación no dispondrá de iluminación exterior por lo que no se prevé contaminación lumínica, según la documentación aportada en la tramitación. En el caso de que estas circunstancias cambien se deberá comunicar a esta Dirección General de Sostenibilidad.

- f - Condiciones de diseño y manejo de la explotación

1. Las naves contarán con la superficie mínima establecida para el bienestar y protección de los cerdos. En su construcción no podrá utilizarse madera, ni cualquier otro tipo de material que dificulte la limpieza y desinfección, constituyendo así una fuente de contagio de enfermedades. Las puertas y ventanas deben ser de carpintería metálica. Cualquier apertura al exterior dispondrá de una red de mallas que impida el acceso de aves.

2. En cuanto a las características constructivas y condiciones higiénico-sanitarias se atenderá al cumplimiento de los requisitos establecidos por la normativa sectorial de aplicación, cumpliendo entre otros los siguientes requisitos:

— La explotación deberá disponer de utillajes de limpieza y manejo y ropa y calzado de uso exclusivo de la explotación, tanto para personal como visitas.

— Se deberán limitar las visitas y llevar un registro de las mismas, tanto de personas como de vehículos.

— La explotación dispondrá de un lugar seguro y protegido, señalizado, para los medicamentos y piensos medicamentosos.

- g - Plan de ejecución

1. En el caso de que el proyecto o actividad no comenzará a ejecutarse o desarrollarse en el plazo de cinco años (5 años), a partir de la fecha de otorgamiento de la AAU, la Dirección General de Sostenibilidad previa audiencia del titular, acordará la caducidad de la AAU, conforme a lo establecido en el artículo 23.a) de la Ley 16/2015, de 23 de abril.

2. Dentro del plazo establecido en el apartado anterior, el titular de la instalación deberá presentar a la Dirección General de Sostenibilidad solicitud de inicio de la actividad, según establece el artículo 34 del Decreto 81/2011, de 20 de mayo.



3. En particular y sin perjuicio de lo que se considere necesario, la solicitud referida en el apartado g.2 deberá acompañarse de:

- a) La documentación que indique y acredite qué tipo de gestión y qué gestores autorizados se harán cargo de los residuos generados por la actividad con el fin último de su valorización o eliminación, incluyendo los residuos asimilables a urbanos.
- b) Copia de la licencia de obra, edificación e instalación en caso de que hubiera sido preceptiva.

- h – Vigilancia y seguimiento

Estiércoles:

1. La explotación deberá disponer de Libro de Gestión del Estiércol en el que se anotarán, con un sistema de entradas (producción) y salidas (abono orgánico, gestor autorizado de estiércol), los distintos movimientos del estiércol generado por la explotación porcina. En cada movimiento figurarán: cantidad, contenido en nitrógeno, fecha del movimiento, origen y destino, especificándose las parcelas y el cultivo en que este estiércol se ha utilizado.
2. El Plan de Aplicación Agrícola de Estiércoles será de carácter anual, por lo que, cuando la Dirección General de Sostenibilidad lo estime conveniente, y de cualquier modo antes del 1 de marzo de cada año, deberá enviarse esta documentación.
3. Cualquier modificación en el Plan de Tratamiento y Gestión de Estiércoles inicialmente presentado deberá ser notificado a la mayor brevedad posible de manera que se pueda llevar a cabo un seguimiento efectivo del mismo.

Residuos:

4. De conformidad con la Ley 7/2022, de 8 de abril de residuos y suelos contaminados para una economía circular, el titular de la instalación industrial dispondrá de un archivo físico o telemático donde se recoja por orden cronológico la cantidad, naturaleza, origen y destino de los residuos producidos; cuando proceda se inscribirá también, el medio de transporte y la frecuencia de recogida. En el Archivo cronológico se incorporará la información contenida en la acreditación documental de las operaciones de producción y gestión de residuos. Se guardará la información archivada durante, al menos, tres años.
5. Antes de dar traslado de los residuos a una instalación para su valorización o eliminación deberá solicitar la admisión de los residuos y contar con el documento de aceptación de los mismos por parte del gestor destinatario de los residuos.



6. Asimismo, el titular de la instalación deberá registrar y conservar los documentos de aceptación de los residuos en las instalaciones de tratamiento, valorización o eliminación y los ejemplares de los documentos de control y seguimiento de origen y destino de los residuos por un periodo de cinco años.

Vertidos:

7. En relación con la vigilancia de la afección de las aguas, junto con la documentación a entregar en el certificado del acta de puesta en servicio, el titular de la instalación propondrá y justificará la ubicación de pozos testigos que permitan estudiar la evolución de la calidad de las aguas subterráneas y la no afección de éstas debido a fugas de lixiviados o de infiltraciones desde los sistemas de almacenamiento de aguas residuales y de estiércoles. Se planteará, junto con la localización de los puntos de muestreo, la periodicidad de los controles analíticos precisos para estudiar la evolución de la calidad de las aguas y la no afección de éstas debido al ejercicio de la actividad.
8. Evaluación del funcionamiento del sistema de almacenamiento de purines, aguas de limpieza de las naves, donde deberá registrarse y controlar:
 - El nivel de llenado de las balsas.
 - La existencia de fugas.

- i - Prescripciones finales

1. La AAU objeto de la presente resolución tendrá una vigencia indefinida, sin perjuicio de lo establecido en los artículos 17 de la Ley 16/2015, de 23 de abril, de protección ambiental de la Comunidad Autónoma de Extremadura.
2. En su caso, se deberá comunicar el cambio de titularidad en la instalación a la DGS.
3. Se dispondrá de una copia de la presente resolución en el mismo centro a disposición de los agentes de la autoridad que lo requieran.
4. El incumplimiento de las condiciones de la resolución constituye una infracción que irá de leve a grave, según el artículo 131 de la Ley 16/2015, de 23 de abril, de protección ambiental de la Comunidad Autónoma de Extremadura, sancionable con multas de hasta 200.000 euros.
5. Contra esta resolución, que no pone fin a la vía administrativa, el interesado podrá interponer recurso de alzada de conformidad con lo establecido en los artículos 112, 115, 121 y 122 de la Ley 39/2015, de 1 de octubre, del Procedimiento Administrativo Común de



las Administraciones Públicas, ante la Consejera de Agricultura, Ganadería y Desarrollo Sostenible, en el plazo de un mes a contar desde el día siguiente al de la notificación de la presente resolución.

Transcurrido el plazo de interposición del recurso sin que éste se haya presentado, la presente resolución será firme a todos los efectos legales.

Mérida, 16 de mayo de 2024.

El Director General de Sostenibilidad,
GERMÁN PUEBLA OVANDO

**ANEXO I****RESUMEN DEL PROYECTO**

Se trata de la instalación de una explotación porcina en régimen intensivo en naves y corrales con una capacidad de 1.264 cerdos de cebo.

La explotación se ubicará en la parcela 184 del polígono 7, del término municipal de Acehúche, con una superficie de 4,9 ha. Las características esenciales del proyecto se describen en la presente resolución.

La explotación contará con superficie suficiente de secuestro, contando para ello con dos naves. Las instalaciones dispondrán además de, lazareto, fosa/balsa de aguas residuales, embarcadero, vado, vestuarios, silos y depósitos.

En la siguiente tabla se exponen su superficie útil:

NAVES	SUPERFICIE ÚTIL (m ²)
Nave 1	649
Nave 2	615

Las naves dispondrán de ventanas con malla antipajarera, estructura de metálica, cerramiento de hormigón, cubierta de chapa, suelo de hormigón y saneamiento de recogida de deyecciones y aguas de limpieza conectadas mediante arquetas y tubos estancos hasta las balsas de purines.

El número máximo de animales explotados en extensivo en cercas será de 250 cerdos de cebo.

Además de estas instalaciones, la explotación porcina contará con las siguientes edificaciones e infraestructuras:

- Embarcadero: Se trata de un espacio que se utilizará para la carga y descarga de animales.
- Lazareto de 34 m².
- Aseo/vestuario de 11 m², conectado a fosa.
- Balsa: La explotación dispondrá de una balsa lámina PEAD de 1.061 m³, para el almacenamiento de purines, lixiviados y aguas de limpieza de las naves, corrales y estercolero.



- Estercolero: La explotación dispondrá un estercolero de 55 m³.
- Los animales dispondrán de corrales hormigonados con una superficie de 300, 308 y 701 m². Estos corrales compartirán saneamiento con las naves.
- Vado de desinfección de vehículos: Se ubicará en el acceso a la explotación, para desinfección de los vehículos que entran y salen de la misma. Se construirá en hormigón con una profundidad aproximada de 20 cm y con ancho y largo tales que garanticen la desinfección completa de la rueda de un camión en su rodada.
- Pediluvios a la entrada de cada local o nave.
- Almacenamiento de cadáveres: Dispondrá de solera estanca y de fácil limpieza. Se ubicará fuera del recinto de la instalación.
- Cerramiento de la explotación: Se realizará con malla ganadera de alambre galvanizado.
- Silos.
- Depósitos de agua.

**ANEXO II**

PROGRAMA DE GESTIÓN DE PURINES

La explotación dispondrá inicialmente de contrato con gestor autorizado para justificar el cumplimiento de aplicación de purines y estiércoles del apartado a del condicionado de la presente resolución.

ANEXO GRÁFICO

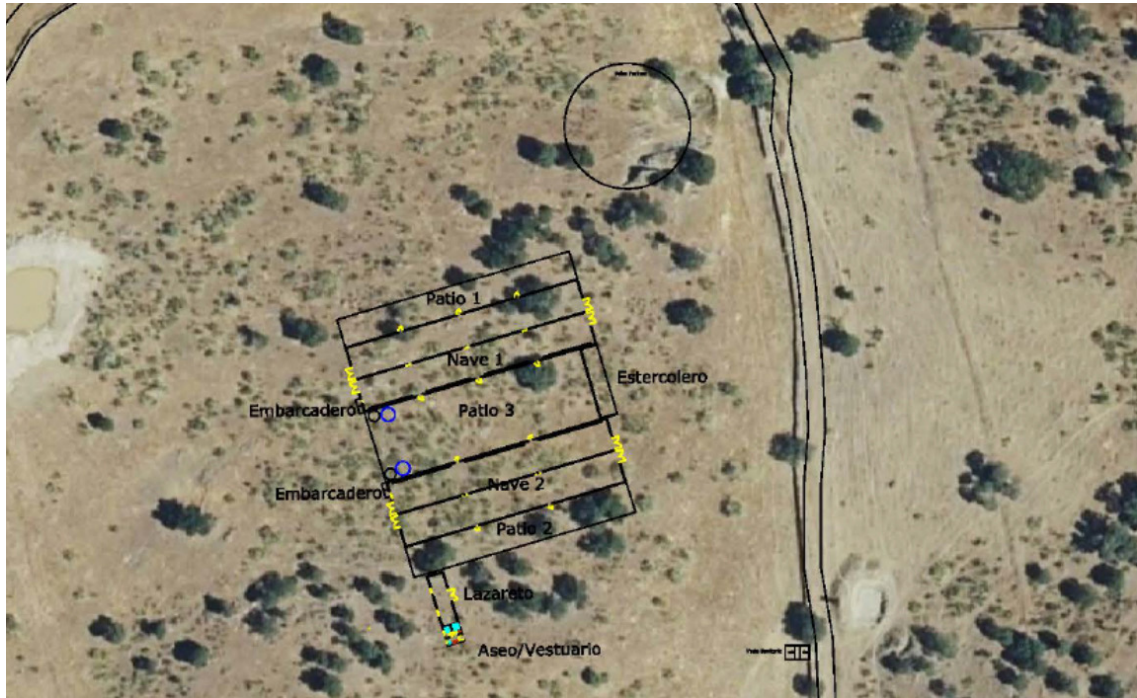



RESOLUCIÓN de 20 de mayo de 2024, de la Dirección General de Política Agraria Comunitaria, por la que se amplía la vigencia temporal para realizar el pastoreo controlado con ganado ovino, como medida de prevención de incendios forestales y eliminación de la vegetación en competencia con la plantación, en determinadas superficies acogidas a las ayudas a la forestación en tierras agrícolas. (2024061763)

La Orden, de la entonces Consejería de Agricultura, Desarrollo Rural, Medio Ambiente y Energía, de 11 de mayo de 2012 (DOE número 93, de 16 de mayo de 2012), establece las condiciones para desarrollar actividades puntuales de pastoreo con ovino en determinadas superficies acogidas a las ayudas a la forestación en tierras agrícolas, como medida de prevención de incendios forestales y eliminación de la vegetación en competencia con la forestación y, en concreto, habilita dos periodos anuales para su realización, del 1 de abril al 31 de mayo y del 1 de noviembre al 31 de diciembre.

La disposición final primera de la citada orden faculta a la persona titular de esta Dirección General, competente en materia de ayudas a la forestación de tierras agrícolas, para modificar de manera motivada los períodos o fechas propuestas para la realización del pastoreo controlado como medida de prevención de incendios forestales y la eliminación de la vegetación en competencia con la forestación en terrenos acogidos a las ayudas a la forestación en tierras agrarias así como para autorizar el cambio de carga ganadera.

Al respecto, se debe tener en cuenta que el estrato herbáceo en el territorio de nuestra Comunidad Autónoma supone un incremento del riesgo de incendio, especialmente en terrenos forestados de origen agrícola, por lo que es preciso eliminar la vegetación que pudiera actuar como combustible y en competencia con la propia forestación siendo, en consecuencia, imprescindible ampliar el plazo del primer período que, de otro modo, concluiría el próximo 31 de mayo.

Por todo ello, en ejercicio de las facultades atribuidas por la citada Orden

RESUELVO:

Primero. Ampliar hasta el 30 de junio de 2024 el periodo de realización del pastoreo controlado recogido en el artículo 9 de la Orden de la Consejería de Agricultura, Desarrollo Rural, Medio Ambiente y Energía, de 11 de mayo de 2012.

Segundo. La realización de la actividad estará supeditada al cumplimiento de todas y cada una de las condiciones siguientes:

- 1.º El terreno forestado deberá contar con pasto suficiente.



2.º Deberá estar garantizada la no realización de daños a la plantación objeto de la ayuda.

3.º La ejecución se realizará en las condiciones establecidas en la Orden de la Consejería de Agricultura, Desarrollo Rural, Medio Ambiente y Energía, de 11 de mayo de 2012 y en la correspondiente comunicación previa supervisada o autorización emitida al efecto.

Tercero. La persona beneficiaria de la ayuda a la forestación de tierras agrarias donde se realiza esta actividad, es la única responsable del cumplimiento y ejecución del pastoreo controlado con ganado ovino, debiendo detener de inmediato el mismo si, durante el período de validez y por causa sobrevenida, entre otras, el escaso desarrollo o agostamiento de los pastos, se produjera, o existiera riesgo de producirse daño a la forestación.

Cuarto. El incumplimiento por parte de las personas beneficiarias de las condiciones o la producción de daños a la forestación, al no atender el requerimiento de los agentes del medio natural o de la propia Administración de paralizar o finalizar el pastoreo controlado, supondrá la pérdida del pago de la prima compensatoria de la anualidad en curso, debiendo proceder a la restauración de los daños ocasionados en la forestación.

Quinto. Las comunicaciones previas y autorizaciones concedidas y vigentes con anterioridad a la publicación de la presente resolución mantendrán su vigencia hasta el 30 de junio del presente.

Contra esta resolución, que no agota la vía administrativa, podrá interponerse recurso de alzada ante la Dirección General de Política Agraria Comunitaria o ante la Consejera de Agricultura, Desarrollo Rural, Población y Territorio, en el plazo de un mes computado desde el día siguiente al de su publicación, de conformidad con los artículos 121 y 122 de la Ley 39/2015, de 1 de octubre, del Procedimiento Administrativo Común de las Administraciones Públicas. Todo ello, sin perjuicio de que las personas interesadas puedan interponer cualquier otro recurso que estimen procedente.

Mérida, 20 de mayo de 2024.

El Director General de Política Agraria
Comunitaria,

JUAN ELOY RODRÍGUEZ UCEDO

• • •



CONSEJERÍA DE GESTIÓN FORESTAL Y MUNDO RURAL

CORRECCIÓN de errores de la Orden de 7 de mayo de 2011 por la que se aprueba el deslinde del monte público n.º 38, denominado "Cíjara", propiedad de la Comunidad Autónoma de Extremadura y ubicado en Herrera del Duque.
(2024050100)

Advertida la existencia de errores en el Registro Topográfico que fue publicado, como anexo, a la Orden de 7 de mayo de 2011 por la que se aprueba el deslinde del monte público n.º 38, denominado "Cíjara", propiedad de la Comunidad Autónoma de Extremadura y ubicado en Herrera del Duque (publicada en el DOE núm. 94, de 18 de mayo de 2011), concretamente cometidos a la hora de referir la ubicación de los piquetes que forman parte del registro y en la transformación, desde el sistema geodésico de referencia ED50 al sistema ETRS89, de las coordenadas que indican la ubicación de los mismos.

Se ha comprobado que algunos valores de las coordenadas tomadas en campo con resolución submétrica fueron redondeados al alza al momento de ser expresados con una resolución métrica, que es la precisión con la que fueron publicados en el DOE de 18 de mayo de 2011. Así mismo, se ha comprobado que esta práctica genera incorrecciones cuando se pretende representar la "cuadrícula" en la que se ubicaría el elemento referenciado (en este caso los "piquetes de deslinde") si para ello se aplican los criterios fijados por consenso para el sistema de coordenadas UTM.

Procede por tanto publicar esta corrección de errores, los datos precisos que obran en el expediente de deslinde (coordenadas con resolución submétrica) y la forma correcta de interpretarlos, consistiendo esta última en saber que las nuevas coordenadas publicadas determinan el "punto central" de un cuadrado (de un metro de lado) en cuyo interior se localiza cada uno de los "piquetes de deslinde".

De conformidad con el artículo 99 de la Ley 1/2002, de 28 de febrero, del Gobierno y de la Administración de la Comunidad Autónoma de Extremadura y con el artículo 109 Ley 39/2015, de 1 de octubre del Procedimiento Administrativo Común de las Administraciones Públicas, las Administraciones públicas podrán rectificar en cualquier momento, de oficio o a instancia de los interesados, los errores materiales, de hecho o aritméticos existentes en sus actos.

Sin que ello suponga modificación alguna del deslinde aprobado, se procede a subsanar los errores, de tal modo que el citado anexo, recogido desde la página 12346 hasta la 12353, queda como sigue:

**ANEXO**

REGISTRO TOPOGRÁFICO

A continuación, se exponen las coordenadas UTM (en Huso 30 y resolución "centimétrica") del "punto central"¹ del cuadrado, de un metro de lado, que contiene a cada uno de los piquetes de deslinde.

MCUP n.º 38. CÍJARA					
N.º de PIQUETE	Coordenadas del Punto central del Cuadrado, de un metro de lado, que contiene al piquete correspondiente.				DISTANCIA al Piquete Anterior (m)
	Sistema ED 1950		Sistema ETRS89		
	Coordenada		Coordenada		
	X	Y	X	Y	
1	326.613,00	4.360.287,00	326.503,19	4.360.080,44	202,58 (último)
2	326.727,00	4.360.222,00	326.617,18	4.360.015,44	131,05
3	326.793,00	4.360.119,00	326.683,18	4.359.912,44	122,24
4	326.953,00	4.359.867,00	326.843,18	4.359.660,44	298,58
5	327.225,00	4.359.569,00	327.115,18	4.359.362,43	403,11
6	327.261,00	4.359.528,00	327.151,18	4.359.321,43	55,8
7	327.305,00	4.359.450,00	327.195,18	4.359.243,43	89,23
8	327.345,00	4.359.239,00	327.235,17	4.359.032,43	214,49
9	327.481,00	4.359.109,00	327.371,17	4.358.902,43	188,14
10	327.523,00	4.358.930,00	327.413,17	4.358.723,43	183,86
10.1	327.595,00	4.358.862,00	327.485,17	4.358.655,43	99,04
11	327.649,00	4.358.771,00	327.539,17	4.358.564,43	105,82
12	327.714,00	4.358.580,00	327.604,17	4.358.373,43	201,76
13	327.936,00	4.358.553,00	327.826,17	4.358.346,43	223,64
14	328.063,00	4.358.540,00	327.953,16	4.358.333,43	127,66
15	328.214,00	4.358.407,00	328.104,16	4.358.200,42	201,22
16	328.284,00	4.358.337,00	328.174,16	4.358.130,42	99
17	328.428,00	4.358.070,00	328.318,16	4.357.863,42	303,36
18	328.450,00	4.357.898,00	328.340,16	4.357.691,42	173,4
19	328.682,00	4.357.666,00	328.572,15	4.357.459,42	328,1
20	328.843,00	4.357.443,00	328.733,15	4.357.236,42	275,05

¹ Cuadrícula UTM de resolución centimétrica que, por su tamaño relativo y por la naturaleza de las operaciones, consideramos como un «punto» a efectos prácticos y sobre el terreno.



MCUP n.º 38. CÍJARA					
N.º de PIQUETE	Coordenadas del Punto central del Cuadrado, de un metro de lado, que contiene al piquete correspondiente.				DISTANCIA al Piquete Anterior (m)
	Sistema ED 1950		Sistema ETRS89		
	Coordenada		Coordenada		
	X	Y	X	Y	
21	329.075,00	4.357.212,00	328.965,15	4.357.005,42	327,39
22	329.292,00	4.357.073,00	329.182,14	4.356.866,41	257,7
23	329.393,00	4.356.953,00	329.283,14	4.356.746,41	156,85
23.1	329.488,00	4.356.794,00	329.378,14	4.356.587,41	185,22
24	329.575,00	4.356.674,00	329.465,14	4.356.467,41	148,22
25	329.610,00	4.356.593,00	329.500,14	4.356.386,41	88,24
26	329.585,00	4.356.495,00	329.475,14	4.356.288,41	101,14
26.1	329.518,00	4.356.399,00	329.408,14	4.356.192,41	117,07
27	329.377,00	4.356.298,00	329.267,14	4.356.091,41	173,44
28	329.236,00	4.356.222,00	329.126,14	4.356.015,41	160,29
29	329.272,00	4.356.007,00	329.162,14	4.355.800,41	218,21
30	329.272,00	4.355.897,00	329.162,14	4.355.690,41	109,46
31	329.349,00	4.355.601,00	329.239,14	4.355.394,41	306,04
32	329.319,00	4.355.278,00	329.209,13	4.355.071,41	324,25
33	329.133,00	4.355.068,00	329.023,14	4.354.861,41	280,53
34	329.053,00	4.354.834,00	328.943,13	4.354.627,41	247,3
35	329.188,00	4.354.639,00	329.078,13	4.354.432,41	237,17
36	329.356,00	4.354.482,00	329.246,13	4.354.275,40	229,94
37	329.498,00	4.354.189,00	329.388,13	4.353.982,40	325,6
38	329.887,00	4.353.845,00	329.777,12	4.353.638,40	519,39
39	329.901,00	4.353.758,00	329.791,12	4.353.551,40	87,85
40	329.976,00	4.353.324,00	329.866,11	4.353.117,40	440,49
41	330.099,00	4.352.906,00	329.989,11	4.352.699,40	435,72
42	330.219,00	4.352.653,00	330.109,11	4.352.446,39	280,47
43	330.412,00	4.352.323,00	330.302,10	4.352.116,39	381,85
44	330.478,00	4.352.249,00	330.368,10	4.352.042,39	99,16
45	330.411,00	4.352.123,00	330.301,10	4.351.916,39	142,7
46	330.172,00	4.351.932,00	330.062,10	4.351.725,39	305,95



MCUP n.º 38. CÍJARA					
N.º de PIQUETE	Coordenadas del Punto central del Cuadrado, de un metro de lado, que contiene al piquete correspondiente.				DISTANCIA al Piquete Anterior (m)
	Sistema ED 1950		Sistema ETRS89		
	Coordenada		Coordenada		
	X	Y	X	Y	
47	330.437,00	4.351.708,00	330.327,10	4.351.501,39	346,99
48	330.685,00	4.351.578,00	330.575,09	4.351.371,39	280,01
48.1	330.471,00	4.351.248,00	330.361,09	4.351.041,39	393,26
49	330.392,00	4.351.152,00	330.282,10	4.350.945,39	124,35
50	330.527,00	4.351.037,00	330.417,09	4.350.830,39	177,42
51	330.705,00	4.350.865,00	330.595,09	4.350.658,39	247,52
52	330.742,00	4.350.602,00	330.632,09	4.350.395,39	265,59
53	331.024,00	4.350.254,00	330.914,08	4.350.047,38	447,92
54	331.199,00	4.349.799,00	331.089,08	4.349.592,38	587,49
55	331.152,00	4.349.698,00	331.042,08	4.349.491,38	111,4
56	330.958,00	4.349.373,00	330.848,08	4.349.166,38	378,21
57	330.935,00	4.349.195,00	330.825,08	4.348.988,38	179,89
58	330.874,00	4.349.033,00	330.764,07	4.348.826,38	213,4
59	330.372,00	4.349.022,00	330.262,08	4.348.815,38	434,01
60	330.224,00	4.349.014,00	330.114,08	4.348.807,38	148,22
61	329.949,00	4.348.973,00	329.839,09	4.348.766,38	278,07
61.1	329.962,00	4.349.030,00	329.852,09	4.348.823,38	58,61
61.2	329.975,00	4.349.129,00	329.865,09	4.348.922,38	99,24
62	330.052,00	4.349.325,00	329.942,09	4.349.118,38	210,77
63	330.103,00	4.349.442,00	329.993,09	4.349.235,38	127,53
64	330.146,00	4.349.590,00	330.036,09	4.349.383,38	154,12
65	330.150,00	4.349.659,00	330.040,09	4.349.452,38	69,3
66	330.153,00	4.349.703,00	330.043,09	4.349.496,38	43,79
67	330.145,00	4.349.881,00	330.035,09	4.349.674,39	178,13
68	330.126,00	4.350.094,00	330.016,09	4.349.887,39	214,45
69	330.113,00	4.350.197,00	330.003,09	4.349.990,39	103,74
70	330.103,00	4.350.250,00	329.993,09	4.350.043,39	54,18
71	330.050,00	4.350.439,00	329.940,10	4.350.232,39	196,01



MCUP n.º 38. CÍJARA					
N.º de PIQUETE	Coordenadas del Punto central del Cuadrado, de un metro de lado, que contiene al piquete correspondiente.				DISTANCIA al Piquete Anterior (m)
	Sistema ED 1950		Sistema ETRS89		
	Coordenada		Coordenada		
	X	Y	X	Y	
71.1	329.997,00	4.350.618,00	329.887,10	4.350.411,39	186,6
72	329.953,00	4.350.731,00	329.843,10	4.350.524,39	120,66
73	329.831,00	4.351.126,00	329.721,10	4.350.919,39	414,32
74	329.789,00	4.351.187,00	329.679,10	4.350.980,39	73,34
74.1	329.719,00	4.351.261,00	329.609,11	4.351.054,39	102,48
75	329.625,00	4.351.394,00	329.515,11	4.351.187,39	162,18
75.1	329.570,00	4.351.459,00	329.460,11	4.351.252,39	85,96
76	329.530,00	4.351.545,00	329.420,11	4.351.338,39	94,05
77	329.517,00	4.351.589,00	329.407,11	4.351.382,39	45,9
78	329.465,00	4.351.710,00	329.355,11	4.351.503,39	131,98
79	329.427,00	4.351.851,00	329.317,11	4.351.644,39	146
80	329.356,00	4.352.091,00	329.246,11	4.351.884,40	250,58
80.1	329.333,00	4.352.163,00	329.223,12	4.351.956,40	75,04
80.2	329.321,00	4.352.203,00	329.211,12	4.351.996,40	41,36
81	329.308,00	4.352.239,00	329.198,12	4.352.032,40	38,96
82	329.266,00	4.352.358,00	329.156,12	4.352.151,40	125,81
82.1	329.249,00	4.352.404,00	329.139,12	4.352.197,40	49,77
83	329.226,00	4.352.470,00	329.116,12	4.352.263,40	69,72
83.1	329.203,00	4.352.534,00	329.093,12	4.352.327,40	67,73
83.2	329.167,00	4.352.627,00	329.057,12	4.352.420,40	99,64
84	329.146,00	4.352.697,00	329.036,12	4.352.490,40	73,39
85	329.086,00	4.352.788,00	328.976,12	4.352.581,40	109,22
86	329.065,00	4.352.948,00	328.955,12	4.352.741,40	160,74
86.1	329.047,00	4.353.544,00	328.937,13	4.353.337,40	596,22
87	328.995,00	4.353.794,00	328.885,13	4.353.587,40	255,06
88	328.977,00	4.353.886,00	328.867,13	4.353.679,40	94,5
89	328.916,00	4.354.099,00	328.806,13	4.353.892,40	221,4
90	328.884,00	4.354.196,00	328.774,13	4.353.989,40	102,18



MCUP n.º 38. CÍJARA					
N.º de PIQUETE	Coordenadas del Punto central del Cuadrado, de un metro de lado, que contiene al piquete correspondiente.				DISTANCIA al Piquete Anterior (m)
	Sistema ED 1950		Sistema ETRS89		
	Coordenada		Coordenada		
	X	Y	X	Y	
91	328.836,00	4.354.224,00	328.726,13	4.354.017,40	56,04
92	328.795,00	4.354.286,00	328.685,13	4.354.079,41	74,24
93	328.765,00	4.354.333,00	328.655,14	4.354.126,41	55,62
94	328.747,00	4.354.373,00	328.637,14	4.354.166,41	43,21
95	328.742,00	4.354.384,00	328.632,14	4.354.177,41	12,56
95.1	328.749,00	4.354.414,00	328.639,14	4.354.207,41	30,33
96	328.707,00	4.354.506,00	328.597,14	4.354.299,41	101,73
97	328.697,00	4.354.534,00	328.587,14	4.354.327,41	28,9
98	328.685,00	4.354.584,00	328.575,14	4.354.377,41	51,43
99	328.672,00	4.354.630,00	328.562,14	4.354.423,41	48,15
100	328.662,00	4.354.660,00	328.552,14	4.354.453,41	31,62
101	328.604,00	4.354.807,00	328.494,14	4.354.600,41	158,52
101.1	328.510,00	4.354.941,00	328.400,14	4.354.734,41	163,57
102	328.277,00	4.355.262,00	328.167,15	4.355.055,41	396,64
103	328.234,00	4.355.371,00	328.124,15	4.355.164,41	116,96
104	328.337,00	4.355.943,00	328.227,15	4.355.736,41	581,74
105	328.475,00	4.356.517,00	328.365,15	4.356.310,41	590,17
106	328.529,00	4.356.870,00	328.419,15	4.356.663,42	357,32
107	328.345,00	4.357.080,00	328.235,15	4.356.873,42	279,33
108	328.156,00	4.357.270,00	328.046,16	4.357.063,42	267,54
109	327.918,00	4.357.367,00	327.808,16	4.357.160,42	256,64
110	327.852,00	4.357.573,00	327.742,16	4.357.366,42	216,49
111	327.749,00	4.357.710,00	327.639,16	4.357.503,42	171,61
112	327.528,00	4.357.921,00	327.418,17	4.357.714,43	305,76
112.1	327.502,00	4.357.961,00	327.392,17	4.357.754,43	46,84
112.2	327.423,00	4.358.066,00	327.313,17	4.357.859,43	132,17
113	327.334,00	4.358.161,00	327.224,17	4.357.954,43	129,72
114	327.305,00	4.358.218,00	327.195,17	4.358.011,43	63,84



MCUP n.º 38. CÍJARA					
N.º de PIQUETE	Coordenadas del Punto central del Cuadrado, de un metro de lado, que contiene al piquete correspondiente.				DISTANCIA al Piquete Anterior (m)
	Sistema ED 1950		Sistema ETRS89		
	Coordenada		Coordenada		
	X	Y	X	Y	
115	327.294,00	4.358.265,00	327.184,17	4.358.058,43	48,82
116	327.279,00	4.358.326,00	327.169,17	4.358.119,43	62,28
117	327.239,00	4.358.394,00	327.129,17	4.358.187,43	79,62
118	327.172,00	4.358.469,00	327.062,17	4.358.262,43	99,47
119	327.085,00	4.358.544,00	326.975,17	4.358.337,43	115,91
120	327.015,00	4.358.615,00	326.905,17	4.358.408,43	99,08
121	327.002,00	4.358.643,00	326.892,18	4.358.436,43	31,35
122	326.993,00	4.358.679,00	326.883,18	4.358.472,43	36,73
122.1	326.989,00	4.358.734,00	326.879,18	4.358.527,43	55,06
122.2	326.968,00	4.358.886,00	326.858,18	4.358.679,43	153,48
123	326.922,00	4.358.990,00	326.812,18	4.358.783,43	114,36
124	326.897,00	4.359.044,00	326.787,18	4.358.837,43	59,4
125	326.889,00	4.359.074,00	326.779,18	4.358.867,43	30,61
126	326.847,00	4.359.182,00	326.737,18	4.358.975,43	115,71
127	326.831,00	4.359.257,00	326.721,18	4.359.050,43	77,04
128	326.801,00	4.359.311,00	326.691,18	4.359.104,43	61,6
129	326.644,00	4.359.541,00	326.534,18	4.359.334,44	279,06
130	326.568,00	4.359.608,00	326.458,18	4.359.401,44	101,55
131	326.503,00	4.359.693,00	326.393,18	4.359.486,44	106,48
132	326.397,00	4.359.634,00	326.287,19	4.359.427,44	121,3
133	326.362,00	4.359.617,00	326.252,19	4.359.410,44	39,09
134	326.335,00	4.359.721,00	326.225,19	4.359.514,44	107,4
135	326.339,00	4.359.934,00	326.229,19	4.359.727,44	212,55
136	326.355,00	4.359.960,00	326.245,19	4.359.753,44	30,86
137	326.455,00	4.360.068,00	326.345,19	4.359.861,44	147,21
138	326.495,00	4.360.123,00	326.385,19	4.359.916,44	67,71
139 (coincide con el n.º 1)	326.613,00	4.360.287,00	326.503,19	4.360.080,44	202,58



Lo que se hace público para general conocimiento y, especialmente, de los afectados por esta publicación de la Orden por la que se aprueba el deslinde del monte de utilidad pública n.º 38 "Cíjara", de Herrera del Duque, provincia de Badajoz.

Mérida, 10 de mayo de 2024.

El Consejero de Gestión Forestal y
Mundo Rural,

IGNACIO HIGUERO DE JUAN

• • •





SERVICIO EXTREMEÑO DE SALUD

RESOLUCIÓN de 21 de mayo de 2024, la Dirección General de Recursos Humanos, por la que se acuerda la remisión del expediente administrativo correspondiente al recurso contencioso-administrativo tramitado por el procedimiento abreviado n.º 54/2024, interpuesto ante el Juzgado de lo Contencioso-administrativo n.º 1 de Mérida, y se emplaza a los posibles interesados en el mismo. (2024061760)

Ante el Juzgado de lo Contencioso-administrativo n.º 1 de Mérida se ha interpuesto recurso contencioso-administrativo, con número de procedimiento abreviado 54/2024, promovido por D.ª Sonia Moyano Cidoncha frente a la Resolución de 2 de enero de 2024, de la Dirección Gerencia del Servicio Extremeño de Salud, por la que se estima parcialmente el recurso de reposición interpuesto por la misma frente a la Resolución de 30 de junio de 2023, por la que se hace pública la relación definitiva de aprobados en el proceso selectivo para el acceso a la condición de personal estatutario fijo en la categoría de Enfermero/a, en las instituciones sanitarias del Servicio Extremeño de Salud, así como frente a la Resolución de 6 de febrero de 2024, de la Dirección Gerencia, por la que se modifica la citada Resolución de 30 de junio de 2023.

En consecuencia, de conformidad con lo dispuesto en los artículos 48 y 49 de la Ley 29/1998, de 13 de julio, reguladora de la Jurisdicción Contencioso-administrativa, y dando cumplimiento al requerimiento efectuado por el Juzgado de lo Contencioso-administrativo n.º 1 de Mérida, se acuerda la remisión del expediente administrativo y se emplaza a los posibles interesados en el mismo, para que puedan personarse ante dicho juzgado, si a su derecho conviniera, en el plazo de nueve días, a contar desde el día siguiente a la publicación de la presente resolución.

De personarse fuera del plazo indicado, se les tendrá por parte para los trámites no precluidos, continuando el procedimiento por sus trámites y sin que haya lugar a practicarles en estrados o en cualquier otra forma, notificaciones de clase alguna.

Mérida, 21 de mayo de 2024.

El Director General de Recursos
Humanos,

JOSÉ ANTONIO BOTE PAZ

• • •

**V****ANUNCIOS****CONSEJERÍA DE AGRICULTURA, GANADERÍA Y DESARROLLO SOSTENIBLE**

ANUNCIO de 16 de mayo de 2024 por el que se somete a información pública la solicitud de autorización ambiental integrada del proyecto de una planta de biometanización de alperujos, promovida por Desarrollos Bioenergéticos de Extremadura Alagón, SL, a ubicar en el término municipal de Oliva de Plasencia, provincia de Cáceres. Expte.: AAI23/025. (2024080798)

Para dar cumplimiento a lo dispuesto en el artículo 16 del Real Decreto Legislativo 1/2016, de 16 de diciembre, por el que se aprueba el texto refundido de la Ley de prevención y control integrados de la contaminación, y en el artículo 13 de la Ley 16/2015, de 23 de abril, de protección ambiental de la Comunidad Autónoma de Extremadura, se comunica al público en general que la solicitud de autorización ambiental integrada del proyecto de una planta de biometanización de alperujos, promovida por Desarrollos Bioenergéticos de Extremadura Alagón, SL, a ubicar en el término municipal de Oliva de Plasencia, provincia de Cáceres, podrá ser examinada, durante un plazo de 30 días hábiles, a contar desde el día siguiente al de la publicación del presente anuncio en el Diario Oficial de Extremadura, en las dependencias de la Dirección General de Sostenibilidad de la Consejería de Agricultura, Ganadería y Desarrollo Sostenible de la Junta de Extremadura, sitas en avda. Valhondo, s/n., de la localidad de Mérida, previa cita solicitada a través del correo electrónico exp.sostenibilidad@juntaex.es.

Por otra parte, la solicitud de autorización ambiental integrada ha sido remitida por la Dirección General de Sostenibilidad al Ayuntamiento de Oliva de Plasencia, para que promueva la participación real y efectiva de los interesados en el procedimiento de otorgamiento de la Autorización Ambiental Integrada (artículo 14 del Real Decreto Legislativo 1/2016, de 16 de diciembre, por el que se aprueba el texto refundido de la Ley de prevención y control integrados de la contaminación).

Es órgano competente para la resolución del presente procedimiento administrativo, la Dirección General de Sostenibilidad de la Consejería de Agricultura, Ganadería y Desarrollo Sostenible, de conformidad con lo dispuesto en los artículos 3.28 y 13.9 de la Ley 16/2015, de 23 de abril, de protección ambiental de la Comunidad Autónoma de Extremadura, en relación con el artículo 14.6 del Decreto 77/2023, de 21 de julio, por el que se establece la estructura orgánica básica de la Administración de la Comunidad Autónoma de Extremadura.

Este instrumento de intervención administrativa ambiental, autoriza y condiciona la ejecución y puesta en funcionamiento de la actividad desde el punto de vista ambiental. Conforme a lo



dispuesto en la Ley 16/2015, de 23 de abril, de protección ambiental de la Comunidad Autónoma de Extremadura, el otorgamiento de la autorización ambiental integrada precede a las demás autorizaciones sectoriales o licencias que sean obligatorias, entre otras, a las autorizaciones sustantivas de las industrias y a las licencias urbanísticas (artículo 11.4), no pudiendo autorizarse o ejecutarse el proyecto sin que previamente se haya formulado el informe de impacto ambiental (artículo 91.1), incluyendo la autorización ambiental integrada las actuaciones relativas a la evaluación de impacto ambiental del proyecto (artículo 11.2).

Los datos generales del proyecto son:

- Real Decreto Legislativo 1/2016, de 16 de diciembre. La actividad es encuadrable en la categoría 5.4.a. de su anejo I, relativa a “Valorización, o una mezcla de valorización y eliminación, de residuos no peligrosos con una capacidad superior a 75 toneladas por día que incluyan una o más de las siguientes actividades, excluyendo las incluidas en el Real Decreto-ley 11/1995, de 28 de diciembre, por el que se establecen las normas aplicables al tratamiento de las aguas residuales urbanas: Tratamiento biológico. Cuando la única actividad de tratamiento de residuos que se lleve a cabo en la instalación sea la digestión anaeróbica, los umbrales de capacidad para esta actividad serán de 100 toneladas al día”.
- Ley 21/2013, de 9 de diciembre. El proyecto se encuentra sometido al procedimiento de evaluación de impacto ambiental simplificada, al encontrarse incluido en el grupo 9.b del anexo II de la Ley 21/2013, de 9 de diciembre, de evaluación ambiental, relativo a “Instalaciones de eliminación o valorización de residuos no incluidas en el anexo I, excepto la eliminación o valorización de residuos propios no peligrosos en el lugar de producción”.
- Actividad: El proyecto consiste en la construcción y puesta en funcionamiento de planta de biometanización de alperujo.

En la planta proyectada, mediante un proceso de digestión anaerobia, se descompondrá la materia orgánica contenida en los alperujos y el ramón de olivas, para transformarla en biogás y en un residuo sólido estabilizado.

El biogás obtenido será purificado y refinado para obtener biometano, que será inyectado en la red de gas natural.

- Capacidad: El proyecto prevé su implantación en dos fases. Tras la primera fase, la planta tendrá capacidad para tratar hasta 25.000 tn/año de este residuo, ampliándose a 50.000 tn/año con la segunda fase.



- Ubicación: La instalación industrial se ubicará en la parcela 13 del polígono 533, del término municipal de Oliva de Plasencia (Cáceres). Las coordenadas geográficas representativas de la instalación son: X: 749.847; Y: 4.445.252; ETRS89, huso 29. La parcela donde se implantará el proyecto cuenta con una superficie de 30.000 m²; y el acceso a las instalaciones proyectadas se realizará desde la carretera CC-212, a través del camino del Pimpollar.

- Infraestructuras e instalaciones:
 - Dos balsas para almacenamiento de alperujo, de 25.000 m³ de capacidad cada una de ellas. Estas infraestructuras serán impermeables y estancas; contando, además, con una cubierta flotante para evitar fermentaciones del material, antes de su entrada a los digestores, y los consecuentes olores y emisión de gases.
 - Una balsa, de 20.000 m³ de capacidad, para el almacenamiento de digestato líquido. Esta balsa será igual, en cuanto a diseño y construcción, a las dos balsas anteriores.
 - Tanque de recepción o pre-tanque, construido en hormigón armado. Este tanque estará equipado con agitadores de inmersión, y diversos sensores y válvulas de seguridad.
 - Digestor tritón, construido en hormigón armado; con un diseño de tanques concéntricos, donde el tanque central sirve como digestor secundario, y el anillo exterior como digestor primario.
 - Digestor terciario, construido en hormigón; que está conectado a la tubería del sistema de biogás y equipado con dos anillos de calentamiento, para aumentar la producción de biogás.
 - Módulo técnico para el biogás.
 - Separador de tornillo, para la extracción del digestato de los digestores.
 - Sistema de upgrading, para filtrar el biogás y obtener biometano, que se inyecta al gasoducto.
 - Oficina prefabricada.
 - Sistema de tratamiento de aguas sanitarias mediante fosa de oxidación total con tecnología SBR, y retirada por gestor autorizado.
 - Suministro de agua mediante pozo.



Las personas físicas o jurídicas podrán presentar sus sugerencias y alegaciones, durante el plazo indicado en el párrafo primero de este anuncio, en cualquiera de los lugares previstos en el artículo 7 Decreto 257/2009, de 18 de diciembre, por el que se implanta un Sistema de Registro Único y se regulan las funciones administrativas del mismo en el ámbito de la Administración de la Comunidad Autónoma de Extremadura (Oficinas de Asistencia a la Ciudadanía de la Administración de la Comunidad Autónoma de Extremadura, de los órganos de la Administración General del Estado, de los órganos de cualquier otra Administración Autonómica, de las Entidades que integran la Administración Local que hayan suscrito el correspondiente Convenio con la Administración de la Comunidad Autónoma de Extremadura para actuar como registro concertado, a través del Registro Electrónico de la Junta de Extremadura, en las oficinas de Correos, de acuerdo con su normativa específica, en las representaciones diplomáticas y oficinas consulares de España en el extranjero, conforme a su normativa o en cualquier otro órgano que indique una norma específica), o en cualquiera de los lugares indicados en el artículo 16.4 de la Ley 39/2015, de 1 de octubre, del Procedimiento Administrativo Común de las Administraciones Públicas, dirigidas al Servicio de Prevención, Calidad Ambiental y Cambio Climático de la Dirección General de Sostenibilidad de la Consejería de Agricultura, Ganadería y Desarrollo Sostenible.

La comparecencia en el trámite de información pública no otorga, por sí misma, la condición de interesado en el procedimiento. No obstante, quienes presenten alegaciones u observaciones en este trámite tienen derecho a obtener de la Administración una respuesta razonada, que podrá ser común para todas aquellas alegaciones que planteen cuestiones sustancialmente iguales (artículo 83.3 de la Ley 39/2015, de 23 de abril, de protección ambiental de la Comunidad Autónoma de Extremadura).

Lo que se comunica a los efectos oportunos y para el general conocimiento.

Mérida, 16 de mayo de 2024. El Director General de Sostenibilidad, GERMÁN PUEBLA OVANDO.





ANUNCIO de 16 de mayo de 2024 por el que se publican propuestas de resolución provisional estimatoria relativas a solicitudes de ayudas estatales destinadas a la ejecución de proyectos de inversión dentro del Plan de impulso de la sostenibilidad y competitividad de la agricultura y la ganadería (III) en el marco del Plan de Recuperación, Transformación y Resiliencia, "Programa de apoyo para la aplicación de agricultura de precisión y tecnologías 4.0 en el sector agrícola y ganadero", al amparo de la Resolución de 15 de marzo de 2023. (2024080799)

El Decreto 26/2022, de 23 de marzo, establece las bases reguladoras y la convocatoria para el año 2022 en la Comunidad Autónoma de Extremadura (DOE número 72, de 13 de abril de 2022) de las ayudas destinadas a la ejecución de proyectos de inversión dentro del plan de impulso de la sostenibilidad y competitividad de la agricultura y la ganadería (III) en el marco del Plan de Recuperación, Transformación y Resiliencia, conforme a lo dispuesto en el Real Decreto 948/2021, de 2 de noviembre de 2021, publicado en el BOE núm. 263, de 3 de noviembre de 2021, "Programa de apoyo para la aplicación de agricultura de precisión y tecnologías 4.0 en el sector agrícola y ganadero".

El citado decreto, en su artículo 26, establece que en aras de lograr una mayor efectividad, cualquier tipo de notificación y comunicación, que los órganos competentes de la Consejería de Agricultura, Ganadería y Desarrollo Sostenible, dirijan a las interesadas en el procedimiento, se podrá efectuar mediante la publicación de Anuncio en el Diario Oficial de Extremadura, que indicará el lugar y el medio utilizado en el que se encuentra expuesta la relación de personas interesadas afectadas, así como el acto de que se trate.

El artículo 5 del Decreto 26/2022 estipula que el procedimiento de concesión de las ayudas se realizará en régimen de concurrencia competitiva conforme a los criterios de preferencia contemplados en los artículos 7, 12 y 20 y de acuerdo con los principios de publicidad, objetividad, transparencia, igualdad y no discriminación. No obstante, lo anterior, no será preciso establecer un orden de prelación en el caso de que el crédito consignado en la convocatoria fuera suficiente, atendiendo al número de solicitudes una vez terminado el plazo de presentación de estas.

En aplicación del artículo 28 el órgano instructor, a la vista de la preevaluación del expediente y del informe vinculante correspondiente de la Comisión de Valoración, formula la propuesta de resolución provisional que se notifica a los interesados para que, en un plazo de 10 días, a contar desde el día siguiente a esta notificación, manifiesten su conformidad o disconformidad con la misma, realizando las alegaciones que estimen pertinentes. En caso de no manifestarse se entenderá su conformidad con la misma.



Se informa que los interesados relacionados en el anexo adjunto podrán conocer dicha propuesta de resolución provisional a través de la notificación individual tramitada mediante la plataforma LABOREO.

<https://laboreo.juntaex.es/>

Igualmente se informa que podrán presentar las alegaciones oportunas a través del Trámite de ARADO "Presentación documentación Ayudas FEADER NO SIG - INVERSIONES" en la dirección web abajo indicada, siempre que dispongan de certificado digital o DNI electrónico.

<https://aradoacceso.juntaex.es/Paginas/Login>

Mérida, 16 de mayo de 2024. El Jefe de Servicio de Ayudas Estructurales, ANTONIO JESÚS PI PÉREZ.

**ANEXO**

Relación de titulares de expedientes donde han recaído propuestas de resolución provisional estimatoria relativas a solicitudes de ayudas estatales destinadas a la ejecución de proyectos de inversión dentro del Plan de impulso de la sostenibilidad y competitividad de la agricultura y la ganadería (III) en el marco del Plan de recuperación, transformación y resiliencia, para el ejercicio 2022: "Programa de apoyo para la aplicación de agricultura de precisión y tecnologías 4.0 en el sector agrícola y ganadero".

CIF/NIF	Nombre
***6747**	GARCÍA MEJUTO, CARLOTA JOSEFINA
***9060**	CORVILLO MORENO, CARLOS
***6133**	CORDERO FERNANDEZ, TOMAS
***8132**	MENDOZA FERNÁNDEZ, BORJA
***8790**	GARCÍA GARCÍA, MARÍA VANESA
***7867**	CARRANZA BOTE, MANUEL
***6916**	GALLARDO SÁNCHEZ, MANUEL
***6313**	BARRANTES LOZANO, LUIS FRANCISCO
***6467**	ABRIL NUÑEZ, MARÍA ELENA
***7716**	PARRAS GARCÍA, JUAN FRANCISCO
***3696**	SANCHEZ LEÓN, JUAN FRANCISCO
***7856**	VALIENTE GARCIA, PILAR
***5929**	PAJUELO POLO, JOSÉ IGNACIO
***5958**	PEÑAS GARCÍA, DAVID
***2628**	HERRERA JIMÉNEZ, MARÍA
***6036**	PATIÑO PEREZ, LORENZO
***3791**	CASILLAS MONJE, PABLO
***4190**	AGROQ. M. AMOR, SL



CIF/NIF	Nombre
***6066**	TECNOAGRICULTURA ALCO, SL
***7282**	TRANSLOSAN SERVICIOS Y NEGOCIOS, SL
***7810**	TODO EN HUNO SERVICIOS AGRÍCOLAS, SL
***8718**	DOMINGUEZ RODRÍGUEZ TITUL. COMP. EXP. AGRARIAS
***7288**	BARQUERO-CASTAÑO TITULARIDAD COMPARTIDA DE EXPL. AGRARIA



AYUNTAMIENTO DE CASTILBLANCO

EDICTO de 16 de mayo de 2024 sobre nombramiento como funcionario de carrera, en la categoría de Encargado de Obras. (2024ED0012)

Por Resolución de Alcaldía de fecha dieciséis de mayo de dos mil veinticuatro, una vez concluido el procedimiento selectivo, se ha efectuado el nombramiento de D. Luis Diego Chamizo González, con DNI ***8670**, como funcionario de carrera, pertenecientes a la Escala de Administración Especial, Subescala Servicios Especiales, Grupo C, Subgrupo C1, con la denominación de Encargado de Obras del Ayuntamiento de Castilblanco.

Lo que se hace público en cumplimiento de lo dispuesto por el artículo 80.1.b) de la Ley 13/2015, de 8 de abril, de Función Pública de Extremadura y por el artículo 62 del texto refundido de la Ley del Estatuto Básico del Empleado Público.

Castilblanco, 16 de mayo de 2024. El Alcalde, EUSEBIO FERNÁNDEZ CASASOLA.

• • •





AYUNTAMIENTO DE GARGÜERA

ANUNCIO de 17 de mayo de 2024 sobre nombramiento de personal laboral fijo, en la categoría de Operario de Servicios Múltiples. (2024080805)

Por Decreto de esta Alcaldía de fecha 3 de mayo de 2024, una vez concluido el proceso de selección para cubrir una plaza de Operario de Servicios Múltiples, mediante el sistema de concurso de méritos, en el marco del proceso extraordinario de estabilización del empleo temporal, convocado por Resolución de la Alcaldía de este Ayuntamiento de fecha 16 de diciembre de 2022; anunciado en el Boletín Oficial de la Provincia de fecha 22 de diciembre de 2022, en el Diario Oficial de Extremadura, de fecha 30 de diciembre de 2022; y el Boletín Oficial del Estado de fecha 6 de febrero de 2024, se ha efectuado el nombramiento de:

D. Ernesto Vega Collazos, DNI****.431G, como personal laboral fijo en la plantilla del Ayuntamiento de Gargüera, en la categoría de Operario de Servicios Múltiples.

Lo que se hace público en cumplimiento de lo dispuesto en el artículo 62 del Real Decreto Legislativo 5/2015, de 30 de octubre, por el que se aprueba el texto refundido de la Ley del Estatuto Básico del Empleado Público y el artículo 87.1 de la Ley 13/2015, de 8 de abril, de Función Pública de Extremadura.

Gargüera, 17 de mayo de 2024. La Alcaldesa, FELICIANA MUÑOZ FERNÁNDEZ.

• • •





AYUNTAMIENTO DE MÉRIDA

EDICTO de 15 de mayo de 2024 sobre aprobación definitiva de Estudio de Detalle. (2024ED0013)

El Pleno del Excelentísimo Ayuntamiento de Mérida, en sesión ordinaria de fecha 30 de noviembre de 2023, de acuerdo con el artículo 137.2 del Reglamento de Planeamiento de Extremadura, resolvió aprobar definitivamente el Estudio de Detalle de la parcela RU-5-2 del Sector SUP-OE-03 "Borde Oeste Academia, promovido por la mercantil Plalyso, SL, lo que se hace público una vez que se ha procedido a inscribir dicho Estudio de Detalle en el Registro de Instrumentos de Planeamiento Urbanístico de la Dirección General de Urbanismo y Ordenación del Territorio.

Mérida, 15 de mayo de 2024. La Delegada Urbanismo, SILVIA FERNÁNDEZ GÓMEZ.