



## [ S U M A R I O ]

### I DISPOSICIONES GENERALES

#### Consejería de Gestión Forestal y Mundo Rural

**Plan INFOEX.** Corrección de errores de la Orden de 15 de mayo de 2024 por la que se establece la época de peligro alto de incendios Plan INFOEX en el año 2024, se regula el uso del fuego y las actividades susceptibles de generar riesgo de incendios forestales durante dicha época, y se desarrollan las Medidas Generales y las Medidas de Autoprotección. .... 26964

### III OTRAS RESOLUCIONES

#### Consejería de Presidencia, Interior y Diálogo Social

**Convenios.** Resolución de 27 de mayo de 2024, de la Secretaría General, por la que se da publicidad al Convenio para el desarrollo de programas formativos de Formación Profesional Dual en el sistema educativo entre la Consejería de Educación, Ciencia y Formación Profesional y Dental Zafra Río Bodión, SL, para el ciclo formativo de Grado Superior en Higiene Bucodental del IES Dr. Fernández Santana de Los Santos de Maimona..... 26965



**Convenios.** Resolución de 27 de mayo de 2024, de la Secretaría General, por la que se da publicidad al Convenio para el desarrollo de programas formativos de Formación Profesional Dual en el sistema educativo entre la Consejería de Educación, Ciencia y Formación Profesional y Hostelería Valmar, SL, para los ciclos formativos de Grado Medio de Cocina y Gastronomía, de Servicios en Restauración y de Grado Superior de Guía Información y Asistencia Turísticas y de Dirección de Cocina del IES Sierra de Santa Bárbara de Plasencia.....**26973**

**Convenios.** Resolución de 27 de mayo de 2024, de la Secretaría General, por la que se da publicidad al Convenio para el desarrollo de programas formativos de Formación Profesional Dual en el sistema educativo entre la Consejería de Educación, Ciencia y Formación Profesional e Isabel García Flores para el ciclo formativo de Grado Superior en Educación Infantil del IES Suárez de Figueroa de Zafra. ....**26981**

**Convenios.** Resolución de 27 de mayo de 2024, de la Secretaría General, por la que se da publicidad al Convenio para el desarrollo de programas formativos de Formación Profesional Dual en el sistema educativo entre la Consejería de Educación, Ciencia y Formación Profesional y María del Pilar Ramajo Martín, para el ciclo formativo de Grado Superior en Administración y Finanzas del IES Jálama de Moraleja.....**26989**

**Convenios.** Resolución de 27 de mayo de 2024, de la Secretaría General, por la que se da publicidad al Convenio por el que se formaliza la transferencia específica plurianual a favor del Centro de Investigaciones Científicas y Tecnológicas de Extremadura (CICYTEX) para financiar la realización de ensayos oficiales de valor agronómico, precontrol y postcontrol de varias especies vegetales, en el ámbito de las actuaciones propias de la Dirección General de Agricultura y Ganadería de la Consejería de Agricultura, Ganadería y Desarrollo Sostenible de la Junta de Extremadura, para los ejercicios 2024 a 2027.....**26997**

## **Consejería de Agricultura, Ganadería y Desarrollo Sostenible**

**Trámites telemáticos.** Resolución de 6 de mayo de 2024, de la Dirección General de Industria, Energía y Minas, por la que se hace pública la disponibilidad de la tramitación por medios electrónicos de los procedimientos "Depósito de fianza anual exigible a las empresas distribuidoras y comercializadoras de energía eléctrica" y "Comunicación de auditoría de datos e indicadores de calidad o plan de actuaciones de medios materiales y personales, exigible a las empresas distribuidoras y comercializadoras de energía eléctrica", y se publican los modelos de formularios asociados a la tramitación. ....**27027**



**Impacto ambiental.** Resolución de 21 de mayo de 2024, de la Dirección General de Sostenibilidad, por la que se formula informe de impacto ambiental del proyecto de centro de actividades y alojamiento rural, cuyo promotor es Eloy Bonafonte Trechs, en el término municipal de Valverde de la Vera. Expte.: IA23/402.....**27040**

**Impacto ambiental.** Resolución de 21 de mayo de 2024, de la Dirección General de Sostenibilidad, por la que se formula declaración de impacto ambiental relativa al proyecto de adecuación de local a vivienda para actividad turística, en el término municipal de Guadalupe (Cáceres). Expte.: IA21/1740.....**27063**

**Impacto ambiental.** Resolución de 21 de mayo de 2024, de la Dirección General de Sostenibilidad, por la que se formula informe de impacto ambiental del proyecto de modificación de concesión de aguas subterráneas para la transformación en regadío de un total de 10,2129 ha de viñedo mediante un sistema de goteo, en el polígono 13 parcelas 9, 10, 26 y 100, promovido por Fabián Fernández Roncero, en el término municipal de Villafranca de los Barros. Expte.: IA21/1758.....**27086**

### **Consejería de Cultura, Turismo, Jóvenes y Deportes**

**Producción cinematográfica y audiovisual. Ayudas.** Resolución de 20 de mayo de 2024, de la Secretaría General, por la que se convocan las ayudas destinadas al desarrollo de proyectos audiovisuales de la Comunidad Autónoma de Extremadura para el año 2024.....**27105**

**Producción cinematográfica y audiovisual. Ayudas.** Extracto de la Resolución, de la Secretaría General, por la que se aprueba la convocatoria de las ayudas destinadas al desarrollo de proyectos audiovisuales de la Comunidad Autónoma de Extremadura 2024.....**27161**

### **Consejería de Educación, Ciencia y Formación Profesional**

**Centros docentes privados.** Resolución de 22 de mayo de 2024, de la Secretaría General de Educación y Formación Profesional, por la que se publica la parte dispositiva de la Resolución de 21 de mayo de 2024, de la Consejera de Educación, Ciencia y Formación Profesional, por la que se modifica la autorización administrativa, de apertura y funcionamiento del centro docente privado "Claret", de Don Benito (Badajoz), por ampliación de enseñanzas.....**27164**

**Sentencias. Ejecución.** Resolución de 22 de mayo de 2024, de la Dirección General de Personal Docente, por la que se dispone la ejecución de la sentencia n.º 24/2024, de 11 de marzo, dictada por el Juzgado de lo Contencioso-administrativo n.º 1 de Cáceres en el procedimiento abreviado n.º 114/2023.....**27168**

**V****ANUNCIOS****Consejería de Agricultura, Ganadería y Desarrollo Sostenible**

**Notificaciones.** Corrección de errores del Anuncio de 13 de mayo de 2024 sobre notificación de determinadas resoluciones en relación con la calificación de explotación agraria prioritaria de personas físicas, de solicitudes presentadas en el año 2023.....**27170**

**Consejería de Infraestructuras, Transporte y Vivienda**

**Expropiaciones. Citación.** Anuncio de 16 de mayo de 2024 sobre citación para el pago de los depósitos previos y firma de actas de ocupación en el expediente de expropiación forzosa para la ejecución de la obra: "Mejora de la eficiencia del sistema de abastecimiento en Higuera de Llerena y Rubiales".....**27173**

**Ayuntamiento de Alcántara**

**Información pública.** Anuncio de 24 de mayo de 2024 sobre modificación puntual n.º 9 de las Normas Subsidiarias.....**27176**

**Ayuntamiento de Plasencia**

**Información pública.** Anuncio de 24 de mayo de 2024 sobre aprobación inicial del Programa de Ejecución y del Proyecto de Redelimitación de la Unidad de Actuación Integral AU-R.1 del Plan General Municipal. ....**27177**

**I****DISPOSICIONES GENERALES****CONSEJERÍA DE GESTIÓN FORESTAL Y MUNDO RURAL**

*CORRECCIÓN de errores de la Orden de 15 de mayo de 2024 por la que se establece la época de peligro alto de incendios Plan INFOEX en el año 2024, se regula el uso del fuego y las actividades susceptibles de generar riesgo de incendios forestales durante dicha época, y se desarrollan las Medidas Generales y las Medidas de Autoprotección. (2024050102)*

Advertido error en el texto de la Orden de 15 de mayo de 2024 por la que se establece la época de peligro alto de incendios Plan INFOEX en el año 2024, se regula el uso del fuego y las actividades susceptibles de generar riesgo de incendios forestales durante dicha época, y se desarrollan las Medidas Generales y las Medidas de Autoprotección, publicada en el Diario Oficial de Extremadura n.º 99, de 23 de mayo de 2024, se procede a su oportuna rectificación, en los términos que a continuación se indican:

En el Anexo V, en el "CUADRO DE PRECAUCIONES Y MEDIDAS MÍNIMAS DE SEGURIDAD PARA ACTIVIDADES CON RIESGO DE INCENDIO FORESTAL",

Donde dice:

"Notas sobre la vigilancia: los operarios, depósitos y vehículos deberán estar a una distancia que permita el control y la visión directa de la máquina en funcionamiento. Se mantendrá la vigilancia durante un tiempo prudencial tras el cese o suspensión de la actividad".

Debe decir:

"Notas sobre la vigilancia: los operarios, depósitos y vehículos deberán estar a una distancia que permita el control y la visión directa de la máquina en funcionamiento. Se mantendrá la vigilancia durante un tiempo prudencial tras el cese o suspensión de la actividad.

Estas medidas son de aplicación cuando la superficie forestal de referencia presente áreas de más de 5 ha con vegetación continua arbolada o arbustiva de especies forestales de altura superior a 1 m".

Mérida, 27 de mayo de 2024.

El Consejero de Gestión Forestal  
y Mundo Rural,  
IGNACIO HIGUERO DE JUAN

La Consejera de Agricultura,  
Ganadería y Desarrollo Sostenible,  
MERCEDES MORÁN ÁLVAREZ

**III****OTRAS RESOLUCIONES****CONSEJERÍA DE PRESIDENCIA, INTERIOR Y DIÁLOGO SOCIAL**

*RESOLUCIÓN de 27 de mayo de 2024, de la Secretaría General, por la que se da publicidad al Convenio para el desarrollo de programas formativos de Formación Profesional Dual en el sistema educativo entre la Consejería de Educación, Ciencia y Formación Profesional y Dental Zafra Río Bodión, SL, para el ciclo formativo de Grado Superior en Higiene Bucodental del IES Dr. Fernández Santana de Los Santos de Maimona. (2024061809)*

Habiéndose firmado el día 29 de abril de 2024, el Convenio para el desarrollo de programas formativos de Formación Profesional Dual en el sistema educativo entre la Consejería de Educación, Ciencia y Formación Profesional y Dental Zafra Río Bodión, SL, para el ciclo formativo de Grado Superior en Higiene Bucodental del IES Dr. Fernández Santana de Los Santos de Maimona, de conformidad con lo previsto en el artículo 8 del Decreto 217/2013, de 19 de noviembre, por el que se regula el Registro General de Convenios de la Administración de la Comunidad Autónoma de Extremadura,

**RESUELVO:**

La publicación en el Diario Oficial de Extremadura del Convenio que figura como anexo de la presente resolución.

Mérida, 27 de mayo de 2024.

El Secretario General,  
DAVID GONZÁLEZ GIL



CONVENIO PARA EL DESARROLLO DE PROGRAMAS FORMATIVOS DE FORMACIÓN PROFESIONAL DUAL EN EL SISTEMA EDUCATIVO ENTRE LA CONSEJERÍA DE EDUCACIÓN, CIENCIA Y FORMACIÓN PROFESIONAL Y DENTAL ZAFRA RÍO BODIÓN, SL, PARA EL CICLO FORMATIVO DE GRADO SUPERIOR EN HIGIENE BUCODENTAL DEL IES DR. FERNÁNDEZ SANTANA DE LOS SANTOS DE MAIMONA

Mérida, 29 de abril de 2024.

REUNIDOS

De una parte, el Ilmo. Sr. Secretario General de la Consejería de Educación, Ciencia y Formación Profesional de la Junta de Extremadura, don Francisco Eugenio Pozo Pitel, cargo para el que fue nombrado por Decreto 2/2024, de 9 de enero (DOE núm. 7, de 10 de enero de 2024), en virtud de la delegación efectuada mediante Resolución de 9 de agosto de 2023, de la Consejera (DOE núm. 156, de 14 de agosto), en representación de la Consejería de Educación, Ciencia y Formación Profesional.

Y de otra, la empresa Dental Zafra Río Bodión, SL, con CIF B09858481 y domicilio en Plaza de España, 22, código postal 06300 Zafra, Badajoz, con teléfono de contacto \_\_\_\_\_, correo electrónico \_\_\_\_\_ y Don Salvador Manuel Mena Castellano, como representante del mismo.

Las partes reconocen capacidad y legitimidad para convenir, a cuyo efecto.

EXPONEN

1. Que el objetivo del presente convenio es la colaboración entre las entidades a las que representan para el desarrollo de un proyecto de formación profesional dual en el sistema educativo.
2. Que el apartado 1 del artículo 75 de la Ley 2/2011, de 4 de marzo, de Economía Sostenible insta a las administraciones educativas y laborales a propiciar la colaboración con las empresas y entidades empresariales, en particular a través de la impartición por éstas, de módulos profesionales incluidos en títulos de formación profesional en sus instalaciones para garantizar que la formación se realice con los equipamientos más actuales [apartado 2.b)].
3. Que el Real Decreto 1529/2012, de 8 de noviembre, por el que se desarrolla el contrato para la formación y el aprendizaje y se establecen las bases de la formación profesional dual, fija en su Título III, bajo la rúbrica Formación profesional dual del sistema educativo, el marco para el desarrollo de proyectos de formación profesional dual en el sistema educativo, con la coparticipación de los centros educativos y las empresas colaboradoras.



4. Que el apartado 1 del artículo 29 del Real Decreto 1529/2012, de 8 de noviembre, establece que los centros educativos autorizados para impartir ciclos formativos de formación profesional podrán suscribir convenios de colaboración con empresas del sector correspondiente, de acuerdo con lo que determine la normativa autonómica.
5. Que el apartado 3.b) del artículo 97 del Real Decreto 659/2023, de 18 de julio, por el que se desarrolla la ordenación del Sistema de Formación Profesional, establece que las administraciones educativas promoverán, en el marco de sus respectivas competencias y con el fin de propiciar la adquisición de las correspondientes competencias, la autonomía pedagógica, organizativa y de gestión de los centros que impartan formación profesional, facilitando en todo caso el trabajo en equipo del profesorado y el desarrollo de planes de formación, la movilidad en centros y empresas, la investigación aplicada y la innovación en su ámbito docente, así como las actuaciones que favorezcan la mejora continua de los procesos formativos.

#### ACUERDAN

1. Suscribir el presente convenio de colaboración para el desarrollo de un proyecto de formación profesional dual en el sistema educativo.
2. Incorporar al presente convenio, a lo largo del periodo de vigencia, las relaciones nominales de alumnos y alumnas acogidos al mismo (Anexo II), el programa de formación (Anexo III. a y b) que podrá ser modificado y adaptado en función de las necesidades del desarrollo del mismo, y los documentos necesarios que faciliten su seguimiento y evaluación.
3. Formalizar el presente convenio de acuerdo con las siguientes,

#### CLÁUSULAS

**Primera.** El alumnado seleccionado, hasta 2 estudiantes, del ciclo formativo de Grado Superior en Higiene Bucodental (SAN3-4), desarrollarán las actividades formativas programadas en el Anexo IIIa y Anexo IIIb, que podrán ser modificadas y adaptadas en función de las necesidades del desarrollo de las mismas, en los locales de los centros de trabajo de la empresa colaboradora o, en su caso, en aquellos lugares en los que la empresa desarrolle su actividad productiva, sin que ello implique relación laboral alguna con ninguna de las dependencias pertenecientes a Dental Zafra Río Bodión, SL.

También podrá desarrollarse esta labor en el centro educativo cuando las empresas carezcan de espacios para tales usos, debiendo, en todo caso, ser la docencia impartida por personal de la empresa.





Será en el programa formativo donde se concrete la distribución horaria y jornada de participación de los estudiantes en el centro educativo y en las empresas, pudiéndose organizar por días a la semana, por semanas, por quincenas o por meses.

**Segunda.** La empresa o centro de trabajo colaborador se compromete al cumplimiento de la programación de las actividades formativas que han sido acordadas con el IES Dr. Fernández Santana de Los Santos de Maimona, a realizar su seguimiento y la valoración del progreso del alumnado y, junto con el tutor o la tutora del mencionado centro educativo, a la revisión de la programación, si una vez iniciado el mismo y a la vista de los resultados, fuera necesario.

**Tercera.** La empresa o centro de trabajo colaborador nombrará un responsable (tutor/a-coordinador/a) para la coordinación de las actividades formativas a realizar en el centro de trabajo, que garantizará la orientación y consulta del alumno o alumna, facilitará las relaciones con el Departamento de la Familia Profesional implicado del centro educativo, aportará los informes valorativos que contribuyan a la evaluación y facilitará el acceso a la empresa para llevar a cabo las actuaciones de valoración y supervisión del proceso.

**Cuarta.** La empresa o centro de trabajo colaborador informará a los representantes de los trabajadores de la relación nominal de estudiantes y del contenido del programa formativo (actividades, calendario, horarios y localización) que desarrollarán los alumnos y alumnas sujetos a este convenio de colaboración.

**Quinta.** Cualquier eventualidad de accidente que pudiera producirse será contemplada a tenor del Seguro Escolar, de acuerdo con la Reglamentación establecida por el Decreto 2078/1971, de 13 de agosto.

No obstante lo anterior, la Consejería de Educación, Ciencia y Formación Profesional suscribirá un seguro adicional para mejorar indemnizaciones, cubrir daños a terceros o responsabilidad civil.

**Sexta.** La Administración educativa notificará al Área Funcional de Trabajo e Inmigración del Ministerio Trabajo y Economía Social una copia del presente convenio, y pondrá a su disposición en caso de que lo solicite la relación de alumnos y alumnas que, en cada período de tiempo, estén llevando a cabo el programa formativo en la empresa colaboradora.

**Séptima.** Según lo establecido en el apartado 4.b) de la disposición adicional quincuagésima segunda del Real Decreto 8/2015, de 30 de octubre, a partir del 1 de enero de 2024, fecha de entrada en vigor de la citada DA 52.<sup>a</sup>, el cumplimiento de las obligaciones de Seguridad Social respecto de las prácticas no remuneradas del alumnado, corresponderán íntegramente a la Consejería de Educación, Ciencia y Formación Profesional de la Junta de Extremadura responsable de la oferta educativa, asumiendo la condición de empresario en todos y cada uno de los términos recogidos en la citada disposición adicional.



**Octava.** La Administración educativa podrá proporcionar al tutor/a-coordinador/a y resto de personal de la empresa colaboradora implicados en el proceso de formación y aprendizaje un curso de formación sobre metodología docente y uso de plataformas docentes.

**Novena.** El centro educativo se compromete al cumplimiento de la programación de las actividades formativas que han sido acordadas con la empresa colaboradora, a realizar su seguimiento y la valoración del progreso de los estudiantes y, junto con el tutor/a de la empresa colaboradora, a la revisión de la programación, si una vez iniciado el mismo y a la vista de los resultados, fuera necesario.

**Décima.** El centro educativo nombrará un responsable (tutor/a-coordinador/a) para la coordinación de las actividades formativas, que garantizará la orientación y consulta del alumnado y facilitará las relaciones con la empresa colaboradora.

**Undécima.** El profesorado participante en el proyecto de Formación Profesional Dual del ciclo formativo de Grado Superior en Higiene Bucodental (SAN3-4), tendrá como funciones:

- a) Participar, en su caso, en la elaboración, revisión y actualización de las programaciones didácticas, fijando el programa formativo de acuerdo con la empresa colaboradora.
- b) Asistir a las reuniones de coordinación del proyecto.
- c) Participar en las actividades de formación organizadas por la Consejería de Educación, Ciencia y Formación Profesional.
- d) Realizar las actividades de coordinación necesarias para el adecuado desarrollo del proyecto.
- e) Evaluar a los y las estudiantes teniendo en cuenta, en su caso, las aportaciones del profesorado de la empresa y el resultado de las actividades desarrolladas en la misma.

**Duodécima.** Las personas designadas como responsables (tutoras/coordinadoras) tendrán las siguientes funciones:

- a) Realizar el seguimiento y coordinación del equipo de docentes y formadores que integren el proyecto, coordinando sus actividades y, en su caso, los departamentos implicados.
- b) Velar por la correcta implantación del nuevo modelo metodológico, curricular y organizativo, coordinando el diseño y desarrollo de la programación didáctica y el programa formativo.
- c) Revisar y trasladar las programaciones didácticas y memorias finales.



- d) Participar en tareas de formación.
- e) Coordinar las reuniones mensuales de control en las que se hará seguimiento de cada uno de los estudiantes.
- f) Tutelar los procesos de evaluación de los distintos módulos profesionales, teniendo en cuenta las aportaciones de los formadores de la empresa y el resultado de las actividades desarrolladas en la misma.

**Decimotercera.** El centro educativo informará a los estudiantes, con anterioridad a la matrícula en el ciclo de acuerdo con el artículo 8.3 del Decreto 100/2014, entre otros, sobre los siguientes aspectos:

- a. Las finalidades de la formación profesional dual.
- b. La distribución temporal de la actividad formativa en el centro educativo y en la empresa colaboradora.
- c. El contenido del convenio de colaboración suscrito entre el centro educativo y la empresa colaboradora.
- d. Régimen de becas.
- e. Normas internas de funcionamiento de la empresa.
- f. Circunstancias que pueden dar lugar a la interrupción, suspensión o exclusión del estudiante del proyecto de Formación Profesional Dual de acuerdo con el reglamento de régimen interno de los centros educativos y el régimen de infracciones y sanciones establecido en las normas de funcionamiento de la empresa.

**Decimocuarta.** La selección del alumnado responde a las siguientes exigencias:

- Criterios académicos generales de acceso a enseñanzas de formación profesional del sistema educativo.
- Realización de pruebas teórico/prácticas en los siguientes módulos/ámbitos:

El desarrollo de estas pruebas podrá ser con la siguiente metodología:

- De desarrollo.
- Tipo test.



- Entrevista personal por la empresa colaboradora y/o centro educativo.
- Test psicotécnicos por la empresa colaboradora y/o centro educativo.
- Reconocimiento médico.
- Otros (especificar): calificaciones, asistencia a clase, actitud, esfuerzo y motivación del alumnado, consideraciones a tener en cuenta para determinar su incorporación o no a la empresa o centro de trabajo.

**Decimoquinta.** Los estudiantes relacionados en el Anexo II cuando cursen segundo curso del ciclo tendrán derecho a beca en las siguientes condiciones:

- Por la Administración educativa, en la cuantía de ..... euros/mes.
- Por la empresa colaboradora, en la cuantía de ..... euros/mes.
- Otras entidades (especificar): en la cuantía de .....euros/mes.
- No se concederá beca.

**Decimosexta.** En todo momento el alumnado irá provisto en la empresa del DNI y tarjeta de identificación del centro educativo.

**Decimoséptima.** Los estudiantes participantes en los proyectos de formación profesional dual del sistema educativo habrán de someterse al proceso de selección fijado en este convenio de colaboración.

**Decimooctava.** Los estudiantes y tutores legales, en su caso, deberán adoptar, suscribiendo el modelo normalizado establecido al efecto (Anexo IV), el compromiso de cumplir las condiciones del proyecto y de la empresa participante establecidas en el convenio de colaboración.

**Decimonovena.** Se establece formación complementaria:

- No.
- Sí<sup>1</sup> (especificar):

**Vigésima.** Este convenio entra en vigor desde el momento de la firma del mismo y tendrá una duración de cuatro años.

**Vigésimo primera.** En lo no contemplado en el convenio y sus Anexos será de aplicación el Real Decreto 1529/2012, de 8 de noviembre, y demás normativa de aplicación.

---

<sup>1</sup> Su desarrollo se concreta en el programa de formación.



**Vigésimo segunda.** El presente convenio podrá extinguirse por mutuo acuerdo, por expiración del tiempo convenido o por denuncia de cualquiera de las partes, que será comunicada a la otra con una antelación mínima de treinta días, arbitrándose en todo caso por la empresa las medidas necesarias para que el alumnado que haya iniciado el proyecto en modalidad dual pueda completarlo, hasta la obtención del título y que estén en todo caso basadas en alguna de las siguientes causas:

- a. Cese de actividades del centro educativo o de la empresa colaboradora.
- b. Fuerza mayor que imposibilite el desarrollo de las actividades programadas.
- c. Incumplimiento de las cláusulas establecidas en el convenio de colaboración, inadecuación pedagógica de las actividades formativas programadas o vulneración de las normas que, en relación con la realización de las actividades programadas, estén en cada caso vigentes.

Igualmente se podrá rescindir para un determinado alumno, alumna o grupo de estudiantes, por cualquiera de las partes firmantes, y ser excluido de su participación en el convenio por decisión unilateral del centro educativo, de la empresa colaboradora, o conjunta de ambos, en los siguientes supuestos:

- a. Faltas repetidas de asistencia y/o puntualidad no justificadas, previa audiencia del interesado.
- b. Actitud incorrecta o falta de aprovechamiento, previa audiencia del interesado.

El Secretario General de la Consejería de  
Educación, Ciencia y Formación Profesional  
(PD, Resolución de 9 de agosto de 2023,  
DOE núm. 156, de 14 de agosto),  
D. FRANCISCO EUGENIO POZO PITEL

El representante legal de  
Dental Zafra Río Bodión, SL,  
D. SALVADOR MENA CASTELLANO



*RESOLUCIÓN de 27 de mayo de 2024, de la Secretaría General, por la que se da publicidad al Convenio para el desarrollo de programas formativos de Formación Profesional Dual en el sistema educativo entre la Consejería de Educación, Ciencia y Formación Profesional y Hostelería Valmar, SL, para los ciclos formativos de Grado Medio de Cocina y Gastronomía, de Servicios en Restauración y de Grado Superior de Guía Información y Asistencia Turísticas y de Dirección de Cocina del IES Sierra de Santa Bárbara de Plasencia.*  
(2024061810)

Habiéndose firmado el día 3 de mayo de 2024, el Convenio para el desarrollo de programas formativos de Formación Profesional Dual en el sistema educativo entre la Consejería de Educación, Ciencia y Formación Profesional y Hostelería Valmar, SL, para los ciclos formativos de Grado Medio de Cocina y Gastronomía, de Servicios en Restauración y de Grado Superior de Guía Información y Asistencia Turísticas y de Dirección de Cocina del IES Sierra de Santa Bárbara de Plasencia, de conformidad con lo previsto en el artículo 8 del Decreto 217/2013, de 19 de noviembre, por el que se regula el Registro General de Convenios de la Administración de la Comunidad Autónoma de Extremadura,

RESUELVO:

La publicación en el Diario Oficial de Extremadura del Convenio que figura como anexo de la presente resolución.

Mérida, 27 de mayo de 2024.

El Secretario General,  
DAVID GONZÁLEZ GIL



CONVENIO PARA EL DESARROLLO DE PROGRAMAS FORMATIVOS DE FORMACIÓN PROFESIONAL DUAL EN EL SISTEMA EDUCATIVO ENTRE LA CONSEJERÍA DE EDUCACIÓN, CIENCIA Y FORMACIÓN PROFESIONAL Y HOSTELERÍA VALMAR, SL, PARA LOS CICLOS FORMATIVOS DE GRADO MEDIO DE COCINA Y GASTRONOMÍA, DE SERVICIOS EN RESTAURACIÓN Y DE GRADO SUPERIOR DE GUÍA INFORMACIÓN Y ASISTENCIA TURÍSTICAS Y DE DIRECCIÓN DE COCINA DEL IES SIERRA DE SANTA BÁRBARA DE PLASENCIA

Mérida, 3 de mayo de 2024.

REUNIDOS

De una parte, el Ilmo. Sr. Secretario General de la Consejería de Educación, Ciencia y Formación Profesional de la Junta de Extremadura, don Francisco Eugenio Pozo Pitel, cargo para el que fue nombrado por Decreto 2/2024, de 9 de enero (DOE núm. 7, de 10 de enero de 2024), en virtud de la delegación efectuada mediante Resolución de 9 de agosto de 2023, de la Consejera (DOE núm. 156, de 14 de agosto), en representación de la Consejería de Educación, Ciencia y Formación Profesional.

Y de otra, la empresa Hostelería Valmar, SL, con NIF B1029237 y domicilio en Plaza Mayor, 32, código postal 10600 Plasencia, Cáceres, con teléfono de contacto \_\_\_\_\_, correo electrónico \_\_\_\_\_ y Don Emilio Valencia Martín, como representante de la misma.

Las partes reconocen capacidad y legitimidad para convenir, a cuyo efecto.

EXPONEN

1. Que el objetivo del presente convenio entre las entidades a las que representan para el desarrollo de un proyecto de formación profesional dual en el sistema educativo.
2. Que el apartado 1 del artículo 75 de la Ley 2/2011, de 4 de marzo, de Economía Sostenible insta a las administraciones educativas y laborales a propiciar la colaboración con las empresas y entidades empresariales, en particular a través de la impartición por éstas, de módulos profesionales incluidos en títulos de formación profesional en sus instalaciones para garantizar que la formación se realice con los equipamientos más actuales [apartado 2.b)].
3. Que el Real Decreto 1529/2012, de 8 de noviembre, por el que se desarrolla el contrato para la formación y el aprendizaje y se establecen las bases de la formación profesional dual, fija en su Título III, bajo la rúbrica Formación profesional dual del sistema educativo, el marco para el desarrollo de proyectos de formación profesional dual en el sistema educativo, con la coparticipación de los centros educativos y las empresas colaboradoras.



4. Que el apartado 1 del artículo 29 del Real Decreto 1529/2012, de 8 de noviembre, establece que los centros educativos autorizados para impartir ciclos formativos de formación profesional podrán suscribir convenios con empresas del sector correspondiente, de acuerdo con lo que determine la normativa autonómica.
5. Que el apartado 3.b) del artículo 97 del Real Decreto 659/2023, de 18 de julio, por el que se desarrolla la ordenación del Sistema de Formación Profesional, establece que las administraciones educativas promoverán, en el marco de sus respectivas competencias y con el fin de propiciar la adquisición de las correspondientes competencias, la autonomía pedagógica, organizativa y de gestión de los centros que impartan formación profesional, facilitando en todo caso el trabajo en equipo del profesorado y el desarrollo de planes de formación, la movilidad en centros y empresas, la investigación aplicada y la innovación en su ámbito docente, así como las actuaciones que favorezcan la mejora continua de los procesos formativos.

#### ACUERDAN

1. Suscribir el presente convenio para el desarrollo de un proyecto de formación profesional dual en el sistema educativo.
2. Incorporar al presente convenio, a lo largo del periodo de vigencia, las relaciones nominales de alumnos y alumnas acogidos al mismo (Anexo II), el programa de formación (Anexo III. a y b) que podrá ser modificado y adaptado en función de las necesidades del desarrollo del mismo, y los documentos necesarios que faciliten su seguimiento y evaluación.
3. Formalizar el presente convenio de acuerdo con las siguientes,

#### CLÁUSULAS

**Primera.** El alumnado seleccionado, hasta 4 estudiantes, para los ciclos formativos (HOT2-1) Cocina y Gastronomía, (HOT2-3) Servicios en Restauración y (HOT3-3) Guía Información y Asistencia Turísticas y (HOT3-6) Dirección de Cocina, desarrollarán las actividades formativas programadas en el Anexo IIIa y Anexo IIIb, que podrán ser modificadas y adaptadas en función de las necesidades del desarrollo de las mismas, en los locales de los centros de trabajo de la empresa colaboradora o, en su caso, en aquellos lugares en los que la empresa desarrolle su actividad productiva, sin que ello implique relación laboral alguna con ninguna de las dependencias pertenecientes a la empresa Hostelería Valmar, SL.

También podrá desarrollarse esta labor en el centro educativo cuando las empresas carezcan de espacios para tales usos, debiendo, en todo caso, ser la docencia impartida por personal de la empresa.





Será en el programa formativo donde se concrete la distribución horaria y jornada de participación de los estudiantes en el centro educativo y en las empresas, pudiéndose organizar por días a la semana, por semanas, por quincenas o por meses.

**Segunda.** La empresa o centro de trabajo colaborador se compromete al cumplimiento de la programación de las actividades formativas que han sido acordadas con el I.E.S. Sierra de Santa Bárbara de Plasencia, a realizar su seguimiento y la valoración del progreso del alumnado y, junto con el tutor o la tutora del mencionado centro educativo, a la revisión de la programación, si una vez iniciado el mismo y a la vista de los resultados, fuera necesario.

**Tercera.** La empresa o centro de trabajo colaborador nombrará un responsable (tutor/a-coordinador/a) para la coordinación de las actividades formativas a realizar en el centro de trabajo, que garantizará la orientación y consulta del alumno o alumna, facilitará las relaciones con el Departamento de la Familia Profesional implicado del centro educativo, aportará los informes valorativos que contribuyan a la evaluación y facilitará el acceso a la empresa para llevar a cabo las actuaciones de valoración y supervisión del proceso.

**Cuarta.** La empresa o centro de trabajo colaborador informará a los representantes de los trabajadores de la relación nominal de estudiantes y del contenido del programa formativo (actividades, calendario, horarios y localización) que desarrollarán los alumnos y alumnas sujetos a este convenio.

**Quinta.** Cualquier eventualidad de accidente que pudiera producirse será contemplada a tenor del Seguro Escolar, de acuerdo con la Reglamentación establecida por el Decreto 2078/1971, de 13 de agosto.

No obstante lo anterior, la Consejería de Educación, Ciencia y Formación Profesional suscribirá un seguro adicional para mejorar indemnizaciones, cubrir daños a terceros o responsabilidad civil.

**Sexta.** La Administración educativa notificará al Área Funcional de Trabajo e Inmigración del Ministerio de Trabajo y Economía Social una copia del presente convenio, y pondrá a su disposición en caso de que lo solicite la relación de alumnos y alumnas que, en cada período de tiempo, estén llevando a cabo el programa formativo en la empresa colaboradora.

**Séptima.** La Administración educativa podrá proporcionar al tutor/a-coordinador/a y resto de personal de la empresa colaboradora implicados en el proceso de formación y aprendizaje un curso de formación sobre metodología docente y uso de plataformas docentes.

**Octava.** El centro educativo se compromete al cumplimiento de la programación de las actividades formativas que han sido acordadas con la empresa colaboradora, a realizar su segui-



miento y la valoración del progreso de los estudiantes y, junto con el tutor/a de la empresa colaboradora, a la revisión de la programación, si una vez iniciado el mismo y a la vista de los resultados, fuera necesario.

**Novena.** El centro educativo nombrará un responsable (tutor/a-coordinador/a) para la coordinación de las actividades formativas, que garantizará la orientación y consulta del alumnado y facilitará las relaciones con la empresa colaboradora.

**Décima.** El profesorado participante en el proyecto de Formación Profesional Dual para los ciclos formativos (HOT2-1) Cocina y Gastronomía, (HOT2-3) Servicios en Restauración y (HOT3-3) Guía Información y Asistencia Turísticas y (HOT3-6) Dirección de Cocina, tendrá como funciones:

- a) Participar, en su caso, en la elaboración, revisión y actualización de las programaciones didácticas, fijando el programa formativo de acuerdo con la empresa colaboradora.
- b) Asistir a las reuniones de coordinación del proyecto.
- c) Participar en las actividades de formación organizadas por la Consejería de Educación, Ciencia y Formación Profesional.
- d) Realizar las actividades de coordinación necesarias para el adecuado desarrollo del proyecto.
- e) Evaluar a los y las estudiantes teniendo en cuenta, en su caso, las aportaciones del profesorado de la empresa y el resultado de las actividades desarrolladas en la misma.

**Undécima.** Las personas designadas como responsables (tutoras/coordinadoras) tendrán las siguientes funciones:

- a) Realizar el seguimiento y coordinación del equipo de docentes y formadores que integren el proyecto, coordinando sus actividades y, en su caso, los departamentos implicados.
- b) Velar por la correcta implantación del nuevo modelo metodológico, curricular y organizativo, coordinando el diseño y desarrollo de la programación didáctica y el programa formativo.
- c) Revisar y trasladar las programaciones didácticas y memorias finales.
- d) Participar en tareas de formación.
- e) Coordinar las reuniones mensuales de control en las que se hará seguimiento de cada uno de los estudiantes.



- f) Tutelar los procesos de evaluación de los distintos módulos profesionales, teniendo en cuenta las aportaciones de los formadores de la empresa y el resultado de las actividades desarrolladas en la misma.

**Duodécima.** El centro educativo informará a los estudiantes, con anterioridad a la matrícula en el ciclo de acuerdo con el artículo 8.3 del Decreto 100/2014, entre otros, sobre los siguientes aspectos:

- a. Las finalidades de la formación profesional dual.
- b. La distribución temporal de la actividad formativa en el centro educativo y en la empresa colaboradora.
- c. El contenido del convenio de colaboración suscrito entre el centro educativo y la empresa colaboradora.
- d. Régimen de becas.
- e. Normas internas de funcionamiento de la empresa.
- f. Circunstancias que pueden dar lugar a la interrupción, suspensión o exclusión del estudiante del proyecto de Formación Profesional Dual de acuerdo con el reglamento de régimen interno de los centros educativos y el régimen de infracciones y sanciones establecido en las normas de funcionamiento de la empresa.

**Decimotercera.** La selección del alumnado responde a las siguientes exigencias:

- Criterios académicos generales de acceso a enseñanzas de formación profesional del sistema educativo.
- Realización de pruebas teórico/prácticas en los siguientes módulos/ámbitos:
  - El desarrollo de estas pruebas podrá ser con la siguiente metodología:
    - De desarrollo.
    - Tipo test.
  - Entrevista personal por la empresa colaboradora y/o centro educativo.
  - Test psicotécnicos por la empresa colaboradora y/o centro educativo.
  - Reconocimiento médico.



- Otros (especificar): calificaciones, y asistencia a clase durante el primer trimestre del primer curso y la motivación del alumnado en caso de empate.

**Decimocuarta.** Los estudiantes relacionados en el Anexo II cuando cursen segundo curso del ciclo tendrán derecho a beca en las siguientes condiciones:

- Por la Administración educativa, en la cuantía de ..... euros/mes.
- Por la empresa colaboradora, en la cuantía de ..... euros/mes.
- Otras entidades (especificar): en la cuantía de .....euros/mes.
- No se concederá beca.

**Decimoquinta.** En todo momento el alumnado irá provisto en la empresa del DNI y tarjeta de identificación del centro educativo.

**Decimosexta.** Los estudiantes participantes en los proyectos de formación profesional dual del sistema educativo habrán de someterse al proceso de selección fijado en este convenio de colaboración.

**Decimoséptima.** Los estudiantes y tutores legales, en su caso, deberán adoptar, suscribiendo el modelo normalizado establecido al efecto (Anexo IV), el compromiso de cumplir las condiciones del proyecto y de la empresa participante establecidas en el convenio de colaboración.

**Decimoctava.** Se establece formación complementaria:

- No.
- Sí<sup>1</sup> (especificar):

**Decimonovena.** Este convenio entra en vigor desde el momento de la firma del mismo y tendrá una duración de cuatro años.

**Vigésima.** En lo no contemplado en el convenio y sus Anexos será de aplicación el Real Decreto 1529/2012, de 8 de noviembre, y demás normativa de aplicación.

**Vigésimo primera.** El presente convenio podrá extinguirse por mutuo acuerdo, por expiración del tiempo convenido o por denuncia de cualquiera de las partes, que será comunicada a la otra con una antelación mínima de treinta días, arbitrándose en todo caso por la empresa las medidas necesarias para que el alumnado que haya iniciado el proyecto en modalidad dual pueda completarlo, hasta la obtención del título y que estén en todo caso basadas en alguna de las siguientes causas:

---

<sup>1</sup> Su desarrollo se concreta en el programa de formación.



- a. Cese de actividades del centro educativo o de la empresa colaboradora.
- b. Fuerza mayor que imposibilite el desarrollo de las actividades programadas.
- c. Incumplimiento de las cláusulas establecidas en el convenio de colaboración, inadecuación pedagógica de las actividades formativas programadas o vulneración de las normas que, en relación con la realización de las actividades programadas, estén en cada caso vigentes.

Igualmente se podrá rescindir para un determinado alumno, alumna o grupo de estudiantes, por cualquiera de las partes firmantes, y ser excluido de su participación en el convenio por decisión unilateral del centro educativo, de la empresa colaboradora, o conjunta de ambos, en los siguientes supuestos:

- a. Faltas repetidas de asistencia y/o puntualidad no justificadas, previa audiencia del interesado.
- b. Actitud incorrecta o falta de aprovechamiento, previa audiencia del interesado.

**Vigésimo segunda.** Según lo establecido en el apartado 4.b) de la disposición adicional quincuagésima segunda del Real Decreto 8/2015, de 30 de octubre, a partir del 1 de enero de 2024, fecha de entrada en vigor de la citada DA 52.<sup>a</sup>, el cumplimiento de las obligaciones de Seguridad Social respecto de las prácticas no remuneradas del alumnado, corresponderán íntegramente a la Consejería de Educación, Ciencia y Formación Profesional de la Junta de Extremadura responsable de la oferta educativa, asumiendo la condición de empresario en todos y cada uno de los términos recogidos en la citada disposición adicional.

El Secretario General de la Consejería de  
Educación, Ciencia y Formación Profesional  
(PD, Resolución de 9 de agosto de 2023,  
DOE núm. 156, de 14 de agosto),  
D. FRANCISCO EUGENIO POZO PITEL

El representante legal de  
Hostelería Valmar, SL,  
D. EMILIO VALENCIA MARTÍN





*RESOLUCIÓN de 27 de mayo de 2024, de la Secretaría General, por la que se da publicidad al Convenio para el desarrollo de programas formativos de Formación Profesional Dual en el sistema educativo entre la Consejería de Educación, Ciencia y Formación Profesional e Isabel García Flores para el ciclo formativo de Grado Superior en Educación Infantil del IES Suárez de Figueroa de Zafra. (2024061811)*

Habiéndose firmado el día 30 de abril de 2024, el Convenio para el desarrollo de programas formativos de Formación Profesional Dual en el sistema educativo entre la Consejería de Educación, Ciencia y Formación Profesional e Isabel García Flores para el ciclo formativo de Grado Superior en Educación Infantil del IES Suárez de Figueroa de Zafra, de conformidad con lo previsto en el artículo 8 del Decreto 217/2013, de 19 de noviembre, por el que se regula el Registro General de Convenios de la Administración de la Comunidad Autónoma de Extremadura,

RESUELVO:

La publicación en el Diario Oficial de Extremadura del Convenio que figura como anexo de la presente resolución.

Mérida, 27 de mayo de 2024.

El Secretario General,  
DAVID GONZÁLEZ GIL



CONVENIO PARA EL DESARROLLO DE PROGRAMAS FORMATIVOS DE FORMACIÓN PROFESIONAL DUAL EN EL SISTEMA EDUCATIVO ENTRE LA CONSEJERÍA DE EDUCACIÓN, CIENCIA Y FORMACIÓN PROFESIONAL E ISABEL GARCÍA FLORES PARA EL CICLO FORMATIVO DE GRADO SUPERIOR EN EDUCACIÓN INFANTIL DEL IES SUÁREZ DE FIGUEROA DE ZAFRA

Mérida, 30 de abril de 2024.

REUNIDOS

De una parte, el Ilmo. Sr. Secretario General de la Consejería de Educación, Ciencia y Formación Profesional de la Junta de Extremadura, don Francisco Eugenio Pozo Pitel, cargo para el que fue nombrado por Decreto 2/2024, de 9 de enero (DOE núm. 7, de 10 de enero de 2024), en virtud de la delegación efectuada mediante Resolución de 9 de agosto de 2023, de la Consejera (DOE núm. 156, de 14 de agosto), en representación de la Consejería de Educación, Ciencia y Formación Profesional.

Y de otra, la empresa Isabel García Flores, con CIF \*\*\*8417\*\* y domicilio en avda. Cantón de Guichen, 61, código postal 06220 Villafranca de Los Barros, Badajoz, con teléfono de contacto \_\_\_\_\_, correo electrónico \_\_\_\_\_ y Doña Isabel García Flores, como representante del mismo.

Las partes reconocen capacidad y legitimidad para convenir, a cuyo efecto.

EXPONEN

1. Que el objetivo del presente convenio es la colaboración entre las entidades a las que representan para el desarrollo de un proyecto de formación profesional dual en el sistema educativo.
2. Que el apartado 1 del artículo 75 de la Ley 2/2011, de 4 de marzo, de Economía Sostenible insta a las administraciones educativas y laborales a propiciar la colaboración con las empresas y entidades empresariales, en particular a través de la impartición por éstas, de módulos profesionales incluidos en títulos de formación profesional en sus instalaciones para garantizar que la formación se realice con los equipamientos más actuales [apartado 2.b)].
3. Que el Real Decreto 1529/2012, de 8 de noviembre, por el que se desarrolla el contrato para la formación y el aprendizaje y se establecen las bases de la formación profesional dual, fija en su Título III, bajo la rúbrica Formación profesional dual del sistema educativo, el marco para el desarrollo de proyectos de formación profesional dual en el sistema educativo, con la coparticipación de los centros educativos y las empresas colaboradoras.



4. Que el apartado 1 del artículo 29 del Real Decreto 1529/2012, de 8 de noviembre, establece que los centros educativos autorizados para impartir ciclos formativos de formación profesional podrán suscribir convenios de colaboración con empresas del sector correspondiente, de acuerdo con lo que determine la normativa autonómica.
5. Que el apartado 5 del artículo 8 del Real Decreto 1147/2011, de 29 de julio, por el que se establece la ordenación general de la formación profesional del sistema educativo indica que con el fin de facilitar al alumnado la adquisición de las competencias correspondientes, las Administraciones educativas, en el marco de sus competencias, promoverán la autonomía pedagógica organizativa y de gestión de los centros que impartan formación profesional, fomentarán el trabajo en equipo del profesorado y el desarrollo de planes de formación, investigación e innovación en su ámbito docente, así como las actuaciones que favorezcan la mejora continua de los procesos formativos.

#### ACUERDAN

1. Suscribir el presente convenio de colaboración para el desarrollo de un proyecto de formación profesional dual en el sistema educativo.
2. Incorporar al presente convenio, a lo largo del periodo de vigencia, las relaciones nominales de alumnos y alumnas acogidos al mismo (Anexo II), el programa de formación (Anexo III. a y b) que podrá ser modificado y adaptado en función de las necesidades del desarrollo del mismo, y los documentos necesarios que faciliten su seguimiento y evaluación.
3. Formalizar el presente convenio de acuerdo con las siguientes,

#### CLÁUSULAS

**Primera.** El alumnado seleccionado, hasta 3 estudiantes, del ciclo formativo de Grado Superior en Educación Infantil (SSC3-2), desarrollarán las actividades formativas programadas en el Anexo IIIa y Anexo IIIb, que podrán ser modificadas y adaptadas en función de las necesidades del desarrollo de las mismas, en los locales de los centros de trabajo de la empresa colaboradora o, en su caso, en aquellos lugares en los que la empresa desarrolle su actividad productiva, sin que ello implique relación laboral alguna con ninguna de las dependencias pertenecientes a Isabel García Flores.

También podrá desarrollarse esta labor en el centro educativo cuando las empresas carezcan de espacios para tales usos, debiendo, en todo caso, ser la docencia impartida por personal de la empresa.

Será en el programa formativo donde se concrete la distribución horaria y jornada de participación de los estudiantes en el centro educativo y en las empresas, pudiéndose organizar por días a la semana, por semanas, por quincenas o por meses.





**Segunda.** La empresa o centro de trabajo colaborador se compromete al cumplimiento de la programación de las actividades formativas que han sido acordadas con el IES Suárez de Figueroa de Zafra, a realizar su seguimiento y la valoración del progreso del alumnado y, junto con el tutor o la tutora del mencionado centro educativo, a la revisión de la programación, si una vez iniciado el mismo y a la vista de los resultados, fuera necesario.

**Tercera.** La empresa o centro de trabajo colaborador nombrará un responsable (tutor/a-coordinador/a) para la coordinación de las actividades formativas a realizar en el centro de trabajo, que garantizará la orientación y consulta del alumno o alumna, facilitará las relaciones con el Departamento de la Familia Profesional implicado del centro educativo, aportará los informes valorativos que contribuyan a la evaluación y facilitará el acceso a la empresa para llevar a cabo las actuaciones de valoración y supervisión del proceso.

**Cuarta.** La empresa o centro de trabajo colaborador informará a los representantes de los trabajadores de la relación nominal de estudiantes y del contenido del programa formativo (actividades, calendario, horarios y localización) que desarrollarán los alumnos y alumnas sujetos a este convenio de colaboración.

**Quinta.** Cualquier eventualidad de accidente que pudiera producirse será contemplada a tenor del Seguro Escolar, de acuerdo con la Reglamentación establecida por el Decreto 2078/1971, de 13 de agosto.

No obstante lo anterior, la Consejería de Educación, Ciencia y Formación Profesional suscribirá un seguro adicional para mejorar indemnizaciones, cubrir daños a terceros o responsabilidad civil.

**Sexta.** La Administración educativa notificará al Área Funcional de Trabajo e Inmigración del Ministerio Trabajo y Economía Social una copia del presente convenio, y pondrá a su disposición en caso de que lo solicite la relación de alumnos y alumnas que, en cada período de tiempo, estén llevando a cabo el programa formativo en la empresa colaboradora.

**Séptima.** La Administración educativa podrá proporcionar al tutor/a-coordinador/a y resto de personal de la empresa colaboradora implicados en el proceso de formación y aprendizaje un curso de formación sobre metodología docente y uso de plataformas docentes.

**Octava.** El centro educativo se compromete al cumplimiento de la programación de las actividades formativas que han sido acordadas con la empresa colaboradora, a realizar su seguimiento y la valoración del progreso de los estudiantes y, junto con el tutor/a de la empresa colaboradora, a la revisión de la programación, si una vez iniciado el mismo y a la vista de los resultados, fuera necesario.



**Novena.** El centro educativo nombrará un responsable (tutor/a-coordinador/a) para la coordinación de las actividades formativas, que garantizará la orientación y consulta del alumnado y facilitará las relaciones con la empresa colaboradora.

**Décima.** El profesorado participante en el proyecto de Formación Profesional Dual del ciclo formativo de Grado Superior en Educación Infantil (SSC3-2), tendrá como funciones:

- a) Participar, en su caso, en la elaboración, revisión y actualización de las programaciones didácticas, fijando el programa formativo de acuerdo con la empresa colaboradora.
- b) Asistir a las reuniones de coordinación del proyecto.
- c) Participar en las actividades de formación organizadas por la Consejería de Educación, Ciencia y Formación Profesional.
- d) Realizar las actividades de coordinación necesarias para el adecuado desarrollo del proyecto.
- e) Evaluar a los y las estudiantes teniendo en cuenta, en su caso, las aportaciones del profesorado de la empresa y el resultado de las actividades desarrolladas en la misma.

**Undécima.** Las personas designadas como responsables (tutoras/coordinadoras) tendrán las siguientes funciones:

- a) Realizar el seguimiento y coordinación del equipo de docentes y formadores que integren el proyecto, coordinando sus actividades y, en su caso, los departamentos implicados.
- b) Velar por la correcta implantación del nuevo modelo metodológico, curricular y organizativo, coordinando el diseño y desarrollo de la programación didáctica y el programa formativo.
- c) Revisar y trasladar las programaciones didácticas y memorias finales.
- d) Participar en tareas de formación.
- e) Coordinar las reuniones mensuales de control en las que se hará seguimiento de cada uno de los estudiantes.
- f) Tutelar los procesos de evaluación de los distintos módulos profesionales, teniendo en cuenta las aportaciones de los formadores de la empresa y el resultado de las actividades desarrolladas en la misma.



**Duodécima.** El centro educativo informará a los estudiantes, con anterioridad a la matrícula en el ciclo de acuerdo con el artículo 8.3 del Decreto 100/2014, entre otros, sobre los siguientes aspectos:

- a. Las finalidades de la formación profesional dual.
- b. La distribución temporal de la actividad formativa en el centro educativo y en la empresa colaboradora.
- c. El contenido del convenio de colaboración suscrito entre el centro educativo y la empresa colaboradora.
- d. Régimen de becas.
- e. Normas internas de funcionamiento de la empresa.
- f. Circunstancias que pueden dar lugar a la interrupción, suspensión o exclusión del estudiante del proyecto de Formación Profesional Dual de acuerdo con el reglamento de régimen interno de los centros educativos y el régimen de infracciones y sanciones establecido en las normas de funcionamiento de la empresa.

**Decimotercera.** La selección del alumnado responde a las siguientes exigencias:

- Criterios académicos generales de acceso a enseñanzas de formación profesional del sistema educativo.
- Realización de pruebas teórico/prácticas en los siguientes módulos/ámbitos:  
  
El desarrollo de estas pruebas podrá ser con la siguiente metodología:
  - De desarrollo.
  - Tipo test.
- Entrevista personal por la empresa colaboradora y/o centro educativo.
- Test psicotécnicos por la empresa colaboradora y/o centro educativo.
- Reconocimiento médico.
- Otros (especificar): calificaciones, asistencia a clase, actitud, esfuerzo y motivación del alumnado, consideraciones a tener en cuenta para determinar su incorporación o no a la empresa o centro de trabajo.



**Decimocuarta.** Los estudiantes relacionados en el Anexo II cuando cursen segundo curso del ciclo tendrán derecho a beca en las siguientes condiciones:

- Por la Administración educativa, en la cuantía de ..... euros/mes.
- Por la empresa colaboradora, en la cuantía de ..... euros/mes.
- Otras entidades (especificar): en la cuantía de .....euros/mes.
- No se concederá beca.

**Decimoquinta.** En todo momento el alumnado irá provisto en la empresa del DNI y tarjeta de identificación del centro educativo.

**Decimosexta.** Los estudiantes participantes en los proyectos de formación profesional dual del sistema educativo habrán de someterse al proceso de selección fijado en este convenio de colaboración.

**Decimoséptima.** Los estudiantes y tutores legales, en su caso, deberán adoptar, suscribiendo el modelo normalizado establecido al efecto (Anexo IV), el compromiso de cumplir las condiciones del proyecto y de la empresa participante establecidas en el convenio de colaboración.

**Decimoctava.** Se establece formación complementaria:

- No.
- Sí<sup>1</sup> (especificar):

**Decimonovena.** Este convenio entra en vigor desde el momento de la firma del mismo y tendrá una duración de cuatro años.

**Vigésima.** En lo no contemplado en el convenio y sus Anexos será de aplicación el Real Decreto 1529/2012, de 8 de noviembre, y demás normativa de aplicación.

**Vigésimo primera.** El presente convenio podrá extinguirse por mutuo acuerdo, por expiración del tiempo convenido o por denuncia de cualquiera de las partes, que será comunicada a la otra con una antelación mínima de treinta días, arbitrándose en todo caso por la empresa las medidas necesarias para que el alumnado que haya iniciado el proyecto en modalidad dual pueda completarlo, hasta la obtención del título y que estén en todo caso basadas en alguna de las siguientes causas:

- a. Cese de actividades del centro educativo o de la empresa colaboradora.

---

<sup>1</sup> Su desarrollo se concreta en el programa de formación.



- b. Fuerza mayor que imposibilite el desarrollo de las actividades programadas.
- c. Incumplimiento de las cláusulas establecidas en el convenio de colaboración, inadecuación pedagógica de las actividades formativas programadas o vulneración de las normas que, en relación con la realización de las actividades programadas, estén en cada caso vigentes.

Igualmente se podrá rescindir para un determinado alumno, alumna o grupo de estudiantes, por cualquiera de las partes firmantes, y ser excluido de su participación en el convenio por decisión unilateral del centro educativo, de la empresa colaboradora, o conjunta de ambos, en los siguientes supuestos:

- a. Faltas repetidas de asistencia y/o puntualidad no justificadas, previa audiencia del interesado.
- b. Actitud incorrecta o falta de aprovechamiento, previa audiencia del interesado.

**Vigésimo segunda.** Según lo establecido en el apartado 4.b) de la disposición adicional quincuagésima segunda del Real Decreto 8/2015, de 30 de octubre, a partir del 1 de enero de 2024, fecha de entrada en vigor de la citada DA 52.<sup>a</sup>, el cumplimiento de las obligaciones de Seguridad Social respecto de las prácticas no remuneradas del alumnado, corresponderán íntegramente a la Consejería de Educación, Ciencia y Formación Profesional de la Junta de Extremadura responsable de la oferta educativa, asumiendo la condición de empresario en todos y cada uno de los términos recogidos en la citada disposición adicional.

El Secretario General de la Consejería de Educación, Ciencia y Formación Profesional (PD, Resolución de 9 de agosto de 2023, DOE núm. 156, de 14 de agosto),

D. FRANCISCO EUGENIO POZO PITEL

La representante legal de Isabel García Flores,  
DÑA. ISABEL GARCÍA FLORES



*RESOLUCIÓN de 27 de mayo de 2024, de la Secretaría General, por la que se da publicidad al Convenio para el desarrollo de programas formativos de Formación Profesional Dual en el sistema educativo entre la Consejería de Educación, Ciencia y Formación Profesional y María del Pilar Ramajo Martín, para el ciclo formativo de Grado Superior en Administración y Finanzas del IES Jálama de Moraleja. (2024061812)*

Habiéndose firmado el día 29 de abril de 2024, el Convenio para el desarrollo de programas formativos de Formación Profesional Dual en el sistema educativo entre la Consejería de Educación, Ciencia y Formación Profesional y María del Pilar Ramajo Martín, para el ciclo formativo de Grado Superior en Administración y Finanzas del IES Jálama de Moraleja, de conformidad con lo previsto en el artículo 8 del Decreto 217/2013, de 19 de noviembre, por el que se regula el Registro General de Convenios de la Administración de la Comunidad Autónoma de Extremadura,

RESUELVO:

La publicación en el Diario Oficial de Extremadura del Convenio que figura como anexo de la presente resolución.

Mérida, 27 de mayo de 2024.

El Secretario General,  
DAVID GONZÁLEZ GIL



CONVENIO PARA EL DESARROLLO DE PROGRAMAS FORMATIVOS DE FORMACIÓN PROFESIONAL DUAL EN EL SISTEMA EDUCATIVO ENTRE LA CONSEJERÍA DE EDUCACIÓN, CIENCIA Y FORMACIÓN PROFESIONAL Y MARÍA DEL PILAR RAMAJO MARTÍN, PARA EL CICLO FORMATIVO DE GRADO SUPERIOR EN ADMINISTRACIÓN Y FINANZAS DEL IES JÁLAMA DE MORALEJA

Mérida, 29 de abril de 2024.

REUNIDOS

De una parte, el Ilmo. Sr. Secretario General de la Consejería de Educación, Ciencia y Formación Profesional de la Junta de Extremadura, don Francisco Eugenio Pozo Pitel, cargo para el que fue nombrado por Decreto 2/2024, de 9 de enero (DOE núm. 7, de 10 de enero de 2024), en virtud de la delegación efectuada mediante Resolución de 9 de agosto de 2023, de la Consejera (DOE núm. 156, de 14 de agosto), en representación de la Consejería de Educación, Ciencia y Formación Profesional.

Y de otra, la empresa María del Pilar Ramajo Martín, con NIF \*\*\*6291\*\* y domicilio en avenida Lusitania,60, código postal 10840 Moraleja, Cáceres, con teléfono de contacto \_\_\_\_\_, correo electrónico \_\_\_\_\_ y Doña María del Pilar Ramajo Martín, como representante de la misma.

Las partes reconocen capacidad y legitimidad para convenir, a cuyo efecto.

EXPONEN

1. Que el objetivo del presente convenio entre las entidades a las que representan para el desarrollo de un proyecto de formación profesional dual en el sistema educativo.
2. Que el apartado 1 del artículo 75 de la Ley 2/2011, de 4 de marzo, de Economía Sostenible insta a las administraciones educativas y laborales a propiciar la colaboración con las empresas y entidades empresariales, en particular a través de la impartición por éstas, de módulos profesionales incluidos en títulos de formación profesional en sus instalaciones para garantizar que la formación se realice con los equipamientos más actuales [apartado 2.b)].
3. Que el Real Decreto 1529/2012, de 8 de noviembre, por el que se desarrolla el contrato para la formación y el aprendizaje y se establecen las bases de la formación profesional dual, fija en su Título III, bajo la rúbrica Formación profesional dual del sistema educativo, el marco para el desarrollo de proyectos de formación profesional dual en el sistema educativo, con la coparticipación de los centros educativos y las empresas colaboradoras.



4. Que el apartado 1 del artículo 29 del Real Decreto 1529/2012, de 8 de noviembre, establece que los centros educativos autorizados para impartir ciclos formativos de formación profesional podrán suscribir convenios con empresas del sector correspondiente, de acuerdo con lo que determine la normativa autonómica.
5. Que el apartado 3.b) del artículo 97 del Real Decreto 659/2023, de 18 de julio, por el que se desarrolla la ordenación del Sistema de Formación Profesional, establece que las administraciones educativas promoverán, en el marco de sus respectivas competencias y con el fin de propiciar la adquisición de las correspondientes competencias, la autonomía pedagógica, organizativa y de gestión de los centros que impartan formación profesional, facilitando en todo caso el trabajo en equipo del profesorado y el desarrollo de planes de formación, la movilidad en centros y empresas, la investigación aplicada y la innovación en su ámbito docente, así como las actuaciones que favorezcan la mejora continua de los procesos formativos.

#### ACUERDAN

1. Suscribir el presente convenio para el desarrollo de un proyecto de formación profesional dual en el sistema educativo.
2. Incorporar al presente convenio, a lo largo del periodo de vigencia, las relaciones nominales de alumnos y alumnas acogidos al mismo (Anexo II), el programa de formación (Anexo III. a y b) que podrá ser modificado y adaptado en función de las necesidades del desarrollo del mismo, y los documentos necesarios que faciliten su seguimiento y evaluación.
3. Formalizar el presente convenio de acuerdo con las siguientes,

#### CLÁUSULAS

**Primera.** El alumnado seleccionado, hasta 3 estudiantes, del ciclo formativo de Grado Superior en Administración y Finanzas (ADG3-1), desarrollarán las actividades formativas programadas en el Anexo IIIa y Anexo IIIb, que podrán ser modificadas y adaptadas en función de las necesidades del desarrollo de las mismas, en los locales de los centros de trabajo de la empresa colaboradora o, en su caso, en aquellos lugares en los que la empresa desarrolle su actividad productiva, sin que ello implique relación laboral alguna con ninguna de las dependencias pertenecientes a la empresa María del Pilar Ramajo Martín.

También podrá desarrollarse esta labor en el centro educativo cuando las empresas carezcan de espacios para tales usos, debiendo, en todo caso, ser la docencia impartida por personal de la empresa.





Será en el programa formativo donde se concrete la distribución horaria y jornada de participación de los estudiantes en el centro educativo y en las empresas, pudiéndose organizar por días a la semana, por semanas, por quincenas o por meses.

**Segunda.** La empresa o centro de trabajo colaborador se compromete al cumplimiento de la programación de las actividades formativas que han sido acordadas con el IES Jálama de Moraleja, a realizar su seguimiento y la valoración del progreso del alumnado y, junto con el tutor o la tutora del mencionado centro educativo, a la revisión de la programación, si una vez iniciado el mismo y a la vista de los resultados, fuera necesario.

**Tercera.** La empresa o centro de trabajo colaborador nombrará un responsable (tutor/a-coordinador/a) para la coordinación de las actividades formativas a realizar en el centro de trabajo, que garantizará la orientación y consulta del alumno o alumna, facilitará las relaciones con el Departamento de la Familia Profesional implicado del centro educativo, aportará los informes valorativos que contribuyan a la evaluación y facilitará el acceso a la empresa para llevar a cabo las actuaciones de valoración y supervisión del proceso.

**Cuarta.** La empresa o centro de trabajo colaborador informará a los representantes de los trabajadores de la relación nominal de estudiantes y del contenido del programa formativo (actividades, calendario, horarios y localización) que desarrollarán los alumnos y alumnas sujetos a este convenio.

**Quinta.** Cualquier eventualidad de accidente que pudiera producirse será contemplada a tenor del Seguro Escolar, de acuerdo con la Reglamentación establecida por el Decreto 2078/1971, de 13 de agosto.

No obstante lo anterior, la Consejería de Educación, Ciencia y Formación Profesional suscribirá un seguro adicional para mejorar indemnizaciones, cubrir daños a terceros o responsabilidad civil.

**Sexta.** La Administración educativa notificará al Área Funcional de Trabajo e Inmigración del Ministerio de Trabajo y Economía Social una copia del presente convenio, y pondrá a su disposición en caso de que lo solicite la relación de alumnos y alumnas que, en cada período de tiempo, estén llevando a cabo el programa formativo en la empresa colaboradora.

**Séptima.** La Administración educativa podrá proporcionar al tutor/a-coordinador/a y resto de personal de la empresa colaboradora implicados en el proceso de formación y aprendizaje un curso de formación sobre metodología docente y uso de plataformas docentes.

**Octava.** El centro educativo se compromete al cumplimiento de la programación de las actividades formativas que han sido acordadas con la empresa colaboradora, a realizar su segui-



miento y la valoración del progreso de los estudiantes y, junto con el tutor/a de la empresa colaboradora, a la revisión de la programación, si una vez iniciado el mismo y a la vista de los resultados, fuera necesario.

**Novena.** El centro educativo nombrará un responsable (tutor/a-coordinador/a) para la coordinación de las actividades formativas, que garantizará la orientación y consulta del alumnado y facilitará las relaciones con la empresa colaboradora.

**Décima.** El profesorado participante en el proyecto de Formación Profesional Dual del ciclo formativo de Grado Superior en Administración y Finanzas (ADG3-1), tendrá como funciones:

- a) Participar, en su caso, en la elaboración, revisión y actualización de las programaciones didácticas, fijando el programa formativo de acuerdo con la empresa colaboradora.
- b) Asistir a las reuniones de coordinación del proyecto.
- c) Participar en las actividades de formación organizadas por la Consejería de Educación, Ciencia y Formación Profesional.
- d) Realizar las actividades de coordinación necesarias para el adecuado desarrollo del proyecto.
- e) Evaluar a los y las estudiantes teniendo en cuenta, en su caso, las aportaciones del profesorado de la empresa y el resultado de las actividades desarrolladas en la misma.

**Undécima.** Las personas designadas como responsables (tutoras/coordinadoras) tendrán las siguientes funciones:

- a) Realizar el seguimiento y coordinación del equipo de docentes y formadores que integren el proyecto, coordinando sus actividades y, en su caso, los departamentos implicados.
- b) Velar por la correcta implantación del nuevo modelo metodológico, curricular y organizativo, coordinando el diseño y desarrollo de la programación didáctica y el programa formativo.
- c) Revisar y trasladar las programaciones didácticas y memorias finales.
- d) Participar en tareas de formación.
- e) Coordinar las reuniones mensuales de control en las que se hará seguimiento de cada uno de los estudiantes.



- f) Tutelar los procesos de evaluación de los distintos módulos profesionales, teniendo en cuenta las aportaciones de los formadores de la empresa y el resultado de las actividades desarrolladas en la misma.

**Duodécima.** El centro educativo informará a los estudiantes, con anterioridad a la matrícula en el ciclo de acuerdo con el artículo 8.3 del Decreto 100/2014, entre otros, sobre los siguientes aspectos:

- a. Las finalidades de la formación profesional dual.
- b. La distribución temporal de la actividad formativa en el centro educativo y en la empresa colaboradora.
- c. El contenido del convenio de colaboración suscrito entre el centro educativo y la empresa colaboradora.
- d. Régimen de becas.
- e. Normas internas de funcionamiento de la empresa.
- f. Circunstancias que pueden dar lugar a la interrupción, suspensión o exclusión del estudiante del proyecto de Formación Profesional Dual de acuerdo con el reglamento de régimen interno de los centros educativos y el régimen de infracciones y sanciones establecido en las normas de funcionamiento de la empresa.

**Decimotercera.** La selección del alumnado responde a las siguientes exigencias:

- Criterios académicos generales de acceso a enseñanzas de formación profesional del sistema educativo.
- Realización de pruebas teórico/prácticas en los siguientes módulos/ámbitos:
  - El desarrollo de estas pruebas podrá ser con la siguiente metodología:
    - De desarrollo.
    - Tipo test.
  - Entrevista personal por la empresa colaboradora y/o centro educativo.
  - Test psicotécnicos por la empresa colaboradora y/o centro educativo.
  - Reconocimiento médico.



- Otros (especificar): calificaciones, y asistencia a clase durante el primer trimestre del primer curso y la motivación del alumnado en caso de empate.

**Decimocuarta.** Los estudiantes relacionados en el Anexo II cuando cursen segundo curso del ciclo tendrán derecho a beca en las siguientes condiciones:

- Por la Administración educativa, en la cuantía de ..... euros/mes.
- Por la empresa colaboradora, en la cuantía de ..... euros/mes.
- Otras entidades (especificar): en la cuantía de .....euros/mes.
- No se concederá beca.

**Decimoquinta.** En todo momento el alumnado irá provisto en la empresa del DNI y tarjeta de identificación del centro educativo.

**Decimosexta.** Los estudiantes participantes en los proyectos de formación profesional dual del sistema educativo habrán de someterse al proceso de selección fijado en este convenio de colaboración.

**Decimoséptima.** Los estudiantes y tutores legales, en su caso, deberán adoptar, suscribiendo el modelo normalizado establecido al efecto (Anexo IV), el compromiso de cumplir las condiciones del proyecto y de la empresa participante establecidas en el convenio de colaboración.

**Decimoctava.** Se establece formación complementaria:

- No.
- Sí<sup>1</sup> (especificar):

**Decimonovena.** Este convenio entra en vigor desde el momento de la firma del mismo y tendrá una duración de cuatro años.

**Vigésima.** En lo no contemplado en el convenio y sus Anexos será de aplicación el Real Decreto 1529/2012, de 8 de noviembre, y demás normativa de aplicación.

**Vigésimo primera.** El presente convenio podrá extinguirse por mutuo acuerdo, por expiración del tiempo convenido o por denuncia de cualquiera de las partes, que será comunicada a la otra con una antelación mínima de treinta días, arbitrándose en todo caso por la empresa las medidas necesarias para que el alumnado que haya iniciado el proyecto en modalidad dual pueda completarlo, hasta la obtención del título y que estén en todo caso basadas en alguna de las siguientes causas:

---

<sup>1</sup> Su desarrollo se concreta en el programa de formación.



- a. Cese de actividades del centro educativo o de la empresa colaboradora.
- b. Fuerza mayor que imposibilite el desarrollo de las actividades programadas.
- c. Incumplimiento de las cláusulas establecidas en el convenio de colaboración, inadecuación pedagógica de las actividades formativas programadas o vulneración de las normas que, en relación con la realización de las actividades programadas, estén en cada caso vigentes.

Igualmente se podrá rescindir para un determinado alumno, alumna o grupo de estudiantes, por cualquiera de las partes firmantes, y ser excluido de su participación en el convenio por decisión unilateral del centro educativo, de la empresa colaboradora, o conjunta de ambos, en los siguientes supuestos:

- a. Faltas repetidas de asistencia y/o puntualidad no justificadas, previa audiencia del interesado.
- b. Actitud incorrecta o falta de aprovechamiento, previa audiencia del interesado.

**Vigésimo segunda.** Según lo establecido en el apartado 4.b) de la disposición adicional quincuagésima segunda del Real Decreto 8/2015, de 30 de octubre, a partir del 1 de enero de 2024, fecha de entrada en vigor de la citada DA 52.<sup>a</sup>, el cumplimiento de las obligaciones de Seguridad Social respecto de las prácticas no remuneradas del alumnado, corresponderán íntegramente a la Consejería de Educación, Ciencia y Formación Profesional de la Junta de Extremadura responsable de la oferta educativa, asumiendo la condición de empresario en todos y cada uno de los términos recogidos en la citada disposición adicional.

El Secretario General de la Consejería de Educación, Ciencia y Formación Profesional (PD, Resolución de 9 de agosto de 2023, DOE núm. 156, de 14 de agosto),

D. FRANCISCO EUGENIO POZO PITEL

La representante legal de  
María del Pilar Ramajo Martín,  
DÑA. MARÍA DEL PILAR RAMAJO MARTÍN



*RESOLUCIÓN de 27 de mayo de 2024, de la Secretaría General, por la que se da publicidad al Convenio por el que se formaliza la transferencia específica plurianual a favor del Centro de Investigaciones Científicas y Tecnológicas de Extremadura (CICYTEX) para financiar la realización de ensayos oficiales de valor agronómico, precontrol y postcontrol de varias especies vegetales, en el ámbito de las actuaciones propias de la Dirección General de Agricultura y Ganadería de la Consejería de Agricultura, Ganadería y Desarrollo Sostenible de la Junta de Extremadura, para los ejercicios 2024 a 2027. (2024061813)*

Habiéndose firmado el día 6 de mayo de 2024, el Convenio por el que se formaliza la transferencia específica plurianual a favor del Centro de Investigaciones Científicas y Tecnológicas de Extremadura (CICYTEX) para financiar la realización de ensayos oficiales de valor agronómico, precontrol y postcontrol de varias especies vegetales, en el ámbito de las actuaciones propias de la Dirección General de Agricultura y Ganadería de la Consejería de Agricultura, Ganadería y Desarrollo Sostenible de la Junta de Extremadura, para los ejercicios 2024 a 2027, de conformidad con lo previsto en el artículo 8 del Decreto 217/2013, de 19 de noviembre, por el que se regula el Registro General de Convenios de la Administración de la Comunidad Autónoma de Extremadura,

RESUELVO:

La publicación en el Diario Oficial de Extremadura del Convenio que figura como anexo de la presente resolución.

Mérida, 27 de mayo de 2024.

El Secretario General,  
DAVID GONZÁLEZ GIL



CONVENIO POR EL QUE SE FORMALIZA LA TRANSFERENCIA ESPECÍFICA PLURIANUAL A FAVOR DEL CENTRO DE INVESTIGACIONES CIENTÍFICAS Y TECNOLÓGICAS DE EXTREMADURA (CICYTEX) PARA FINANCIAR LA REALIZACIÓN DE ENSAYOS OFICIALES DE VALOR AGRONÓMICO, PRECONTROL Y POSTCONTROL DE VARIAS ESPECIES VEGETALES, EN EL ÁMBITO DE LAS ACTUACIONES PROPIAS DE LA DIRECCIÓN GENERAL DE AGRICULTURA Y GANADERÍA DE LA CONSEJERÍA DE AGRICULTURA, GANADERÍA Y DESARROLLO SOSTENIBLE DE LA JUNTA DE EXTREMADURA, PARA LOS EJERCICIOS 2024 A 2027

6 de mayo de 2024.

REUNIDOS

De una parte, la Dña. María Concepción Montero Gómez, como Secretaria General de la Consejería de Agricultura, Ganadería y Desarrollo Sostenible, nombrada por Decreto 91/2023, de 28 de julio (DOE n.º 146, de 31 de julio de 2023) que interviene en nombre y representación de la Junta de Extremadura, en virtud de la delegación de firma otorgada por Resolución de 2 de agosto de 2023, de la Consejera, por la que se delegan determinadas competencias, así como la firma de resoluciones y actos en los órganos administrativos de la Consejería (DOE n.º 152, de 8 de agosto de 2023) y autorizada por el Consejo de Gobierno en su sesión de 23 de abril de 2024.

De otra parte, Dña. Carmen González Ramos, directora del Centro de Investigaciones Científicas y Tecnológicas de Extremadura (en adelante CICYTEX), en representación del mismo, en virtud de nombramiento por Decreto 237/2015, de 31 de julio (DOE extraordinario n.º 4, de 1 de agosto) y de conformidad con las funciones atribuidas en virtud del artículo 12 del Decreto 135/2013, de 30 de julio, por el que se aprueban los Estatutos del CICYTEX (DOE n.º 148, de 1 de agosto).

Ambos en representación de las instituciones a las que pertenecen y en uso de las facultades que por sus cargos tienen conferidas, reconociéndose mutuamente con capacidad y competencia suficiente para intervenir en la representación que ostentan y, al efecto,

MANIFIESTAN

**Primero.**

La Consejería de Agricultura, Ganadería y Desarrollo Sostenible tiene asumidas las competencias en control, inspección y sanción de la normativa reguladora de la producción y comercialización del material vegetal de reproducción, a través de la Dirección General de Agricultura y Ganadería, que le atribuye el Decreto 233/2023, de 12 de septiembre, por el que se establece



la estructura orgánica de la Consejería de Agricultura, Ganadería y Desarrollo Sostenible y se modifica el Decreto 77/2023, de 21 de julio, por el que se establece la estructura orgánica básica de la Administración de la Comunidad Autónoma de Extremadura.

**Segundo.**

Las actuaciones que desarrollar en el marco del presente convenio tienen su origen en el Real Decreto 243/1985, de 6 de febrero, sobre traspaso de funciones y servicios del Estado a la Comunidad Autónoma de Extremadura en materia de semillas y plantas de vivero, donde, en su Anexo I especifica las funciones y servicios encomendadas sobre control, inspección y sanción de la normativa reguladora de la producción y comercialización del material vegetal de reproducción en concreto:

- D). 2.F) Por la Comunidad Autónoma de Extremadura se realizarán ensayos de precontrol y postcontrol de los lotes precintados por la misma para información de los resultados obtenidos y orientación para la realización de las inspecciones de campo,
- D).3. La realización de los ensayos de valor agronómico preceptivos para la inscripción en el Registro de Variedades Comerciales de Plantas.

El desarrollo de estas funciones está encomendado a la Dirección General de Agricultura y Ganadería que, para garantizar la ejecución de tan vital mandato, lleva a cabo las actuaciones pertinentes y se encuentra inmersa en varias tareas que son las siguientes:

- Participación en los Órganos Colegiados mencionados en el Real Decreto 243/1985 de 6 de febrero y en el artículo 39 del Real Decreto 170/2011 de 11 de febrero, con el objeto de designar especies a ensayar, localizaciones de los ensayos nacionales de valor agronómico, precontrol y postcontrol.
- Recepción de las semillas de las distintas variedades a incluir en los ensayos asignados a la Comunidad autónoma de Extremadura, según indique el Plan Nacional de Ensayos de Valor Agronómico, establecido por la Oficina Española de Variedades Vegetales a propuesta de la Comisión Nacional de Evaluación de Variedades.
- Elección de las localizaciones de los ensayos de cada especie a ensayar de acuerdo con los requisitos de clima y suelo específicos.
- Preparación de las semillas para su siembra, siembra, desarrollo del cultivo y recolección de los ensayos.
- Toma de datos requeridos en cada ensayo y elaboración de resultados.





- Participación con voz y voto en los Órganos Colegiados mencionados en el Real Decreto 243/1985 de 6 de febrero con el objeto de proceder a admitir o no en el Registro de Variedades Nacional, variedades ensayadas en los ensayos de valor agronómico, o a aceptar o rechazar lotes de semilla de multiplicación o certificada en ensayos de pre-control y postcontrol.

El Servicio de Sanidad Vegetal, como servicio gestor perteneciente a la Dirección General de Agricultura y Ganadería, carece de base territorial, de los medios materiales de campo y de parte del personal adecuado para el desarrollo integral de los ensayos de valor agronómico, precontrol y postcontrol.

### **Tercero.**

CICYTEX, creado mediante la misma Ley 10/2010, de 16 de noviembre, de la Ciencia, la Tecnología y la Innovación de Extremadura, adscrito a la Consejería de Educación, Ciencia y Formación Profesional, es un ente de Derecho Público, dotado de personalidad jurídica diferenciada, patrimonio y tesorería propios, y autonomía funcional y de gestión, correspondiéndole el ejercicio de las potestades administrativas precisas para el cumplimiento de sus fines, entre los que se encuentran la generación de I+D+i en los institutos adscritos al mismo, con el fin de contribuir al avance del conocimiento y al desarrollo económico, social y cultural, así como a la formación de personal y al asesoramiento a entidades públicas y privadas en materia de I+D+i de la Comunidad Autónoma de Extremadura, todo ello bajo la dirección, vigilancia y tutela de la Consejería competente en materia de I+D+i conforme el artículo 4 de sus Estatutos, aprobados mediante del Decreto 135/2013, de 30 de julio.

Asimismo, el artículo 5 de sus Estatutos establece que, para el cumplimiento y desarrollo de sus fines, corresponderá al CICYTEX entre otras las siguientes funciones aplicables a todas las áreas científico-técnicas:

- a) Realizar investigación científica y tecnológica y, en su caso, contribuir a su fomento.
- b) Transferir los resultados de la investigación científica y tecnológica a instituciones públicas y privadas.
- c) Proporcionar servicios científico-técnicos a la Junta de Extremadura, así como a otras Administraciones e instituciones públicas y privadas.
- d) Formar personal de investigación.
- e) Fomentar la cultura científica en la sociedad.
- f) Colaborar con otros organismos públicos y privados en el desarrollo de actividades de investigación científica y técnica y desarrollo tecnológico.



- g) Informar, asistir y asesorar en materia de investigación científica y técnica, desarrollo tecnológico e innovación a entidades públicas y privadas.

**Cuarto.**

CICYTEX cuenta con la base territorial de la Finca La Orden, en la que desde hace más de cuatro décadas se vienen desarrollando ensayos con las mismas especies, con diseños experimentales equivalentes y que requieren de los mismos recursos materiales específicos, como son microsembradoras o microcosechadoras de ensayos, que los ensayos planteados en este convenio.

Igualmente, CICYTEX cuenta con medios humanos con alta formación y experiencia, que incluso en el caso de perfiles poco especializados (peones o tractorista), disponen de una experiencia práctica en aspectos concretos del trabajo en ensayos, que es muy diferente al desarrollado en explotaciones agrícolas.

**Quinto.**

De acuerdo con lo expuesto, ambas partes están interesadas en colaborar en la realización de ensayos de valor agronómico, ensayos de precontrol y ensayos de postcontrol de diferentes especies y variedades vegetales.

Los datos procedentes de los ensayos de valor agronómico obtenidos a través del convenio permitirán conocer la capacidad de adaptación a determinadas condiciones de cultivo, rendimiento, resistencia a enfermedades, plagas o accidentes, comportamiento ante las condiciones climáticas, calidad de las producciones y otras características agronómicas de las líneas vegetales evaluadas y que son necesarios para su inscripción en el Registro de Nacional de Variedades Comerciales.

Los datos procedentes de los ensayos de ensayos de precontrol y ensayos de postcontrol serán utilizados para aceptar los lotes de semillas de multiplicación o de semilla certificada que serán sembradas posteriormente en las explotaciones.

El carácter plurianual del convenio viene justificado por la duración de los exámenes técnicos de las variedades a evaluar, que incluyen el valor agronómico de estas, y que según se establece el artículo 40 de la Ley 3/2000, de 7 de enero, de régimen jurídico la protección de las obtenciones vegetales y el artículo 39 del Real Decreto 179/2011 de 11 de febrero, por el que se aprueba el Reglamento general del registro de variedades comerciales y se modifica el Reglamento general técnico de control y certificación de semillas y plantas de vivero será al menos de dos años o campañas.

**Sexto.**

La financiación de las actuaciones a realizar para la realización de ensayos oficiales de valor agronómico, y ensayos de precontrol y de postcontrol de varias especies vegetales, por la Consejería de Agricultura, Ganadería y Desarrollo Sostenible, a través de la Dirección General de Agricultura y Ganadería se llevará a cabo a través de la figura de la transferencia específica recogida en la Ley 1/2024, de 5 de febrero, de Presupuestos Generales de la Comunidad Autónoma de Extremadura para el año 2024.

El artículo 45 de Transferencias globales y específicas de la citada Ley 1/2024, determina en su punto 2, qué se consideran transferencias específicas, "Se consideran transferencias específicas a los efectos de lo previsto en esta ley, las aportaciones dinerarias recogidas nominativamente en el Anexo del Proyecto de Gastos de esta ley con cargo a los capítulos de gasto IV o VII, destinadas a financiar la realización de actuaciones concretas, por las entidades del sector público autonómico cuyo presupuesto se integre en los Presupuestos Generales de la Comunidad Autónoma Extremadura, en el marco de las funciones que tengan atribuidas, siempre que no resulten de una convocatoria pública".

Asimismo, el artículo 45.3 recoge que "Las transferencias específicas, que podrán tener carácter plurianual siempre que resulte necesario en virtud de la naturaleza del proyecto a realizar, deberán formalizarse mediante convenio suscrito por el titular de la sección presupuestaria a la que se encuentren adscritos los créditos, con indicación del objeto de las actuaciones concretas a desarrollar; la forma de pago que respetará lo indicado en el párrafo anterior; el plazo; la forma de justificación, que deberá comprender la acreditación del coste del proyecto, del cumplimiento de su finalidad y las medidas que garanticen su trazabilidad; las acciones de seguimiento y control de las actuaciones; y las consecuencias de su incumplimiento, entre las que se incluirá, en todo caso, la devolución o compensación de las cantidades no justificadas".

Por tanto, se incluye en el presente convenio el objeto de las actuaciones concretas a desarrollar, la forma de pago, el plazo, la forma de justificación, que deberá comprender la acreditación del coste de proyecto, del cumplimiento de su finalidad y las medidas que garanticen su trazabilidad; las acciones de seguimiento y control de las actuaciones, y las consecuencias de su incumplimiento entre las que se incluirá, en todo caso, la devolución o compensación de las cantidades no justificadas.

En consecuencia, ambas partes acuerdan formalizar el siguiente convenio de colaboración, de acuerdo con el artículo 49 de la Ley 1/2002, de 28 de febrero, del Gobierno y de la Administración de la Comunidad Autónoma de Extremadura, con arreglo a las siguientes,



## CLÁUSULAS

### Primera. Objeto y actuaciones a realizar.

El presente convenio tiene por objeto formalizar la transferencia específica de carácter plurianual de la Sección 12 "Consejería de Agricultura, Ganadería y Desarrollo Sostenible", en el Servicio 12002 "Dirección General de Agricultura y Ganadería" y en el programa 312A, para la realización de los ensayos especificados, por un importe global para el total de las anualidades de ciento ochenta y ocho mil doscientos veinticuatro euros con veinte céntimos (188.224,20 €), en el proyecto de gasto 20010130 denominado "Calidad de las variedades vegetales y certificación de los materiales de reproducción", aplicación presupuestaria 120020000 G/312A/43900 TE31002001, con el siguiente desglose por anualidades:

ANUALIDAD				TOTAL ANUALIDADES
2024	2025	2026	2027	
44.991,70 €	46.332,60 €	47.731,80 €	49.168,10 €	188.224,20 €

Estando previsto en la Cláusula Tercera del presente convenio, el desglose económico en función de las actuaciones a llevar a cabo, con el fin de cumplir los objetivos generales del mismo.

A lo largo de todo el periodo de vigencia del convenio se contempla el siguiente Programa de ensayos que puede sufrir variaciones en función de las variedades y especies presentadas a registro o semillas certificadas en el año. El Programa específico de ensayos concretos y los indicadores del mismo se recogerá cada año en dos anexos que se incorporarán al presente convenio.

Se realizarán las siguientes actuaciones:

- Actuación 1: Programa de ensayos de Valor Agronómico.

Destinado a evaluar la capacidad productiva o rendimiento de aquellas variedades candidatas a ser inscritas en el Registro de variedades comerciales que, habiendo superado el examen DHE (distinción, homogeneidad y estabilidad), demuestren fehacientemente que poseen también un incremento del rendimiento respecto a las variedades ya existentes, o bien una mejora ante los riesgos sanitarios o productivos derivada de la resistencia adquirida a plagas, enfermedades o accidentes en el proceso de selección, es decir un incremento de su capacidad de adaptación.

Los ensayos de valor agronómico podrán incluir muestras de variedades de varias especies de cereales de invierno, cereales de verano, leguminosas, girasol y cáñamo.



Dependiendo de la especie y ciclo productivo se realizarán en seco o en regadío. En el programa anual específico de ensayos se especificará el número de ubicaciones para cada especie-ensayo.

El diseño de los ensayos será de bloques al azar e incluirá siembra de bordes. En el programa de ensayos se especificará el n.º de repeticiones, las dimensiones de las microparcels, separación entre surcos y cualquier otra característica específica del ensayo.

Los trabajos que realizar en cada ensayo podrán comprender alguna de las siguientes tareas de labores preparatorias, siembra, cuidado del cultivo y/o recolección:

1. Labores preparatorias:

- a) laboreo del terreno (gradeo, chisel u otro apero).
- b) abonado de fondo.

2. Siembra de microparcels y bordes.

3. Cuidados del cultivo:

- a) pase de cultivador.
- b) pase de rotovátor entre bloques.
- c) tratamientos fitosanitarios necesarios (incluida escarda manual).
- d) colocación de tablillas.
- e) abonado de cobertera mecánico o manual.
- f) apertura de surcos y preparación para el riego por aspersión o colocación de cinta de goteo si es el caso.
- g) preparación del terreno para el riego por inundación.
- h) riego adecuado del cultivo (aspersión, inundación o goteo).
- i) limpieza de pasillos del ensayo.
- j) Colocación de redes antipájaros.

4. Recolección.

- a) individualizada de microparcels (en algún caso manual).



- b) trilla manual.
- c) toma de muestras.
- d) medidas de rendimiento y humedad.

En el año 2024 en esta actuación se realizarán seis ensayos: cereales de invierno, maíz, girasol, arroz, leguminosas, cáñamo.

– Actuación 2: Programa de ensayos de precontrol y postcontrol de semillas.

Su objeto es el control de la calidad de las semillas para multiplicación (ensayos de precontrol) o para la siembra y puesta en mercado de las mismas (ensayos de postcontrol).

Los ensayos de control de la calidad de las semillas podrán incluir muestras de variedades de varias especies de cereales de invierno, cereales de verano, leguminosas, girasol y cáñamo.

Dependiendo de la especie y ciclo productivo se realizarán en secano o en regadío. En el programa anual específico de ensayos se especificará el n.º de ubicaciones para cada especie-ensayo.

El diseño de los ensayos será sin repeticiones en una única parcela para cada línea e incluirá siembra de bordes. En el programa anual de ensayos se especificará el n.º de repeticiones, las dimensiones de las microparcels, separación entre surcos y cualquier otra característica específica del ensayo.

Los trabajos que realizar en cada ensayo podrán comprender alguna de las siguientes tareas de labores preparatorias, siembra, cuidado del cultivo y/o recolección:

1. Labores preparatorias:
  - a) laboreo del terreno (gradeo, chisel u otro apero).
  - b) abonado de fondo.
2. Siembra de microparcels y bordes.
3. Cuidados del cultivo:
  - a) pase de cultivador.
  - b) pase de rotovátor entre bloques.



- c) tratamientos fitosanitarios necesarios (incluida escarda manual).
  - d) colocación de tablillas.
  - e) abonado de cobertera mecánico o manual.
  - f) apertura de surcos y preparación para el riego por aspersión o colocación de cinta de goteo si es el caso.
  - g) preparación del terreno para el riego por inundación.
  - h) riego adecuado del cultivo (aspersión, inundación o goteo).
  - i) limpieza de pasillos del ensayo.
  - j) Colocación de redes antipájaros.
4. Recolección del ensayo
- a) Recolección mecánica o manual según especie.
  - b) Estudio morfológico.

En esta actuación en 2024 se realizarán tres ensayos uno de cereales de invierno de postcontrol, otro de maíz de precontrol y poscontrol y otro de arroz de postcontrol.

### **Segunda. Compromisos.**

Las dos partes aportarán los medios materiales y humanos necesarios para el desarrollo del convenio y en concreto para la consecución de los fines que constituyen el objeto del presente convenio las partes se comprometen a:

1. A la Consejería de Agricultura, Ganadería y Desarrollo Sostenible, le corresponderá:
  - 1.1. A la Consejería de Agricultura, Ganadería y Desarrollo Sostenible le corresponderá: Aportar la cantidad de ciento ochenta y ocho mil doscientos veinticuatro euros con veinte céntimos (188.224,20 €), en cuatro anualidades, 44.991,70 € en 2024, 46.332,60 € en 2025, 47.731,80 € en 2026 y 49.168,10 € en 2027; destinados a financiar los gastos que generen la preparación del terreno, la siembra, el mantenimiento y la recolección de los ensayos descritos en el Anexo de este convenio.
2. A CICYTEX, le corresponderá:
  - 2.1. Realizar todas las actuaciones descritas en el programa de ensayos definido en la cláusula anterior y que para el año 2024 se especifica en el Anexo I adjunto a este con-



venio (Programa de ensayos de Valor Agronómico; Programa de ensayos de precontrol y postcontrol de semillas). Y más en concreto, la preparación del terreno, siembra, mantenimiento y recolección de los ensayos incluidos los insumos y los recursos humanos necesarios para el buen desarrollo de los mismo.

2.2. Aportar la base territorial necesaria de la finca La Orden para la ubicación de los ensayos y la maquinaria especializada para los mismos así como la finca colaboradora para ensayos de cereales de invierno.

2.3. Realizar la toma de muestras de los ensayos, humedad y rendimiento.

3. Las actuaciones del convenio que corresponden a cada una de las partes, serán llevadas a cabo mediante los medios propios disponibles o mediante la suscripción contractual con terceros, respecto de aquellas acciones que resulten necesarias.

### Tercera. Dotación presupuestaria y financiación.

1. La aportación económica de la Consejería de Agricultura, Ganadería y Desarrollo Sostenible se llevará a cabo a través de una transferencia específica de carácter plurianual, por una cuantía global para el total de las anualidades de ciento ochenta y ocho mil doscientos veinticuatro euros con veinte céntimos (188.224,20 €), el desglose por anualidades y la imputación presupuestaria son las siguientes:

ANUALIDAD	APLICACIÓN PRESUPUESTARIA	PROYECTO	IMPORTE
2024	120020000 G/312A/43900 TE31002001	20010130	44.991,70 €
2025			46.332,60 €
2026			47.731,80 €
2027			49.168,10 €
TOTAL .....			188.224,20 €

En función de los ensayos a llevar a cabo el desglose económico será el siguiente:

Denominación	2024	2025	2026	2027	TOTAL
ACTUACIÓN 1. Ensayos Valor Agronómico	37.720,10 €	38.857,48 €	40.017,12 €	41.199,02 €	157.793,72 €
ACTUACIÓN 2. Ensayos precontrol y postcontrol	7.271,60 €	7.475,12 €	7.714,68 €	7.969,08 €	30.430,48 €
TOTAL .....	44.991,70 €	46.332,60 €	47.731,80 €	49.168,10 €	188.224,20 €





Para lo cual se han efectuado las oportunas retenciones de crédito.

Sin perjuicio de la cobertura prevista en la actual Ley de Presupuestos, para la financiación de las actuaciones derivadas del presente año, el importe de las actuaciones de las anualidades futuras (2025, 2026 y 2027) estará supeditado a las oportunas coberturas presupuestarias establecidas en la correspondiente Ley de Presupuestos de las distintas anualidades.

El carácter plurianual del convenio viene justificado por la duración de los exámenes técnicos de las variedades a evaluar, que incluyen el valor agronómico de estas, y que según se establece el artículo 40 de la Ley 3/2000, de 7 de enero, de régimen jurídico la protección de las obtenciones vegetales y el artículo 39 del Real Decreto 179/2011 de 11 de febrero, por el que se aprueba el Reglamento general del registro de variedades comerciales y se modifica el Reglamento general técnico de control y certificación de semillas y plantas de vivero será al menos de dos años o campañas. Este periodo se alarga si las condiciones climáticas o fitopatológicas obligan a anular el ensayo.

2. La Consejera de Agricultura, Ganadería y Desarrollo Sostenible, a través de la Dirección General de Agricultura y Ganadería, realizará las actuaciones de coordinación, organización y gestión integral, así como la supervisión e inspección, de todos los ensayos que en el ámbito de este convenio sean desarrollados por CICYTEX.

#### **Cuarta. Obligaciones de pago y justificación.**

Esta transferencia específica se hará efectiva de conformidad con lo dispuesto en el artículo 108.1 de la Ley 5/2007, de 19 de abril, General de Hacienda Pública de Extremadura y el artículo 3.1 del Decreto 105/2005, de 12 de abril, por el que se aprueba el Plan de disposición de fondos de la Tesorería de la Comunidad Autónoma de Extremadura para el año 2005, que establece que las órdenes de pago se librarán con carácter general trimestralmente, por cuartas partes del crédito presupuestario, para su abono dentro del primer mes de cada trimestre.

El abono y justificación de la transferencia específica para los ejercicios 2024-2027 se realizará de la siguiente forma:

- Dentro del primer mes de cada trimestre, una vez se aporte justificación de los gastos efectuados en el trimestre anterior, se procederá al abono del 25% del crédito presupuestario de la anualidad, siguiendo lo dispuesto en el citado Decreto 105/2005, de 12 de abril.
- Como excepción en el año 2024 se procederá al pago del primer y segundo 25 % del importe total de la anualidad en el periodo del 29 de abril al 10 de mayo de 2024.



- Como excepción, en el mes de julio del año 2024, se aportará justificación de los gastos ejecutados en el primer y segundo trimestre del 2024 antes del abono del 25 % del crédito presupuestario de la anualidad que corresponde a ese tercer trimestre.
- La justificación final de gastos de las actuaciones realizadas se realizará antes del 15 de febrero del 2028.

**Quinta. Ejecución del proyecto, plazo y forma de justificar la transferencia específica.**

Los gastos derivados de la transferencia específica deberán realizarse, para las anualidades del convenio, entre el 1 de enero y el 31 de diciembre de cada anualidad. Es decir, para cada anualidad, el gasto asignado deberá ejecutarse en la anualidad a imputar.

La justificación de los gastos deberá realizarse conforme a los conceptos recogidos en el Anexo III del presente convenio y las medidas que garanticen la trazabilidad de los conceptos recogidos en ese mismo Anexo III (Cuadro resumen de actuaciones, Relación de facturas imputadas y justificantes de pago, Gastos de personal de cada trabajador imputado a la transferencia, y Memoria técnica).

No obstante, lo anterior, podrán producirse compensaciones entre los importes de cada una de las actividades y/o conceptos de gastos previstos para la realización de las mismas, siempre con el límite del importe previsto en la misma para cada anualidad, y sin que estas desvirtúen el objeto de la transferencia.

Sin perjuicio de lo anterior, se podrán celebrar adendas al presente convenio para modificar el contenido del mismo. A estos efectos, no se entiende necesaria la formalización de adenda para el supuesto contemplado en el párrafo anterior, cuando las posibles variaciones no superen el 20 % del presupuesto entre los diferentes conceptos, dentro de cada actividad o una desviación de hasta un 10 % de presupuesto entre cada una de las actividades. Todo ello respecto del importe previsto para cada anualidad y siempre que previamente sea acordado por la Comisión de Seguimiento.

CICYTEX ejecutará las actuaciones y actividades mencionadas en la cláusula primera, siguiendo el desglose de tareas que se adjunta en el Anexo I para cada anualidad e informará sobre el nivel de logro de los indicadores de realización establecidos.

CICYTEX llevará una contabilidad y facturación pormenorizada y separada para esta transferencia específica a desarrollar en cumplimiento de lo establecido en el presente convenio.

En todo caso dispondrá de un sistema de contabilidad analítica de las actuaciones realizadas a desarrollar en cumplimiento de lo establecido en el presente convenio.



Asimismo, deberán conservar los expedientes y los justificantes de gastos y pagos conforme se establece en los conceptos indicados en el anexo III del presente convenio, que estarán a disposición de la Consejera de Agricultura, Ganadería y Desarrollo Sostenible, de los órganos de fiscalización y control financiero durante un plazo de tres años a partir del 31 de diciembre siguiente a la presentación de las cuentas en las que estén incluidos los gastos de la operación, en tanto puedan ser objeto de actuaciones de comprobación y control.

Para la justificación total de la transferencia específica, el centro gestor deberá remitir a la Intervención Delegada de la citada Consejería, un certificado en el que haga constar las actuaciones realizadas y su coste, el objeto de las mismas, que son gastos acogidos a la presente transferencia, que están efectivamente realizados y acreditados mediante facturas o documentos de valor probatorio equivalentes, y que los mismos han sido pagados. Del mismo modo el certificado deberá indicar la fecha y el objeto que contiene la factura o documento justificativo de los gastos.

#### **Sexta. Incumplimiento y reintegro.**

1. Serán causas de incumplimiento que conllevarán, previa audiencia de CICYTEX, la devolución, en su caso, total o parcial de la transferencia específica y el reintegro a la Hacienda de la Comunidad Autónoma de Extremadura de las cantidades percibidas con los intereses legales correspondientes, las siguientes:
  - a) No justificación, justificación insuficiente o justificación fuera de plazo de las actuaciones a ejecutar cada anualidad.
  - b) El falseamiento, la inexactitud o la omisión de los datos suministrados por la CICYTEX.
  - c) No adopción de las medidas de difusión y publicidad de la cláusula décima.
  - d) No realización de las actividades objeto de esta transferencia.
  - e) El incumplimiento de cualquiera de las restantes obligaciones establecidas en el presente convenio.
2. En una anualidad se considerará que hay justificación insuficiente cuando el total de la suma de los importes justificado en los cuatro trimestres del año sea inferior al crédito presupuestario abonado en dicho año.
3. El grado de incumplimiento se determinará proporcionalmente al porcentaje que no se haya ejecutado o no se haya justificado correctamente. Se entenderá cumplido el objeto de la transferencia cuando se alcance un grado de ejecución mínima equivalente al 50 % del importe total de la misma procediendo la devolución de las cantidades percibidas y no



ejecutadas. En caso contrario, existirá incumplimiento total y procederá la devolución total de las cantidades percibidas cuando el grado de ejecución mínimo resulte inferior al 50% de la cuantía total de la transferencia. Todo ello, sin perjuicio de la exigencia del interés de demora previsto en el artículo 24 de la Ley 5/2007, de 19 de abril, de Hacienda Pública de Extremadura.

4. El procedimiento de reintegro, cuando proceda en virtud del incumplimiento antes dicho, o a consecuencia de la emisión del informe de control financiero emitido por la Intervención General de la Junta de Extremadura, se iniciará de oficio por la Consejería de Agricultura, Ganadería y Desarrollo Sostenible.

El plazo máximo para resolver y notificar la resolución del procedimiento de reintegro será de 12 meses desde la fecha de acuerdo de iniciación. Transcurrido el plazo para resolver sin que haya sido notificada resolución expresa, se producirá la caducidad del procedimiento, sin perjuicio de continuar las actuaciones hasta su terminación y sin que se considere interrumpida la prescripción por las actuaciones realizadas hasta la finalización del citado plazo.

El procedimiento de reintegro se iniciará de oficio por la Consejería de Agricultura, Ganadería y Desarrollo Sostenible.

La resolución del procedimiento de reintegro pondrá fin a la vía administrativa.

De no reintegrarse las cantidades que se determinen en periodo voluntario, se acudirán a la vía ejecutiva.

#### **Séptima. Seguimiento del convenio.**

Con el fin de facilitar la coordinación y el desarrollo del presente convenio se constituirá una Comisión de Seguimiento, que estará formada por dos representantes de la Consejería de Consejería de Agricultura, Ganadería y Desarrollo Sostenible y dos representantes de CI-CYTEX, designados por quienes suscriben el presente convenio.

Constituida la referida Comisión de Seguimiento, en el seno de la misma, y de forma consensuada, se determinará su definitiva composición y normas de funcionamiento, se regirá por lo dispuesto para los órganos colegiados en el Capítulo II del Título Preliminar de la Ley 40/2015, de 1 de octubre, de Régimen Jurídico de las Administraciones Públicas y del Procedimiento Administrativo Común.

La Presidencia de la Comisión de Seguimiento corresponde a la Consejería de Agricultura, Ganadería y Desarrollo Sostenible de la Junta de Extremadura, ostentando voto de calidad



en caso de empate. El ejercicio de las funciones de secretario de la Comisión de Seguimiento corresponderá a uno de los representantes de CICYTEX.

La Comisión de Seguimiento establecerá las directrices básicas de organización y funcionamiento del presente convenio. A la Comisión de Seguimiento le corresponden, entre otras, las siguientes funciones:

- Realizar el seguimiento de las actuaciones ejecutadas en virtud de la presente transferencia verificando su adecuada progresión y el alcance de los objetivos del proyecto a desarrollar.
- Aclarar y resolver cuantas dudas y controversias pudieran surgir en la interpretación y ejecución del presente convenio.
- Recabar la información que sea razonable para el seguimiento de las actuaciones tanto en los aspectos científicos y técnicos como en los económicos y organizativos, debiendo garantizar CICYTEX, la disponibilidad de la información.
- Aprobar, cuando no sean objeto de adenda, las modificaciones previstas en la cláusula quinta del presente convenio.

#### **Octava. Eficacia, duración y resolución.**

La eficacia del presente convenio será desde el momento de su firma y hasta el 15 de noviembre de 2027. En el caso de que la fecha de la firma sea posterior al 1 de enero de 2024, y con el objeto de no interrumpir el ciclo de cultivo de los ensayos, se podrán imputar gastos preparatorios generados desde el 1 de enero, sin perjuicio de lo dispuesto en las cláusulas quinta y sexta respecto a la ejecución del proyecto y el plazo y forma de justificar la transferencia específica.

Causas de extinción del convenio:

- I. El presente convenio podrá extinguirse por cumplimiento de las actuaciones objeto del mismo o por incurrir en causa de resolución.
- II. Causas de resolución:
  - a) Por acuerdo unánime de las partes.
  - b) Por el incumplimiento de las obligaciones y compromisos asumidos por alguno de los firmantes.



c) Por decisión judicial declaratoria de la nulidad del mismo.

III. La Comisión de Seguimiento que se instituye en este texto será la competente para conocer y valorar los incumplimientos que cualquiera de las partes denuncien en cuanto a las recíprocas obligaciones y compromisos que contraen en el mismo, así como para decidir, a la vista del impacto de esos incumplimientos sobre el interés público que con él se persigue, la continuidad de la vigencia de los acuerdos que en el mismo se contienen o su resolución, y valorar, con apoyo de los informes técnicos que se precisen al efecto, los daños y perjuicios resultantes y su reclamación, por las vías que resulten preceptivas o, en su defecto, se entendieren más oportunas, a quien hubiere sido declarado incumplidor.

#### **Novena. Información, confidencialidad y protección de datos.**

Las informaciones que las partes puedan haberse revelado para la consecución del presente convenio y referida a sus actividades, así como las que se revelen como consecuencia de su ejecución tendrá la consideración de confidencial debiendo las partes guardar secreto sobre toda la información a la que puedan tener acceso, todo ello con la salvedad de que la misma sea de dominio público o se conociera legal o legítimamente por la otra. El deber de confidencialidad permanecerá durante el plazo de vigencia del convenio y subsistirá tras su extinción, comprometiéndose las partes a devolverse o destruir la información confidencial a la que pudieran haber accedido sin que sea necesario previo requerimiento para ello.

Las partes se comprometen a cumplir lo establecido en las disposiciones en materia de protección de datos y, especialmente, lo estipulado por la Ley Orgánica 3/2018, de 5 de diciembre, de Protección de datos Personales y garantía de los derechos digitales. "BOE" núm. 294, de 6 de diciembre de 2018. Se adjunta como anexo IV al presente convenio los compromisos a asumir relativos al tratamiento de la seguridad de la información y protección de datos personales.

#### **Décima. Publicidad.**

La identificación de la Consejería de Agricultura, Ganadería y Desarrollo Sostenible deberá aparecer en todos los soportes publicitarios de las actividades que se realicen con los fondos de esta transferencia específica y se deberán cumplir las prescripciones sobre identificación, información y publicidad de las inversiones realizadas por la Junta de Extremadura, recogidas en la correspondiente normativa.

Para los supuestos en los que exista financiación con cargo a fondos comunitarios se deberán cumplir los requisitos establecidos en esta materia por el Reglamento (UE) 1303/2013 del Parlamento Europeo y del Consejo de 17 de diciembre de 2013 y su anexo XII, sobre las



actividades de información y publicidad que deben llevar a cabo los Estados Miembros en relación con las intervenciones de los fondos estructurales, así como lo dispuesto en el Plan de Comunicación de los Programas Operativos FEDER y FSE 2021-2027 para Extremadura.

Todas las actuaciones, actividades, eventos, congresos, certámenes, etc., que sean financiados con fondos estructurales deberán cumplir con los requisitos de identificación, información y publicidad. Asimismo, deberán cumplirse los requisitos establecidos en el Decreto 50/2001, de 3 de abril, sobre medidas adicionales de gestión de inversiones financiadas por la Junta de Extremadura.

Así mismo, el presente convenio, una vez suscrito, se inscribirá en el Registro General de Convenios de la Comunidad Autónoma de Extremadura (artículo 6 del Decreto 217/2013, de 19 de noviembre, por el que se regula el Registro General de Convenios de la Administración de la Comunidad Autónoma de Extremadura); y, será publicado en el Diario Oficial de Extremadura en los términos establecidos en el artículo 10 de la Ley 4/2013, de 21 de mayo, de Gobierno Abierto de Extremadura y en el artículo 8 del Decreto 217/2013 (artículo 50 de la Ley 3/2016, de 7 de abril y el artículo 9 del Decreto 99/2016, de 5 de julio).

#### **Undécima. Naturaleza jurídica y jurisdicción.**

El presente convenio tiene carácter administrativo y se considera incluido en el artículo 6 de la Ley 9/2017, de 8 de noviembre, de Contratos del Sector Público, por la que se transponen al ordenamiento jurídico español las Directivas del Parlamento Europeo y del Consejo 2014/23UE y 2014/24UE, de 26 de febrero de 2014, quedando fuera de su ámbito de aplicación, y formalizándose al amparo de lo dispuesto en el artículo 45.2 de la Ley 1/2024, de 5 de febrero, de Presupuestos Generales de la Comunidad Autónoma de Extremadura para el año 2024 suscribiéndose de conformidad con el Título Preliminar, Capítulo VI de la Ley 40/2015, de 1 de octubre de Régimen Jurídico del Sector Público.

El orden jurisdiccional contencioso-administrativo será el competente para resolver las controversias que puedan surgir entre las partes a propósito de la interpretación, aplicación y cumplimiento del presente convenio, de acuerdo con lo previsto en la Ley 29/1998, de 13 de julio, reguladora de la Jurisdicción Contencioso-Administrativa.

Habiéndose leído el presente convenio por las partes aquí reunidas y hallándose conforme lo firman por triplicado y a un solo efecto en el lugar y fecha indicado ut supra.

La Consejera de Agricultura, Ganadería y  
Desarrollo Sostenible

(PA) La Secretaria General  
(Resolución 02/08/2023.

DOE n.º 152 de 08/08/2023),

MARÍA CONCEPCIÓN MONTERO GÓMEZ

La Directora del Centro de Investigaciones  
Científicas y Tecnológicas de Extremadura,

CARMEN GONZÁLEZ RAMOS

**ANEXO I****PLAN DE ACTUACIONES AÑO 2024**

Actuación 1. Programa de ensayos de valor agronómico.

La actuación 1 estará compuesta por ensayos de valor agronómico para los cultivos: cereales de invierno, maíz, girasol, arroz, leguminosas y cáñamo.

1.1. Ensayo CEREALES DE INVIERNO. Labores preparatorias, siembra, cuidados del cultivo y recolección de ensayos de valor agronómico en zonas cerealistas de Extremadura.

El ensayo de valor agronómico nacional de cereales de invierno incluye muestras de variedades de varias especies de cereales de invierno. Este ensayo se ubicará en la finca "La Orden". Cada muestra de cada variedad se ensaya en cada localidad en un diseño de bloques al azar con cuatro repeticiones de ocho surcos de diez metros cada una. La separación entre surcos en cada parcela elemental será de quince centímetros. Se calcula una superficie de ensayo de cuatro mil metros cuadrados (0,4 hectáreas).

Tareas:

1. Labores preparatorias:

- a) laboreo del terreno.
- b) abonado de fondo.

2. Siembra de microparcels y bordes.

3. Cuidados del cultivo:

- a) pase de rotovátor entre los bloques de los ensayos.
- b) colocación de tablillas.
- c) abonado de cobertera.
- d) tratamientos fitosanitarios necesarios, incluida escarda manual (si es necesario).
- e) limpieza de pasillos del ensayo.

4. Recolección:

- a) individualizada de microparcels.
- b) toma de datos de rendimiento y humedad.





1.2. Ensayo MAIZ. Labores preparatorias, siembra, cuidados del cultivo y recolección de ensayos de valor agronómico en la finca "La Orden".

El ensayo de valor agronómico nacional de maíz incluye muestras de variedades híbridas de varios tipos (de grano OGM, de grano no OGM, enano y forrajero no OGM) pendientes de inclusión en los catálogos nacionales de variedades comerciales o protegidas.

Este ensayo se ubica en la finca "La Orden". Cada muestra de cada variedad se ensaya en un diseño de bloques al azar con cuatro repeticiones de cuatro surcos de siete metros cada una. La separación entre surcos en cada parcela elemental es de setenta y cinco centímetros. Se calcula una superficie de ensayo de ocho mil metros cuadrados (0,80 hectáreas), incluye siembra de borde.

Tareas:

1. Labores preparatorias:
  - a) laboreo del terreno.
  - b) abonado de fondo.
2. Siembra de microparcels y bordes.
3. Cuidados del cultivo:
  - a) pase de cultivador.
  - b) pase de rotovátor entre bloques.
  - c) tratamientos fitosanitarios necesarios, incluida escarda manual (si es necesario).
  - d) apertura de surcos, preparación para el riego o colocación de cinta de goteo.
  - e) colocación de tablillas.
  - f) abonado de cobertera o fertirrigación (goteo).
  - g) riego.
  - h) limpieza de pasillos del ensayo.
4. Recolección:
  - a) individualizada de microparcels.
  - b) toma de datos de rendimiento y humedad.



1.3. Ensayo GIRASOL. Labores preparatorias, siembra, cuidados del cultivo y recolección de ensayo de valor agronómico de girasol en la Finca "La Orden".

El ensayo de valor agronómico nacional de girasol incluye muestras de variedades de girasol pendientes de inclusión en los catálogos nacionales de variedades comerciales o protegidas, Se ubica en la finca "La Orden". Cada muestra de cada variedad se ensaya en un diseño de bloques al azar con cuatro repeticiones de cuatro surcos de diez metros cada una. La separación entre surcos en cada parcela elemental es de setenta y cinco centímetros. Se calcula una superficie de ensayo de cinco mil metros cuadrados (0,5 hectáreas), incluye siembra de borde.

Tareas:

1. Labores preparatorias:
  - a) laboreo del terreno.
  - b) abonado de fondo.
2. Siembra de microparcelsas y bordes.
3. Cuidados del cultivo:
  - a) tratamiento herbicida o escarda manual.
  - b) pase de cultivador.
  - c) pase de rotovátor entre bloques.
  - d) colocación de tablillas.
  - e) abonado de cobertera manual.
  - f) riego de apoyo si hace falta.
  - g) colocación de redes antipájaros.
  - h) limpieza de pasillos del ensayo.
4. Recolección:
  - a) individualizada de microparcelsas.
  - b) toma de datos de rendimiento y humedad.



1.4. Ensayo ARROZ. Labores preparatorias, siembra, cuidados del cultivo y recolección de ensayo de valor agronómico en la Finca "La Orden".

El ensayo de valor agronómico nacional de arroz incluye muestras de variedades de arroz pendientes de inclusión en los catálogos nacionales de variedades comerciales o protegidas, Se ubica en la finca "La Orden". Cada muestra de cada variedad se ensaya en un diseño de bloques al azar con cuatro repeticiones de ocho surcos de nueve metros cada una. La separación entre surcos en cada parcela elemental es de quince centímetros. Se calcula una superficie de ensayo de mil trescientos metros cuadrados (0,13 hectáreas), incluye siembra de borde.

Tareas:

1. Labores preparatorias:

- a) laboreo del terreno.
- b) abonado de fondo.

2. Siembra de microparcels y bordes.

3. Cuidados del cultivo:

- a) tratamientos fitosanitarios necesarios, incluida escarda manual (si es necesario).
- b) riego inicial por aspersión.
- c) pase de rotovátor entre bloques.
- d) preparación para el riego por inundación.
- e) abonado de cobertera manual.
- f) colocación de tablillas.
- g) riego por inundación.
- h) colocación de redes antipájaros.
- i) limpieza de pasillos del ensayo.

4. Recolección:

- a) individualizada de microparcels.
- b) toma de datos de rendimiento y humedad.



1.5. Ensayo LEGUMINOSAS. Labores preparatorias, siembra, cuidados del cultivo y recolección de ensayo de valor agronómico de soja en la Finca "La Orden".

El ensayo de valor agronómico nacional de leguminosas (guisante, alverjón, garbanzo y soja) incluye muestras de variedades pendientes de inclusión en los catálogos nacionales de variedades comerciales o protegidas, Este ensayo se ubica en la finca "La Orden". Cada muestra de cada variedad se ensaya en un diseño de bloques al azar con cuatro repeticiones de cuatro surcos de siete metros cada una. La separación entre surcos en cada parcela elemental es de setenta y cinco centímetros. Se calcula una superficie de ensayo de dos mil metros cuadrados (0,20 hectáreas), incluye siembra de borde.

Tareas:

1. Labores preparatorias:
  - a) laboreo del terreno.
  - b) abonado de fondo.
2. Siembra de microparcels y bordes.
3. Cuidados del cultivo:
  - a) tratamientos fitosanitarios necesarios, incluida escarda manual (si es necesario).
  - b) pase de cultivador.
  - c) pase de rotovátor entre bloques.
  - d) apertura de surcos y preparación para el riego (colocación de tubos si es por aspersión).
  - e) colocación de tablillas.
  - f) riego.
  - g) limpieza de pasillos del ensayo.
4. Recolección:
  - a) individualizada de microparcels.
  - b) toma de datos de rendimiento y humedad.



1.6. Ensayo CAÑAMO. Labores preparatorias, siembra, cuidados del cultivo y recolección de ensayo de valor agronómico en la finca "La Orden".

El ensayo de valor agronómico nacional de cáñamo incluye muestras de variedades pendientes de inclusión en los catálogos nacionales de variedades comerciales o protegidas, Este ensayo se ubica en la finca "La Orden". Cada muestra de cada variedad se ensaya en un diseño de bloques al azar con cuatro repeticiones de cuatro surcos de siete metros cada una. La separación entre surcos en cada parcela elemental es de quince centímetros. Incluye siembra de borde. Se calcula una superficie de ensayo de mil metros cuadrados (0,10 hectáreas), incluye siembra de borde.

Tareas:

1. Labores preparatorias:
  - a) laboreo del terreno.
  - b) abonado de fondo.
2. Siembra de microparcelsas y bordes.
3. Cuidados del cultivo:
  - a) tratamientos fitosanitarios incluida escarda manual (si es necesario).
  - b) pase de rotovátor entre bloques.
  - c) preparación para el riego con aspersores o colocación de cinta de goteo.
  - d) colocación de tablillas.
  - e) riego.
  - f) limpieza de pasillos del ensayo.
4. Recolección:
  - a) individualizada de microparcelsas.
  - b) toma de datos de rendimiento y humedad.

Ubicación de los trabajos: Todos los ensayos se localizan en la finca "La Orden". Los ensayos estarán disponibles en todo momento para que los técnicos de Sanidad Vegetal puedan tomar datos técnicos de fenología, homogeneidad, identidad, evolución y características de las diferentes variedades y líneas cultivadas.



Actuación 2. Programa de ensayos de precontrol y poscontrol de semillas.

La actuación 2 estará compuesta por ensayos de:

- postcontrol de cereales de invierno.
- precontrol y postcontrol de maíz y.
- postcontrol de arroz.

2.1. Ensayo de Labores preparatorias, siembra, cuidados del cultivo y recolección de ensayos postcontrol de CEREALES DE INVIERNO en la finca "La Orden".

El ensayo de postcontrol de cereales de invierno incluye muestras de variedades comerciales o protegidas, Este ensayo se ubicará en la finca "La Orden". Cada muestra de cada variedad se ensaya sin repeticiones, en una única parcela de ocho surcos de diez metros de longitud. La separación entre surcos es de quince centímetros. Se calcula una superficie de ensayo de dos mil metros cuadrados (0,20 hectáreas), incluye siembra de borde.

Tareas:

1. Labores preparatorias:
  - a) laboreo del terreno.
  - b) abonado de fondo.
2. Siembra de microparcels y bordes.
3. Cuidados del cultivo:
  - a) pase de rotovátor entre los bloques de los ensayos.
  - b) colocación de tablillas.
  - c) abonado de cobertera.
  - d) tratamientos fitosanitarios necesarios incluida escarda manual (si es necesario).
  - e) limpieza de pasillos del ensayo.
4. Recolección sin individualizar parcelas (para levantar el cultivo).



2.2. Ensayo. Labores preparatorias, siembra, cuidados del cultivo y recolección de ensayos de precontrol y postcontrol de MAÍZ en la finca "La Orden".

El ensayo de precontrol de maíz incluye muestras de líneas parentales de variedades híbridas comerciales o protegidas, En él se analiza la autenticidad varietal por caracteres morfológicos. Cada una de ellas ocupa dos surcos de ocho metros de longitud. La separación entre surcos es de setenta y cinco centímetros. El ensayo irá junto al de valor agronómico nacional. Se calcula una superficie de ensayo de dos mil metros cuadrados (0,20 hectáreas).

El ensayo de postcontrol de maíz incluye muestras de variedades híbridas comerciales o protegidas, Se observa autenticidad varietal. Cada una de ellas ocupa dos surcos de ocho metros de longitud. La separación entre surcos es de setenta y cinco centímetros. El ensayo irá junto a los dos ensayos anteriores. Se calcula una superficie de ensayo de cuatro mil metros cuadrados (0,40 hectáreas).

Tareas:

1. Labores preparatorias:
  - a) laboreo del terreno.
  - b) abonado de fondo.
2. Siembra de microparcelsas y bordes.
3. Cuidados del cultivo:
  - a) pase de cultivador.
  - b) pase de rotovátor entre bloques.
  - c) tratamientos fitosanitarios necesarios incluida escarda manual (si es necesario).
  - d) apertura de surcos y preparación para el riego o colocación de cinta de goteo.
  - e) colocación de tablillas.
  - f) abonado de cobertera o fertirrigación (goteo).
  - g) riego.
  - h) limpieza de pasillos del ensayo.
4. Recolección:
  - a) manual de mazorcas.
  - b) estudio morfológico de mazorcas.



2.3. Ensayo Labores preparatorias, siembra, cuidados del cultivo y recolección de ensayo de postcontrol de ARROZ en la Finca "La Orden".

El ensayo de postcontrol de arroz incluye muestras de variedades comerciales o protegidas, ocupando cada una de ellas una única repetición de ocho surcos de nueve metros de longitud. Este ensayo se ubica junto al de valor agronómico ocupando una superficie de quinientos metros cuadrados (0,05 hectáreas).

Tareas:

1. Labores preparatorias:

- a) laboreo del terreno.
- b) abonado de fondo manual.

2. Siembra de microparcels y bordes.

3. Cuidados del cultivo:

- a) tratamientos fitosanitarios necesarios, incluida escarda manual (si es necesario).
- b) riego inicial por aspersión.
- c) pase de rotovátor entre bloques.
- d) preparación para el riego por inundación.
- e) abonado de cobertera manual.
- f) colocación de tablillas.
- g) riego por inundación.
- h) limpieza de pasillos del ensayo.

4. Recolección sin individualizar parcelas (para levantar el cultivo).

Ubicación de los trabajos: Los ensayos de ensayos de precontrol y de postcontrol de semillas se ubicarán en la Finca La Orden del CICYTEX.

Los ensayos estarán disponibles en todo momento para que los técnicos de Sanidad Vegetal puedan tomar datos técnicos de fenología, homogeneidad, identidad, evolución y características de las diferentes variedades y líneas cultivadas.



**ANEXO II**

## INDICADORES

El resumen de indicadores para los años 2024 es el siguiente

<b>INDICADOR</b>	<b>N.º DE ENSAYOS A REALIZAR</b>
Ensayos de valor agronómico	6
Ensayos de precontrol y postcontrol de semillas	3

Debido al ciclo productivo de los cereales de invierno su cultivo se desarrolla entre dos anualidades. En una anualidad sólo se imputará una vez el tipo de ensayo de cereal de invierno del que se trate.

**ANEXO III**

## DESGLOSE DE GASTOS POR ACTUACIONES

## ACTUACIÓN 1. PROGRAMA ENSAYOS VALOR AGRONÓMICO

AÑO		2024			2025		
Concepto	Unidad	N.º ud.	€/ud	Total	N.º ud.	€/ud	Total
Peón especializado V-14-H7	hora	2100	16,65 €	34.965,00 €	2100	16,98 €	35.658,00 €
Material fungible	ud	62	10,00 €	620,00 €	100	10,00 €	1.000,00 €
subtotal				35.585,00 €			36.658,00 €
6% Gastos de administración				2.135,10 €			2.199,48 €
TOTAL				37.720,10 €			38.857,48 €

AÑO		2026			2027		
Concepto	Unidad	N.º ud.	€/ud	Total	N.º ud.	€/ud	Total
Peón especializado V-14-H7	hora	2100	17,32 €	36.372,00 €	2100	17,67 €	37.107,00 €
Material fungible	ud	138	10,00 €	1.380,00 €	176	10,00 €	1.760,00 €
subtotal				37.752,00 €			38.867,00 €
6% Gastos de administración				2.265,12 €			2.332,02 €
TOTAL				40.017,12 €			41.199,02 €

## ACTUACIÓN 2 PROGRAMA DE ENSAYOS DE PRECONTROL Y POSTCONTROL DE SEMILLAS

AÑO		2024			2025		
Concepto	Unidad	N.º ud.	€/ud	Total	N.º ud.	€/ud	Total
Peón especializado V-14-H7	hora	400	16,65 €	6.660,00 €	400	16,98 €	6.972,00 €
Material fungible	ud	20	10,00 €	200,00 €	26	10,00 €	260,00 €
subtotal				6.860,00 €			7.052,00 €
6% Gastos de administración				411,60 €			423,12 €
TOTAL				7.271,60 €			7.475,12 €



AÑO		2026			2027		
Concepto	Unidad	N.º ud.	€/ud	Total	N.º ud.	€/ud	Total
Peón especializado V-14-H7	hora	400	17,32 €	6.928,00 €	400	17,67 €	7.068,00 €
Material fungible	ud	35	10,00 €	350,00 €	45	10,00 €	450,00 €
subtotal				7.278,00 €			7.518,00 €
6% Gastos de administración				436,68 €			451,08 €
TOTAL				7.714,68 €			7.969,08 €

**RESUMEN**

Denominación	2024	2025	2026	2027	TOTAL
ACTUACIÓN 1 Ensayos Valor Agronómico	37.720,10 €	38.857,48 €	40.017,12 €	41.199,02 €	157.793,72 €
ACTUACIÓN 2 Ensayos precontrol y postcontrol	7.271,60 €	7.475,12 €	7.714,68 €	7.969,08 €	30.430,48 €
TOTAL ANUALIDAD	44.991,70 €	46.332,60 €	47.731,80 €	49.168,10 €	188.224,20 €

• • •



**CONSEJERÍA DE AGRICULTURA, GANADERÍA Y DESARROLLO SOSTENIBLE**

*RESOLUCIÓN de 6 de mayo de 2024, de la Dirección General de Industria, Energía y Minas, por la que se hace pública la disponibilidad de la tramitación por medios electrónicos de los procedimientos "Depósito de fianza anual exigible a las empresas distribuidoras y comercializadoras de energía eléctrica" y "Comunicación de auditoría de datos e indicadores de calidad o plan de actuaciones de medios materiales y personales, exigible a las empresas distribuidoras y comercializadoras de energía eléctrica", y se publican los modelos de formularios asociados a la tramitación. (2024061799)*

En relación con el procedimiento de "Depósito de fianza anual exigible a las empresas distribuidoras y comercializadoras de energía eléctrica", la Ley 2/2002, de 25 de abril, de protección de la calidad del suministro eléctrico en Extremadura, en su artículo 9 apartado 5 dispone la obligación para las empresas distribuidoras y comercializadoras de realizar el depósito de una fianza anual, equivalente al 1% de la facturación anual de la empresa en la Comunidad Autónoma de Extremadura. También se establece, que esta fianza será depositada o renovada, en los primeros quince días del mes de enero de cada año en la Cuenta General. Siendo la Consejería con competencias en materia de energía la responsable de exigir el cumplimiento de dicha obligación.

Por otro lado, el artículo 22 del Decreto 58/2007, de 10 de abril, por el que se regula el procedimiento de control de la continuidad en el suministro eléctrico y las consecuencias derivadas de su incumplimiento, establece las formas en que puede efectuarse o renovarse en su totalidad, dentro del plazo citado, dicho depósito.

La finalidad de este depósito, que indica el citado artículo, es garantizar la calidad del suministro y responder ante la Administración de los daños y perjuicios causados, así como, del cumplimiento de las obligaciones impuestas por la citada ley.

Las declaraciones responsables, poniendo de manifiesto haber realizado el cumplimiento de este trámite, serán dirigidas por los interesados a la Dirección General con competencias en materia de energía para el registro de este trámite.

En relación con el procedimiento de "Comunicación de auditoría de datos e indicadores de calidad o plan de actuaciones de medios materiales y personales, exigible a las empresas distribuidoras y comercializadoras de energía eléctrica", la Ley 2/2002, de 25 de abril, de protección de la calidad del suministro eléctrico en Extremadura, en su artículo 11.4 establece que las empresas distribuidoras tendrán que realizar, a su cargo y con frecuencia anual, una auditoría de sus datos y de los parámetros indicadores de calidad por una entidad auditora independiente, que deberá ser comunicada a la Consejería competente en materia de energía.



Así mismo. La Ley 2/2002, de 25 de abril, de protección de la calidad del suministro eléctrico en Extremadura, en su artículo 6 apartado 1 dispone la obligación para las empresas distribuidoras y comercializadoras de presentar con periodicidad anual y dentro del primer mes del año, un Plan de Actuaciones en el que se recojan los medios materiales y personales disponibles, donde se describan las funciones asignadas a los mismos, localización, así como las inversiones que se prevea realizar.

Las comunicaciones para su registro, para realizar el cumplimiento de este trámite, serán dirigidas por los interesados a la Dirección General con competencias en materia de energía.

Los titulares de estas empresas distribuidoras y comercializadoras y sus actividades asociadas a las mismas, dada su capacidad económica, su capacidad técnica y dedicación profesional, tienen acceso y disponibilidad de los medios electrónicos, necesarios para relacionarse con la Administración.

La realización de estos trámites se efectuará íntegramente por medios electrónicos de conformidad con el artículo 14.2 de la Ley 39/2015, de 1 de octubre, del Procedimiento Administrativo Común de las Administraciones Públicas, siendo la Sede Electrónica Corporativa de la Junta de Extremadura el punto de acceso para la presentación por parte de los interesados de cualquier solicitud, comunicación, declaración responsable o documento.

La Ley 39/2015, de 1 de octubre, junto con la Ley 40/2015, de 1 de octubre, de Régimen Jurídico del Sector Público, contemplan que la tramitación electrónica debe constituir la actuación habitual de las Administraciones Públicas, para servir mejor a los principios de eficacia, eficiencia, al ahorro de costes, a las obligaciones de transparencia y a las garantías de los ciudadanos.

Una vez que se han desarrollado las herramientas de tramitación por medios electrónicos, las aplicaciones informáticas han sido habilitadas y es posible el uso por los ciudadanos, procede hacer pública dicha disponibilidad y publicar el modelo de formulario a emplear para cada uno de ellos.

Por otro lado, se ha integrado en el formulario en el apartado de protección de datos, una dirección URL, que da acceso a la consulta de la cláusula a través de los servicios de la Sede Electrónica, para el ejercicio de los derechos correspondientes.

En base a lo expuesto y en ejercicio de las competencias atribuidas a la Consejería de Agricultura, Ganadería y Desarrollo Sostenible, según lo dispuesto en el Decreto de la Presidenta 16/2023, de 20 de julio, por el que se modifican la denominación y las competencias de las Consejerías que conforman la Administración de la Comunidad Autónoma de Extremadura (DOE n.º 140, de 21 de julio), correspondiendo el ejercicio de dichas atribuciones a la Di-



rección General de Industria, Energía y Minas, con arreglo a las referencias competenciales recogidas en el Decreto 77/2023, de 21 de julio, por el que se establece la estructura orgánica básica de la Administración de la Comunidad Autónoma de Extremadura (DOE n.º 145, de 28 de julio) y en el Decreto 233/2023, de 12 de septiembre, por el que se establece la estructura orgánica de la Consejería de Agricultura, Ganadería y Desarrollo Sostenible y se modifica el citado Decreto 77/2023 (DOE Extraordinario n.º 3, de 16 de septiembre),

RESUELVE:

**Primero.** Realizar la publicación de la disponibilidad de tramitación por medios electrónicos, para los procedimientos de "Depósito de fianza anual exigible a las empresas distribuidoras y comercializadoras de energía eléctrica" y de "Comunicación de auditoría de datos e indicadores de calidad o plan de actuaciones de medios materiales y personales, exigible a las empresas distribuidoras y comercializadoras de energía eléctrica".

**Segundo.** Aprobar los modelos oficiales de declaración responsable y de comunicación, que se adjuntan como anexos a la presente resolución, anexo I y anexo II, ordenando su publicación en el Diario Oficial de Extremadura, en la Sede electrónica corporativa y en el Portal [juntaex.es](http://juntaex.es) de la Junta de Extremadura.

**Tercero.** Estos formularios, que se adjuntan como anexos a la presente resolución, deberán ser utilizados para su presentación y tramitación obligatoria del procedimiento por medios electrónicos, al día siguiente de su publicación en el Diario Oficial de Extremadura.

Mérida, 6 de mayo de 2024.

La Directora General de Industria,  
Energía y Minas,  
RAQUEL PASTOR LÓPEZ



ANEXO I

CÓDIGO CIP  
P6790

DECLARACIÓN RESPONSABLE DE DEPÓSITO DE FIANZA ANUAL, EXIGIBLE A LAS EMPRESAS DISTRIBUIDORAS Y COMERCIALIZADORAS DE ENERGÍA ELÉCTRICA

JUNTA DE  
EXTREMADURA

RUE (REGISTRO ÚNICO DE EXPEDIENTES) (A rellenar por la Administración)

SELLO DE REGISTRO (Sellar en el interior del recuadro)

JUNTA DE EXTREMADURA	
REGISTRO ÚNICO	
<input type="text"/>	<input type="text"/>
<input type="text"/>	

1. DATOS DE LA EMPRESA DECLARANTE.

NIF/NIE	Primer apellido / Razón social	Segundo apellido	Nombre			
<input type="text"/>	<input type="text"/>	<input type="text"/>	<input type="text"/>			
Nacionalidad	Denominación/Nombre comercial					
<input type="text"/>	<input type="text"/>					
Tipo de vía	Nombre de la vía	Tipo Núm.	Número	Cal. Núm.		
<input type="text"/>	<input type="text"/>	<input type="text"/>	<input type="text"/>	<input type="text"/>		
Bloq.	Portal	Esc.	Planta	Pta.	Complemento domicilio	Provincia
<input type="text"/>	<input type="text"/>	<input type="text"/>	<input type="text"/>	<input type="text"/>	<input type="text"/>	<input type="text"/>
Municipio		Localidad (si es distinta del municipio)		Código Postal	País	
<input type="text"/>		<input type="text"/>		<input type="text"/>	<input type="text"/>	
Teléfono fijo	Móvil	Correo electrónico				
<input type="text"/>	<input type="text"/>	<input type="text"/>				

2. REPRESENTANTE.

NIF/NIE	Primer apellido / Razón social	Segundo apellido	Nombre		
<input type="text"/>	<input type="text"/>	<input type="text"/>	<input type="text"/>		
Teléfono	Móvil	Correo electrónico			
<input type="text"/>	<input type="text"/>	<input type="text"/>			

3. DATOS DE NOTIFICACIÓN.

Notificación electrónica por comparecencia en la Sede electrónica (en caso contrario se da por entendido que el medio de notificación será por correo postal)

Correo electrónico para avisos (SEDE electrónica):

Tipo vía	Nombre vía pública	Tipo Núm.	Número	Cal. Núm.		
<input type="text"/>	<input type="text"/>	<input type="text"/>	<input type="text"/>	<input type="text"/>		
Bloq.	Portal	Esc.	Planta	Pta.	Complemento domicilio	Provincia
<input type="text"/>	<input type="text"/>	<input type="text"/>	<input type="text"/>	<input type="text"/>	<input type="text"/>	<input type="text"/>
Municipio		Código Postal		País		
<input type="text"/>		<input type="text"/>		<input type="text"/>		

**CÓDIGO CIP  
P6790****DECLARACIÓN RESPONSABLE DE DEPÓSITO DE FIANZA  
ANUAL, EXIGIBLE A LAS EMPRESAS DISTRIBUIDORAS Y  
COMERCIALIZADORAS DE ENERGÍA ELÉCTRICA****JUNTA DE  
EXTREMADURA****4. OBJETO DE LA DECLARACIÓN. TIPO DE EMPRESA. FORMA DE DEPÓSITO.**

Declaración de haber cumplido con la obligación establecida en Ley 2/2002, de 25 de abril, de Protección de la Calidad del Suministro Eléctrico en Extremadura sobre el depósito de fianza equivalente al 1% de facturación anual de la empresa, con los siguientes datos:

Año de la Declaración Responsable: 

4.1.-Tipo de Declaración

 Declaración anual del año en curso: Declaración de modificación de la declaración anual. N.º de identificación declaración anterior: 

4.2.-Tipo de empresa de acuerdo con su actividad, que declara el depósito de la garantía, número de registro:

 Garantía de empresa distribuidora de energía eléctrica

N.º registro de la empresa

 Garantía de empresa comercializadora de energía eléctrica

N.º registro de la empresa

4.3.-El depósito para la constitución de la garantía, se ha efectuado de la siguiente forma:

 Transferencia bancaria Aval bancario4.4.- La empresa declarante: SI  NO  dispone de establecimiento/s en la Comunidad Autónoma de Extremadura.**5. IDENTIFICACION DEL DEPOSITANTE, DATOS DE LA GARANTÍA Y DEPÓSITO DE FIANZA ANUAL**

Datos del Depositante:

NIF

Razón social/Primer Apellido

Segundo apellido

Nombre

1 N.º del Resguardo de constitución de la garantía

Fecha de constitución (1)

2 N.º de Aval (2)

Nombre de la entidad que extendió el aval (2)

NIF entidad

Importe en cifras (€)

Órgano Administrativo a cuyo favor del cual se constituyó la garantía (3)

(1) Cumplimentar en todos los casos.

(2) Cumplimentar si el depósito de la garantía ha sido constituida en forma de aval.

(3) Nombre de la Consejería competente en materia de energía.

N.º registro de la empresa: Número de orden asignado a la empresa distribuidora o comercializadora en la autorización de su actividad. (R1-XXX o R2-XXX)



**CÓDIGO CIP  
P6790****DECLARACIÓN RESPONSABLE DE DEPÓSITO DE FIANZA  
ANUAL, EXIGIBLE A LAS EMPRESAS DISTRIBUIDORAS Y  
COMERCIALIZADORAS DE ENERGÍA ELÉCTRICA****JUNTA DE  
EXTREMADURA****6. DECLARACIÓN**

El/la firmante de la presente declaración responsable, actuando como representante de la empresa identificada en esta declaración, con poder legal suficiente para representarla, de acuerdo con la normativa vigente, con objeto de dar cumplimiento a lo previsto en Ley 2/2002, de 25 de abril, de Protección de la Calidad del Suministro Eléctrico en Extremadura y en concreto a lo establecido en el artículo 9.5 de la misma, así como de acuerdo con lo previsto en el artículo 22 del Decreto 58/2007, de 10 de abril, por el que se regula el procedimiento de control de la continuidad en el suministro eléctrico y las consecuencias derivadas de su incumplimiento.

**DECLARA:**

1.-Que ha realizado el depósito de la fianza equivalente al 1 por 100 de la facturación anual de la empresa y cuya actividad es la indicada en el apartado 4 de la Declaración y realizada en la Comunidad Autónoma de Extremadura. La finalidad del depósito, es la de garantizar la calidad del suministro eléctrico, responder ante la Administración de los daños y perjuicios causados y del cumplimiento de las obligaciones impuestas por la citada Ley 2/2002, de 25 de abril.

-Haber efectuado el depósito cuyo importe en cifras de euros, se incluye en el apartado 5 de la declaración, de acuerdo con alguna de las formas previstas en el artículo 22 del Decreto 58/2007, de 10 de abril, por el que se regula el procedimiento de control de la continuidad en el suministro eléctrico y las consecuencias derivadas de su incumplimiento, de acuerdo con la legislación vigente y señaladas en el apartado 4.

-Haber obtenido y disponer del resguardo de constitución de la garantía, expedido por la Caja de Depósitos cuyos datos justificativos se declaran.

2.-Que los datos y manifestaciones que figuran en esta Declaración responsable son ciertos, que los documentos asociados con los datos declarados son veraces, además de ser conocedor de que:

-La inexactitud, falsedad u omisión, de carácter esencial de los mismos, habilitará a la Administración competente para dictar resolución por la que se declare la imposibilidad de tramitar esta declaración y de la justificación debida del cumplimiento que se pretende y si procedes, sin perjuicio de las responsabilidades penales, civiles o administrativas a que hubiera lugar.

-El deber de realizar el depósito de la fianza, en el plazo de los quince primeros días del mes de enero del año en curso.

-Mantener en años sucesivos el cumplimiento de los plazos de establecidos en el artículo 9.5 de Ley 2/2002, de 25 de abril, y justificar su cumplimiento, por medio de la presentación de la/las declaraciones responsables, necesarias a la Administración competente en materia de energía, desde el momento en que obtuviera el nuevo resguardo de constitución de la garantía del año en curso.

-El incumplimiento de los requisitos exigidos, verificados por la autoridad competente, podrá conllevar sanciones, que pudieran derivarse de la gravedad de los incumplimientos comprobados, de acuerdo con la Ley 2/2002, de 25 de abril, de Protección de la Calidad del Suministro Eléctrico en Extremadura.

3.-Que se compromete a mantener el cumplimiento de las anteriores obligaciones durante el período de tiempo inherente a dicho ejercicio anual, que Administración podrá hacer las comprobaciones necesarias relativas al cumplimiento de los datos declarados y tenencia de la correspondiente documentación, que dispone de la documentación que así lo acredita, que la pondrá a disposición de la Administración cuando le sea requerida de acuerdo con el artículo 69.1 de la Ley 39/2015, de 1 de octubre, del Procedimiento Administrativo Común de las Administraciones Públicas.

**7. COMPROBACIONES POR LA ADMINISTRACIÓN**

De acuerdo a lo dispuesto en el artículo 28.2 de la Ley 39/2015, de 1 de octubre, las Administraciones públicas podrán recabar o verificar los datos que a continuación se relacionan a través de redes corporativas, de consultas a las plataformas de intermediación de datos u otros sistemas electrónicos habilitados al efecto. Si manifiesta su oposición a que la Dirección General de Industria, Energía y Minas o sus servicios gestores, efectúen dicha comprobación, deberá indicarlo, marcando la casilla indicada y aportando el documento correspondiente.

No aplica

En ausencia de oposición expresa por parte de la persona interesada, o de una ley especial que requiera su consentimiento expreso, el órgano gestor del procedimiento, estará autorizado para obtener directamente los datos de los documentos elaborados por cualquier administración.

**CÓDIGO CIP  
P6790****DECLARACIÓN RESPONSABLE DE DEPÓSITO DE FIANZA ANUAL, EXIGIBLE A LAS EMPRESAS DISTRIBUIDORAS Y COMERCIALIZADORAS DE ENERGÍA ELÉCTRICA****JUNTA DE  
EXTREMADURA****8. INFORMACIÓN SOBRE NORMATIVA**

Ley 2/2002, de 25 de abril, de Protección de la Calidad del Suministro Eléctrico en Extremadura (DOE núm. 55, de 14 de mayo de 2002).  
Decreto 58/2007, de 10 de abril, por el que se regula el procedimiento de control de la continuidad en el suministro eléctrico y las consecuencias derivadas de su incumplimiento (DOE núm. 44, de 17 de abril de 2007).

**9. PROTECCIÓN DE DATOS DE CARÁCTER PERSONAL.**

<b>Responsable del Tratamiento:</b>	Consejera de Agricultura, Ganadería y Desarrollo Sostenible.
<b>Finalidad del Tratamiento:</b>	Declaración responsable de depósito de fianza anual, exigible a las empresas distribuidoras y comercializadoras de energía eléctrica.
<b>Legitimación del Tratamiento:</b>	La Base Jurídica de la finalidad del tratamiento necesario es el cumplimiento de una misión que es realizada en interés público o en el ejercicio de poderes públicos del Responsable del Tratamiento (art. 6.1 e) RGPD).
<b>Derechos de las personas interesadas:</b>	Acceso, Rectificación, Cancelación, Portabilidad, Supresión, Limitación del tratamiento y Oposición, así como otra información según se describe en la información adicional.
<b>Acceso a la información adicional:</b>	<a href="https://www.juntaex.es/w/0679023?inheritRedirect=true">https://www.juntaex.es/w/0679023?inheritRedirect=true</a>

**10. FIRMA DE LA DECLARACIÓN**

(ESPACIO RESERVADO PARA LA MARCA DE FIRMA ELECTRÓNICA DEL DECLARANTE)

**CONSEJERÍA DE AGRICULTURA, GANADERÍA Y DESARROLLO SOSTENIBLE****Dirección General de Industria, Energía y Minas****Servicio de Normalización Industrial, Energética y Minera** Paseo de Roma, s/n.

Edificio Morerías, Módulo D, 1.ª planta 06800 - Mérida

 Avda. Clara Campoamor, n.º 2.

Edificio de Servicios Múltiples, 3.ª planta. 10071 – Cáceres

Código de identificación DIR3 A11038173





ANEXO II

CÓDIGO CIP  
P6789

COMUNICACIÓN DE AUDITORÍA DE DATOS E INDICADORES DE CALIDAD O PLAN DE ACTUACIONES CON MEDIOS MATERIALES Y PERSONALES, EXIGIBLE A LAS EMPRESAS DISTRIBUIDORAS Y COMERCIALIZADORAS DE ENERGÍA ELÉCTRICA

JUNTA DE EXTREMADURA



RUE (REGISTRO ÚNICO DE EXPEDIENTES) (A rellenar por la Administración)

SELLO DE REGISTRO (Sellar en el interior del recuadro)

JUNTA DE EXTREMADURA	
REGISTRO ÚNICO	
<input type="text"/>	<input type="text"/>
<input type="text"/>	

1. DATOS DEL INTERESADO, EMPRESA O ENTIDAD.

NIF/NIE	Primer apellido / Razón social	Segundo apellido	Nombre			
<input type="text"/>	<input type="text"/>	<input type="text"/>	<input type="text"/>			
Nacionalidad	Denominación/Nombre comercial					
<input type="text"/>	<input type="text"/>					
Tipo de vía	Nombre de la vía	Tipo Núm.	Número	Cal. Núm.		
<input type="text"/>	<input type="text"/>	<input type="text"/>	<input type="text"/>	<input type="text"/>		
Bloq.	Portal	Esc.	Planta	Pta.	Complemento domicilio	Provincia
<input type="text"/>	<input type="text"/>	<input type="text"/>	<input type="text"/>	<input type="text"/>	<input type="text"/>	<input type="text"/>
Municipio	Localidad (si es distinta del municipio)		Código Postal	País		
<input type="text"/>	<input type="text"/>		<input type="text"/>	<input type="text"/>		
Teléfono fijo	Móvil	Correo electrónico				
<input type="text"/>	<input type="text"/>	<input type="text"/>				

2. REPRESENTANTE.

NIF/NIE	Primer apellido / Razón social	Segundo apellido	Nombre		
<input type="text"/>	<input type="text"/>	<input type="text"/>	<input type="text"/>		
Teléfono	Móvil	Correo electrónico			
<input type="text"/>	<input type="text"/>	<input type="text"/>			

3. DATOS DE NOTIFICACIÓN.

Notificación electrónica por comparecencia en la Sede electrónica (en caso contrario se da por entendido que el medio de notificación será por correo postal)

Correo electrónico para avisos (SEDE electrónica):

Tipo vía	Nombre vía pública	Tipo Núm.	Número	Cal. Núm.		
<input type="text"/>	<input type="text"/>	<input type="text"/>	<input type="text"/>	<input type="text"/>		
Bloq.	Portal	Esc.	Planta	Pta.	Complemento domicilio	Provincia
<input type="text"/>	<input type="text"/>	<input type="text"/>	<input type="text"/>	<input type="text"/>	<input type="text"/>	<input type="text"/>
Municipio	Código Postal		País			
<input type="text"/>	<input type="text"/>		<input type="text"/>			



**CÓDIGO CIP  
P6789**

**COMUNICACIÓN DE AUDITORÍA DE DATOS E INDICADORES DE CALIDAD O PLAN DE ACTUACIONES CON MEDIOS MATERIALES Y PERSONALES, EXIGIBLE A LAS EMPRESAS DISTRIBUIDORAS Y COMERCIALIZADORAS DE ENERGÍA ELÉCTRICA**

**JUNTA DE  
EXTREMADURA**

**4. TIPO DE COMUNICACIÓN, OBJETO, AUDITORIA, MEDIOS MATERIALES.**

Comunica la presentación de auditoría de datos e indicadores de calidad, medios materiales y personales disponibles, plan de actuaciones, según corresponda a su caso según se señala a continuación, exigible para las empresas distribuidoras y/o comercializadoras de energía eléctrica, con los siguiente objeto:

4.1.-Comunicación correspondiente al Año:

4.2.- Tipo de empresa, de acuerdo con su actividad, que realiza la comunicación y número de registro de la misma.

Empresa distribuidora de energía eléctrica

N.º registro de la empresa

Empresa comercializadora de energía eléctrica

N.º registro de la empresa

4.3.- Comunicación correspondiente a:

Auditoría de datos e indicadores de calidad. (Sólo empresas Distribuidoras)

Plan de actuaciones con los medios materiales y personales disponibles. (Distribuidoras y Comercializadoras)

**5. DECLARACIÓN CONJUNTA CON LA COMUNICACIÓN.**

El/la firmante de la comunicación, actuando como representante de la empresa identificada en esta declaración, con poder legal suficiente para representarla, de acuerdo con la normativa vigente, con objeto de dar cumplimiento a lo previsto en Ley 2/2002, de 25 de abril, de Protección de la Calidad del Suministro Eléctrico en Extremadura y al Decreto 58/2007, de 10 de abril, por el que se regula el procedimiento de control de la continuidad en el suministro eléctrico y las consecuencias derivadas de su incumplimiento. Acompañando a los datos de la comunicación:

**DECLARA:**

Apartado 1. Para empresas Comercializadoras y Distribuidoras.

1.-Que la empresa dispone de los medios materiales y personales necesarios que garantizan la prestación del suministro eléctrico en condiciones de calidad adecuadas.

Que en la empresa, se promueve la incorporación de tecnologías avanzadas en la medición y para el control de la calidad del suministro eléctrico, así como, se emplean Nuevas Tecnologías de la Sociedad de la Información.

Apartados 2 y 3. Solo empresas Distribuidoras

2.-Sobre los equipos registradores. La empresa distribuidora, de acuerdo con el artículo 6.2 de la Ley 2/2002, de 25 de abril, (1):

Que dispone de un equipo registrador de las incidencias de la calidad, por cada 5.000 abonados o fracción, con un mínimo de dos equipos. Tiene al menos capacidad para poder realizar comprobaciones en Alta y Baja Tensión de los valores nominales (tensión y frecuencia) a los que le efectúen sus suministros y sus desviaciones correspondientes, con una clase de precisión de uno, como mínimo dos.

Marcado Opcional (1):  La empresa, dispone de equipos registradores adiciones a los anteriores. El número adicional de equipos registradores es de: \_\_\_\_\_(indiquen las unidades) Y cuyos datos de: Marca, modelo y número de serie, se incluyen en la documentación adjunta a este formulario de comunicación.

3.- Sobre sus instalaciones. De acuerdo con el artículo 9.2 de la Ley 2/2002, de 25 de abril:

Que la empresa distribuidora realiza en sus instalaciones las inspecciones periódicas y reglamentarias correspondientes, de acuerdo con la normativa vigente. Marcado Opcional (1):  La empresa dispone de la documentación y certificados actualizados, que acreditan esta circunstancia.

Que realiza en sus instalaciones el mantenimiento oportuno, que da origen a un perfecto estado de conservación e idoneidad técnica, de forma que quede garantizada la seguridad y calidad del servicio.

Que toma las medidas necesarias para que ninguna instalación individual cause deterioro en el resto de la red.

(1) Solo aplicable para el caso de empresas distribuidoras. De forma opcional, señale este apartado en caso de corresponder con su caso.



**CÓDIGO CIP  
P6789**

**COMUNICACIÓN DE AUDITORÍA DE DATOS E INDICADORES DE CALIDAD O PLAN DE ACTUACIONES CON MEDIOS MATERIALES Y PERSONALES, EXIGIBLE A LAS EMPRESAS DISTRIBUIDORAS Y COMERCIALIZADORAS DE ENERGÍA ELÉCTRICA**

**JUNTA DE  
EXTREMADURA**



### 6. DOCUMENTACIÓN Y ARCHIVOS A APORTAR

Los documentos y ficheros que se acompañen, se identificarán en una pantalla o módulo informático y destinado a adjuntar documentación y ficheros de esta comunicación, que se le mostrará en la SEDE al finalizar la cumplimentación de sus datos.

Tipo de trámite	Documentos a aportar
Auditoría de datos e indicadores de calidad. (Sólo en caso de empresas distribuidoras)	1,3, 4 (*)
Plan de actuaciones con los medios materiales y personales disponibles. (Distribuidoras y Comercializadoras)	2,4 (*)

#### Relación de documentos

##### Documentos y ficheros específicos

1.- Fichero/s en formato .pdf, conteniendo al menos:

La auditoría de datos realizada, los sistemas de tratamiento de los mismos y metodología para la determinación de los indicadores de continuidad del suministro. Conclusiones y resultados obtenidos al respecto. Parámetros indicadores de calidad. Emitido por los técnicos competentes de empresa o entidad auditora independiente.

2.-Fichero/s en formato .pdf conteniendo al menos:

El Plan de Actuaciones en el que se recojan los medios materiales y personales disponibles, donde se describan, las funciones asignadas a los medios citados, la localización, así como las inversiones que se prevea realizar.

3.-Un fichero de formato .xls, ó .odt (excel,) que contengan los datos básicos de identificación (\*\*) de las empresas comercializadoras que han utilizado su red eléctrica, correspondiente con el año de la comunicación.

4.-Otra documentación complementaria, que posibilite un mejor análisis y/o cualquier otra documentación que resulte obligatoria su presentación de acuerdo a la reglamentación vigente (a). (\*) Documento de presentación opcional

##### Condiciones bajo las que no será necesario adjuntar a la solicitud ciertos documentos.

-Llamada (a) No será necesaria su presentación, si ha sido emitido por o presentado ante la Administración Pública, siempre que en el Anexo del que dispone esta comunicación, se indique el órgano que lo emitió o al que se presentó, la fecha de la emisión o presentación y el número del expediente en el que fue emitido o aportado y se manifieste el consentimiento para su consulta u obtención por el órgano instructor.

Llamada (b): No será necesaria su presentación, si no se manifiesta en el apartado 8, oposición expresa a la comprobación, por parte del órgano instructor del documento o de sus datos.

Nota:

(\*\*): Estos datos básicos de identificación se corresponden con: NIF, número de registro, nombre de la sociedad, dirección postal, email y número de teléfono.

### 7.OBSERVACIONES Y ACLARACIONES

### 8. COMPROBACIONES POR LA ADMINISTRACIÓN

De acuerdo a lo dispuesto en el artículo 28.2 de la Ley 39/2015, de 1 de octubre, las Administraciones públicas podrán recabar o verificar los datos que a continuación se relacionan a través de redes corporativas, de consultas a las plataformas de intermediación de datos u otros sistemas electrónicos habilitados al efecto. Si manifiesta su oposición a que la Dirección General de Industria, Energía y Minas o sus servicios gestores, efectúen dicha comprobación, deberá indicarlo, marcando la casilla indicada y aportando el documento correspondiente.

Me opongo a que se solicite y recabe de otros organismos públicos la comprobación de los poderes de representación de la sociedad. Aporto copia del poder del representante legal de la empresa.

En ausencia de oposición expresa por parte de la persona interesada, o de una ley especial que requiera su consentimiento expreso, el órgano gestor del procedimiento, estará autorizado para obtener directamente los datos de los documentos elaborados por cualquier administración.

**CÓDIGO CIP  
P6789****COMUNICACIÓN DE AUDITORÍA DE DATOS E INDICADORES DE CALIDAD O PLAN DE ACTUACIONES CON MEDIOS MATERIALES Y PERSONALES, EXIGIBLE A LAS EMPRESAS DISTRIBUIDORAS Y COMERCIALIZADORAS DE ENERGÍA ELÉCTRICA****JUNTA DE  
EXTREMADURA****9. INFORMACIÓN SOBRE NORMATIVA**

Ley 2/2002, de 25 de abril, de Protección de la Calidad del Suministro Eléctrico en Extremadura (DOE núm. 55, de 14 de mayo de 2002).  
Decreto 58/2007, de 10 de abril, por el que se regula el procedimiento de control de la continuidad en el suministro eléctrico y las consecuencias derivadas de su incumplimiento (DOE núm. 44, de 17 de abril de 2007).

**10. PROTECCIÓN DE DATOS DE CARÁCTER PERSONAL.**

<b>Responsable del Tratamiento:</b>	Consejera de Agricultura, Ganadería y Desarrollo Sostenible.
<b>Finalidad del Tratamiento:</b>	Auditoría de datos e indicadores de calidad o plan de actuaciones de medios materiales y personales, de acuerdo con las obligaciones establecidas en los artículo 6 y sucesivos, en su caso, de la Ley 2/2002, de 25 de abril, de Protección de la calidad del suministro eléctrico en Extremadura.
<b>Legitimación del Tratamiento:</b>	La Base Jurídica de la finalidad del tratamiento necesario es el cumplimiento de una misión que es realizada en interés público o en el ejercicio de poderes públicos del Responsable del Tratamiento (art. 6.1 e) RGPD).
<b>Derechos de las personas interesadas:</b>	Acceso, Rectificación, Cancelación, Portabilidad, Supresión, Limitación del tratamiento y Oposición, así como otra información según se describe en la información adicional.
<b>Acceso a la información adicional:</b>	<a href="https://www.juntaex.es/w/0678923?inheritRedirect=true">https://www.juntaex.es/w/0678923?inheritRedirect=true</a>

**11. FIRMA DE LA COMUNICACIÓN**

El firmante de la presente comunicación, que dispone de capacidad legal suficiente para ello conforme a lo requerido en la normativa vigente, actuando como representante legal del interesado o representante del mismo, de acuerdo con lo establecido en la legislación vigente.

**COMUNICA:** La presentación de datos, ficheros y documentos, que acompañan a esta comunicación de acuerdo con lo marcado en el apartado 4.3, para dar cumplimiento a las obligaciones establecidas en los artículos 6 y 11.4 de la Ley 2/2002, de 25 de abril, de Protección de la calidad del suministro eléctrico en Extremadura y el cumplimiento del artículo 3 del Decreto 58/2007, de 10 de abril, para las empresas distribuidoras de energía eléctrica, así como, sean tenidos en cuenta los datos justificativos incluidos en la presente comunicación.

(ESPACIO RESERVADO PARA LA MARCA DE FIRMA ELECTRÓNICA DEL COMUNICANTE)

**CONSEJERÍA DE AGRICULTURA, GANADERÍA Y DESARROLLO SOSTENIBLE****Dirección General de Industria, Energía y Minas  
Servicio de Normalización Industrial, Energética y Minera** Paseo de Roma, s/n.

Edificio Morerías, Módulo D 1.ª planta 06800 - Mérida

 Avda. Clara Campoamor, n.º 2.

Edificio de Servicios Múltiples, 3.ª planta. 10071 – Cáceres

Código de identificación DIR3 A11038173







*RESOLUCIÓN de 21 de mayo de 2024, de la Dirección General de Sostenibilidad, por la que se formula informe de impacto ambiental del proyecto de centro de actividades y alojamiento rural, cuyo promotor es Eloy Bonafonte Trechs, en el término municipal de Valverde de la Vera. Expte.: IA23/402. (2024061795)*

La Ley 16/2015, de 23 de abril, de protección ambiental de la Comunidad Autónoma de Extremadura, en su artículo 73 prevé los proyectos que deben ser sometidos a evaluación de impacto ambiental simplificada por el órgano ambiental a los efectos de determinar que el proyecto no tiene efectos significativos sobre el medio ambiente, o bien, que es preciso su sometimiento al procedimiento de evaluación de impacto ambiental ordinaria, regulado en la subsección 1.ª de la sección 2.ª del capítulo VII, del título I, de la ley, por tener efectos significativos sobre el medio ambiente.

El proyecto de centro de actividades y alojamiento rural, a ubicar en la parcela 289 del polígono 3, del término municipal de Valverde de la Vera, se encuentra incluido en el anexo V de la Ley 16/2015, de 23 de abril, de protección ambiental de la Comunidad Autónoma de Extremadura. El promotor del proyecto es Eloy Bonafonte Trechs.

Es órgano competente para la formulación del informe de impacto ambiental relativo al proyecto la Dirección General de Sostenibilidad de la Consejería de Agricultura, Ganadería y Desarrollo Sostenible, de conformidad con lo dispuesto en el artículo 7.1.d) del Decreto 233/2023, de 12 de septiembre, por el que se establece la estructura orgánica de la Consejería de Agricultura, Ganadería y Desarrollo Sostenible y se modifica el Decreto 77/2023, de 21 de julio, por el que se establece la estructura orgánica básica de la Administración de la Comunidad Autónoma de Extremadura.

Los principales elementos del análisis ambiental del proyecto son los siguientes:

1. Objeto, descripción y localización del proyecto.

El presente proyecto tiene por objeto la construcción de un centro de actividades y alojamiento rural en la parcela 289 del polígono 3 de Valverde de la Vera. En el edificio principal se plantean actividades para el descanso, el encuentro y educación en la naturaleza, así como el desarrollo personal centrado sobre todo en la práctica del yoga y la educación en la naturaleza. Además, se pretende construir una vivienda de apoyo a la actividad planteada para los propietarios. Se pretende habilitar el terreno aprovechando los bancales que siguen la pendiente natural para el establecimiento de tiendas de campaña, así como pequeñas edificaciones de escasa superficie que permitan el alojamiento para la asistencia a cursos y talleres que se realicen en la finca. Para complementar la zona de campamento se pretende construir un par de edificios integrados en el ambiente que albergan duchas, lavabos y servicios para los campistas. Se pretende proyectar cuatro tipos de edificaciones:

- Un centro de actividades y alojamiento rural, que constará de dos alturas, la planta alta con una sala diáfana para la realización de actividades y la planta baja con recepción, cocina, salón comedor, aseos y dos dormitorios comunes con muros de paja, estructura de madera y revestimiento de cal al interior y al exterior. La superficie total será de 423,33 m<sup>2</sup>.
- Una vivienda de apoyo a la actividad, que consta de planta baja con cocina, salón comedor, aseos y un dormitorio. La superficie total será de 132,41 m<sup>2</sup>.
- Dos edificios de servicio de apoyo de la zona de acampada, para albergar aseos, duchas y lavabos masculinos y femeninos. La superficie total será de 98,90 m<sup>2</sup>.
- Siete pequeñas edificaciones de alojamiento rural, serán edificios de poco volumen, integrados en la pendiente y en los bancales con uso de alojamiento rural para los clientes que participen en las actividades. La superficie total del conjunto de edificaciones ascendería a 366,24 m<sup>2</sup>.

El centro constará de un total de 10 aparcamientos ubicados al sureste de la parcela. A la finca se accederá por un camino existente que une con la carretera Madrid-Plasencia. Para el saneamiento se proyecta una fosa séptica para el tratamiento de las aguas residuales y se plantea el tratamiento por depuración biológica mediante lagunaje integrado en el paisaje para el futuro. Puesto que se trata de un terreno rural sin acceso a la red general de abastecimiento de agua potable, dicho abastecimiento parte de un pozo existente en la parcela mediante bombeo. Se plantea la acumulación y el aprovechamiento de agua de lluvia junto al agua del lagunaje para riego de la zona. Las edificaciones dispondrán de una instalación fotovoltaica ocupando una superficie aproximada de 25 m<sup>2</sup>.

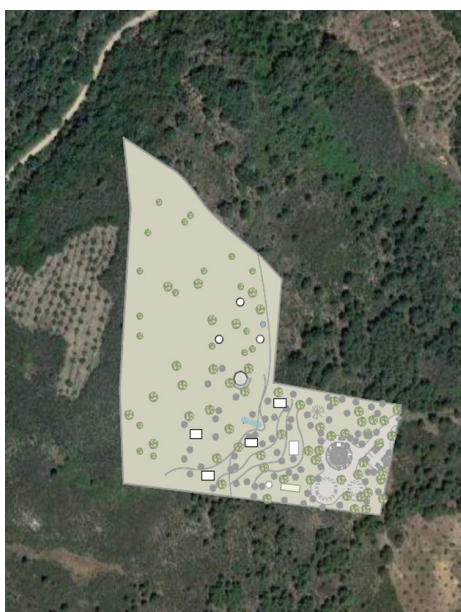

Fuente: Documento Ambiental



## 2. Tramitación y consultas.

El órgano sustantivo remitió a la Dirección General de Sostenibilidad la solicitud de evaluación de impacto ambiental simplificada junto al documento ambiental del proyecto para su sometimiento al procedimiento de evaluación de impacto ambiental.

Dando cumplimiento a lo establecido en el artículo 75.1 de la Ley 16/2015, de 23 de abril, de protección ambiental de la Comunidad Autónoma de Extremadura, la Dirección General de Sostenibilidad realizó consultas a las Administraciones Públicas afectadas y las personas interesadas que se relacionan en la tabla adjunta. Se han señalado con una "X" aquellas Administraciones Públicas y personas interesadas que han emitido respuesta.

RELACIÓN DE CONSULTADOS	RESPUESTAS RECIBIDAS
Servicio de Conservación de la Naturaleza y Áreas Protegidas	X
Dirección General de Bibliotecas, Archivos y Patrimonio Cultural	X
Dirección General de Urbanismo, Ordenación del Territorio y Agenda Urbana	-
Dirección General de Turismo	-
Servicio de Prevención y Extinción de Incendios Forestales	X
Dirección General de Gestión Forestal, Caza y Pesca	X
Confederación Hidrográfica del Tajo	X
Ayuntamiento de Valverde de la Vera	X
Coordinación UTV-2	-
Ecologistas en Acción	-
Ecologistas Extremadura	-
ADENEX	-
SEO/BirdLife	-
Fundación Naturaleza y Hombre	-
Greenpeace	-
Amus	-



- El Servicio de Conservación de la Naturaleza y Áreas Protegidas informa que la actividad se localiza fuera de la Red Natura 2000 y de otras Áreas Protegidas de Extremadura. El espacio natural protegido más cercano se encuentra a algo más de 150 m, la ZEPA "Río y Pinares del Tiétar" y ZEC "Río Tiétar".

La antropización de los espacios naturales, y concretamente la construcción de viviendas, es una de las actividades más recurrentes y transformadoras del territorio, ya que éstas suelen llevar aparejada la construcción de otras nuevas infraestructuras tales como caminos, accesos o cerramientos, que contribuyen a la fragmentación de los hábitats presentes y dificultan la conectividad con otros lugares con singular relevancia para la biodiversidad. No se prevé no obstante la creación de nuevos accesos. Se prevé el acondicionamiento del acceso, pero no se usará ni hormigón ni otro material. No se prevé la eliminación de pies arbóreos. El abastecimiento de agua será a partir de pozo existe en la parcela (Se desconoce si cuenta con autorización). Se proyecta una fosa séptica para el tratamiento de las aguas residuales y se plantea el tratamiento por depuración biológica mediante lagunaje integrado en el paisaje para el futuro. Los usos del agua son competencia del organismo de cuenca, no quedando recogidos en el presente informe. El suministro de luz será mediante instalación fotovoltaica.

Se considera que el proyecto, con la aplicación de medidas preventivas y correctoras, no es susceptible de causar de forma significativa degradaciones sobre los hábitats ni alteraciones sobre las especies por las que se han declarado los lugares de la Red Natura 2000 objeto del presente informe, y que resulta compatible con los planes de protección vigentes de las especies presentes, por lo que se informa favorablemente la actividad solicitada, siempre que se cumplan las medidas indicadas.

- La Dirección General de Bibliotecas, Archivos y Patrimonio Cultural indica que ha sido analizada el área de afección del proyecto por los técnicos de la Dirección General y se ha podido comprobar que, según la documentación existente en este organismo, el proyecto no presenta incidencias sobre el patrimonio arqueológico conocido. No obstante, y como medida preventiva de cara a la protección del patrimonio arqueológico no detectado, se deberá adoptar la siguiente medida correctora, contemplada en el artículo 54 de la Ley 2/1999, de 29 de marzo, de Patrimonio Histórico y Cultural de Extremadura.
- La Dirección General de Prevención y Extinción de Incendios informa que, según Orden de 24 de Octubre de 2016, Técnica del Plan de Prevención de Incendios Forestales en la Comunidad Autónoma de Extremadura (PREIFEX) (DOE 211, de 03/11/2016) cuyo objeto es el desarrollo de las actuaciones técnicas específicas para la prevención de incendios, de varios instrumentos preventivos; los titulares de las construcciones o infraestructuras incluidas en terrenos forestales o su zona de influencia que se detallan



en el artículo 2.3 c) Campamentos, camping y equipamientos recreativos, son sujetos obligados a presentar instrumentos de prevención, y en dicho caso a la elaboración de una Memoria Técnica. Las medidas planteadas por el técnico competente deben reflejar un incremento respecto de las Medidas generales o las de Autodefensa que figuren en las órdenes de Peligro de Incendios Forestales, que en todo caso se estará obligado a cumplir mientras no se disponga de Memoria Técnica aprobada y ejecutada (Contenido anexo II): Además, también en ese periodo se deben cumplir las medidas de accesibilidad (Contenido anexo III) y las medidas lineales (Contenido anexo IV).

#### ANEXO I. CONTENIDO MEMORIAS TÉCNICAS.

La descripción de las memorias técnicas viene recogida en el capítulo III, de la citada orden, cuyo contenido mínimo es el siguiente:

- a) La cartografía y planos, en coberturas de localización para sistemas de información geográfica con formato estándar de acceso libre.
- b) La identificación de las situaciones de riesgo por incendio forestal, para su análisis y soluciones con medidas seguras, alternativas o paliativas.
- c) Se singularizarán las afecciones por especial riesgo de incendio forestal o peligro de originarlo, así como los planos relativos a la auto protección o autodefensa, alejamiento, evacuación, o confinamiento seguro para el caso de espacios aun eventualmente habitados.
- d) Las medidas de prevención que se vayan a llevar a efecto sobre la vegetación o combustible, los posibles focos causantes de incendios, la autodefensa frente al alcance de elementos vulnerables por el incendio forestal y otras actuaciones preventivas.
- e) La programación de su ejecución y mantenimiento, los accesos y la carga de agua para los medios de extinción, así como las medidas de autoprotección, alejamiento, evacuación, o confinamiento seguro para el caso de espacios aun eventualmente habitados.

#### ANEXO II. MEDIDAS DE AUTODEFENSA.

Las medidas de autoprotección o autodefensa, mínimas en su alcance y tipo, son:

- a) Suprimir o reducir la propagación y el riesgo de alcance intenso por llamas y pavesas disponiendo o manteniendo una franja de 3 metros circundante a los edificios y elementos vulnerables, despejada de vegetación leñosa o inflamable tanto en suelo como en vuelo, ampliada a 30 metros con otra franja podada, segada o labrada, y



desbrozada, entresacada o aclarada para separar marcadamente las copas del matorral y del arbolado, y ambas entre sí, con una ocupación máxima del 50% del terreno. Cuando haya riesgo de alcance, de llamas o pavesas al interior de la edificación, como en secaderos y almacenes semiabiertos, a la franja circundante será única y despejada de vegetación inflamable hasta los 30 metros. Los ajardinamientos y setos serán con especies de baja combustibilidad.

- b) Suprimir el riesgo de caídas de material leñoso sobre las cubiertas o los tejados, mediante la eliminación de poda del arbolado.
- c) En las edificaciones aisladas, se dispondrán en lo posible rutas de evacuación alternativas al acceso principal u opciones de confinamiento seguro.

#### ANEXO III. MEDIDAS DE ACCESIBILIDAD.

Estas medidas establecidas en la Orden de Peligro Bajo de incendios son:

- a) Disponer en porteras y vallados, formas o soluciones que faciliten el acceso rodado.
- b) Conservar los caminos existentes en condiciones aptas para el tránsito de vehículos todo terreno. Cuando sean caminos sin salida, se dispondrán de volvederos o ensanchamientos que permitan maniobrar la vuelta.
- c) Facilitar la recarga directa de agua para los vehículos con autobomba, y no interponer obstáculos para la carga de agua de los helicópteros.

#### ANEXO IV. MEDIDAS LINEALES.

Estas medidas establecidas en la Orden de Peligro Bajo de incendios son:

- a) Las fajas cortafuegos que son bandas básicamente desprovistas de vegetación hasta el suelo. Su ancho sencillo será de 2,5 metros.
- b) Las fajas auxiliares, que son bandas desbrozadas, podadas, y segadas o labradas junto a carreteras, caminos y otros viales. Su ancho sencillo será de 5 metros, y en su caso, deberán disponerse a ambos lados de los viales mencionados.
- c) Las áreas cortafuegos, que son bandas desbrozadas, podadas, y arbolado aclarado o entresacado.

Será elegible alguna de las tres medidas Lineales anteriores para su ejecución o mantenimiento, por parte de sus titulares, siguiendo apreciablemente el borde o perímetro



de la finca o monte, de manera continua en lo posible. Su anchura será sencilla en caso de arbolado y matorral claros (dominancia de separación marcada entre sus copas), y será doble cuando dominen el arbolado o matorral densos (dominancia del contacto entre copas). Son obligatorias para los titulares colindantes con carreteras, ferrocarriles y cascos urbanos.

Se indica la normativa específica de incendios forestales:

- Ley 43/2003, de 21 de noviembre, de Montes y modificaciones posteriores.
- Ley 6/2015, de 24 de marzo, Agraria de Extremadura, y modificaciones posteriores.
- Ley 5/2004, de 24 de junio, de prevención y lucha contra los incendios forestales en Extremadura.
- Decreto 260/2014, de 2 de diciembre, por el que se regula la Prevención de los Incendios Forestales en la Comunidad Autónoma de Extremadura.
- Decreto 132/2022, de 26 de octubre, por el que se aprueba el Plan de Lucha contra Incendios Forestales de Extremadura (Plan INFOEX).
- Las diferentes órdenes anuales de declaración de peligro (bajo, medio, alto), en función de las condiciones meteorológicas.
- Orden de 24 de octubre de 2016, Técnica del Plan de Prevención de Incendios Forestales en la Comunidad Autónoma de Extremadura (PREIFEX).
- Ley 7/2022, de 8 de abril, de residuos y suelos contaminados para una economía circular.
- Real Decreto-ley 15/2022, de 1 de agosto, por el que se adoptan medidas urgentes en materia de incendios forestales.

El polígono 3, parcela 289, del término municipal de Valverde de la Vera, se encuentra en Zona de Alto Riesgo Vera-Tiétar, en materia de prevención de incendios forestales de la Comunidad Autónoma de Extremadura. En el Registro de Áreas Incendiadas no hay un registro de incendios en los últimos 30 años en la parcela de referencia.

- El Servicio de Ordenación y Gestión Forestal de la Dirección General de Política Forestal, Caza y Pesca indica que según la memoria adjunta no se plantea la necesidad de eliminar ningún ejemplar de porte arbóreo, sin embargo, hay que tener en cuenta las indicaciones establecidas en el Plan PREIFEX donde se establecen las medidas de auto-



protección a realizar para reducir el riesgo por incendio forestal, este tipo de actuaciones generalmente conllevan una reducción del combustible mediante desbroces, podas o talas de vegetación que deben ser estudiadas de forma pormenorizada en cada caso concreto. En el proyecto no se hace referencia a estas actuaciones por lo que de ser de obligado cumplimiento su ejecución se deberá volver a solicitar informe a este servicio sobre la conveniencia de llevar a cabo la misma.

A la vista de lo anterior, visto el informe técnico del servicio, se informa favorablemente la actividad siempre y cuando se cumplan las siguientes condiciones:

La ejecución del plan de autoprotección no conlleve la eliminación de pies de porte arbóreo ni matorral de especies de interés tales como rusco o madroño, en caso contrario deberá solicitar autorización previa a este servicio.

Se recuerda que cualquier actuación contemplada en la obra deberá estar de acuerdo con lo estipulado en la Ley 43/2003, de 21 de noviembre, de Montes, y en sus modificaciones posteriores, así como en el título VII de la Ley 6/2015, Agraria de Extremadura y el Decreto 13/2013 y su modificación 111/2015, por el que se regula el procedimiento administrativo para la realización de determinados aprovechamientos forestales y otras actividades en la Comunidad Autónoma de Extremadura.

Todos los trabajos de limpieza y desbroce se realizarán de forma mecánica, se restringe el uso de herbicidas para los trabajos previos y los futuros de mantenimiento. La época y el procedimiento para la ejecución de la obra, si hubiera algo que ejecutar, se ajustarán a las que le sean aplicables en función de los usos y aprovechamientos que puedan verse afectados, por la existencia de riesgo de peligro de incendios o por razones de otra índole. Se mantendrá todo el arbolado autóctono existente y se cuidará que no se vea afectado por las labores de mantenimiento. Se mantendrá un diámetro de protección de 1 m adicional a la proyección de la copa. Para cualquier duda o aclaración deberá ponerse en contacto con el Coordinador de Zona de los Agentes del Medio Natural.

- La Confederación Hidrográfica del Tajo informa, en lo referente a zonas protegidas recogidas oficialmente en el Plan Hidrológico del Tajo, la parcela se encuentra sobre el área de captación de la zona sensible "Embalse de Torrejón - Tiétar", y la zona situada al Este sobre la zona de abastecimiento "Talayuela 1-Tiétar". En cuanto a las aguas superficiales, según la cartografía consultada (visor cartográfico de la Confederación Hidrográfica del Tajo, la zona de actuación se encuentra cerca del arroyo Bajahondillo y de un cauce innominado. Al respecto, en el presente informe se hace a continuación una serie de indicaciones en el ámbito de las competencias de esta Confederación, en concreto, en lo relativo a dominio público hidráulico, zona de servidumbre y zona de





policía, según lo dispuesto en el Real Decreto Legislativo 1/2001, de 20 de julio, por el que se aprueba el texto refundido de la Ley de Aguas (en adelante TRLA), así como en el Real Decreto 849/1986, de 11 de abril, por el que se aprueba el Reglamento del Dominio Público Hidráulico (en adelante RDPH): toda actuación que se realice en dominio público hidráulico (definido en el artículo 2 y desarrollado en los posteriores artículos del TRLA) deberá contar de la preceptiva autorización por parte de este organismo. Además, también se indica que en ningún caso se autorizarán dentro del dominio público hidráulico la construcción, montaje o ubicación de instalaciones destinadas a albergar personas, aunque sea con carácter provisional o temporal, de acuerdo con lo establecido en el artículo 51.3 del RDPH. Toda actuación que se realice en zona de policía (banda de 100 metros colindante con terrenos del dominio público hidráulico, deberá atender a lo indicado en el artículo 9.4 del Reglamento de DPH. Además, se indica que la Zona de Servidumbre (banda de 5 metros colindante con terrenos de Dominio Público Hidráulico) deberá ser respetada, según se establece en el artículo 6 del TRLA y en el artículo 7 del RDPH. Se ha efectuado consulta en el visor del Sistema Nacional de Cartografía de Zonas Inundables, observándose la inexistencia de estudios oficiales relativos a dominio público hidráulico, zona de flujo preferente o áreas de riesgo potencial significativo de inundación en el ámbito de actuación. A pesar de que las actuaciones no se asienten sobre masas de agua subterránea, se indica que han de ser protegidas, en cualquier caso. Por tanto, se significa que en la puesta en práctica de las actuaciones contempladas en el proyecto deberán tenerse en cuenta las consideraciones expuestas en este informe para evitar cualquier actuación que pudiera afectar negativamente al dominio público hidráulico. Con respecto al abastecimiento de agua, la documentación indica que se trata de un terreno rural sin acceso a la red general de abastecimiento potable, ya que dicho abastecimiento parte de un pozo existente en la parcela mediante bombeo. Además, se plantea la acumulación y el aprovechamiento del agua de lluvia junto al agua del lagunaje para riego de la zona. Al respecto, se indica que no consta en la información disponible en este organismo que por parte del promotor se haya solicitado el necesario título concesional de aguas, por lo que se indica que, para realizar el abastecimiento desde dicho pozo, es necesario solicitar a este organismo el correspondiente título concesional. Finalmente se realizan las siguientes aclaraciones:

Para realizar el abastecimiento de aguas directamente del dominio público hidráulico (aguas superficiales y/o subterráneas) como es el caso, deberá disponer de un título concesional de aguas previo al empleo de las mismas, cuyo otorgamiento corresponde a esta Confederación y es a quien también deberá solicitarse. Si se posee un título concesional en vigor y se pretende efectuar una variación de lo recogido en el mismo, se indica que dicha variación requiere de autorización previa por parte de este organismo, y es también a éste a quien deberá solicitarse (mediante una solicitud de modificación



de las características o mediante una solicitud de un nuevo título concesional. Según la documentación aportada, se proyecta una fosa séptica para el tratamiento de las aguas residuales y el tratamiento por depuración biológica mediante lagunaje integrado en el paisaje para el futuro. Además, puntualiza que el agua no se verá afectada, al no producirse vertidos de aguas residuales a ningún cauce. En lo que concierne a los vertidos, esta Confederación indica en primera instancia lo siguiente: Queda prohibido con carácter general el vertido directo o indirecto de aguas y productos residuales susceptibles de contaminar las aguas continentales o cualquier otro elemento del dominio público hidráulico, salvo que se cuente con la previa autorización. Dicha autorización corresponde a esta Confederación Hidrográfica del Tago, salvo en los casos de vertidos efectuados en cualquier punto de la red de alcantarillado o de colectores gestionados por las Administraciones autonómicas o locales o por entidades dependientes de las mismas, en los que la autorización corresponderá al órgano autonómico o local competente. En cualquier caso, en el supuesto que se empleen conducciones de redes de saneamiento, éstas deberán ser estancas, para evitar infiltración de las aguas residuales a las aguas subterráneas. Por otro lado, en el caso de que se contemple ejecutar un drenaje de aguas pluviales, esta Confederación Hidrográfica del Tago indica:

La red de saneamiento se recomienda que sea separativa (red de saneamiento de aguas residuales separada de la red de drenaje de aguas pluviales). En el supuesto de que vaya a realizarse una red unitaria, se deberá disponer de algún método o dispositivo (por ejemplo, depósito Anti – DSU o tanque de tormentas, etc.) cuya función sea evitar el vertido de contaminantes al medio receptor durante sucesos de lluvia. En cualquier caso, se recomienda el empleo de técnicas de drenaje de aguas pluviales sostenible. Asimismo, se informa que deberá realizarse una adecuada gestión para evitar que las aguas de escorrentía pluvial incorporen contaminación adicional susceptible de contaminar las aguas continentales o cualquier otro elemento del dominio público hidráulico, sin comprometer la consecución de los objetivos medioambientales y el cumplimiento de las normas de calidad ambiental establecidas en el medio receptor conforme a la legislación de aguas.

En lo que respecta al vallado de su instalación, se indica que en el supuesto de que este discurra por dominio público hidráulico y su zona de policía, deberá contar con la correspondiente autorización por parte de este organismo. Además, se realizan las siguientes indicaciones:

- Los tramos de cerramiento que discurran sobre terrenos de dominio público hidráulico deberán proyectarse de manera que no se interfiera con el normal drenaje de las aguas, pudiéndose aceptar propuestas diseñadas a base de bandas flexibles, flotantes y basculantes dispuestas sobre un eje horizontal (viga o cable), que se situará a una



altura mínima de 1 metro sobre el nivel de la máxima crecida ordinaria (MCO), no permitiéndose la instalación de elementos fijos (apoyos, estribos, etc.) que ocupen terrenos de dominio público hidráulico.

- Los elementos del cerramiento que ocupen terrenos pertenecientes a la zona de servidumbre deberán ser desmontables, sin encontrarse anclados al terreno, instalándose en cualquier caso puertas de libre acceso en las márgenes afectadas, debiéndose colocar en cada una de ellas un indicador con la leyenda "Puerta de Acceso a Zona de Servidumbre de Uso Público". Se deberán posibilitar en todo momento las funciones establecidas en el artículo 7 del Reglamento del DPH para dicha zona, en concreto el paso público peatonal y para el desarrollo de los servicios de vigilancia.
- Las autorizaciones para instalar los cerramientos serán provisionales. Si el peticionario desea elevar a definitiva la autorización que se le conceda, deberá incoar ante esta Confederación Hidrográfica el oportuno expediente de deslinde.
- Las autorizaciones para instalar los cerramientos serán provisionales. Si el peticionario desea elevar a definitiva la autorización que se le conceda, deberá incoar ante esta Confederación Hidrográfica el oportuno expediente de deslinde.
- La autorización que se otorgue será a título precario, pudiendo ser demolidas las obras cuando esta Confederación Hidrográfica lo considere oportuno por causa de utilidad pública, sin que por ello tenga derecho a indemnización alguna el interesado.
- Una vez finalizadas las obras, la zona deberá quedar limpia de cualquier producto sobrante de las mismas.
- La Administración no responderá de cualquier afección que puedan sufrir las obras por causa de crecidas, tanto ordinarias como extraordinarias.

En cuanto a la construcción de viales, se indica que en el paso de todos los cursos de agua y vaguadas por los caminos y viales que puedan verse afectados se deberán respetar sus capacidades hidráulicas y no se llevará a cabo ninguna actuación que pueda afectar negativamente a la calidad de las aguas. En relación al posible empleo de combustibles, desde este organismo se indica que todos los depósitos de combustibles y redes de distribución de los mismos, ya sean enterrados o aéreos, deberán ir debidamente sellados y estancos para evitar igualmente su infiltración a las aguas subterráneas. Estas instalaciones deben pasar periódicamente sus pruebas de estanqueidad. Lo mismo se ha de aplicar para todas las instalaciones de almacenamiento y distribución de otras sustancias susceptibles de contaminar el medio hídrico. Respecto al parque de maquinaria a utilizar para la realización de las distintas unidades de obra, puede gene-



rar residuos líquidos peligrosos susceptibles de contaminación de aguas subterráneas y superficiales, como pueden ser aceites y otros compuestos. Se recomienda una gestión adecuada de estos residuos que evite la contaminación de las aguas. Se recomienda también que en la fase de construcción la ubicación del parque de maquinaria, instalaciones auxiliares y acopio de materiales se realice previa creación de solera impermeable en pendiente, con zanja de recogida para posibles vertidos de aceite de cambios, derrame de combustibles, grasas, etc. Estos derrames serán recogidos en bidones para su posterior gestión correcta. Por otro lado, hay que tener en cuenta que un posible impacto sobre la hidrología puede proceder de la remoción de los materiales durante las fases de construcción y su posterior arrastre pluvial, provocando un incremento del aporte de sólidos a los cauces, por lo que se deben tomar medidas necesarias para evitarlo. Por último, cabe señalar lo siguiente en lo que respecta a las captaciones de agua y de su infraestructura asociada:

Se deberá garantizar la seguridad frente a accidentes de todo tipo durante toda la vida útil de la perforación, es decir: en los preparativos al sondeo, durante la ejecución del mismo, durante su explotación y finalmente durante su clausura. Garantizar la seguridad es una obligación de los propietarios y/o titulares de los mismos y/o los que acometen la perforación y, por lo tanto, las responsabilidades recaen sobre ellos.

En este sentido, se detallan las medidas a adoptar: todos los pozos y sondeos deben estar tapados y vallados, principalmente, para proteger a las personas y los animales de caídas accidentales, así como para preservar el agua del acuífero de la contaminación. Esta obligación es aplicable tanto a los que están en uso como a los que están fuera de uso. En este último caso, se debe llevar a cabo un sellado definitivo. Se ha de evitar, mediante el empleo de señales y barreras, que se acceda a ellos y se pueda producir un accidente. Pudiera darse el caso de que, en su propiedad, observase la existencia de una captación de aguas que se encuentre carente de medidas de seguridad o que esté abandonada. En consecuencia, deberá ejecutar inmediatamente medidas que garanticen la seguridad y eviten la ocurrencia de accidentes, así como ejecutar su clausura. Los sondeos y las obras relacionadas deberán ser ejecutados garantizando la no contaminación de las aguas superficiales o subterráneas. Para ello, se deberán tomar las medidas pertinentes además de seguir las indicaciones del presente informe. Los lodos de perforación serán a base de agua y aditivos permitidos. Las balsas si existiesen deberán estar impermeabilizadas además de adoptarse en ellas medidas de seguridad para evitar la ocurrencia de accidentes. Una vez finalizados los trabajos deberán ser tapadas hasta adoptar la topografía original.

- El Ayuntamiento de Valverde de la Vera indica que desde un punto de vista urbano y a efectos del procedimiento de evaluación ambiental simplificada no existe inconveniente.

### 3. Análisis de expediente.

Una vez analizada la documentación que obra en el expediente, y considerando las respuestas recibidas a las consultas practicadas, se realiza el siguiente análisis para determinar la necesidad de sometimiento del proyecto al procedimiento de evaluación de impacto ambiental ordinaria previsto en la subsección 1.<sup>a</sup> de la sección 2.<sup>a</sup> del capítulo VII, del título I, según los criterios del anexo X, de la Ley 16/2015, de 23 de abril, de protección ambiental de la Comunidad Autónoma de Extremadura.

#### 3.1. Características del proyecto.

- a) El tamaño del proyecto. El presente proyecto tiene por objeto la construcción de un Centro de Actividades y Alojamiento Rural en paraje Ramoncique en la parcela 289 del polígono 3, del término municipal de Valverde de la Vera. La parcela cuenta con una superficie total de 34.866 m<sup>2</sup>. La instalación se compone de un centro de actividades y alojamiento rural, una vivienda de apoyo a la actividad, dos edificios de apoyo a la zona de acampada y siete pequeñas edificaciones de alojamiento rural. La superficie construida total asciende a 1020,88 m<sup>2</sup>.
- b) La acumulación con otros proyectos. La parcela 289 del polígono 3, del término municipal de Valverde de la Vera, no cuenta en el entorno con una acumulación de proyectos que puedan generar efectos negativos sobre el medio ambiente.
- c) La utilización de recursos naturales. El principal recurso natural utilizado para el presente proyecto es el suelo ocupado por la edificación proyectada. Otro recurso natural utilizado será el agua utilizada por los usuarios del centro de actividades y alojamiento rural y la limpieza de éste.
- d) La generación de residuos. Durante la fase de construcción, la generación de residuos provendrá principalmente de los movimientos de tierra, realización de zanjas y residuos de la construcción y demolición, etc. Durante la fase de explotación, se generarán residuos asimilables a urbanos, y, aguas residuales urbanas.
- e) Contaminación y otros inconvenientes. Durante la fase de construcción del proyecto puede verse afectada la calidad del aire por la emisión de partículas de polvo y emisiones gaseosas a la atmósfera y generación de ruido, producidos por el funcionamiento de la maquinaria, que debido al tipo de actividad y tamaño del proyecto no será significativo. También podría producirse contaminación del suelo y agua por derrames accidentales de tipo indirecto, los cuales se disminuirán tomando las medidas correctoras y preventivas indicadas en este informe. No se prevén riesgos de contaminación por el tipo de actividad en la fase de explotación.

f) Riesgos de accidentes graves y/o catástrofes. El polígono 3, parcela 289, del término municipal de Valverde de la Vera, se encuentra en Zona de Alto Riesgo Vera-Tiétar, en materia de prevención de incendios forestales de la Comunidad Autónoma de Extremadura. Al margen del riesgo de incendios, la zona de intervención proyecto no se ve afectada por ninguna de las Áreas de Prevención de Riesgos establecidas según el planeamiento vigente y, por tanto, no se prevén efectos derivados de la vulnerabilidad del proyecto ante riesgos de accidentes graves o de catástrofes, sobre el riesgo que se produzcan los mismos, y sobre los probables efectos adversos significativos sobre el medio ambiente, en caso de ocurrencia de los mismos. Por la propia naturaleza de la actividad proyectada, se concluye que el proyecto no supone incremento de riesgos de accidentes graves y catástrofes sobre los factores ambientales analizados en el documento ambiental.

### 3.2. Ubicación del proyecto.

#### 3.2.1. Descripción del lugar.

La parcela donde se pretende llevar a cabo el presente proyecto está situada en el polígono 3, parcela 289 de Valverde de la Vera (Cáceres). Actualmente se accede a la parcela a través de un camino que parte desde la carretera Madrid-Plasencia.

El paisaje predominante de la parcela corresponde a una fase de degradación del bosque original de Pinar en donde el bosque está muy aclarado y las mayores superficies están tomadas por la jara (*Cistus creticus*) y brezo (*Erica arborea* L.).

En cuanto a aguas superficiales, según la cartografía consultada, la zona de actuación se encuentra cerca del arroyo Bajahondillo y de un cauce innominado.

No existen en el ámbito elementos de patrimonio arqueológico, arquitectónico, artístico, etnográfico y cultural de intereses afectados, ni en sus inmediaciones más cercanas.

El proyecto se ubica fuera de la Red Natura 2000 y de otras Áreas Protegidas de Extremadura. El espacio natural protegido más cercano se encuentra a algo más de 150 m, la ZEPA "Río y Pinares del Tiétar" y la ZEC "Río Tiétar".

#### 3.2.2. Alternativas.

El documento ambiental ha realizado un análisis de las siguientes alternativas:

Alternativa 0. Coincidiría con la situación existente en la actualidad, una parcela rústica con un bosque en fase de degradación de Melojo.

Alternativa 1. Creación del centro de actividades y turismo rural propuesto. Se plantea la construcción con metodología respetuosa para el medio ambiente y reduciendo al máximo el impacto visual. Para ello, se planean materiales sostenibles y con elementos naturales que proporcionarán a las casas un mimetismo con la naturaleza. Se ha planeado la ubicación de las construcciones teniendo en cuenta factores ambientales, entre ellos no se contempla la corta de arbolado, se pretende repoblar con árboles y vegetación para aumentar el tránsito de aves y se utilizarán vaguadas y elementos del paisaje para dar menor visibilidad a los espacios.

Alternativa 2. Esta alternativa consiste en destinar la finca a ganadería extensiva. Introducción de vacas para pastoreo extensivo usando los recursos naturales de la finca.

Alternativa elegida. El promotor ha elegido la alternativa 1, pues cumple con la implantación de una actividad económica respetuosa con el medio ambiente.

### 3.3. Características del potencial impacto.

#### — Red Natura 2000 y Áreas Protegidas.

El Servicio de Conservación de la Naturaleza y Áreas Protegidas, informa que la actuación no se encuentra dentro de los límites de ningún espacio incluido en Red Natura 2000, ni se prevé que pueda afectar de forma apreciable a los mismos o a sus valores ambientales.

#### — Sistema hidrológico y calidad de las aguas.

La Confederación Hidrográfica del Tajo informa que la zona de actuación se encuentra cerca del arroyo Bajahondillo y de un cauce innominado.

Con respecto al abastecimiento de agua, se indica que se trata de un terreno rural sin acceso a la red general de abastecimiento de agua potable, ya que dicho abastecimiento parte de un pozo existente en la parcela mediante bombeo. Además, se plantea la acumulación y el aprovechamiento del agua de lluvia junto al agua del lagunaje para riego de la zona. No consta en la información disponible en la Confederación Hidrográfica del Tajo que por parte del promotor se haya solicitado el necesario título concesional de aguas.

Según la documentación aportada, se proyecta una fosa séptica para el tratamiento de las aguas residuales y el tratamiento por depuración biológica mediante lagunaje integrado en el paisaje para el futuro. Además, puntualiza que el agua no se verá afectada, al no producirse vertidos de aguas residuales a ningún cauce.



— Suelos.

El impacto principal del proyecto sobre este factor en la fase de construcción, será el ocasionado por la ocupación de las edificaciones y de los movimientos de tierra llevados a cabo para la ejecución de la misma, siendo para el presente proyecto de poca entidad. Los impactos producidos sobre el suelo en la fase de funcionamiento serán la ocupación del mismo por las construcciones, así como posibles derrames accidentales. Aplicando las correspondientes medidas, estas afecciones no deberían ser significativas. No se prevé la creación de nuevos accesos. Se prevé el acondicionamiento del acceso, pero no se usará ni hormigón ni otro material.

— Fauna.

El ámbito de aplicación del proyecto se encuentra antropizado, el Servicio de Conservación de la Naturaleza y Áreas Protegidas ha indicado que se ha tenido en cuenta lo establecido en el Plan de Recuperación de la Cigüeña negra (*Ciconia nigra*) en Extremadura. La actuación se incluye en el área de distribución de la especie, si bien no se considera que el proyecto deba recoger medidas adicionales de protección de la especie ni de restauración de su hábitat y, por tanto, es compatible con el mencionado Plan. Por otra parte, se indica que la zona es área de campeo y alimentación de especies asociadas a ecosistemas forestales y sotos fluviales, fundamentalmente a los robledales y gargantas presentes en el entorno: águila calzada, milano negro, milano real, zarceros, currucas, lavandera, martín pescador, etc. Se menciona también la presencia de topillo de Cabrera (*Microtus cabreræ*).

— Vegetación.

El ámbito de aplicación del proyecto se encuentra antropizado, el Servicio de Conservación de la Naturaleza y Áreas Protegidas ha indicado que en el ámbito del proyecto se localizan el hábitat 4030 "Brezales secos europeos" y el hábitat 6420 "Prados húmedos mediterráneos de tierras altas del Molinion-Holoschoenion". No se prevé la eliminación de pies arbóreos.

— Paisaje.

La principal afección negativa que se producirá sobre el paisaje será la modificación puntual de la morfología del área marcada por la actuación, especialmente la zona donde se realizarán las obras. Se indica que se utilizarán lugares estratégicos, vauadas y elementos del paisaje para dar mayor privacidad a los espacios.

— Calidad del aire, ruido y contaminación lumínica.





Sobre la calidad del aire y el ruido, el mayor impacto se producirá durante la fase de construcción, por la maquinaria, movimientos de tierras y acciones constructivas, que desaparecerá cuando concluyan las obras, que en el presente caso son mínimas. Durante la fase operativa, se producirá este tipo de afección sobre todo vinculada al tránsito y alojamiento de personas. Se considera que esta afección será poco significativa, no obstante, se aplican medidas para evitarlo y/o minimizarlo.

— Patrimonio arqueológico y dominio público.

Según las bases de datos disponibles, no existe patrimonio arqueológico conocido en el entorno de aplicación del proyecto. No obstante, se incluye una medida en el condicionado del presente informe en aras de su protección.

— Consumo de recursos y cambio climático.

Los recursos consumidos por el proyecto son la ocupación del suelo por el alojamiento turístico proyectado, no utilizándose una superficie muy elevada, y el agua utilizada por los usuarios del mismo, la limpieza de éste. Teniendo en cuenta que el consumo de agua se limita al periodo en el que el alojamiento turístico tenga huéspedes, se considera que la afección ocasionada por el consumo de recurso hídrico será poco significativa. El proyecto no contribuye al aumento significativo del cambio climático, ni en la fase de construcción ni en la fase de explotación.

— Medio socioeconómico.

El impacto en el medio socioeconómico será positivo directa e indirectamente, ya que se diversifica la actividad económica del entorno. Indirectamente, al aumentar la oferta de actividades y alojamiento en la comarca, aumenta el número de potenciales visitantes a la misma favoreciendo la actividad turística y el comercio de la zona.

— Sinergias.

Del análisis efectuado al proyecto, no se prevé que pudieran surgir sinergias de los impactos ambientales provocados por la actividad objeto del proyecto, con otras actividades desarrolladas en el entorno del mismo.

— Vulnerabilidad del proyecto.

El promotor incluye el apartado "Vulnerabilidad del proyecto frente a accidentes graves o catástrofes" en el documento ambiental, de conformidad con lo estipulado en la Ley 9/2018, de 5 de diciembre, por la que se modifica la Ley 21/2013, de 9 de diciembre, de evaluación ambiental, indicando que la zona de intervención del



proyecto no se ve afectada por ninguna de las Áreas de Prevención de Riesgos establecidas según el planeamiento vigente, y por tanto no se prevén efectos derivados de la vulnerabilidad del proyecto ante riesgos de accidentes graves o de catástrofes, sobre el riesgo de que se produzcan los mismos, y sobre los probables efectos adversos significativos sobre el medio ambiente, en caso de ocurrencia de los mismos. Con respecto al riesgo de incendios el ámbito de actuación se encuentra en Zona de Alto Riesgo Vera-Tiétar.

En conclusión, se trata de una actividad que no tiene efectos adversos significativos sobre el medio ambiente, siempre que se apliquen las medidas recogidas en el apartado 4 "Condiciones y medidas para prevenir, corregir y compensar los efectos sobre el medioambiente". Igualmente, el proyecto no afecta a espacios de la Red Natura 2000. Por ello, del análisis técnico se concluye que no es preciso someter el proyecto a evaluación de impacto ambiental ordinaria.

#### 4. Condiciones y medidas para prevenir, corregir y compensar los efectos sobre el medio ambiente.

##### a. Condiciones de carácter general.

- Deberán cumplirse todas las medidas protectoras, correctoras y compensatorias descritas en el documento ambiental, en tanto no entren en contradicción con el condicionado del presente informe.
- Se informará a todo el personal implicado en la ejecución de este proyecto del contenido del presente informe de impacto ambiental, de manera que se ponga en su conocimiento las medidas que deben adoptarse a la hora de realizar los trabajos. Asimismo, se dispondrá de una copia del presente informe en el lugar donde se desarrollen los trabajos.
- Cualquier modificación del proyecto original deberá ser comunicada al órgano ambiental. Dichas modificaciones no podrán llevarse a cabo hasta que éste no se pronuncie sobre el carácter de la modificación, al objeto de determinar si procede o no someter nuevamente el proyecto al trámite ambiental oportuno.
- Se deberá disponer de medidas de autoprotección o autodefensa, frente a incendios forestales, establecidas en la Orden vigente actualmente, sin perjuicio de su normativa sectorial de aplicación.
- Se notificará a la Dirección General de Sostenibilidad el inicio de los trabajos. Esta notificación se realizará un mes antes del inicio de las obras.



- Si durante la realización de las actividades o durante la fase de funcionamiento se detectara la presencia de alguna especie incluida en el Catálogo de Especies Amenazadas de Extremadura (Decreto 37/2001; DOE n.º 30, de 13 de marzo de 2001) que pudiera verse afectada por las mismas, se estará a lo dispuesto por los Agentes del Medio Natural, y/o técnicos del Servicio de Conservación de la Naturaleza y Áreas Protegidas, previa comunicación de tal circunstancia.
- Las afecciones sobre dominio público hidráulico, vías pecuarias, carreteras, caminos públicos u otras infraestructuras y servidumbres existentes u otras afecciones, deberán contar con las autorizaciones y permisos de ocupación pertinentes, en base al cumplimiento de la normativa sectorial vigente en dichas materias.
- Se mantendrá todo el arbolado autóctono existente y se cuidará que no se vea afectado por las labores de mantenimiento. Se mantendrá un diámetro de protección de 1 metro adicional a la proyección de la copa.
- Respecto a la ubicación y construcción, se atenderá a lo establecido en la normativa urbanística y en la comunicación ambiental municipal, correspondiendo al Ayuntamiento de Valverde de la Vera, las competencias en estas materias.
- Referente al abastecimiento de aguas, se realizará mediante un pozo existente en la parcela mediante bombeo. Se indica que no consta en la información disponible en la Confederación Hidrográfica del Tajo que se haya solicitado el necesario título concesional de aguas, por lo que se indica que, para realizar el abastecimiento desde dicho pozo, es necesario solicitar a la citada Confederación el correspondiente título concesional mediante una solicitud de aprovechamientos de agua.
- Cumplimiento de la Ley 7/2022, de 8 de abril, de residuos y suelos contaminados para una economía circular.
- Se cumplirá con la normativa de ruidos, el Decreto 19/1997, de 4 de febrero, de Reglamentación de Ruidos y Vibraciones de Extremadura y Real Decreto 1367/2007, de 19 de octubre, por el que se desarrolla la Ley 37/2003, de 17 de noviembre, del Ruido, en lo referente a zonificación acústica, objetivos de calidad y emisiones acústicas.
- En caso de que se prevea el vallado perimetral de instalaciones, deberá solicitarse atendiendo a lo dispuesto en el Decreto 226/2013, de 3 de diciembre, por el que se regulan las condiciones para la instalación, modificación y reposición de los cerramientos cinegéticos y no cinegéticos en la Comunidad Autónoma de Extremadura.



b. Medidas en fase de construcción.

- Se utilizarán los accesos existentes para la realización de los trabajos, minimizando la entrada de máquinas o vehículos de transporte de materiales en los lugares naturales y evitando establecer en ellos los parques de maquinaria o material de rechazo y acopios.
- Los movimientos de tierra serán los estrictamente necesarios y deberá existir una planificación de los drenajes de las aguas pluviales y escorrentías.
- No se acumularán tierras, escombros, ni cualquier otro material de obra o residuo interfiriendo en la red natural de drenaje, para evitar su arrastre al lecho de un cauce en el caso de lluvia o escorrentía superficial.
- Tras las obras, retirar los residuos no biodegradables generados, los cuales serán gestionados según las disposiciones establecidas en la Ley 7/2022, de 8 de abril, de residuos y suelos contaminados para una economía circular.
- En las revegetaciones y ajardinamientos no se podrán emplear especies introducidas y/o potencialmente invasoras, con el objetivo de evitar riesgos en relación a invasiones biológicas, recogidas en el Real Decreto 630/2013, de 2 de agosto, por el que se regula el Catálogo español de especies exóticas invasoras.
- Los residuos de construcción y demolición (RCD) que se generen durante la ejecución del proyecto, se deberán separar adecuadamente y entregar a una planta de reciclaje autorizada para su tratamiento, cumpliendo en todo caso lo establecido en el Real Decreto 105/2008, de 1 de febrero, por el que se regula la producción y gestión de los residuos de construcción y demolición, y en el Decreto 20/2011, de 25 de febrero, por el que se establece el régimen jurídico de la producción, posesión y gestión de los residuos de construcción y demolición en la Comunidad Autónoma de Extremadura.
- Se tendrá en cuenta la medida correctora, contemplada en el artículo 54 de la Ley 2/1999 de Patrimonio Histórico y Cultural de Extremadura: "Si durante la ejecución de la obras se hallasen restos u objetos con valor arqueológico, el promotor y/o la dirección facultativa de la misma paralizarán inmediatamente los trabajos, tomarán las medidas adecuadas para la protección de los restos y comunicarán su descubrimiento en el plazo de cuarenta y ocho horas a la Consejería de Cultura, Turismo, Jóvenes y Deporte".

c. Medidas en fase de explotación.

- Residuos. Los residuos generados en el desarrollo de la actividad deberán ser gestionados conforme a lo establecido en la Ley 7/2022, de 8 de abril, de residuos y suelos contaminados para una economía circular.

- Gestión de aguas residuales. Según la documentación aportada por el promotor para la gestión de aguas residuales se proyecta una fosa séptica para el tratamiento de las aguas residuales y el tratamiento por depuración biológica mediante lagunaje integrado en el paisaje para el futuro. Además, puntualiza que el agua no se verá afectada, al no producirse vertidos de aguas residuales a ningún cauce.

En el caso de la instalación de fosa séptica con retirada periódica para contener las aguas residuales, no se consideraría necesario presentar la correspondiente solicitud de autorización/concesión de reutilización de aguas residuales depuradas. El depósito debe ser vaciado por un gestor de residuos debidamente autorizado de conformidad con la Ley 7/2022, de 8 de abril, de residuos y suelos contaminados para una economía circular, con la periodicidad adecuada para evitar el riesgo de rebosamiento del mismo. A tal efecto, debe tener a disposición de los organismos encargados de velar por la protección del Medio Ambiente, a petición del personal acreditado por los mismos, la documentación que acredite la recogida y destino adecuados de las aguas residuales acumuladas en dicho depósito; y, asimismo, deberá comunicar a dichos organismos cualquier incidencia que pueda ocurrir.

Queda prohibido con carácter general el vertido directo o indirecto de aguas y productos residuales susceptibles de contaminar las aguas continentales o cualquier otro elemento del dominio público hidráulico, salvo que se cuente con la previa autorización.

En cuanto a las aguas pluviales, deberá realizarse una adecuada gestión de las mismas, para evitar que las aguas de escorrentía pluvial incorporen contaminación adicional susceptible de contaminar las aguas continentales o cualquier otro elemento del dominio público hidráulico, sin comprometer la consecución de los objetivos medioambientales y el cumplimiento de las normas de calidad ambiental establecidas en el medio receptor conforme a la legislación de aguas.

- Según Orden de 24 de octubre de 2016, Técnica del Plan de Prevención de Incendios Forestales en la Comunidad Autónoma de Extremadura (PREIFEX) (DOE n.º 211, de 03/11/2016) cuyo objeto es el desarrollo de las actuaciones técnicas específicas para la prevención de incendios, de varios instrumentos preventivos: los titulares de las construcciones o infraestructuras incluidas en terrenos forestales o su zona de influencia que se detallan en el artículo 2.3.c) Campamentos, camping y equipamientos recreativos, son sujetos obligados a presentar Instrumentos de Prevención, y en dicho caso a la elaboración de una Memoria Técnica. Las medidas planteadas deben reflejar un incremento respecto de las Medidas Generales o las de Autodefensa que figuren en las Órdenes de Peligro de Incendios Forestales, que en todo caso se estará



obligado a cumplir mientras no se disponga de Memoria Técnica aprobada y ejecutada. Además, también en ese periodo se deben cumplir las medidas de accesibilidad y las medidas lineales establecidas en la Orden de Peligro Bajo de Incendios vigente.

d. Medidas de integración paisajística.

- Se ejecutarán las medidas necesarias para conseguir la integración paisajística de todas las actuaciones.
- Se realizarán plantaciones con especies arbóreas y/o arbustivas autóctonas a fin de minimizar el impacto paisajístico. La plantación se realizará en bosquetes, evitándose formas y marcos regulares.
- Las plantas a utilizar deberán estar libres de agentes patógenos y provenir de vivero certificado.
- Se asegurará el éxito de la plantación, para lo cual se realizará un mantenimiento adecuado, así como la reposición de las marras que fueran necesarias. Se realizarán los oportunos riegos de apoyo durante los primeros años de la plantación.

e. Medidas a aplicar al final de la actividad.

- El objetivo de la restauración será que los terrenos recuperen su aptitud original.
- Si una vez finalizada la actividad se pretendiera adaptar las instalaciones para otro uso distinto, éstas deberán adecuarse al nuevo uso. Dicha modificación deberá contar con todos los informes y autorizaciones exigibles en su caso.

f. Programa de vigilancia y seguimiento ambiental.

- La actividad será sometida a inspección, vigilancia y control a efectos de comprobar que se realice según las condiciones recogidas en este informe, a fin de analizar, determinar y asegurar la eficacia de las medidas establecidas, así como de verificar la exactitud y corrección de la evaluación ambiental realizada.
- El promotor deberá realizar una labor de seguimiento ambiental de la actividad, en la que se verificará la adecuada aplicación de las medidas incluidas en el informe de impacto ambiental.
- Cualquier incidencia ambiental destacada deberá ser comunicada a la autoridad ambiental a la mayor brevedad posible, emitiendo un informe con la descripción de la misma, de las medidas correctoras aplicadas y de los resultados finales observados.



- En base a la vigilancia ambiental practicada a la actividad se podrán exigir medidas correctoras suplementarias para corregir las posibles deficiencias detectadas, así como otros aspectos relacionados con el seguimiento ambiental no recogidos inicialmente.

Teniendo en cuenta todo ello, así como la no afección del proyecto a espacios de la Red Natura 2000, esta Dirección General de Sostenibilidad, a propuesta del Servicio de Prevención, Calidad Ambiental y Cambio Climático, resuelve, de acuerdo con la evaluación de impacto ambiental simplificada practicada conforme a lo previsto en la subsección 2.ª de la sección 2.ª del capítulo VII del título I, tras el análisis realizado con los criterios del anexo X de la Ley 16/2015, de 23 de abril, de protección ambiental de la Comunidad Autónoma de Extremadura, que no es previsible que el proyecto de centro de actividades y alojamiento rural, vaya a producir impactos adversos significativos sobre el medio ambiente, por lo que no se considera necesario someter el proyecto al procedimiento de evaluación de impacto ambiental ordinaria.

El informe de impacto ambiental perderá su vigencia y cesará en la producción de los efectos que le son propios si, una vez publicado en el Diario Oficial de Extremadura, no se hubiera procedido a la autorización del proyecto en el plazo de cuatro años desde su publicación.

Su condicionado podrá ser objeto de revisión y actualización por parte del órgano ambiental cuando:

- Se produzca la entrada en vigor de nueva normativa que incida sustancialmente en el cumplimiento de las condiciones fijadas en el mismo.
- Cuando durante el seguimiento del cumplimiento del mismo se detecte que las medidas preventivas, correctoras o compensatorias son insuficientes, innecesarias o ineficaces.

De conformidad con lo dispuesto en el artículo 76.6 de la Ley 16/2015, de 23 de abril, de protección ambiental de la Comunidad Autónoma de Extremadura, el Informe de Impacto Ambiental no será objeto de recurso alguno, sin perjuicio de los que, en su caso, procedan en vía administrativa o judicial frente al acto, en su caso, de autorización del proyecto.

El informe de impacto ambiental será objeto de publicación en el Diario Oficial de Extremadura y en la página web de la Consejería de Agricultura, Ganadería y Desarrollo Sostenible (<http://extremambiente.juntaex.es/>).

El presente informe de impacto ambiental se emite a los solos efectos ambientales y en virtud de la legislación específica vigente, sin perjuicio de aquellas otras autorizaciones sectoriales o licencias que sean necesarias para la ejecución del proyecto.

Mérida, 21 de mayo de 2024.

El Director General de Sostenibilidad,  
GERMÁN PUEBLA OVANDO



*RESOLUCIÓN de 21 de mayo de 2024, de la Dirección General de Sostenibilidad, por la que se formula declaración de impacto ambiental relativa al proyecto de adecuación de local a vivienda para actividad turística, en el término municipal de Guadalupe (Cáceres). Expte.: IA21/1740. (2024061796)*

El proyecto de adecuación de local a vivienda para actividad turística pertenece al grupo 9. "Otros proyectos", epígrafe a) "Los siguientes proyectos cuando se desarrollen en Espacios Naturales Protegidos, Red Natura 2000 y Áreas protegidas por instrumentos internacionales, según la regulación de la Ley 42/2007, de 13 de diciembre, del Patrimonio Natural y de la Biodiversidad", apartado 10.º "Proyectos que requieran la urbanización del suelo para polígonos industriales o usos residenciales que ocupen más de 5 ha; Construcción de centros comerciales y aparcamientos fuera de suelo urbanizable y que en superficie ocupen más de 1 ha; Instalaciones hoteleras en suelo no urbanizable" del anexo I de la Ley 21/2013, de 9 de diciembre, de evaluación ambiental. En dicha normativa se establece la obligación de formular declaración de impacto ambiental, con carácter previo a la resolución administrativa que se adopte para la realización, o en su caso, autorización de las obras, instalaciones o actividades comprendidas en el citado anexo.

Es órgano competente para la formulación de la declaración de impacto ambiental relativa al proyecto la Dirección General de Sostenibilidad (en adelante, DGS) de la Consejería de Agricultura, Ganadería y Desarrollo Sostenible, de conformidad con lo dispuesto en el artículo 7.1 d) del Decreto 233/2023, de 12 de septiembre, por el que se establece la estructura orgánica de la Consejería de Agricultura, Ganadería y Desarrollo Sostenible y se modifica el Decreto 77/2023, de 21 de julio, por el que se establece la estructura orgánica básica de la Administración de la Comunidad Autónoma de Extremadura.

La presente declaración analiza los principales elementos considerados en la evaluación practicada: el documento técnico del proyecto, el estudio de impacto ambiental (en adelante, EsIA), el resultado de la información pública y de las consultas efectuadas, así como información complementaria aportada por la promotora.

A) Identificación del promotor, del órgano sustantivo y descripción del proyecto.

A.1. Promotor y órgano sustantivo del proyecto.

La promotora del proyecto de adecuación de local a vivienda para actividad turística es María Guadalupe Delgado Sánchez.

Actúa como órgano sustantivo el Ayuntamiento de Guadalupe.



## A.2. Localización y descripción del proyecto.

El proyecto de adecuación de local a vivienda para actividad turística se va a situar en la parcela 102 del polígono 9 del término municipal de Guadalupe, clasificada como Suelo No Urbanizable Común según el Plan General Municipal de Guadalupe. El proyecto se localiza en el Geoparque Villuercas-Ibores-Jara, área protegida por instrumentos internacionales.

El proyecto incluye una vivienda que se adecúa a alojamiento turístico (edificio A) con una superficie construida de 104 m<sup>2</sup>, distribuidos en cocina-comedor, pasillo, baño, hueco de escaleras, sala de estar y tres dormitorios, y un almacén (edificio B) con una superficie construida de 56 m<sup>2</sup>. El proyecto no contempla ningún tipo de construcción, ya que la obra se encuentra finalizada.

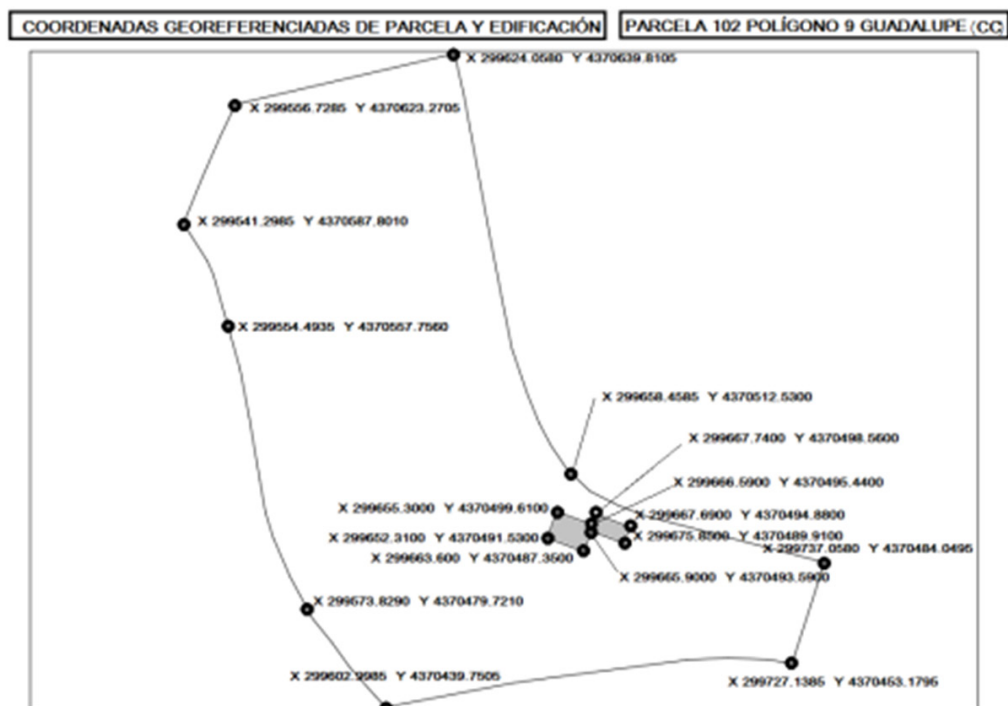

Fuente. Documentación presentada. Representación gráfica georreferenciada parcela y construcciones.

El abastecimiento de agua potable se realiza desde un pozo de sondeo, estableciéndose un consumo anual de 64.800 litros.

En cuanto al saneamiento, las aguas residuales generadas se almacenarán en fosa séptica estanca.

El suministro eléctrico se realiza desde una instalación aislada de placas solares fotovoltaicas, con apoyo de un grupo electrógeno para emergencias.



Fuente. Estudio de impacto ambiental

B) Resumen del resultado del trámite de información pública y consultas a las Administraciones públicas afectadas y a las personas interesadas.

B.1. Trámite de información pública.

Dando cumplimiento a lo dispuesto en la Ley 21/2013, de 9 de diciembre, de evaluación ambiental y al artículo 66 de la Ley 16/2015, de 23 de abril, de protección ambiental de la Comunidad Autónoma de Extremadura, se realizó la información pública del EsIA mediante anuncio que se publicó en el DOE n.º 183, de 22 de septiembre de 2023, no habiéndose recibido alegaciones durante este trámite.

B.2. Trámite de consultas a las Administraciones públicas.

Dando cumplimiento a lo establecido en la Ley 21/2013, de 9 de diciembre, de evaluación ambiental y en el artículo 67 de la Ley 16/2015, de 23 de abril, protección ambiental de la Comunidad Autónoma de Extremadura, simultáneamente al trámite de información pública, se consultaron a las Administraciones Públicas afectadas. Las consultas realizadas se relacionan en la tabla adjunta. Se han señalado con una "X" aquellas Administraciones Públicas que han emitido informe en respuesta a dichas consultas.

RELACIÓN DE CONSULTADOS	RESPUESTA
Servicio de Conservación de la Naturaleza y Áreas Protegidas. Dirección General de Sostenibilidad	X
Dirección General de Prevención y Extinción de Incendios	X



RELACIÓN DE CONSULTADOS	RESPUESTA
Dirección General de Bibliotecas, Archivos y Patrimonio Cultural	X
Confederación Hidrográfica del Guadiana	X
Ayuntamiento de Guadalupe	X
Dirección General de Urbanismo, Ordenación del Territorio y Agenda Urbana	X
Dirección General de Turismo	-
Dirección General de Salud Pública	-
Coordinación UTV-3	X

A continuación, se resumen los aspectos ambientales más significativos contenidos en los informes recibidos.

- El Servicio de Conservación de la Naturaleza y Áreas Protegidas informa que la actuación no se encuentra dentro de los límites de ningún espacio incluido en Red Natura 2000, ni se prevé que pueda afectar de forma apreciable a los mismos o a sus valores ambientales.
- El Servicio de Prevención y Extinción de Incendios Forestales de la Dirección General de Prevención y Extinción de Incendios informa sobre la normativa específica de incendios forestales, Ley 43/2003, de 21 de noviembre, de Montes y modificaciones posteriores, Ley 6/2015, de 24 de marzo, Agraria de Extremadura, y modificaciones posteriores, Ley 5/2004, de 24 de junio, de prevención y lucha contra los incendios forestales en Extremadura, Decreto 260/2014, de 2 de diciembre, por el que se regula la Prevención de los Incendios Forestales en la Comunidad Autónoma de Extremadura, Decreto 132/2022, de 26 de octubre, por el que se aprueba el Plan de Lucha contra Incendios Forestales de Extremadura (Plan INFOEX), las diferentes Órdenes anuales de declaración de peligro (bajo, medio, alto), en función de las condiciones meteorológicas, Orden de 24 de octubre de 2016, Técnica del Plan de Prevención de Incendios Forestales en la Comunidad Autónoma de Extremadura (PREIFEX), Ley 7/2022, de 8 de abril, de residuos y suelos contaminados para una economía circular y Real Decreto-ley 15/2022, de 1 de agosto, por el que se adoptan medidas urgentes en materia de incendios forestales.

Además, informa que, la parcela 102 del polígono 9, del término municipal de Guadalupe, se encuentra en la Zona de Alto Riesgo Villuercas, en materia de prevención de

incendios forestales. Asimismo, establece una serie de medidas preventivas en edificaciones aisladas fuera de casco urbano e indica que no hay registro de incendios en los últimos 30 años en la parcela de referencia. Además, se realiza la observación, de que, dado que el proyecto se localiza en las proximidades de un helipuerto de la Junta de Extremadura, concretamente de la Dirección General de Prevención y Extinción de Incendios Forestales, deberán cumplirse las distancias y alturas de seguridad establecidas por normativa respecto al citado helipuerto.

- La Dirección General de Bibliotecas, Archivos y Patrimonio Cultural informa que se ha podido comprobar que la parcela de referencia se encuentra afectada por la delimitación del Monumento, y su entorno de protección, "Arca del Agua" sistema de abastecimiento hidráulico medieval al Real Monasterio de Guadalupe, declarado Bien de Interés Cultural, según el Decreto 166/2017, de 17 de octubre (DOE n.º 203, de 23/10/2017). No obstante, se trata de la legalización y cambio de uso de una construcción ya ejecutada, que se sitúa aproximadamente a 90 m de distancia lineal del entorno de protección del BIC, en su punto más cercano, que discurre en esta zona soterrado, entendiéndose, por tanto, que no se produce afección al Monumento. En cualquier caso, el proyecto no presenta incidencias sobre el patrimonio arqueológico conocido hasta el día de hoy.

No obstante, y como medida preventiva de cara a la protección del patrimonio arqueológico no detectado, se deberá adoptar la siguiente medida correctora, contemplada en el artículo 54 de la Ley 2/1999, de 29 de marzo, de Patrimonio Histórico y Cultural de Extremadura: "Si durante la ejecución de las obras se hallasen restos u objetos con valor arqueológico, la promotora y/o la dirección facultativa de la misma paralizarán inmediatamente los trabajos, tomarán las medidas adecuadas para la protección de los restos y comunicarán su descubrimiento en el plazo de cuarenta y ocho horas a la Consejería de Cultura".

Por lo demás, cualquier actuación que se desarrolle sobre el área del BIC, o su entorno de protección, deberá ser valorada por la Comisión Provincial de Patrimonio Histórico de Cáceres, de acuerdo al artículo 11.f del Decreto 191/2013, de 15 de octubre.

- La Confederación Hidrográfica del Guadiana informa que el cauce de un arroyo tributario del arroyo Valhondo discurre a unos 350 metros al este de la zona de actuación planteada, por lo que no se prevé afección física alguna a cauces que constituyan el DPH del Estado, definido en el artículo 2 del Real Decreto Legislativo 1/2001, de 20 de julio, por el que se aprueba el texto refundido de la Ley de Aguas (TRLA), ni a las zonas de servidumbre y policía.

En cuanto al consumo de agua, según la documentación aportada, el proyecto requiere un volumen de agua que asciende a la cantidad de 64,8 m<sup>3</sup>/año. Se indica asimismo que



“Se dispone de acometida de abastecimiento de agua apta para el consumo humano, procedente de pozo de sondeo...”. Consultadas las bases de datos de la Confederación Hidrográfica del Guadiana (CHGn) se ha comprobado que, en la parcela afectada, no existe, para el uso pretendido, ningún derecho de aguas otorgado ni expediente administrativo en trámite en esta Confederación. Las captaciones directas de agua –tanto superficial como subterránea– del DPH, son competencia de la CHGn. Cualquier uso privativo del agua en el ámbito competencial de esta Confederación Hidrográfica deberá estar amparado necesariamente por un derecho al uso de la misma.

La parcela en cuestión se encuentra fuera de MASb definida en el Plan Hidrológico de la parte española de la Demarcación Hidrográfica del Guadiana (DHGn) aprobado por el Real Decreto 35/2023, de 24 de enero (BOE n.º 35, de 10/02/2023). De acuerdo con lo que establece el artículo 54.2 del TRLA, el 84 y siguientes del Reglamento del DPH, así como el artículo 23.4.a) del Plan Hidrológico de la parte española de la DHGn aprobado por Real Decreto 35/2023, de 24 de enero (BOE n.º 35, de 10/02/2023), no es necesaria autorización para la ejecución del aprovechamiento reconocido en el artículo 54.2 del TRLA. No obstante, deberá tener en cuenta las siguientes prescripciones:

- La distancia mínima entre captaciones de aguas subterránea, como norma general, no podrá ser inferior a 100 m.
- El máximo volumen inscribible será de 7.000 m<sup>3</sup>/año.
- El agua sólo puede ser utilizada en el mismo predio<sup>1</sup> en el que alumbrá.
- El derecho reconocido en el artículo 54.2 del TRLA es incompatible con cualquier otro aprovechamiento que ya tenga reconocido el predio.
- Una vez realizada la obra y antes de su puesta en explotación, se deberá remitir a la Comisaría de Aguas de este organismo de cuenca la pertinente solicitud de inscripción del aprovechamiento en el Registro de Aguas.

El modelo de solicitud a rellenar, así como la hoja informativa relativa a la misma se pueden descargar en el enlace:

<https://www.chguadiana.es/servicio-al-ciudadano/registro-general-tramites-e-instancias>.

Según lo dispuesto en la Orden ARM/1312/2009, de 20 de mayo, por la que se regulan los sistemas para realizar el control efectivo de los volúmenes de agua utilizados por los aprovechamientos de agua del DPH, de los retornos al citado DPH y de los vertidos al mismo, para el control del volumen derivado por las captaciones de agua del DPH, la titular del mismo queda obligada a instalar y mantener a su costa un dispositivo de medición de los volúmenes o caudales de agua captados realmente (contador o aforador).



En cuanto a los vertidos al dominio público hidráulico, de acuerdo con la documentación aportada, "El local dispone de red de saneamiento con conducción final a fosa séptica de obra situada a la distancia adecuada, construida según requerimientos de normativa, y en la parte inferior de la parcela".

Dado que las aguas residuales se pretenden almacenar para su posterior recogida por empresa gestora de residuos, al no producirse vertido al DPH, no se consideraría necesario tramitar la correspondiente autorización administrativa de vertido a que se refiere el artículo 100 del TRLA. No obstante, y al objeto de garantizar la no afección a las aguas, se deberán cumplir las siguientes condiciones:

- El depósito para almacenamiento de aguas residuales debe ubicarse a más de 40 metros de pozos y de 25 metros de cauces o lechos del DPH.
  - Se debe garantizar la completa estanqueidad del referido depósito. Para ello, el titular de la construcción debe tener a disposición de los organismos encargados de velar por la protección del medio ambiente, a petición del personal acreditado por los mismos, el correspondiente certificado suscrito por técnico competente.
  - El depósito deberá ser completamente estanco, de forma que no tenga salida al exterior y sólo exista una entrada del efluente y una boca superior por la que el gestor autorizado retire periódicamente las aguas residuales almacenadas en su interior. En la parte superior del depósito se debe instalar una tubería de ventilación al objeto de facilitar la salida de gases procedentes de la fermentación anaerobia.
  - El depósito debe ser vaciado por un gestor de residuos debidamente autorizado de conformidad con la Ley 7/2022, de 8 de abril, de residuos y suelos contaminados para una economía circular, con la periodicidad adecuada para evitar el riesgo de rebosamiento del mismo. A tal efecto, debe tener a disposición de los organismos encargados de velar por la protección del medio ambiente, a petición del personal acreditado por los mismos, la documentación que acredite la recogida y destino adecuados de las aguas residuales acumuladas en dicho depósito; y, asimismo, deberá comunicar a dichos organismos cualquier incidencia que pueda ocurrir.
- El Ayuntamiento de Guadalupe, a través de la Oficina Técnica de Urbanismo y Desarrollo Territorial Sostenible informa que:

Con la ejecución del proyecto, se pretende la implantación de un uso terciario, recogido dentro del artículo 5.c, cuya finalidad es la prestación de servicios, dentro del apartado 4) Uso hotelero: actividades destinadas al alojamiento temporal, de la LOTUS.



El uso pretendido sí es compatible con la conservación de las características ambientales, edafológicas o los valores del suelo recogidos en el PGM de Guadalupe, clasificado como Suelo No Urbanizable Común.

Los actos propuestos sí cumplen las condiciones edificatorias que se fijan en el artículo 3.2.2.14, Ficha resumen de las condiciones edificatorias en el Suelo No Urbanizable Común, para los usos "Instalaciones de carácter terciario" del PGM de Guadalupe.

No se detectan afecciones sobre las materias propias de competencia municipal, ya sean los servicios de abastecimiento de agua potable y red de saneamiento, toda vez que mencionados servicios ya se encuentran resueltos en la edificación actual objeto de adecuación de forma autónoma, al igual que ocurre con el suministro eléctrico, no formulándose desde esta OTUDTS alegaciones al respecto.

- El Servicio de Ordenación del Territorio de la Dirección General de Urbanismo, Ordenación del Territorio y Agenda Urbana, informa que, el Proyecto no presenta afección alguna al Planeamiento Territorial vigente de Extremadura.

Durante el procedimiento de evaluación ambiental también se realizó consulta al agente del medio natural de la zona, el cual emitió informe en el que expone los valores naturales presentes en la zona de actuación.

### B.3. Trámite de consultas a las personas interesadas.

Dando cumplimiento a lo establecido en la Ley 21/2013, de 9 de diciembre, de evaluación ambiental y en el artículo 67 de la Ley 16/2015, de 23 de abril, protección ambiental de la Comunidad Autónoma de Extremadura, además de a las Administraciones Públicas afectadas, también se consultó y a las personas, físicas o jurídicas, públicas o privadas, interesadas o vinculadas con el medio ambiente. Las consultas realizadas se relacionan en la tabla adjunta, no habiéndose recibido alegaciones durante este trámite.

RELACIÓN DE CONSULTADOS	RESPUESTA
Ecologistas en Acción	-
Ecologistas Extremadura	-
ADENEX	-
SEO Bird/Life	-
Fundación Naturaleza y Hombre	-
AMUS	-
GREENPEACE	-



### C) Resumen del análisis técnico del expediente.

Con fecha 18 de diciembre de 2023 desde la Dirección General de Sostenibilidad se remite a la promotora del proyecto de adecuación de local a vivienda para actividad turística, María Guadalupe Delgado Sánchez, los informes recibidos durante la fase de consultas. Durante el periodo de información pública no se han recibido alegaciones.

Con fecha 4 de abril 2024, la promotora presenta en la DGS la solicitud de inicio de evaluación de impacto ambiental ordinaria del proyecto de adecuación de local a vivienda para actividad turística y el resto de documentación en cumplimiento con la Ley 21/2013, de 9 de diciembre, de evaluación ambiental y el artículo 69 de la Ley 16/2015, de 23 de abril, de protección ambiental de la Comunidad Autónoma de Extremadura.

Desde la DGS, una vez completado formalmente el expediente de impacto ambiental, se inicia el análisis técnico del mismo conforme a la legislación indicada.

En el análisis se determina que la promotora ha tenido debidamente en cuenta los informes y alegaciones recibidas, incorporando al EsIA cada una de las medidas propuestas en los informes y alegaciones que figuran en el apartado B.

Revisado el documento técnico del proyecto, la nueva versión del EsIA y los informes emitidos y alegaciones formuladas al proyecto de adecuación de local a vivienda para actividad turística, con toda la información hasta aquí recabada se elabora la declaración de impacto ambiental.

#### C.1. Análisis ambiental para la selección de alternativas.

La promotora ha estudiado, además de la alternativa 0, dos alternativas para el proyecto y la alternativa elegida, que se describen y analizan a continuación:

1. Alternativa 0. No ejecutar el proyecto. Se mantiene el uso residencial como vivienda unifamiliar.
2. Alternativa 1. Se considera su uso como observatorio para el estudio del comportamiento de aves con alojamiento del grupo de expertos.
3. Alternativa 2. Se considera su uso para la actividad de local de meditación y ejercicios de yoga para grupos reducidos con alojamiento de los practicantes.
4. Justificación de la alternativa seleccionada. La alternativa seleccionada es la adecuación de edificaciones existentes a alojamiento turístico, compuesto por edificio A con una superficie construida de 104 m<sup>2</sup>, distribuidos en cocina-comedor, pasillo, baño, hueco de



escaleras, sala de estar y tres dormitorios, y un almacén (edificio B) con una superficie construida de 56 m<sup>2</sup>.

#### C.2. Impactos más significativos de la alternativa elegida.

A continuación, se resume el impacto potencial de la realización del proyecto sobre los principales factores ambientales de su ámbito de afección:

El presente proyecto no conlleva acciones constructivas, por lo que se considerarán las afecciones sobre los principales factores ambientales relacionadas con la fase de explotación del mismo.

— Red Natura 2000 y Áreas Protegidas. La actividad solicitada se localiza fuera de la Red Natura 2000, e incluida en el Geoparque Villuercas-Ibores-Jara. El Servicio de Conservación de la Naturaleza y Áreas Protegidas informa que la actuación no se encuentra dentro de los límites de ningún espacio incluido en Red Natura 2000, ni se prevé que pueda afectar de forma apreciable a los mismos o a sus valores ambientales.

— Sistema hidrológico y calidad de las aguas.

No se prevé afección física alguna a cauces que constituyan el dominio público hidráulico del Estado, definido en el artículo 2 del Real Decreto Legislativo 1/2001, de 20 de julio, por el que se aprueba el texto refundido de la Ley de Aguas (TRLA), ni a las zonas de servidumbre y policía, ya que el cauce más cercano discurre a unos 350 metros al este de la zona de actuación planteada.

En cuanto al consumo de agua, se realiza el abastecimiento desde pozo de sondeo, indicando el organismo de cuenca que se ha comprobado que, en la parcela afectada, no existe, para el uso pretendido, ningún derecho de aguas otorgado ni expediente administrativo en trámite en esta Confederación. Las captaciones directas de agua –tanto superficial como subterránea– del DPH, son competencia de la CHGn. Cualquier uso privativo del agua en el ámbito competencial de esta Confederación Hidrográfica deberá estar amparado necesariamente por un derecho al uso de la misma.

En cuanto a los vertidos al dominio público hidráulico, las aguas residuales se almacenarán en una fosa séptica estanca. Dado que las aguas residuales se pretenden almacenar para su posterior recogida por empresa gestora de residuos, al no producirse vertido al DPH, no se consideraría necesario tramitar la correspondiente autorización administrativa de vertido a que se refiere el artículo 100 del TRLA.

A pesar de ello, se adoptarán las medidas preventivas oportunas para asegurar una mínima afección, evitando perjudicar a la calidad de las aguas.



— Geología y suelo.

Los impactos producidos sobre el suelo en la fase de funcionamiento serán la ocupación del mismo por las edificaciones, así como posibles derrames accidentales. Aplicando las correspondientes medidas, estas afecciones no deberían ser significativas.

— Fauna.

Los efectos sobre la fauna pueden venir derivados de las molestias por la contaminación acústica, y la contaminación lumínica. El Servicio de Conservación de la Naturaleza y Áreas Protegidas, no ha puesto de manifiesto la existencia de fauna protegida, y dadas las características del ámbito de aplicación del proyecto se considera un impacto sobre dicho factor poco significativo.

— Flora, vegetación y hábitats.

El Servicio de Conservación de la Naturaleza y Áreas Protegidas, no ha puesto de manifiesto la existencia de flora protegida ni la existencia de hábitats naturales de interés comunitario, y dadas las características del ámbito de aplicación del proyecto (olivar), se considera un impacto sobre dicho factor poco significativo.

— Paisaje.

El paisaje está ya alterado por la presencia de las construcciones, y dadas las características del proyecto, se considera un impacto paisajístico compatible.

— Calidad del aire, ruido y contaminación lumínica.

Durante la fase operativa, se producirá este tipo de afección sobre todo vinculada al tránsito y alojamiento de personas y a las actividades que se lleven a cabo. Se considera que esta afección será poco significativa, no obstante, se aplican medidas para evitarlo y/o minimizarlo.

— Patrimonio arqueológico y dominio público.

La parcela de referencia se encuentra afectada por la delimitación del Monumento, y su entorno de protección, "Arca del Agua" sistema de abastecimiento hidráulico medieval al Real Monasterio de Guadalupe, declarado Bien de Interés Cultural, según el Decreto 166/2017, de 17 de octubre (DOE n.º 203, 23/10/2017). No obstante, se trata de la legalización y cambio de uso de una construcción ya ejecutada, que se sitúa aproximadamente a 90 m de distancia lineal del entorno de protección del BIC, en su punto más cercano, que discurre en esta zona soterrado, entendiéndose, por tanto, que no se

produce afección al Monumento. En cualquier caso, el proyecto no presenta incidencias sobre el patrimonio arqueológico conocido hasta el día de hoy. No obstante, y como medida preventiva de cara a la protección del patrimonio arqueológico no detectado, se deberá adoptar la medida correctora, contemplada en el artículo 54 de la Ley 2/1999, de 29 de marzo, de Patrimonio Histórico y Cultural de Extremadura.

— Consumo de recursos y cambio climático.

Los recursos consumidos por el proyecto son la ocupación del suelo, no utilizándose una superficie muy elevada, y el agua utilizada por los usuarios del alojamiento turístico, y la limpieza de éste. Teniendo en cuenta que el consumo de agua se limita al periodo en el que el alojamiento turístico tenga huéspedes, se considera que la afección ocasionada por el consumo de recurso hídrico será poco significativa. El proyecto no contribuye al aumento significativo del cambio climático, ni en la fase de construcción ni en la fase de explotación.

— Medio socioeconómico.

El impacto en el medio socioeconómico será positivo directa e indirectamente, ya que se diversifica la actividad económica del entorno. Indirectamente, al aumentar la oferta de actividades y alojamiento en la comarca, aumenta el número de potenciales visitantes a la misma favoreciendo la actividad turística y el comercio de la zona.

— Sinergias.

Del análisis efectuado al proyecto, no se prevé que pudieran surgir sinergias de los impactos ambientales provocados por la actividad objeto del proyecto, con otras actividades desarrolladas en el entorno del mismo.

— Vulnerabilidad del proyecto. Riesgos de accidentes graves o catástrofes.

La promotora incluye el apartado "Vulnerabilidad del proyecto ante riesgos de accidentes graves o catástrofes" en el estudio de impacto ambiental, de conformidad con lo estipulado en la Ley 9/2018, de 5 de diciembre, por la que se modifica la Ley 21/2013, de 9 de diciembre, de evaluación ambiental, concluyendo que la vulnerabilidad del proyecto referente a la sismicidad es nula, que la vulnerabilidad del proyecto frente a las inundaciones es baja, que la vulnerabilidad del proyecto referente a incendios es baja, que no se han detectado riesgos geológicos ni geotécnicos, y que el ámbito de estudio no se corresponde con ninguna de las zonas de la Península en las que se producen de manera frecuente lluvias torrenciales. Asimismo, se indica que los efectos ambientales derivados de la vulnerabilidad del proyecto frente a fenómenos sísmicos, inundaciones,



incendios forestales, riesgos geológico-geotécnicos y catástrofes meteorológicas, no se consideran significativos.

En consecuencia, una vez finalizado el análisis técnico del expediente de evaluación de impacto ambiental se considera que el proyecto es viable desde el punto de vista ambiental siempre que se cumplan las condiciones y medidas preventivas, correctoras y compensatorias recogidas en la presente declaración de impacto ambiental y en la documentación ambiental presentada por la promotora, siempre que no entren en contradicción con las anteriores.

D) Condiciones y medidas para prevenir, corregir y compensar los efectos adversos sobre el medio ambiente.

La promotora deberá cumplir todas las medidas establecidas en los informes emitidos por las administraciones públicas consultadas, las medidas concretadas en el EsIA y en la documentación obrante en el expediente, además se cumplirán las medidas que se expresan a continuación, establecidas como respuesta al análisis técnico realizado. En los casos en que pudieran existir discrepancias entre unas y otras, prevalecerán las contenidas en la presente declaración.

D.1. Condiciones de carácter general.

1. Se informará a todo el personal implicado en la ejecución de este proyecto del contenido de la presente declaración de impacto ambiental, de manera que se pongan en su conocimiento las medidas que deben adoptarse a la hora de realizar los trabajos. Asimismo, se dispondrá de una copia de la presente declaración en el lugar donde se desarrollen los trabajos.
2. Cualquier modificación del proyecto original deberá ser comunicada al órgano ambiental. Dichas modificaciones no podrán llevarse a cabo hasta que éste no se pronuncie sobre el carácter de la modificación, al objeto de determinar si procede o no someter nuevamente el proyecto al trámite ambiental oportuno.
3. Se deberá disponer de medidas de autoprotección o autodefensa, frente a incendios forestales, establecidas en la Orden vigente actualmente, sin perjuicio de su normativa sectorial de aplicación.
4. Las afecciones sobre dominio público hidráulico, vías pecuarias, carreteras, caminos públicos u otras infraestructuras y servidumbres existentes u otras afecciones, deberán contar con las autorizaciones y permisos de ocupación pertinentes, en base al cumplimiento de la normativa sectorial vigente en dichas materias.



5. Respecto a la ubicación y construcción, se atenderá a lo establecido en la normativa urbanística y en la comunicación ambiental municipal, correspondiendo al Ayuntamiento de Guadalupe, las competencias en estas materias.
6. Referente al consumo de agua, se estará a lo dispuesto por la Confederación Hidrográfica del Guadiana en su informe.
7. Cumplimiento de la Ley 7/2022, de 8 de abril, de residuos y suelos contaminados para una economía circular.
8. Se cumplirá con la normativa de ruidos, el Decreto 19/1997, de 4 de febrero, de Reglamentación de Ruidos y Vibraciones de Extremadura y Real Decreto 1367/2007, de 19 de octubre, por el que se desarrolla la Ley 37/2003, de 17 de noviembre, del Ruido, en lo referente a zonificación acústica, objetivos de calidad y emisiones acústicas.
9. Tal y como se establece en la disposición adicional séptima de la Ley 16/2015, en el caso de proyectos sometidos a evaluación de impacto ambiental ordinaria, deberá procederse por parte de la promotora, a la designación de un coordinador ambiental, que ejercerá las funciones que se detallan en el artículo 2 de la precitada disposición.
10. Si durante la realización de las actividades se detectara la presencia de alguna especie incluida en el Catálogo de Especies Amenazadas de Extremadura (Decreto 37/2001; DOE n.º 30, de 13 de marzo de 2001) que pudiera verse afectada por las mismas, se estará a lo dispuesto por los Agentes del Medio Natural y/o técnicos de la Dirección General de Sostenibilidad, previa comunicación de tal circunstancia.
11. Cualquier actuación que se desarrolle sobre el área del BIC "Arca del Agua", o su entorno de protección, deberá ser valorada por la Comisión Provincial de Patrimonio Histórico de Cáceres, de acuerdo al artículo 11.f del Decreto 191/2013, de 15 de octubre.
12. Dado que el proyecto se localiza en las proximidades de un helipuerto de la Junta de Extremadura, concretamente de la Dirección General de Prevención y Extinción de Incendios Forestales, deberán cumplirse las distancias y alturas de seguridad establecidas por normativa respecto al citado helipuerto.

#### D.2. Medidas en la fase de explotación.

1. Los residuos generados en el desarrollo de la actividad deberán ser gestionados conforme a lo establecido en la Ley 7/2022, de 8 de abril, de residuos y suelos contaminados para una economía circular.
2. Gestión de aguas residuales. Las aguas residuales generadas en el proyecto se almacenarán en una fosa séptica estanca. Dado que las aguas residuales se pretenden al-



macenar para su posterior recogida por empresa gestora de residuos, al no producirse vertido al DPH, no se consideraría necesario tramitar la correspondiente autorización administrativa de vertido a que se refiere el artículo 100 del texto refundido de la Ley de Aguas. Al objeto de garantizar la no afección a las aguas, se deberán cumplir las siguientes condiciones:

- El depósito para almacenamiento de aguas residuales debe ubicarse a más de 40 metros de pozos y de 25 metros de cauces o lechos del DPH.
- Se debe garantizar la completa estanqueidad del referido depósito. Para ello, el titular de la construcción debe tener a disposición de los organismos encargados de velar por la protección del medio ambiente, a petición del personal acreditado por los mismos, el correspondiente certificado suscrito por técnico competente.
- El depósito deberá ser completamente estanco, de forma que no tenga salida al exterior y sólo exista una entrada del efluente y una boca superior por la que el gestor autorizado retire periódicamente las aguas residuales almacenadas en su interior. En la parte superior del depósito se debe instalar una tubería de ventilación al objeto de facilitar la salida de gases procedentes de la fermentación anaerobia.
- El depósito debe ser vaciado por un gestor de residuos debidamente autorizado de conformidad con la Ley 7/2022, de 8 de abril, de residuos y suelos contaminados para una economía circular, con la periodicidad adecuada para evitar el riesgo de rebosamiento del mismo. A tal efecto, debe tener a disposición de los organismos encargados de velar por la protección del medio ambiente, a petición del personal acreditado por los mismos, la documentación que acredite la recogida y destino adecuados de las aguas residuales acumuladas en dicho depósito; y, asimismo, deberá comunicar a dichos organismos cualquier incidencia que pueda ocurrir.

En cuanto a las aguas pluviales, deberá realizarse una adecuada gestión de las mismas, para evitar que las aguas de escorrentía pluvial incorporen contaminación adicional susceptible de contaminar las aguas continentales o cualquier otro elemento del dominio público hidráulico, sin comprometer la consecución de los objetivos medioambientales y el cumplimiento de las normas de calidad ambiental establecidas en el medio receptor conforme a la legislación de aguas.

3. Al objeto de reducir la situación especialmente desfavorable frente a un incendio forestal, se deberá llevar a cabo la reducción o eliminación de la vegetación inflamable en el entorno de las instalaciones, equipamientos y edificaciones, con una distancia mínima de la vegetación a las edificaciones de 3 m (en suelo y vuelo), siendo muy importante el mantenimiento anual de dichas medidas de prevención, y disponer de rutas de eva-



cuación alternativas al acceso principal u opciones de confinamiento seguro. Además, se recomienda que, la vegetación que se introduzca en la parcela no sea de alta inflamabilidad, como la del género *Cupressus* y *Pinus*. Las zonas de aparcamiento deben de estar en suelo mineral, con un perímetro de 3 metros a cualquier vegetación. No obstaculizar los caminos y entradas. El mobiliario exterior, se debe evitar que sea de materiales inflamables.

4. Bajo ningún concepto se implantarán especies catalogadas como invasoras, recogidas en el Real Decreto 630/2013, de 2 de agosto, por el que se regula el Catálogo español de especies exóticas invasoras.

#### D.3. Medidas para la restauración una vez finalizada la actividad.

1. El objetivo de la restauración será que los terrenos recuperen su aptitud original.
2. Si una vez finalizada la actividad se pretendiera adaptar las instalaciones para otro uso distinto, éstas deberán adecuarse al nuevo uso. Dicha modificación deberá contar con todos los informes y autorizaciones exigibles en su caso.

#### E) Conclusión de la evaluación de las repercusiones sobre la Red Natura 2000.

Visto el informe del Servicio de Conservación de la Naturaleza y Áreas Protegidas y, analizadas las características y ubicación del proyecto de adecuación de local a vivienda para actividad turística (fuera de Red Natura 2000), no se prevé que pueda afectar de forma apreciable a la Red Natura 2000 o a sus valores ambientales.

Se concluye que no se aprecian perjuicios para la integridad de ningún lugar de la Red Natura 2000.

#### F) Programa de vigilancia y seguimiento ambiental.

1. El programa de vigilancia ambiental establecerá un sistema que garantice el cumplimiento de las indicaciones y de las medidas previstas para prevenir, corregir y, en su caso, compensar los impactos ambientales derivados del proyecto, contenidas en el EsIA, en la fase de explotación. Este programa atenderá a la vigilancia y seguimiento, durante la fase de explotación del proyecto.
2. Según lo establecido en el apartado de las medidas de carácter general de esta resolución y conforme a lo establecido en la disposición adicional séptima de la Ley 16/2015, será función del coordinador ambiental el ejercer las funciones de control y vigilancia ambiental con el objetivo de que las medidas preventivas, correctoras y complementarias previstas en la declaración de impacto ambiental se lleven a cabo de forma ade-



cuada, en las diferentes fases de ejecución del proyecto. Dicho coordinador por tanto deberá elaborar y desarrollar un Plan de Vigilancia Ambiental con el fin de garantizar entre otras cuestiones el cumplimiento de las condiciones incluidas en esta declaración de impacto ambiental y en el EsIA. También tendrá como finalidad observar la evolución de las variables ambientales en el perímetro del proyecto y en su entorno.

3. El contenido y desarrollo del programa de vigilancia y seguimiento ambiental será el siguiente:

3.1. Informe general sobre el seguimiento de las medidas incluidas en el presente informe técnico y en el estudio de impacto ambiental. Se acompañará de anexos fotográfico y cartográfico.

3.2. Cualquier incidencia que resulte conveniente resaltar, con especial atención a los siguientes factores ambientales: hidrología, suelo, fauna y flora.

3.3. Siempre que se detecte cualquier afección al medio no prevista, de carácter negativo, y que precise una actuación para ser evitada o corregida, se emitirá un informe especial con carácter urgente aportando toda la información necesaria para actuar en consecuencia.

3.4. Si se manifestase algún impacto ambiental no previsto, la promotora quedará obligada a adoptar medidas adicionales de protección ambiental. Si dichos impactos perdurasen, a pesar de la adopción de medidas específicas para paliarlos o aminorarlos, se podrá suspender temporalmente de manera cautelar la actividad hasta determinar las causas de dicho impacto y adoptar la mejor solución desde un punto de vista medioambiental.

G) Comisión de seguimiento.

Considerando las condiciones y medidas para prevenir, corregir y compensar los efectos adversos sobre el medio ambiente establecidas en el presente informe técnico, no se estima necesario crear una comisión de seguimiento ambiental para el proyecto de referencia.

H) Calificación rústica.

La calificación rústica es un acto administrativo de carácter constitutivo y excepcional, de naturaleza no autorizatoria y eficacia temporal, por el que se establecen las condiciones para la materialización de las edificaciones, construcciones e instalaciones necesarias para la implantación de un uso permitido o autorizable en suelo rústico.





El artículo 71.3 de la de la Ley 16/2015, de 23 de abril, de protección ambiental de la Comunidad Autónoma de Extremadura establece:

“En el caso de proyectos a ejecutar en suelo no urbanizable, la declaración de impacto ambiental producirá en sus propios términos los efectos de la calificación urbanística cuando esta resulte preceptiva, de conformidad con lo previsto en la normativa urbanística, acreditando la idoneidad urbanística de los bienes inmuebles sobre los que pretende implantarse la instalación o actividad. A estos efectos, la Dirección General con competencias en materia de medioambiente recabará de la Dirección General con competencias en materia de urbanismo y ordenación del territorio o, en su caso del municipio en cuyo territorio pretenda ubicarse la instalación o actividad, un informe urbanístico referido a la no prohibición de usos y a los condicionantes urbanísticos que la instalación deba cumplir en la concreta ubicación de que se trate. El informe deberá emitirse en el plazo de quince días, entendiéndose favorable de no ser emitido en dicho plazo. El contenido de dicho informe se incorporará al condicionado de la declaración de impacto ambiental”.

Para dar cumplimiento a esta exigencia procedimental, con fecha 14 de septiembre de 2023, el Servicio de Urbanismo de la Dirección General de Urbanismo, Ordenación del Territorio y Agenda Urbana, emite informe urbanístico a los efectos previstos en el artículo 71.3 de la Ley 16/2015, de 23 de abril, de protección ambiental de la Comunidad Autónoma de Extremadura, el cual se pronuncia en los siguientes términos:

“Habiéndose solicitado por la Dirección General de Sostenibilidad el informe urbanístico previsto por el artículo 71.3 de la Ley 16/2015, de 23 de abril, de protección ambiental de la Comunidad Autónoma de Extremadura respecto del proyecto correspondiente a la adecuación de edificación aislada para destinarla a casa rural en el término municipal de Guadalupe, a fin de su incorporación a la preceptiva Declaración de Impacto Ambiental con los efectos previstos por el precepto citado, esta Dirección General de Urbanismo, Ordenación del Territorio y Agenda Urbana a la vista del informe previo emitido por el personal adscrito a la misma,

#### INFORMA:

Primero. En el término municipal de Guadalupe se encuentra actualmente vigente un Plan General Municipal aprobado definitivamente el 31 de enero de 2019, publicado en el DOE n.º 58, de 25 de marzo de 2019. El suelo sobre el que radica el proyecto tiene la clasificación urbanística de suelo no urbanizable de protección de infraestructuras de carreteras y suelo no urbanizable común (edificación emplazada en esta categoría de suelo).

De acuerdo con esta clasificación, la actuación se ajusta al régimen de usos previsto por el artículo 3.1.1.44 del Plan General Municipal, al contemplar expresamente que serán autorizables las instalaciones de carácter terciario artículo 23.f LSOTEX.



Segundo. Los condicionantes urbanísticos que la adecuación de edificación aislada para destinarla a casa rural debe cumplir en el tipo de suelo en que se ubica son los siguientes:

1. La superficie mínima que sirva de soporte físico a las edificaciones, construcciones e instalaciones debe ser superior a 1,5 ha (Artículo 3.2.2.14 PGM).
2. La edificabilidad máxima de la parcela es 0,10 m<sup>2</sup>/m<sup>2</sup>. (Artículo 3.2.2.14 PGM).
3. Retranqueo a linderos. Mínimo 5,00 metros salvo determinaciones previstas en normativa de rango superior o sectorial aplicable (Artículo 3.2.2.14 PGM).
4. Distancia a caminos: 5 m a eje de caminos (Artículo 66 Ley 11/2018).
5. La altura máxima 10 m a cumbrera salvo que las características específicas derivadas de su uso hicieran imprescindible superarla (Artículo 3.2.2.14 PGM).
6. Número de plantas: 2 (baja +1) (Artículo 3.2.2.14 PGM).

Tercero. Respecto del contenido de la calificación rústica previsto por los artículos 65 a 70, ambos incluidos, de la Ley 11/2018, de 21 de diciembre, de ordenación territorial y urbanística sostenible de Extremadura (LOTUS):

1. El importe del canon a satisfacer será un mínimo del 2% del importe total de la inversión realizada en la ejecución, que será provisional hasta que se finalice la obra y será definitivo con la liquidación de las mismas.
2. La superficie de suelo requerida para la calificación rústica quedará vinculada legalmente a las edificaciones, construcciones e instalaciones y sus correspondientes actividades o usos. Mientras la calificación rústica permanezca vigente, la unidad integrada por esos terrenos no podrá ser objeto de división. Del acto administrativo por el que se otorgue la calificación rústica, se tomará razón en el Registro de la Propiedad con carácter previo al otorgamiento de la autorización municipal.
3. La calificación rústica tiene un periodo de eficacia temporal limitado y renovable, que en el presente caso se fija en cien años.
4. La calificación rústica otorgada habrá de inscribirse en el Registro Único de Urbanismo y Ordenación del Territorio de Extremadura.
5. La calificación rústica contendrá la representación gráfica georreferenciada de la envolvente poligonal de todos los elementos significativos a materializar sobre el terreno, y del área de suelo vinculada a la calificación.



En suelo rústico no pueden realizarse obras o edificaciones que supongan riesgo de formación de nuevo tejido urbano.

En consecuencia, a efectos de la habilitación urbanística prevista por el artículo 71.3 de la Ley 16/2015, de 23 de abril, de protección ambiental de la Comunidad Autónoma de Extremadura, la adecuación de edificación aislada para destinarla a casa rural propuesta resulta desde un punto de vista urbanístico autorizable en su ubicación concreta, por lo que procede emitir informe urbanístico favorable en la parcela 102 del polígono 9 del término municipal de Guadalupe, a instancias de Dña. María Guadalupe Delgado Sánchez”.

A efectos de lo dispuesto en el artículo 69.8 de la Ley 11/2018, de 21 de diciembre, de ordenación territorial y urbanística sostenible de Extremadura, y respecto al contenido de la calificación rústica, las condiciones y características de las medidas medioambientales exigibles para preservar los valores naturales del ámbito de implantación, su entorno y paisaje (letra c) son las recogidas en la presente declaración de impacto ambiental; la relación de todas las edificaciones, construcciones e instalaciones que se ejecutarán para la implantación y desarrollo de usos y actividades en suelo rústico, que comprende la totalidad de los servicios que demanden (letra f), así como la representación gráfica georreferenciada de la envolvente poligonal de todos los elementos significativos a materializar sobre el terreno, y del área de suelo vinculada a la calificación (letra g), forman parte del contenido propio del estudio de impacto ambiental presentado por la promotora del proyecto conforme a las exigencias derivadas del Anexo X, estudio de impacto ambiental y criterios técnicos, apartados 1.a) y 2.a), de la Ley 16/2015, de 23 de abril, de protección ambiental de la Comunidad Autónoma de Extremadura, que fija como contenido del estudio de impacto ambiental, respectivamente, tanto el objeto del proyecto como su descripción, incluyendo su localización.

Así mismo, en relación con la precitada letra g), en el apartado A.2 de la presente declaración de impacto ambiental, se ha realizado la representación gráfica georreferenciada de la envolvente poligonal de todos los elementos significativos a materializar sobre el terreno, y del área de suelo vinculada a la calificación.

Desde el Ayuntamiento de Guadalupe, se aporta informe firmado por Santiago M. Pesado Barbero, arquitecto técnico de la OTUDTS, en el que se indica:

- Con la ejecución del proyecto, se pretende la implantación de un uso terciario, recogido dentro del artículo 5.c, cuya finalidad es la prestación de servicios, dentro del apartado 4) Uso hotelero: actividades destinadas al alojamiento temporal, de la LOTUS.
- El uso pretendido SÍ es compatible con la conservación de las características ambientales, edafológicas o los valores del suelo recogidos en el PGM de Guadalupe, clasificado como Suelo No Urbanizable Común.



Los actos propuestos sí cumplen las condiciones edificatorias que se fijan en el artículo 3.2.2.14, Ficha resumen de las condiciones edificatorias en el Suelo No Urbanizable Común, para los usos "Instalaciones de carácter terciario" del PGM de Guadalupe.

- No se detectan afecciones sobre las materias propias de competencia municipal, ya sean los servicios de abastecimiento de agua potable y red de saneamiento, toda vez que mencionados servicios ya se encuentran resueltos en la edificación actual objeto de adecuación de forma autónoma, al igual que ocurre con el suministro eléctrico, no formulándose desde esta OTUDTS alegaciones al respecto.

Al objeto de dar adecuado cumplimiento al contenido de la calificación rústica, establecido en el artículo 69.8 de la Ley 11/2018, de 21 de diciembre, de ordenación territorial y urbanística sostenible de Extremadura, concretamente a letra d) del mencionado artículo, desde la DGS se hicieron consultas a los efectos de la calificación rústica a las Administraciones Públicas relacionadas en el apartado B.2. de la presente declaración de impacto ambiental.

En virtud de lo expuesto, y de conformidad con lo dispuesto en el artículo 71.3 de la Ley 16/2015, de 23 de abril, de protección ambiental de la Comunidad Autónoma de Extremadura, la presente declaración de impacto ambiental produce en sus propios términos los efectos de la calificación rústica prevista en la Ley 11/2018, de 21 de diciembre, de ordenación territorial y urbanística sostenible de Extremadura, acreditando la idoneidad urbanística de los bienes inmuebles sobre los que pretende implantarse la instalación, sin perjuicio de que el titular de la misma deba dar debido cumplimiento al conjunto de obligaciones y deberes impuestos por las Administraciones Públicas titulares de competencias afectadas, vinculados a la presente calificación rústica.

No obstante, la presente declaración de impacto ambiental dejará de producir los efectos propios de la calificación rústica si, transcurridos dos años desde la fecha de su notificación, no se hubieren iniciado las obras para las que se hubiera concedido la calificación rústica (artículo 82.9 del Decreto 143/2021, de 21 de diciembre, por el que se aprueba el Reglamento General de la Ley de ordenación territorial y urbanística sostenible de Extremadura). En tales casos, la promotora del proyecto deberá iniciar nuevamente el procedimiento para la obtención de la calificación rústica (artículo 82.1 del Decreto 143/2021, de 21 de diciembre, por el que se aprueba el Reglamento General de la Ley de ordenación territorial y urbanística sostenible de Extremadura), recayendo la competencia para su otorgamiento en la Dirección General competente en materia de urbanismo y ordenación del territorio (artículo 69.4 c) de la Ley 11/2018, de 21 de diciembre, de ordenación territorial y urbanística sostenible de Extremadura en relación con el artículo 6.2 m) del Decreto 50/2016, de 26 de abril, de atribuciones de los órganos urbanísticos y de ordenación del



territorio, y de organización y funcionamiento de la Comisión de Urbanismo y Ordenación del Territorio de Extremadura).

Lo dispuesto en el párrafo anterior, se entiende sin perjuicio de que esta declaración de impacto ambiental perderá su vigencia y cesará en la producción de los efectos que le son propios si, una vez publicada en el Diario Oficial de Extremadura, no se hubiera comenzado la ejecución del proyecto o actividad en el plazo de cuatro años.

No obstante, y aunque en el presente caso la calificación rústica tiene un periodo de eficacia temporal limitado y renovable que se fija en cien años, la misma caducará cuando:

- La declaración de impacto ambiental fije un plazo de ejecución de las actuaciones derivadas del proyecto que constituye su objeto inferior a aquel, o bien,
- La declaración de impacto ambiental del proyecto, pierda su vigencia con cesación de los efectos que le son propios.

#### I) Otras disposiciones.

1. La presente declaración de impacto ambiental se emite solo a efectos ambientales y en virtud de la legislación específica vigente, sin perjuicio del cumplimiento de los demás requisitos o autorizaciones legales o reglamentariamente exigidas que, en todo caso, habrán de cumplir.
2. Las condiciones de la declaración de impacto ambiental podrán modificarse de oficio o ante la solicitud de los promotores conforme a lo establecido en la Ley 21/2013, de 9 de diciembre, de evaluación ambiental y en el artículo 85 de la Ley 16/2015, de 23 de abril, de protección ambiental de la Comunidad Autónoma de Extremadura, cuando concurra alguna de las siguientes circunstancias:
  - a) La entrada en vigor de nueva normativa que incida sustancialmente en el cumplimiento de las condiciones de la declaración de impacto ambiental.
  - b) Cuando la declaración de impacto ambiental establezca condiciones cuyo cumplimiento se haga imposible o innecesario porque la utilización de las nuevas y mejores tecnologías disponibles en el momento de formular la solicitud de modificación permita una mejor o más adecuada protección del medio ambiente, respecto del proyecto o actuación inicialmente sometido a evaluación de impacto ambiental.
  - c) Cuando durante el seguimiento del cumplimiento de la declaración de impacto ambiental se detecte que las medidas preventivas, correctoras o compensatorias son insuficientes, innecesarias o ineficaces.



3. Los promotores podrán incluir modificaciones del proyecto conforme a lo establecido en el artículo 86 de la Ley 16/2015, de 23 de abril, de protección ambiental de la Comunidad Autónoma de Extremadura.
4. La presente declaración de impacto ambiental no podrá ser objeto de recurso, sin perjuicio de los que, en su caso, procedan en vía administrativa y judicial frente al acto por el que se autoriza el proyecto.
5. La declaración de impacto ambiental del proyecto o actividad perderá su vigencia y cesará en la producción de sus efectos que le son propios si, una vez publicada en el Diario Oficial de Extremadura, no se hubiera comenzado la ejecución del proyecto o actividad en el plazo de cuatro años.
6. La presente declaración de impacto ambiental se remitirá al Diario Oficial de Extremadura para su publicación, así como a la sede electrónica del órgano ambiental.

En consecuencia, vistos el estudio de impacto ambiental, las alegaciones presentadas en el periodo de información pública y los informes incluidos en el expediente; la Ley 21/2013, de 9 de diciembre, de evaluación ambiental, la Ley 16/2015, de 23 de abril, de protección ambiental de la Comunidad Autónoma de Extremadura y demás legislación aplicable, la Dirección General de Sostenibilidad, a la vista de la propuesta del Servicio de Prevención, Calidad Ambiental y Cambio Climático, formula declaración de impacto ambiental favorable para el proyecto de adecuación de local a vivienda para actividad turística, en el término municipal de Guadalupe, al concluirse que no es previsible que la realización del proyecto y su puesta en funcionamiento produzca efectos significativos en el medio ambiente, siempre que se cumplan las condiciones y medidas preventivas, correctoras y compensatorias recogidas en la presente declaración de impacto ambiental y en la documentación ambiental presentada por la promotora siempre que no entren en contradicción con las anteriores.

Mérida, 21 de mayo de 2024.

El Director General de Sostenibilidad,  
GERMÁN PUEBLA OVANDO



*RESOLUCIÓN de 21 de mayo de 2024, de la Dirección General de Sostenibilidad, por la que se formula informe de impacto ambiental del proyecto de modificación de concesión de aguas subterráneas para la transformación en regadío de un total de 10,2129 ha de viñedo mediante un sistema de goteo, en el polígono 13 parcelas 9, 10, 26 y 100, promovido por Fabián Fernández Roncero, en el término municipal de Villafranca de los Barros. Expte.: IA21/1758. (2024061798)*

La Ley 16/2015, de 23 de abril, de protección ambiental de la Comunidad Autónoma de Extremadura, en su artículo 73 prevé los proyectos que deben ser sometidos a evaluación ambiental simplificada por el órgano ambiental a los efectos de determinar que el proyecto no tiene efectos significativos sobre el medio ambiente, o bien, que es preciso su sometimiento al procedimiento de evaluación de impacto ambiental ordinaria, regulado en la subsección 1.ª de sección 2.ª del capítulo VII, del título I, de la ley, por tener efectos significativos sobre el medio ambiente.

El proyecto de modificación de concesión de aguas subterráneas para la transformación en regadío de un total de 10,2129 ha de viñedo mediante un sistema de goteo, en el polígono 13 parcelas 9, 10, 26 y 100 promovido por Fabián Fernández Roncero, en el término municipal de Villafranca de los Barros, se encuadra en el grupo 1. "Agricultura, silvicultura, acuicultura y ganadería" epígrafe d) "Proyectos de gestión de recursos hídricos para la agricultura" punto 2.º "Proyectos de transformación a regadío o de avenamiento de terrenos, cuando afecten a una superficie superior a 10 ha, no incluidos en el anexo IV" del anexo V de la Ley 16/2015, de 23 de abril, de protección ambiental de la Comunidad Autónoma de Extremadura.

Es órgano competente para la formulación del informe de impacto ambiental relativo al proyecto, la Dirección General de Sostenibilidad de la Consejería de Agricultura, Ganadería y Desarrollo Sostenible de conformidad con lo dispuesto en el artículo 7.1.d) del Decreto 233/2023, de 12 de septiembre, por el que se establece la estructura orgánica de la Consejería de Agricultura, Ganadería y Desarrollo Sostenible y se modifica el Decreto 77/2023, de 21 de julio, por el que se establece la estructura orgánica básica de la Administración de la Comunidad Autónoma de Extremadura.

Los principales elementos del análisis ambiental del proyecto son los siguientes:

1. Objeto, descripción y localización del proyecto. Promotor y órgano sustantivo.

El proyecto consiste, en la implantación de un regadío de una superficie total de 10,2129 ha de viñedos. Se establecerá un sistema de riego por goteo mediante una concesión de aguas subterráneas.



La superficie a transformar en regadío, se corresponde con el polígono 13 parcelas 9,10, 26 y 100 del término municipal de Villafranca de los Barros (Badajoz). Dichas parcelas, se abastecerán a través de 2 pozos de sondeo situados en la misma zona del proyecto, polígono 13 parcelas 9 y 10 del término municipal de Villafranca de los Barros.

Las actuaciones están fuera de la Red Natura 2000.

El promotor del proyecto es Fabián Fernández Roncero.

La autorización administrativa de la concesión de aguas, así como las actuaciones en dominio público hidráulico, corresponden a la Confederación Hidrográfica del Guadiana.

Por otra parte, a la Dirección General de Infraestructuras Rurales, Patrimonio y Tauromaquia de la Consejería de Gestión Forestal y Mundo Rural, le corresponde la planificación de los recursos hidráulicos con interés agrario, dentro del ámbito de competencias propio de la Comunidad Autónoma. También las competencias derivadas de la aplicación de la Ley 6/2015, de 24 de marzo, Agraria de Extremadura, en relación con las actuaciones en materia de regadíos.

## 2. Tramitación y consultas.

Con fecha 17 de diciembre de 2021, el promotor del proyecto remitió a la Dirección General de Sostenibilidad, el documento ambiental del proyecto con objeto de determinar la necesidad de sometimiento al procedimiento de evaluación de impacto ambiental.

Dando cumplimiento a lo establecido en el artículo 75.1 de la Ley 16/2015, de 23 de abril, de protección ambiental de la Comunidad Autónoma de Extremadura, con fecha 22 de abril de 2022, la Dirección General de Sostenibilidad realiza consultas a las Administraciones Públicas afectadas y las personas interesadas que se relacionan en la tabla adjunta. Se han señalado con una "X" aquellas Administraciones Públicas y personas interesadas que han emitido respuesta.

Relación de Consultas	Respuestas recibidas
Servicio de Conservación de la Naturaleza y Áreas Protegidas de la Dirección General de Sostenibilidad.	X
Dirección General de Bibliotecas, Archivos y Patrimonio Cultural	X
Confederación Hidrográfica del Guadiana	X
Ayuntamiento de Villafranca de los Barros	X
Dirección General de Infraestructuras Rurales, Patrimonio y Tauromaquia. Servicio de Regadíos	-
Servicio de Ordenación y Gestión Forestal de la Dirección General de Gestión Forestal, Caza y Pesca	X





Relación de Consultas	Respuestas recibidas
Servicio de Infraestructuras del Medio Rural de la Dirección General de Infraestructuras Rurales, Patrimonio y Tauromaquia.	X
Agentes del Medio Natural. Coordinación UTV-5	X
Ecologistas en Acción	-
Adenex	-
AMUS	-
SEO-Bird/Life	-
Asociación Ecologistas Extremadura	-
Fundación Naturaleza y Hombre	-
GREENPEACE	-

El resultado de las contestaciones de las distintas administraciones públicas se resume a continuación:

- La Confederación Hidrográfica del Guadiana, informa que el cauce arroyo tributario del arroyo de las Guaridas discurre a unos 250 metros al este de la zona de actuación planteada, por lo que no se prevé afección física alguna a cauces que constituyan el DPH del Estado, definido en el artículo 2 del Real Decreto Legislativo 1/2001, de 20 de julio, por el que se aprueba el texto refundido de la Ley de Aguas (TRLA), ni a las zonas de servidumbre y policía.

De acuerdo con los artículos 6 y 7 del Reglamento del DPH, aprobado por el Real Decreto 849/1986, de 11 de abril, los terrenos que lindan con los cauces están sujetos en toda su extensión longitudinal a:

- una zona de servidumbre de 5 metros de anchura para uso público, con los siguientes fines: protección del ecosistema fluvial y del DPH; paso público peatonal, vigilancia, conservación y salvamento; y varado y amarre de embarcaciones en caso de necesidad,
- una zona de policía de 100 metros de anchura en la que se condiciona el uso del suelo y las actividades que se desarrollen.

Según la documentación aportada, la superficie de riego del proyecto requiere un volumen de agua que asciende a la cantidad de 24.228,99 m<sup>3</sup>/año, a partir de dos captaciones de aguas subterráneas ubicadas en el polígono 13 parcelas 9 y 10 del término municipal de Villafranca de los Barros.



Según los datos obrantes en este organismo, el promotor solicitó, con fecha 20/12/2021, una concesión de aguas subterráneas, la cual se tramita con n.º de expediente 6182/2021, para riego de 10,2129 ha de cultivo leñoso (viñedo) en las parcelas 9, 10, 26 y 100 del polígono 13 del término municipal de Villafranca de los Barros a partir de dos captaciones de aguas subterráneas ubicadas en las parcelas 9 y 10 del citado polígono y término municipal. El volumen en tramitación es de 24.229 m<sup>3</sup>/año.

En cualquier caso, se estaría a lo dispuesto en la correspondiente resolución sobre la tramitación de la solicitud de concesión de aguas subterráneas.

Según lo dispuesto en la Orden ARM/1312/2009, de 20 de mayo, por la que se regulan los sistemas para realizar el control efectivo de los volúmenes de agua utilizados por los aprovechamientos de agua del DPH, de los retornos al citado DPH y de los vertidos al mismo, para el control del volumen derivado por las captaciones de agua del DPH, el titular del mismo queda obligado a instalar y mantener a su costa un dispositivo de medición de los volúmenes o caudales de agua captados realmente (contador o aforador).

La actuación no conlleva vertidos al DPH del Estado, salvo los correspondientes retornos de riego.

Para poder determinar la existencia o no de recursos se notifica lo siguiente:

La captación del recurso se sitúa dentro del Sistema de Explotación Central, definido en el artículo 2 y el apéndice 1 de las disposiciones normativas del vigente Plan Hidrológico de la parte española de la Demarcación Hidrográfica del Guadiana (DHGn), aprobado por Real Decreto 1/2016, de 8 de enero (BOE n.º 16 de 19/01/2016), y fuera de las MASb definidas en el apéndice 3 de las disposiciones normativas del plan.

El artículo 25.2 de las disposiciones normativas del plan establece que, si se acreditase la disponibilidad de recursos subterráneos adicionales a los contemplados en este Plan en zonas situadas fuera de las MASb, se podrán otorgar en concesión contra este nuevo recurso adicional disponible no cuantificado en el Plan.

En función de lo anterior, la actuación sería viable y compatible con la planificación hidrológica, una vez acreditada la disponibilidad de recursos indicada en el párrafo precedente.

En cualquier caso, como ya se ha expuesto, se estaría a lo dispuesto en la correspondiente resolución sobre la tramitación de la solicitud de concesión con número de expediente 6182/2021.



- El Servicio de Conservación de la Naturaleza y Áreas Protegidas de la Dirección General de Sostenibilidad, informa de manera favorable, siempre que se cumplan una serie de medidas que se han incluido en este informe ambiental. Además, informa que la actividad propuesta no se prevé afecte a ningún lugar de la Red Natura 2000 ni a ninguno de los valores naturales reconocidos en los planes de gestión de los espacios Natura 2000 y/o en la Ley 42/2007, de 13 de diciembre, del Patrimonio Natural y de la Biodiversidad.
- Servicio de Infraestructuras del Medio Rural de la Dirección General de Infraestructuras Rurales, Patrimonio y Tauromaquia informa que, una vez estudiada la documentación presentada, se informa que el proyecto, no afecta a ninguna de las Vías Pecuarias clasificadas que discurren por el citado término municipal.
- El Servicio de Ordenación y Gestión Forestal de la Dirección General de Gestión Forestal, Caza y Pesca informa que, vistas las ortofotos históricas se comprueba que se trata de parcelas agrícolas (cultivo leñoso permanente) desde hace tiempo, y la afección forestal de la puesta en riego es mínima y se informa favorablemente.
- La Dirección General de Bibliotecas, Archivos y Patrimonio Cultural informa que:
  - No se ha recibido en esta DGBAPC por parte del equipo redactor de la referida evaluación de impacto ambiental simplificada sobre los posibles valores patrimoniales existentes en el área de afección del proyecto.
  - El estudio no contiene ninguna valoración ni análisis sobre el patrimonio cultural que pudiera verse afectado por la implantación.
  - Dado lo expuesto en los apartados anteriores, el documento de evaluación de impacto ambiental simplificada remitida no identifica posibles impactos potenciales del proyecto.

Dado que la memoria descriptiva presentada carece de medidas que prevengan sobre posibles afecciones al patrimonio causadas por el proyecto de referencia, se recomienda que, durante la fase de ejecución de las obras, como medida preventiva de cara a la protección del patrimonio arqueológico no detectado, se aplique lo establecido en el artículo 54 de la Ley 2/1999, de Patrimonio Histórico y Cultural de Extremadura:

“Si durante la ejecución de las obras se hallasen restos u objetos con valor arqueológico, el promotor y/o la dirección facultativa de la misma paralizarán inmediatamente los trabajos, tomarán las medidas adecuadas para la protección de los restos y comunicarán su descubrimiento en el plazo de cuarenta y ocho horas a la Consejería de Cultura”.

A la vista de lo anteriormente se propone que se condicione la implantación del proyecto al estricto cumplimiento de la totalidad de las medidas señaladas con anterioridad.



— El Ayuntamiento de Villafranca de los Barros informa que:

- Son de aplicación las Normas Subsidiarias del Planeamiento Municipal cuya revisión fue aprobada definitivamente por la Comisión Provincial de Urbanismo y Ordenación Territorial de Extremadura en sesión de fecha 30 de marzo de 2004 y publicadas en el DOE de 26 de octubre de 2004. Serán prioritarias y directamente aplicables las disposiciones de la vigente Ley 11/2018, de 21 de diciembre, de ordenación territorial y urbanística sostenible de Extremadura, en lo referente al régimen urbanístico del suelo y la actividad de ejecución.
- Se trata de un suelo no urbanizable de especial protección por sus valores agrícolas.
- Se establecen conforme a las NNSS de Planeamiento en vigor las siguientes condiciones:

Uso derivado de su carácter agrícola: Se mantiene su utilización prioritaria como explotación agrícola. Se consideran usos compatibles:

a) Construcciones asociadas a las actividades agrícolas y ganaderas.

De todo lo expuesto, a juicio de este técnico se comprueba que la citada instalación ubicada en suelo no urbanizable de especial protección por sus valores agrícolas puede ajustarse a lo definido en las NNSS de planeamiento siendo un uso vinculado a la explotación agrícola siendo por tanto compatibles.

Se detecta la existencia en planimetría de placas solares vinculados a dos pozos. La instalación de las placas estará sujeta a licencia urbanística debiendo acreditar en su momento y de manera previa la legalización de los dos pozos.

— Además, se ha consultado al Agente del Medio Natural UTV-5.

### 3. Análisis del expediente.

Una vez analizada la documentación que obra en el expediente, y considerando las respuestas recibidas a las consultas practicadas, se realiza el siguiente análisis para determinar la necesidad de sometimiento del proyecto al procedimiento de evaluación de impacto ambiental ordinaria previsto en la subsección 1.<sup>a</sup> de la sección 2.<sup>a</sup> del capítulo VII del título I, según los criterios del anexo X, de la Ley 16/2015, de 23 de abril, de protección ambiental de la Comunidad Autónoma de Extremadura.

#### 3.1. Características del proyecto.

El proyecto consiste, en la implantación de un regadío de un total de 10,2129 ha de viñedos con marco de plantación 2.90 x 1,50 m Se establecerá un sistema de riego por goteo mediante una concesión de aguas subterráneas.

La superficie a transformar en regadío se corresponde con el polígono 13 parcelas 9, 10, 26 y 100 en el término municipal de Villafranca de los Barros.

El agua necesaria para el riego, cuantificada en una demanda anual de 24.228,99 m<sup>3</sup>/año según la documentación aportada por el promotor, proviene de 2 pozos de sondeo situados en la misma zona del proyecto, polígono 13 parcelas 9 y 10 del término municipal de Villafranca de los Barros.

Se presentó ante la Confederación Hidrográfica del Guadiana, la solicitud de concesión de aguas para el sondeo ubicado en la parcela 10 (expediente 427/2006 ref. local 84/06) y posteriormente, se presentó otra solicitud para el sondeo de la parcela 9 (expediente 4660/2011 referencia local CAS 136/11). Se evaluó la puesta en riego de la parcela 9 en el expediente IA20/0096, resultando favorable a fecha de 04/11/2021.

Se comprueba que este proyecto lleva ejecutado al menos desde 2009.

Se pretende hacer una modificación de la concesión de aguas subterráneas para unir ambos expedientes en un mismo proyecto, y a su vez, ampliar la superficie de regadío hasta un total de 10,2129 ha, incluyendo el regadío de las parcelas 26 y 100. Por tanto, las instalaciones se encuentran ya ejecutadas por provenir de los expedientes separados ya tramitados por Confederación Hidrográfica del Guadiana.

El sistema de alimentación de la instalación será mediante 38 paneles policristalinos fotovoltaicos de 230 W, que producirán energía que hará funcionar las bombas, ambas de 3 CV, instaladas en los dos pozos. Se dispondrá de arquetas de riego de 1,30 x 1,30 m.

Las características cartográficas del proyecto son las siguientes:

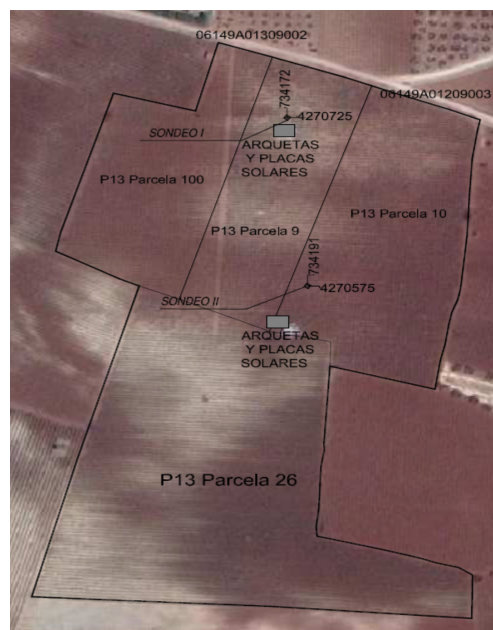

Las características de las instalaciones son las siguientes:

Pozo 1 (parcela 9)	Coordenadas (UTM Huso 29)	X: 734.172 Y: 4.270.725
	Profundidad (m)	60
	Diámetro entubado (mm)	140
	Caudal (l/s)	1,98
	Bomba (CV)	3
Pozo 2 (parcela 10)	Coordenadas (UTM Huso 29)	X: 734.191 Y: 4.270.575
	Profundidad (m)	60
	Diámetro entubado (mm)	140
	Caudal (l/s)	1,98
	Bomba (CV)	3
Tuberías	Principal	63 mm
	Secundarias	63 mm
	Portagoteros	16 mm
Goteros	l/h	2
Otros accesorios	Arqueta de riego	1,30 x 1,30 m
	Equipo de bombeo	Placas fotovoltaicas.

### 3.2. Ubicación del proyecto.

#### 3.2.1. Descripción del lugar.

La zona de actuación se encuentra en una zona tradicionalmente dedicada a cultivo.

La actividad se localiza a unos 1,3 km aproximadamente de Villafranca de los Barros (Badajoz).

Respecto a los espacios naturales protegidos, las parcelas de las instalaciones no se encuentran incluidas en ningún espacio de la Red de Áreas Protegidas de Extremadura.



La vegetación natural en la zona de actuación es inexistente, en la zona es casi inexistente, salvo en los linderos donde aparece alguna herbácea.

### 3.2.2. Alternativas de ubicación.

El documento ambiental plantea alternativas de ubicación a la seleccionada, cambio de actividad o mantener los cultivos tradicionales en secano.

Finalmente, la alternativa seleccionada para la instalación de la puesta en riego de las 10,2129 ha de viñedos para mejorar la técnica de la explotación, mejora de producción y viabilidad económica.

### 3.3. Características del potencial impacto.

#### 3.3.1. Red Natura 2000 y Áreas Protegidas.

El Servicio de Conservación de la Naturaleza y Áreas Protegidas de la DGS indica que la actividad no se encuentra incluida dentro de espacios de la Red Natura 2000 ni de otras Áreas Protegidas de Extremadura, ni afecta a ninguno de los valores naturales reconocidos en los Planes de Gestión de los espacios Natura 2000 y/o en la Ley 42/2007, de 13 de diciembre, del Patrimonio Natural y de la Biodiversidad.

#### 3.3.2. Sistema hidrológico y calidad de las aguas.

El cauce arroyo tributario del arroyo de las Guaridas discurre a unos 250 metros al este de la zona de actuación planteada, por lo que no se prevé afección física alguna a cauces que constituyan el DPH del Estado, definido en el artículo 2 del Real Decreto Legislativo 1/2001, de 20 de julio, por el que se aprueba el texto refundido de la Ley de Aguas (TRLA), ni a las zonas de servidumbre y policía.

El agua necesaria para el riego, cuantificada en una demanda anual de 24.228,99 m<sup>3</sup>/año según la documentación aportada por el promotor, proviene de dos pozos de sondeo.

A la hora de realizar posibles labores culturales consistentes en la aplicación de fertilizantes, fungicidas y/o plaguicidas, herbicidas, etc., deberán seguirse las recomendaciones de los manuales y códigos de buenas prácticas agrarias. En este sentido, se deberá prestar especial atención en no realizar estas operaciones con previsión de fuertes lluvias, para evitar su lavado mediante los efectos de la escorrentía superficial o lixiviación. Asimismo, cualquier producto que se aplique al cultivo deberá estar debidamente identificado y autorizado su uso.

Con el cumplimiento de una serie de medidas incluidas en este informe y la correcta tramitación de las autorizaciones pertinentes ante el órgano de cuenca, la Confederación Hidrográfica del Guadiana, se considera que las alteraciones serían compatibles.

### 3.3.3. Suelo.

Los principales impactos ambientales generados sobre el suelo en la fase de ejecución del proyecto se producirán como consecuencia de los movimientos de tierra necesarios para llevar a cabo la ejecución de las zanjas para instalar la red de riego proyectada y sus elementos auxiliares. Por otro lado, el propio tránsito de maquinaria producirá un efecto de compactación de los horizontes superficiales del suelo. Es de esperar que estos impactos no sean de una magnitud elevada, principalmente debido a la poca pendiente que presenta la zona de actuación. Asimismo, mediante la correcta aplicación de medidas preventivas y/o correctoras para mitigar estos impactos se reducirá su magnitud de manera aceptable para el medio edáfico. En cuanto a la fase de explotación, tanto el aporte de nutrientes mediante la aportación de fertilizantes y fitosanitarios al cultivo, así como la presencia de una plantación agrícola de carácter permanente, provocarán cambios en las características físico-químicas de los suelos a largo plazo. Siguiendo las recomendaciones de los manuales de buenas prácticas agrarias, así como las normas de la condicionalidad establecidas por la Política Agraria Comunitaria, se estima que estas alteraciones podrían ser compatibles.

Se recomienda la valoración, por parte del promotor, para el empleo de técnicas y prácticas culturales sostenibles, respetuosas con el medio ambiente, sobre todo en lo concerniente al control de malas hierbas, plagas y enfermedades, así como evitar la erosión y pérdida de suelo, evitando la siega química con herbicida, para ello se aplicarían técnicas de mínimo laboreo mediante el mantenimiento de la cubierta vegetal entre calles, para ser controlada mediante métodos mecánicos (desbroce), y así reducir el riesgo de erosión y pérdida de suelo, ventaja que permite que las especies herbáceas anuales que crecen entre las plantaciones supongan un recurso para algunas especies fitófagas.

### 3.3.4. Fauna.

La actividad no afecta a ninguno de los valores naturales reconocidos en los Planes de Gestión de los espacios Natura 2000 y/o en la Ley 42/2007, de 13 de diciembre, del Patrimonio Natural y de la Biodiversidad.

En el caso de que existieran alguna afección sobre la fauna, mediante la aplicación de las medidas previstas en el informe emitido por parte del Servicio de Conservación de la Naturaleza y Áreas Protegidas de la DGS, se considera que este impacto será de carácter compatible.



### 3.3.5. Vegetación.

La vegetación natural en la zona de actuación es inexistente, en la zona es casi inexistente, salvo en los linderos donde aparece algunas herbáceas.

Al tratarse de terrenos agrícolas ya consolidados, no existe una afección directa o indirecta sobre la vegetación herbácea natural.

En fase de explotación, cuando se generen restos vegetales (podas, desbroces, etc.) se recomienda su eliminación in situ mediante su triturado, facilitando su incorporación al suelo. En todo caso, no se recomienda la quema de restos y si ésta fuera imprescindible, se deberán tomar las medidas necesarias para evitar la aparición y propagación de posibles incendios, adoptando las medidas establecidas en el Plan INFOEX, y en particular en las Órdenes anuales por las que se declara la época de riesgo medio o alto de incendios. Además, se atenderá a lo dispuesto en la Ley 7/2022, de 8 de abril, de residuos y suelos contaminados para una economía circular, en este sentido, con carácter general, no está permitida la quema de residuos vegetales generados en el entorno agrario, priorizando su reciclado mediante el tratamiento biológico de la materia orgánica. Únicamente podrá permitirse la quema de estos residuos con carácter excepcional, y siempre y cuando cuenten con la correspondiente autorización individualizada que permita dicha quema.

Se propondrán medidas de obligado cumplimiento para proteger y fomentar la aparición de vegetación natural de carácter espontáneo en las lindes de la zona de actuación.

### 3.3.6. Paisaje.

El impacto sobre el paisaje será mínimo teniendo en cuenta que se trata de terrenos de cultivo de históricamente.

### 3.3.7. Calidad del aire, ruido y contaminación lumínica.

La calidad del aire se verá afectada por la emisión de partículas derivadas de los trabajos de preparación del terreno (movimientos de tierras, construcción de zanjas, transporte y carga de materiales, etc.), por gases derivados de la combustión y compuestos orgánicos volátiles derivados del uso de vehículos de obra y maquinaria, así como aumento de los niveles sonoros. Una vez concluidas las obras esta afección desaparece. No obstante, se incorporan en este informe una serie de medidas para mitigar estos efectos en la fase de construcción.

Durante la fase de funcionamiento, los elementos que pueden originar ruidos y emisiones de partículas serán los procedentes de la maquinaria que realice las labores cultu-

rales de los cultivos y el funcionamiento de los equipos de bombeo, teniendo estos una baja incidencia sobre el entorno aplicando las correspondientes medidas preventivas y/o correctoras.

#### 3.3.8. Patrimonio arqueológico y dominio público.

El estudio no contiene ninguna valoración ni análisis sobre el patrimonio cultural que pudiera verse afectado por la implantación.

Para evitar posibles incidencias sobre el patrimonio arqueológico, se cumplirán todas las medidas indicadas por la Dirección General de Bibliotecas, Archivos y Patrimonio Cultural, incluidas en el presente informe.

#### 3.3.9. Consumo de recursos y cambio climático.

La fase de construcción supondrá un efecto directo, puntual y negativo sobre el cambio climático, al generarse emisiones durante las diferentes acciones que la conforman. Tales impactos se producirán a corto plazo y si bien permanecerán de forma temporal, serán recuperables y reversibles.

Durante la fase de funcionamiento y debido a la implantación del cultivo agrícola, se generará un impacto positivo y permanente frente al cambio climático, al aumentar la vegetación fijadora de gases de efecto invernadero.

En cuanto al consumo de recursos, el principal recurso natural consumido como consecuencia de la transformación a regadío pretendida es el agua, alcanzando un consumo total previsto de 24.228,99 m<sup>3</sup>/año. Dicha concesión de recursos hídricos depende de la resolución sobre la tramitación de la solicitud de concesión de aguas subterráneas.

#### 3.3.10. Medio socioeconómico.

El impacto para este medio es positivo por la generación de empleo y de la actividad económica. Esto contribuirá a fijar población en el entorno de la explotación, que en Extremadura tiene una importancia vital.

#### 3.3.11. Sinergias.

No se prevé la existencia de efectos sinérgicos. Con el cumplimiento de las medidas preventivas y correctoras se considera que este impacto será de carácter compatible.

#### 3.3.12. Vulnerabilidad del proyecto. Riesgos de accidentes graves o catástrofes.

Con relación al apartado sobre la vulnerabilidad del proyecto, de conformidad con lo estipulado en la Ley 9/2018, de 5 de diciembre, por la que se modifica la Ley 21/2013,



de 9 de diciembre, de evaluación ambiental, se cumplirá lo referido a la vulnerabilidad del proyecto frente a catástrofes naturales y accidentes graves del proyecto, así como las medidas para mitigar el efecto adverso significativo sobre el medio ambiente.

En conclusión, se trata de una actividad que no tiene efectos adversos significativos sobre el medio ambiente, siempre que se apliquen las medidas recogidas en el apartado 4. "Condiciones y medidas para prevenir y corregir los efectos sobre el medio ambiente". Igualmente, el proyecto no afecta a espacios de la Red Natura 2000. Por ello, del análisis técnico se concluye que no es preciso someter el proyecto a evaluación de impacto ambiental ordinaria.

#### 4. Condiciones y medidas para prevenir y corregir los efectos sobre el medio ambiente.

##### 4.1. Condiciones de carácter general.

- El consumo hídrico será el indicado en la documentación aportada por parte del promotor; 24.228,99 m<sup>3</sup>/año, para el riego de una superficie de 10,2129 ha de viñedos. En cualquier caso, corresponde al organismo de cuenca competente (Confederación Hidrográfica del Guadiana) la tramitación y, en su caso, autorización de la concesión de aguas para la cantidad y uso solicitados, por lo que se estará a lo dispuesto en la correspondiente resolución sobre la tramitación de la solicitud de concesión de aguas subterráneas, así como al cumplimiento de todas las medidas recogidas en su informe, recogido en el presente informe.
- Este informe estará condicionado a la disponibilidad de recursos hídricos, cuyo estudio corresponde a la Oficina de Planificación Hidrológica de la Confederación Hidrográfica del Guadiana.
- La instalación de las placas fotovoltaicas estará sujeta a licencia urbanística debiendo acreditar en su momento y de manera previa la legalización de los dos pozos.
- Las construcciones deberán integrarse paisajísticamente mediante el empleo de materiales acordes al entorno, con una tipología de construcción rural tradicional y evitando el uso de materiales reflectantes, colores vivos o brillantes en cubierta o paramentos exteriores.
- No podrán verse afectados los elementos estructurales del paisaje agrario de interés para la biodiversidad (linderos de piedra y de vegetación, muros de piedra, majanos, regatos, fuentes, pilones, charcas, afloramientos rocosos, etc.), realizando su reposición al estado inicial en el caso de afección y guardando la concordancia absoluta con la consecución del tramo existente utilizando materiales de la zona y dimensiones y características similares. Estos elementos tradicionales del paisaje son de gran

importancia para la biodiversidad, actuando como corredores ecológicos y refugio de fauna, y favorecen la presencia de flora autóctona, integrando los valores culturales y ambientales propios de cada localidad.

- Con objeto de minimizar la afección al suelo, aguas superficiales y/o subterráneas no se permitirá el vertido directo o indirecto de aguas y productos susceptibles de provocar contaminación al medio.
- Al objeto de proteger el patrimonio arqueológico no detectado en superficie que pudiera verse afectado por el proyecto, se cumplirán todas las medidas recogidas en el informe de la Dirección General de Bibliotecas, Archivos y Patrimonio Cultural, recogidas en el presente informe.

#### 4.2. Medidas en la fase de construcción.

- Las instalaciones de la maquinaria susceptible de la generación de molestias por ruidos y vibraciones, deberá cuidarse en su ejecución, con actuación a las posibles molestias que pudieran derivarse de su funcionamiento mediante la utilización de elementos antivibratorios y potenciación expresa del aislamiento acústico, en caso necesario, en el entorno de ubicación de la misma, de forma que las posibles transmisiones a lo locales y los espacios colindantes, sean inferiores a los límites máximos admisibles según la normativa vigente.
- Se procederá a la señalización y balizado de los terrenos afectados por las obras, al objeto de evitar posibles afecciones a terrenos ajenos al área de ocupación del proyecto.
- Se realizarán los mínimos movimientos de tierras posibles y se dispondrán las medidas necesarias para evitar procesos erosivos. En el caso de las excavaciones de las zanjas para instalar la red de riego, se reutilizará la tierra extraída para su posterior relleno y en el caso de existir sobrantes se esparcirán de manera regular en las inmediaciones.
- Se realizará una inspección visual de las obras de excavación de manera diaria, para asegurarse de que ningún pequeño animal ha podido caer dentro de ellas. A este respecto, se pueden instalar tabloneros provisionales a modo de rampa de escape que se irán retirando según vayan avanzando las obras o contarán con algún otro sistema de escape adecuado.
- En cuanto a las tierras y piedras de excavación, en cumplimiento del principio de jerarquía en la gestión de residuos, se deberá priorizar su reutilización en la propia obra, y si ello no fuera posible se deberán valorizar mediante su uso en restauración,



acondicionamiento o relleno, evitando en todo caso su eliminación en vertedero. En este sentido, se deberá cumplir lo establecido en la Orden APM/1007/2017, de 10 de octubre, sobre normas generales de valorización de materiales naturales excavados para su utilización en operaciones de relleno y obras distintas a aquéllas en las que se generaron, así como contar con las autorizaciones e informes ambientales correspondientes en caso de ser necesario.

- Si como consecuencia de los movimientos de tierra necesarios para la implantación del cultivo y la instalación del sistema de riego se produjeran acúmulos de materiales terrosos o piedras, se deberán extender de manera uniforme por el terreno de la explotación, sin formar montones o acúmulos que modifiquen la fisiografía natural del terreno.
- No se podrá realizar ningún movimiento de tierra que modifique la orografía natural del terreno. No se realizarán explanaciones, desmontes, bancales, etc.
- Para reducir la compactación del suelo, la maquinaria no circulará fuera de los caminos cuando el terreno circunstancialmente se encuentre cargado con exceso de agua.
- Uno de los principales impactos ambientales suele provocarse en las zonas de acopios de material o de préstamos, así como por otras obras puntuales no reflejadas en el proyecto y zonas de tránsito de caminos y maquinaria. Todas las zonas de préstamos, acopios, parques de maquinaria y obras auxiliares deberán contar con las autorizaciones e informes ambientales correspondientes en caso de ser necesario.
- Se restituirá la totalidad de los terrenos afectados por las obras, así como sus zonas e infraestructuras anexas, debiendo adoptar medidas de integración al respecto, así como evitando la aparición de fenómenos erosivos o pérdidas de suelo. No deberán quedar, bajo ningún concepto, acúmulos de materiales, como plásticos, hormigón, tierras, etc., debiendo proceder a depositarlos según la legislación correspondiente. La totalidad de las infraestructuras e instalaciones quedarán integradas en el entorno.
- Se controlará la emisión de gases contaminantes de los vehículos y maquinaria con su continua puesta a punto, así como la generación de ruidos.
- Todas las maniobras de mantenimiento de la maquinaria se realizarán en instalaciones adecuadas para ello (cambios de aceite, lavados, etc.), evitando los posibles vertidos accidentales al medio. Los aceites usados y residuos peligrosos que pueda generar la maquinaria de la obra se recogerán y almacenarán en recipientes adecuados para su evacuación y tratamiento por gestor autorizado.
- Los residuos de construcción y demolición (RCD) que se generen durante la ejecución del proyecto, se deberán separar adecuadamente y entregar a una planta de recicla-



je autorizada para su tratamiento, cumpliendo en todo caso lo establecido en el Real Decreto 105/2008, de 1 de febrero, por el que se regula la producción y gestión de los residuos de construcción y demolición, y en el Decreto 20/2011, de 25 de febrero, por el que se establece el régimen jurídico de la producción, posesión y gestión de los residuos de construcción y demolición en la Comunidad Autónoma de Extremadura.

- Si durante la ejecución de las obras se hallasen restos u objetos con valor arqueológico, el promotor y/o la dirección facultativa de la misma paralizarán inmediatamente los trabajos, tomarán las medidas adecuadas para la protección de los restos y comunicarán su descubrimiento en el plazo de cuarenta y ocho horas a la Consejería de Cultura.

#### 4.3. Medidas en la fase de explotación.

Al objeto de minimizar la afección sobre determinados valores ambientales que pudiera resultar por la actividad, como el suelo, el agua o la atmósfera, se señala lo siguiente:

- Cuando se apliquen productos fitosanitarios se tomarán las medidas necesarias para evitar la contaminación difusa de las masas de agua, debiéndose minimizar su uso para orientar la plantación hacia una agricultura más sostenible (Real Decreto 1311/2012).
- No se realizarán desbroces en las lindes respetando íntegramente la vegetación existente en las mismas. Las lindes no podrán ser tratadas con herbicidas ni otros productos fitosanitarios. Tampoco se podrán realizar quemas en sus zonas de influencia.
- Se deberá cumplir con lo establecido en el Real Decreto 47/2022, de 18 de enero, sobre protección de las aguas contra la contaminación difusa producida por los nitratos procedentes de fuentes agrarias.
- En el caso de necesitar en algún momento puntual un grupo electrógeno, se instalará en el interior de un cubeto de retención impermeabilizado, al objeto de recoger posibles fugas accidentales de combustible y/o lubricante.
- Los residuos generados (mangueras, tuberías, envases, etc.) deberán ser gestionados según la normativa vigente, Ley 7/2022, de 8 de abril, de residuos y suelos contaminados para una economía circular. Se tendrá especial cuidado con los envases vacíos de productos fitosanitarios, considerados residuos peligrosos.

#### 4.4. Programa de vigilancia y seguimiento ambiental.

- La actividad será sometida a inspección, vigilancia y control a efectos de comprobar que se realice según las condiciones recogidas en este informe, a fin de analizar,



determinar y asegurar la eficacia de las medidas establecidas, así como de verificar la exactitud y corrección de la evaluación ambiental realizada.

- El promotor deberá realizar una labor de seguimiento ambiental de la actividad, en la que se verificará la adecuada aplicación de las medidas incluidas en el informe de impacto ambiental.
- Cualquier incidencia ambiental destacada deberá ser comunicada a la autoridad ambiental a la mayor brevedad posible, emitiendo un informe con la descripción de la misma, de las medidas correctoras aplicadas y de los resultados finales observados.
- En base a la vigilancia ambiental practicada a la actividad se podrán exigir medidas correctoras suplementarias para corregir las posibles deficiencias detectadas, así como otros aspectos relacionados con el seguimiento ambiental no recogidos inicialmente.

#### 4.5. Condiciones complementarias.

- Se informará a todo el personal implicado en la ejecución y explotación de este proyecto del contenido del presente informe, de manera que se ponga en su conocimiento las medidas que deben adoptarse a la hora de realizar los trabajos. Asimismo, se dispondrá de una copia del presente informe en el lugar donde se desarrollen los trabajos.
- Para cualquier asesoramiento en relación con el cumplimiento de las medidas recogidas en este informe o ejecución de trabajos derivados de la fase de explotación del proyecto que pudieran conllevar cualquier afección ambiental, se deberá contactar con la coordinación de los agentes de la Unidad Territorial de Vigilancia número 5, con el fin comprobar que los trabajos se han realizado conforme a las condiciones técnicas establecidas.
- Si durante el desarrollo de los trabajos o la actividad se detectara la presencia de alguna especie de fauna o flora silvestre incluida en el Catálogo de Especies Amenazadas de Extremadura (Decreto 37/2001, de 6 de marzo, por el que se regula el Catálogo Regional de Especies Amenazadas de Extremadura, y Decreto 78/2018, de 5 de junio, por el que se modifica el Decreto 37/2001, de 6 de marzo, por el que se regula el Catálogo Regional de Especies Amenazadas de Extremadura), y/o en el Catálogo Español de Especies Amenazadas (Real Decreto 139/2011, de 4 de febrero, para el desarrollo del Listados de Especies Silvestres en Régimen de Protección Especial y del Catálogo Español de Especies Amenazadas), se notificará tal circunstancia al personal técnico de la Dirección General de Sostenibilidad y al Agente del Medio Natural de la zona que darán las indicaciones oportunas.



- Cualquier modificación del proyecto original deberá ser comunicada al órgano ambiental. Dichas modificaciones no podrán llevarse a cabo hasta que éste no se pronuncie sobre el carácter de la modificación, al objeto de determinar si procede o no someter nuevamente el proyecto al trámite ambiental oportuno.
- Si como consecuencia del desarrollo de la actividad se produjese degradación física y/o química del suelo o contaminación de las aguas, será responsabilidad del promotor, el cual deberá adoptar las medidas correspondientes para la recuperación del medio a su estado original anterior a la ejecución y puesta en marcha del proyecto.

Teniendo en cuenta todo ello, así como la no afección del proyecto a espacios de la Red Natura 2000, esta Dirección General de Sostenibilidad, a propuesta del Servicio de Prevención, Calidad Ambiental y Cambio Climático, resuelve, de acuerdo con la evaluación de impacto ambiental simplificada practicada conforme a lo previsto en la subsección 2.ª de la sección 2.ª del capítulo VII del título I, tras el análisis realizado con los criterios del anexo X de la Ley 16/2015, de 23 de abril, de protección ambiental de la Comunidad Autónoma de Extremadura, que no es previsible que el proyecto modificación de concesión de aguas subterráneas para la transformación en regadío de un total de 10,2129 ha de viñedo mediante un sistema de goteo, en el polígono 13 parcelas 9, 10, 26 y 100 promovido por Fabián Fernández Roncero, en el término municipal de Villafranca de los Barros, vaya a producir impactos adversos significativos sobre el medio ambiente, por lo que no se considera necesario someter el proyecto al procedimiento de evaluación de impacto ambiental ordinaria.

El informe de impacto ambiental perderá su vigencia y cesará en la producción de los efectos que le son propios si, una vez publicado en el Diario Oficial de Extremadura, no se hubiera procedido a la autorización del proyecto en el plazo de cuatro años desde su publicación.

Su condicionado podrá ser objeto de revisión y actualización por parte del órgano ambiental cuando:

- Se produzca la entrada en vigor de nueva normativa que incida sustancialmente en el cumplimiento de las condiciones fijadas en el mismo.
- Cuando durante el seguimiento del cumplimiento del mismo se detecte que las medidas preventivas, correctoras o compensatorias son insuficientes, innecesarias o ineficaces.

De conformidad con lo dispuesto en el artículo 76.6 de la Ley 16/2015, de 23 de abril, de protección ambiental de la Comunidad Autónoma de Extremadura, el Informe de Impacto Ambiental no será objeto de recurso alguno, sin perjuicio de los que, en su caso, procedan en vía administrativa o judicial frente al acto, en su caso, de autorización del proyecto.





El informe de impacto ambiental será objeto de publicación en el Diario Oficial de Extremadura y en la página web de la Consejería de Agricultura, Ganadería y Desarrollo Sostenible (<http://extremambiente.gobex.es/>).

El presente informe de impacto ambiental se emite a los solos efectos ambientales y en virtud de la legislación específica vigente, sin perjuicio de aquellas otras autorizaciones sectoriales o licencias que sean necesarias para la ejecución del proyecto.

Mérida, 21 de mayo de 2024.

El Director General de Sostenibilidad,  
GERMÁN PUEBLA OVANDO

• • •

---





## **CONSEJERÍA DE CULTURA, TURISMO, JÓVENES Y DEPORTES**

*RESOLUCIÓN de 20 de mayo de 2024, de la Secretaría General, por la que se convocan las ayudas destinadas al desarrollo de proyectos audiovisuales de la Comunidad Autónoma de Extremadura para el año 2024. (2024061822)*

El artículo 9.1.49 del Estatuto de Autonomía de Extremadura, en la redacción dada por la Ley Orgánica 1/2011, de 28 de enero, recoge la competencia exclusiva de la Comunidad Autónoma de Extremadura en el fomento, protección y promoción de las producciones y creaciones artísticas y literarias, cualquiera que sea el medio en el que se manifiesten y el soporte en el que se comuniquen o contengan, especialmente de la edición de libros y publicaciones periódicas y de las producciones audiovisuales, cinematográficas, musicales y escénicas, así como la regulación e inspección de las salas de exhibición.

El desarrollo del sector cinematográfico es un fenómeno cultural, social y económico que no es indiferente a ningún estamento, ya sea público o privado. Consciente de la importancia que este sector está adquiriendo en nuestra sociedad, de sus posibilidades de difusión cultural y generación de empleo, la Junta de Extremadura, considerando las artes cinematográficas como bienes culturales que repercuten directamente en el desarrollo intelectual, creativo y lúdico de los ciudadanos, ha decidido habilitar los medios adecuados para que la producción cinematográfica se lleve a cabo en las mejores condiciones.

La cinematografía extremeña en los últimos años ha alcanzado éxitos nacionales e internacionales de primer nivel, reflejo del excelente progreso de una industria que ha evolucionado de forma notable mediante la experiencia adquirida con las ayudas a largometraje, cortometraje y premios de guion. Además de generar empleo mediante la formación y atracción de profesionales en nuestra región.

Todo ello ha provocado una evolución positiva en el sector audiovisual extremeño y, con el fin de facilitar su expansión, es necesario atender a la demanda del sector de impulsar los proyectos en su fase inicial de desarrollo, favoreciendo así la generación de proyectos sólidos y de calidad que incentiven la producción cinematográfica en nuestra región. Por ello es el momento de ampliar el ámbito de apoyo en el desarrollo de lo ya existente teniendo en cuenta algunas particularidades de la creación audiovisual contemporánea, ámbito en el que el desarrollo del talento de nuevos creadores y productores resulta fundamental.

Esta es precisamente el área en la que se pretende avanzar proponiendo las ayudas al desarrollo, cuyo objetivo es financiar los gastos para llevar a cabo actividades necesarias para realizar la obra audiovisual, con carácter previo a su rodaje y producción, con la intención de conseguir con la concesión de estas ayudas el impulso de la cultura en su conjunto. En este



sentido, la finalidad que se persigue es apoyar a empresas productoras audiovisuales para que desarrollen proyectos con el objetivo último de contribuir a la consolidación de la Comunidad Autónoma de Extremadura como referente cultural.

Sus bases reguladoras se encuentran en la Orden de 27 de marzo de 2024 por la que se establecen las bases reguladoras de las ayudas destinadas al desarrollo de proyectos audiovisuales de la Comunidad Autónoma de Extremadura (DOE número 69, de 10 de abril de 2024).

Con ello se persigue fomentar la realización de rodajes en la Comunidad Autónoma de Extremadura, a fin de poner de relieve su paisaje natural o urbanístico, su patrimonio tangible (edificios/monumentos) o intangible (costumbres, historia), promover la realización de proyectos audiovisuales de interés cultural y calidad artística excelentes o promover el crecimiento y desarrollo de la industria cinematográfica y audiovisual extremeña.

El objetivo principal de estas ayudas es proteger y promover la diversidad cultural de Europa, así como conseguir la máxima rentabilidad cultural, la potenciación de los creadores extremeños y empresas de producción audiovisual, el incremento de la tasa de empleo y, en definitiva, de la riqueza económica y cultural de la región.

Por todo ello, en el ejercicio de las competencias atribuidas a la Consejería de Cultura, Turismo, Jóvenes y Deportes en materia de cultura en el artículo 2 del Decreto de la Presidenta 16/2023, de 20 de julio, por el que se modifican la denominación y las competencias de las Consejerías que conforman la Administración de la Comunidad Autónoma de Extremadura, y de conformidad a lo establecido en el artículo 23.1 de la Ley 6/2011, de 23 de marzo, de Subvenciones de la Comunidad Autónoma de Extremadura,

RESUELVO:

**Primero. Objeto.**

Por medio de esta resolución se efectúa la aprobación de la convocatoria de concesión de ayudas a empresas de producción cinematográfica o audiovisual mediante financiación de gastos generados o que se generen en el desarrollo de nuevos proyectos audiovisuales, entrega única (largometraje) o series, ya sean de ficción, documental o animación, y que posteriormente puedan concretarse en una obra audiovisual para su exhibición pública en cines, televisión o plataformas digitales.

Se considera "desarrollo del proyecto" la preparación y diseño de una producción audiovisual centrado en las operaciones anteriores a la fase de producción propiamente dicha, con carácter previo a su rodaje.



A estos efectos, podrán concurrir aquellos proyectos que tengan una duración total no inferior a 60 minutos.

**Segundo. Régimen jurídico.**

1. La convocatoria de estas ayudas se registrará por lo previsto en la Orden de 27 de marzo de 2024 por la que se establecen las bases reguladoras de las ayudas destinadas al desarrollo de proyectos audiovisuales de la Comunidad Autónoma de Extremadura (DOE número 69, de 10 de abril de 2024); la Ley 6/2011, de 23 de marzo, de Subvenciones de la Comunidad Autónoma de Extremadura; y las disposiciones de carácter básico contenidas en la Ley 38/2003, de 17 de noviembre, General de Subvenciones y demás normativa básica de desarrollo.
2. El régimen de estas ayudas, que tienen la consideración de ayudas de Estado, se acoge a la exención de notificación prevista en el Reglamento (UE) n.º 651/2014 de la Comisión, de 17 de junio de 2014, por el que se declaran determinadas categorías de ayudas compatibles con el mercado interior en aplicación de los artículos 107 y 108 del Tratado.

**Tercero. Beneficiarios.**

1. Podrán acceder al régimen de ayudas cualquiera de las empresas, personas físicas o jurídicas privadas, de producción cinematográfica o audiovisual que tengan la condición de productor independiente (incluidas las agrupaciones de interés económico), de conformidad con lo previsto en el artículo 4.n) de la Ley 55/2007, de 28 de diciembre, del Cine, que se encuentren establecidas en cualquier Estado Miembro del Espacio Económico Europeo (EEE), legalmente constituidas al menos dos años antes de la fecha de publicación de esta convocatoria.

En el caso de las agrupaciones de interés económico los criterios anteriores serán de aplicación como mínimo a una de las empresas que individualmente las compongan.

2. A los efectos de esta resolución:

- No podrán acceder a la condición de beneficiario las entidades sin ánimo de lucro, ni las agrupaciones de personas físicas o jurídicas que carezcan de personalidad jurídica propia, tales como las comunidades de bienes o cualquier otro tipo de unidad económica o patrimonio separado.
- En el caso de que un proyecto estuviera siendo estructurado mediante codesarrollo por varias empresas, solo una de ellas podría ser beneficiaria de la ayuda. Solo se admitirá una solicitud por proyecto.



- La empresa solicitante debe estar inscrita como tal en la sección primera del Registro Administrativo de Empresas Cinematográficas y Audiovisuales del ICAA (Instituto de Cinematografía y de las Artes Audiovisuales), a fecha de presentación de la solicitud.
- Los solicitantes de las ayudas deberán además cumplir los siguientes requisitos:
  - a) Estar al corriente en las obligaciones tributarias con la Hacienda Estatal y con la Seguridad Social y no tener deudas con la Hacienda Autonómica.
  - b) No estar incurso en alguna de las prohibiciones para obtener la condición de beneficiario establecidas en los apartados 2 y 3 del artículo 12 de la Ley 6/2011, de 23 de marzo, de Subvenciones de la Comunidad Autónoma de Extremadura.
  - c) Haber desarrollado la actividad profesional acorde a la naturaleza de la subvención de forma ininterrumpida durante los doce meses anteriores a la fecha de publicación de esta convocatoria. (Este período se justificará mediante certificado de situación de actividad económica).

#### **Cuarto. Requisitos de los proyectos.**

##### 1. Los proyectos audiovisuales deberán reunir los siguientes requisitos:

- Los proyectos presentados deberán tener un presupuesto inicial superior a 20.000,00 euros (IVA excluido).
- Los proyectos presentados deberán implicar una inversión en el territorio de la Comunidad Autónoma de Extremadura (contratación de recursos prestados por personas y empresas, residentes y con domicilio, respectivamente, en el citado territorio del 100 % de la ayuda concedida).
- Acreditar el carácter cultural del proyecto que se pretende realizar mediante informe de la comisión de valoración, carácter que se obtendrá cuando la producción reúna al menos dos de los requisitos que se relacionan en el anexo II.
- En caso de codesarrollo:
  - a. La inversión del productor solicitante será como mínimo de 20.000,00 € (participación real).

A estos efectos, se entenderá como inversión del productor solicitante la cantidad aportada por él con recursos propios, con recursos ajenos con carácter reintegrable y los obtenidos en concepto de cesión de derechos de explotación de la producción audiovisual.



b. En ningún caso podrán computarse como inversión del productor solicitante:

- Las subvenciones percibidas, ni ninguna otra ayuda pública.
- Las aportaciones no reintegrables de cualquier naturaleza realizadas por cualquier administración, entidad o empresa pública o sociedad que gestione directa o indirectamente el servicio público de televisión, salvo las concedidas en concepto de préstamo.
- Las aportaciones realizadas en concepto de codesarrollador o de desarrollador asociado.
- Cualquier otra aportación financiera que no pueda ser considerada adquisición anticipada de derechos de comunicación pública de la película por los sujetos obligados al cumplimiento de lo dispuesto en la sección 3.ª del capítulo III del título VI de la Ley 13/2022, de 7 de julio, General de Comunicación Audiovisual, en relación con la obligación de financiación anticipada de obra audiovisual europea.

La inversión del solicitante se determinará deduciendo del coste de la película las cantidades que resulten de lo dispuesto en los elementos detallados en la lista previa.

c. El solicitante deberá tener un porcentaje de titularidad del proyecto audiovisual resultante mínimo equivalente al de subvención concedida en relación al coste total del proyecto subvencionable. En todos los codesarrollos deberá aportarse una copia del contrato de codesarrollo y, caso de que no consten en el mismo, declaración responsable del solicitante de las aportaciones de cada desarrollador y su cuantificación. En el caso de que participen varias empresas extremeñas en una producción, computará la suma de la participación de cada una de ellas.

2. En ningún caso podrán ser beneficiarias de las ayudas aquellas empresas cuyos proyectos:

- a) Tengan un contenido esencialmente publicitario, los de propaganda política y los noticiarios cinematográficos.
- b) Realicen apología del tratamiento denigratorio de la persona o estén calificados como X.
- c) Que, en el momento de su solicitud, hayan iniciado el rodaje del mismo.
- d) Los proyectos de aquellas empresas que, por sentencia firme, fuesen declarados en algún extremo constitutivos de delito a partir del momento en que aquella declaración se produzca.
- e) Hayan sido iniciados con anterioridad al 1 de enero del 2024.

**Quinto. Procedimiento de concesión.**

1. El procedimiento de concesión de las subvenciones se inicia por esta resolución de convocatoria y se tramitará en régimen de concurrencia competitiva y convocatoria periódica, dentro del límite de disponibilidad presupuestaria, y de acuerdo con los criterios de publicidad, objetividad, transparencia, igualdad y no discriminación.
2. La concesión de las subvenciones se realizará mediante la comparación de las solicitudes presentadas, a fin de establecer una prelación entre ellas de acuerdo con los criterios de valoración y puntuaciones obtenidas por cada uno de los proyectos subvencionables y adjudicar la cuantía correspondiente a aquellas que hayan obtenido mayor valoración.

**Sexto. Financiación.**

Para la financiación de esta convocatoria se destinará la cantidad total de ochenta mil euros (80.000,00 €) con cargo a la aplicación presupuestaria 150020000 G/273B/77000, proyecto 20210070, fondos CAG0000001 de los Presupuestos Generales de la Comunidad Autónoma de Extremadura para 2024.

**Séptimo. Cuantía individualizada de la subvención.**

1. Será requisito necesario para obtener la ayuda haber obtenido una puntuación mínima del 50 % en la fase de valoración.
2. La cuantía para cada beneficiario se establece de la siguiente manera: cuantía fija de 20.000,00 euros a los proyectos, en orden de prelación, en función de la mayor puntuación obtenida según los criterios de valoración hasta el agotamiento del crédito disponible previsto.

**Octavo. Gastos subvencionables.**

Se consideran gastos subvencionables aquellos estrictamente necesarios para la realización de la producción audiovisual contenidos en el artículo 8 de la Orden de 27 de marzo de 2024 por la que se establecen las bases reguladoras de las ayudas destinadas al desarrollo de proyectos audiovisuales de la Comunidad Autónoma de Extremadura.

Los gastos considerados como subvencionables serán exclusivamente los comprendidos entre las fechas de inicio y fin de proyectos previsto en el apartado noveno.

**Noveno. Ejecución de la actividad subvencionable.**

Los proyectos que sean objeto de ayuda deberán:

- Iniciarse a partir del 1 de enero de 2024.



- Finalizar dentro de los doce meses siguientes a la publicación de la resolución de concesión en el Diario Oficial de Extremadura (<http://doe.juntaex.es/>), y siempre con anterioridad al inicio del rodaje.

**Décimo. Régimen de compatibilidad.**

1. Las ayudas son compatibles con cualquier otra ayuda o subvención de las administraciones públicas o entidades públicas o privadas para la misma finalidad siempre que la cuantía de ayudas públicas no supere aisladamente o en concurrencia con otras el 100 % del coste de desarrollo del proyecto (IVA excluido) para el que se solicita la subvención.

No obstante, si el proyecto resultante acaba convirtiéndose en una película, los costes de la elaboración del desarrollo se incluirán subsiguientemente en el presupuesto de producción y se tendrán en cuenta para calcular la intensidad máxima de la ayuda a la obra audiovisual.

2. La obtención concurrente de ayudas otorgadas por otras administraciones o entes públicos o privados, cuando se supere el importe máximo indicado en el apartado anterior, supondrá la modificación de la resolución de concesión, procediéndose al dictado de una nueva resolución.

En caso de producirse sobrefinanciación por las ayudas o financiación otorgada por otras entidades se reducirá el importe de la subvención concedida hasta el límite máximo que corresponda.

3. En ningún caso el montante total de lo percibido en concepto de ayudas, ingresos, recursos o subvenciones, sean de carácter directo o indirecto, y cualquiera que sea su origen, podrá superar el coste de la actividad subvencionada.

**Undécimo. Solicitudes y plazo de presentación.**

1. Las subvenciones se concederán a solicitud de los interesados, previa tramitación del oportuno expediente administrativo.
2. El plazo de presentación de solicitudes será de quince días hábiles contados desde el siguiente al de la publicación de la convocatoria y su extracto en el Diario Oficial de Extremadura.

No serán admitidas a trámite, sin posibilidad de subsanación y procediéndose a su archivo, las solicitudes presentadas fuera del plazo.

3. Las solicitudes podrán ser presentadas de la siguiente forma:

- a) Las solicitudes debidamente cumplimentadas y firmadas por la persona física, o la persona que ostente la representación legal de la entidad en el caso de personas jurídi-





cas, se dirigirán al Secretario General de Cultura de la Consejería de Cultura, Turismo, Jóvenes y Deportes, y se formalizarán en los impresos o modelos oficiales que figuran como anexo I (solicitud de ayudas) y anexo II (declaración sobre el carácter cultural del proyecto audiovisual), que estarán a disposición de las personas o entidades interesadas en el punto de acceso general electrónico de los servicios y trámites, en el siguiente enlace: <https://www.juntaex.es/>.

Las solicitudes, junto con el resto de documentación requerida, deberán ser presentadas de modo telemático a través del Registro Electrónico General de la Junta de Extremadura, ubicado en la siguiente dirección web:

<https://sede.gobex.es/SEDE/registroGeneral/registroGeneral.jsf/> o de los restantes registros electrónicos de cualquiera de los sujetos a los que se refiere el artículo 2.1 de la Ley 39/2015, de 1 de octubre, del Procedimiento Administrativo Común de las Administraciones Públicas.

La tramitación de las solicitudes, así como el acceso a la totalidad de la información sobre el procedimiento, se efectuará a través del punto de acceso general electrónico [www.juntaex.es](http://www.juntaex.es), dentro de la ficha correspondiente al trámite.

- b) Las personas o entidades interesadas deberán disponer, para la autenticación y para la firma electrónica, de DNI electrónico o de certificado electrónico en vigor y, si no disponen de ellos, podrán ser obtenidos en las direcciones electrónicas siguientes: <https://www.dnielectronico.es> y <http://www.cert.fnmt.es/>, según lo establecido en el Decreto 255/2014, de 14 de octubre, de régimen jurídico de administración electrónica de la Comunidad Autónoma de Extremadura, que indica, en sus artículos 34 y 35, que las personas físicas, las personas jurídicas y las entidades sin personalidad jurídica podrán identificarse y autenticarse electrónicamente en la sede electrónica corporativa mediante los sistemas de identificación y autenticación basados en certificado electrónico reconocido emitido por cualquier entidad emisora admitidos y podrán actuar electrónicamente mediante el uso del sistema de firma electrónica reconocida basados en certificado admitido. En caso de personas físicas también podrán identificarse y autenticarse electrónicamente en la sede electrónica corporativa mediante los sistemas de identificación y autenticación incorporados al Documento Nacional de Identidad, así como podrán actuar electrónicamente mediante el uso del sistema de firma electrónica incorporado al Documento Nacional de Identidad.

4. Si la documentación exigida para la tramitación ya obrara en poder de la administración pública, el solicitante podrá acogerse a lo dispuesto en el artículo 28.3 de la Ley 39/2015, de 1 de octubre, del Procedimiento Administrativo Común de las Administraciones Públicas y en el artículo 25 de la Ley 4/2022, de 27 de julio, de racionalización y simplificación administrativa de Extremadura, y no estará obligado a presentar la documentación siempre



que se haga constar la fecha y el órgano o dependencia en que fueron presentados o, en su caso, emitidos, así como el número de expediente.

5. Los certificados de hallarse al corriente en las obligaciones tributarias con la Hacienda Estatal y con la Seguridad Social y de no tener deudas con la Hacienda Autonómica serán consultados o recabados de oficio por la administración, siempre que conste en el procedimiento el consentimiento expreso de la persona o entidad interesada. En otro caso, esta deberá presentar las certificaciones correspondientes, que tendrán validez durante el plazo de seis meses contado desde la fecha de expedición, salvo que reglamentariamente se establezca otro plazo.
6. Las entidades podrán declarar haber aportado con anterioridad y para la misma línea de subvenciones, tanto las escrituras de constitución, estatutos de la entidad y documento acreditativo del poder del representante legal de la misma, debiendo a tal efecto la persona interesada indicar en qué momento y expediente y ante qué órgano administrativo presentó la citada documentación que, en este caso, se recabará de oficio por el órgano gestor.
7. De acuerdo con lo dispuesto en el artículo 23.5 de la Ley 6/2011, de 23 de marzo, si la solicitud no reúne los requisitos exigidos, se requerirá al interesado para que, en un plazo de diez días, subsane la falta o acompañe los documentos preceptivos, con indicación de que, si así no lo hiciere, se le tendrá desistido de su petición, previa resolución que deberá ser dictada en los términos previstos en el artículo 21 de Ley 39/2015, de 1 de octubre, del Procedimiento Administrativo Común de las Administraciones Públicas.
8. La presentación de solicitudes para optar a estas ayudas supone la aceptación expresa y formal de lo establecido en esta convocatoria.

#### **Duodécimo. Documentación.**

La solicitud deberá presentarse acompañada de la siguiente documentación sin perjuicio de lo que dispone el apartado anterior:

1. En caso de que el solicitante sea una persona jurídica:
  - La solicitud debe ser firmada con el certificado digital del representante de la entidad solicitante.
  - Copia digitalizada de la escritura de constitución y estatutos vigentes inscritos de la entidad y documento acreditativo del poder del representante legal, para aquellas empresas que no hubieran presentado proyectos a la misma línea de subvención, así como para aquellas empresas que hubiesen sufrido alguna modificación respecto a la última documentación aportada.



2. En el caso de no autorizarse a que el órgano gestor los recabe de oficio:

- Certificados actualizados de hallarse al corriente en las obligaciones tributarias con la Hacienda Estatal y con la Seguridad Social y de no tener deudas con la Hacienda Autónoma.
- Certificado de situación de actividad en la Agencia Tributaria que acredite la actividad económica desarrollada.
- Certificado de vida laboral (en caso de empresarios individuales).

3. Otra documentación:

— Copia digitalizada del proyecto que se pretende desarrollar con el siguiente contenido:

- Memoria suscrita por la empresa desarrolladora, que incluirá:
  - Descripción y datación detallada del proceso de elaboración del mismo en el momento de la solicitud.
  - Desglose pormenorizado de las actividades que se prevén llevar a cabo en la fase de desarrollo, indicándose el plazo para la ejecución de cada una de ellas.
- Memoria del guión o del tratamiento secuenciado en el caso de documental. Incluirá datos de la versión en que se está trabajando.
- Composición del equipo técnico y artístico, según el modelo que figura en el anexo I.
- Trayectoria profesional/artística del solicitante y del equipo de desarrollo previsto para el proyecto.
- Presupuesto detallado de los gastos del desarrollo del proyecto (anexo I).
- Plan de búsqueda de financiación (y en caso de tenerlo: documentación que acredite la financiación disponible para el desarrollo del proyecto, documentos acreditativos del derecho a percibir ayudas o subvenciones, contratos de explotación ya suscritos con terceros –contratos de cesión de derechos, contratos de codesarrollo y distribución, etc.– y certificaciones bancarias).
- Declaración sobre el carácter cultural de la producción audiovisual, según el modelo que figura en el anexo II.



- En el caso de los codesarrollos, declaración responsable por el solicitante de las aportaciones de cada participante y su cuantificación, caso de que aquellas no sean dinerarias.
  - En el caso de codesarrollo copia digitalizada del contrato de codesarrollo.
- Todos los ficheros deberán incorporar un índice sobre su contenido.
- Los formatos de los ficheros podrán ser PDF (legibles con el programa Adobe Acrobat), Word de Microsoft y Excel (o compatibles con estos formatos).
- Si se incluyeran ficheros con fotografías o dibujos, serán en formato JPG.

De no aportarse en este formato, se tendrá como no presentada y será requerida su subsanación.

- A efectos de su valoración conforme al apartado decimocuarto de la convocatoria, se deberán presentar los informes que se detallan a continuación (en caso de que no se presenten el proyecto se puntuará con cero puntos en el criterio correspondiente):
- Potencialidad del proyecto para la coproducción nacional/internacional y la difusión nacional/internacional.
  - Plan de búsqueda de financiación y potencial de distribución.
  - Investigación que desarrolla.

### **Decimotercero. Órganos de ordenación, instrucción y valoración.**

1. El órgano competente para la ordenación e instrucción de los expedientes será la Secretaria General de Cultura.
2. El órgano de instrucción realizará de oficio cuantas actuaciones estime necesarias para la determinación, conocimiento y comprobación de los datos en virtud de los cuales debe formalizarse la propuesta de resolución.
3. Las solicitudes y documentación presentadas serán valoradas por una comisión de valoración compuesta por:
  - a) Presidencia: El Jefe de Servicio de Promoción Cultural.
  - b) Vicepresidencia: el Director de Medios Audiovisuales y Filmoteca de Extremadura, o persona en quien delegue.



c) Vocalías:

Tres profesionales técnicos en la materia, designados por la persona titular del órgano competente en materia de promoción cultural.

d) Secretaría: Un empleado público que designe el Secretario General de Cultura de la Consejería de Cultura, Turismo, Jóvenes y Deportes entre el personal que preste servicios en dicha Secretaría, o persona en quien delegue.

La designación de los miembros de la comisión de valoración deberá publicarse en el Diario Oficial de Extremadura por resolución del Secretario General de Cultura de la Consejería de Cultura, Turismo, Jóvenes y Deportes, con anterioridad al inicio de las actuaciones.

4. Serán funciones de la comisión de valoración:

a) Informar y valorar las solicitudes de acuerdo con los criterios de valoración establecidos en el apartado decimocuarto.

b) Elevar informe al Secretario General de Cultura de la Consejería de Cultura, Turismo, Jóvenes y Deportes sobre la concesión o denegación de ayudas en función de dichos criterios de valoración.

c) Solicitar los informes que se estimen necesarios para una mejor resolución.

d) Evaluar la documentación definitiva presentada de los proyectos, emitiendo el informe correspondiente.

e) Expedir informe sobre el carácter cultural de los proyectos presentados que reúnan al menos dos de los requisitos relacionados en el anexo II.

f) Evaluar el grado de cumplimiento del proyecto realizado (incluyéndose la documentación entregada para su justificación) y emitir el informe correspondiente, que además versará sobre el mantenimiento de los criterios que justificaron su carácter cultural.

5. La comisión de valoración se regirá, en cuanto a su constitución y funcionamiento, por lo dispuesto para los órganos colegiados en la sección tercera del capítulo II del título preliminar de la Ley 40/2015, de 1 de octubre, de Régimen Jurídico del Sector Público.

Los miembros de la comisión estarán sujetos a las causas de abstención y recusación previstas en los artículos 23 y 24 de dicha ley.

6. Los miembros de la comisión de valoración que actúen en estos procedimientos tendrán derecho a percibir las dietas e indemnizaciones que les correspondan por razón del servi-



cio, de acuerdo con lo previsto en el artículo 23 del Decreto 287/2007, de 3 agosto, sobre indemnizaciones por razón del servicio.

7. Tras la valoración de las solicitudes presentadas, la comisión de valoración elaborará un informe motivado al que se adjuntará la relación ordenada de las empresas que cumplan los requisitos para la concesión de la ayuda (con indicación del importe que procede conceder), aquellas que lo cumplen pero no alcanzan la puntuación necesaria para ser beneficiarias, así como de aquellas que no los cumplen (con indicación de los motivos de denegación).

Si dos o más proyectos obtuvieran la misma puntuación, el empate se resolverá a favor de aquel que haya obtenido la puntuación más alta en el criterio de valoración denominado "Relevancia y originalidad del proyecto" previsto en el apartado decimocuarto. Si el empate se mantiene, se atenderá sucesivamente a la puntuación obtenida en los criterios 1.e) (inversión en el territorio de la Comunidad Autónoma de Extremadura), 1.f), 1.g) y 1.h).; y, de persistir el empate, se resolverá por riguroso orden de presentación de las solicitudes.

#### **Decimocuarto. Criterios de valoración.**

1. Valoración del proyecto de desarrollo, teniendo en cuenta especialmente (máximo 50 puntos):

- 1.a) Nivel de autofinanciación o financiación privada que se asignará de acuerdo al porcentaje que representen los recursos financieros con que contare el proyecto en relación al presupuesto total del desarrollo, justificados mediante documentos acreditativos del derecho a percibir ayudas o subvenciones, contratos de explotación ya suscritos con terceros (contratos de cesión de derechos, contratos de codesarrollo y distribución, capitalizaciones, etc.) y certificaciones bancarias. La asignación proporcional de puntos se hará de acuerdo al porcentaje que represente la financiación acreditada en relación al presupuesto total del desarrollo, correspondiendo 15 puntos al 100 % de la financiación acreditada, y el resto en la proporción que a cada uno le corresponda. (Máximo 15 puntos).

- 1.b) La idoneidad del presupuesto y el plan de financiación. (Máximo 10 puntos).

Para ello, se tendrá en cuenta:

- 1.b)1. Adecuación de los conceptos del presupuesto al desarrollo propuesto, entendiendo como tal que estén actualizados con lo establecido en una producción cinematográfica y que la relación entre la obra audiovisual propuesta y la estrategia de desarrollo prevista sea coherente y adaptada a las exigencias del mercado. (Máximo 3 puntos):

- Alta: 3 puntos.
- Media: 2 puntos.



- Baja: 1 puntos.

- Nula: 0 puntos.

1.b)2. Idoneidad en las cuantías del presupuesto al desarrollo propuesto, estableciendo como más altas aquellas que se ajusten a los parámetros presupuestarios que rigen en los mercados audiovisuales. (Máximo 3 puntos).

- Alta: 3 puntos.

- Media: 2 puntos.

- Baja: 1 puntos.

- Nula: 0 puntos.

1.b)3. Potencialidad del proyecto para la coproducción nacional/internacional y la difusión nacional / internacional, valorándose el hecho de tener un buen plan de búsqueda de coproductores, productores asociados y distribuidores. Para ello se tendrán en cuenta la relevancia de la estrategia de comercialización con respecto a la estrategia de distribución, los segmentos a los que se dirige, puntos de venta, canales de comercialización, las ventajas del mercado seleccionado y las actividades de promoción planeadas; asimismo se tendrá en cuenta la adecuación del plan y herramientas de comunicación y mercadotecnia. (Máximo 2 puntos).

- Alta: 2 puntos.

- Baja: 1 puntos.

- Nula: 0 puntos.

1.b)4. Plan de búsqueda de financiación y potencial de distribución, teniendo en cuenta el planteamiento de financiación y distribución, valorando las cartas de interés de posibles fuentes de financiación y compromisos de distribución, la relevancia de la estrategia de distribución con respecto al público al que va dirigido, los métodos de distribución previstos, los socios establecidos o previstos, el conocimiento de los mercados nacionales e internacionales y la relevancia de los territorios elegidos. (Máximo 2 puntos).

- Alta: 2 puntos.

- Baja: 1 puntos.

- Nula: 0 puntos.



1.c) Calidad de la presentación del proyecto en cuanto a su formato de entrega, teniendo en cuenta la claridad y orden de los distintos puntos que forman el proyecto, índice de contenidos, texto legible, diseño gráfico, enlaces claros y activos a material en internet, delimitación clara de la documentación creativa de la documentación administrativa. (Máximo 2 puntos).

- Alta: 2 puntos.
- Baja: 1 puntos.
- Nula: 0 puntos.

1.d) Valoración de la antigüedad de la empresa, hasta 5 puntos.

Se tendrán en cuenta los años de permanencia del solicitante en el panorama de la producción audiovisual, teniendo en cuenta su recorrido estable en los últimos años, teniendo en cuenta exclusivamente el período continuado de la última etapa de alta a fecha de publicación de la convocatoria. Este período se justificará mediante certificado de situación de actividad económica, con el siguiente desglose:

- Más de un año de actividad continuada hasta dos: 1 punto.
- Más de dos años de actividad continuada hasta tres: 2 puntos.
- Más de tres años de actividad continuada hasta cuatro: 3 puntos.
- Más de cuatro años de actividad continuada hasta cinco: 4 puntos.
- Más de cinco años de actividad continuada: 5 puntos.

1.e) Inversión en el territorio de la Comunidad Autónoma de Extremadura (contratación de recursos prestados por personas y empresas, residentes y con domicilio respectivamente en el citado territorio, máximo 10 puntos) (según lo declarado en el anexo I):

- Más de 20.000,00 euros de inversión en Extremadura hasta 30.000,00 euros: 5 puntos.
- Más de 30.000,00 euros de inversión en Extremadura: 10 puntos.

1.f) Que la persona que ostente la dirección del proyecto sea extremeña: 3 puntos.

1.g) Que la persona que ostente la producción ejecutiva sea extremeña: 3 puntos.

1.h) Se valorará con 2 puntos aquellos proyectos donde como mínimo una de las personas encargadas de los siguientes cometidos sea extremeña:





- Realización del guión.
- Composición de la música.
- Dirección de fotografía.
- Dirección de producción.
- Dirección de arte.
- Jefatura de sonido.
- Actor o actriz protagonista

En relación con los apartados 1f, 1g y 1h, se entenderá por extremeño tener vecindad administrativa en cualquiera de los municipios de Extremadura (que se justificará mediante certificado de empadronamiento actualizado) así como los ciudadanos españoles residentes en el extranjero que hayan tenido la última vecindad administrativa en Extremadura y acrediten esta condición en el correspondiente Consulado de España. La condición de extremeñidad debe cumplirse a fecha anterior al día de publicación de la convocatoria correspondiente.

La no aportación de la referida acreditación supondrá la no valoración de los referidos apartados.

Aquellas solicitudes que no obtengan un mínimo de 25 puntos con el criterio de valoración del proyecto de desarrollo serán excluidas de la convocatoria, sin necesidad de valorar el criterio del interés del proyecto y calidad artística.

## 2. Interés del proyecto y calidad artística (máximo 45 puntos):

### 2.a) Relevancia y originalidad del proyecto. (Máximo 10 puntos).

Se valorará la singularidad en cuanto a la elección del tema o la historia que narra y otros elementos que supongan originalidad y que no se hayan utilizado en otros proyectos cinematográficos, teniendo en cuenta además la descripción del género y argumento, y que transmitan la idea con una buena "breve sinopsis del guion, unas pocas líneas en las que se diga quién es el protagonista, el antagonista (si lo hay), puntos de giro, se insinúe la escena final (el clímax) y se defina el arco del personaje" (StoryLine), un buen "texto, muy breve en el que se resume el contenido de un guion" (Logline) y una buena "frase vendedora del guion de entre 3 y 10 palabras" (Tagline).



- Muy alta: 10 puntos.
- Alta: 8 puntos.
- Media: 6 puntos.
- Baja: 4 puntos.
- Muy baja: 2 puntos.
- Nula: 0 puntos.

2.b) Producción, guion y dirección. (Máximo 20 puntos).

Se valorará la trayectoria profesional del productor solicitante, guionista, o director/a, teniendo en cuenta sus trabajos en largometrajes o cortometrajes anteriores, calificados por el ICAA, para lo que deberán adjuntar el certificado de calificación correspondiente y la ficha técnica de los créditos presentada para su calificación, no siendo acumulativos los distintos apartados diferenciados de cortometrajes y largometrajes.

Por otro lado, se valorará también el hecho de haber sido seleccionados en festivales cinematográficos y los premios conseguidos en los mismos, lo que se justificará mediante documento justificativo emitido y debidamente firmado por la entidad organizadora del festival correspondiente.

2.b.1. Películas calificadas (máximo 5 puntos):

- Dos o más largometrajes calificados por el ICAA: 5 puntos.
- Un largometraje calificado por el ICAA: 4 puntos.
- Cinco o más cortometrajes calificados por el ICAA: 3 puntos.
- Más de dos y hasta cuatro cortometrajes calificados por el ICAA: 2 puntos.
- Uno y hasta dos cortometrajes calificados por el ICAA: 1 punto.
- Ningún largometraje o cortometraje calificados en el ICAA: 0 puntos.

2.b.2. Participación en Festivales cinematográficos (máximo 15 puntos):

2.b.2.1. Festivales grupo A: Estar seleccionado en alguno de los siguientes: 8 puntos, y si además ha sido premiado, 2 puntos adicionales:



- Festival Internacional de Cortometrajes de Clermont-Ferrand.
- Festival Internacional de Cine de Berlín.
- Festival Internacional de Animación de Stuttgart.
- Festival Internacional de Cine Independiente de Buenos Aires, BAFICI.
- Festival Anima Mundi, Río de Janeiro.
- Festival Internacional de Cine de Toronto.
- Festival de Cine de Sundance.
- Festival de Cine de Tribeca.
- Festival de Cine de Nueva York.
- Festival de Cannes.
- Festival Internacional de Cine de Animación de Annecy.
- Festival Internacional de Cine de Mujeres de Créteil.
- Mostra de Venecia.
- Festival Internacional de Cine de Rotterdam.
- Festival Internacional de Cine Documental de Amsterdam.
- Festival de Cine de Londres.
- Festival de Cine de Locarno.
- Festival de cine de San Sebastián.
- Festival de cine de Málaga.
- Semana Internacional de Cine de Valladolid, SEMINCI.
- Festival de Cine Europeo de Sevilla.
- Festival Internacional de Cine Fantástico de Cataluña, Sitges.
- Festival Internacional de Cine de Gijón.



- Mostra de València-Cinema de Mediterrani.

2.b.2.2. Festivales grupo B: Estar seleccionado en alguno de los siguientes: 3 puntos, y si además ha sido premiado, 2 puntos adicionales:

- Mercado Internacional de Animación, Videojuego y New Media 3D Wire.
- Atlántida Film Fest.
- Semana de Cine de Medina del Campo.
- Muestra Internacional de Cine de Animación de Cataluña, ANIMAC Lleida.
- Festival de Cine Fantástico de Bilbao, FANT.
- Festival Internacional de Cine de La Ciudad de Murcia, IBAFF.
- Festival Internacional de Documentales de Madrid, Documenta Madrid.
- Festival Internacional de Películas Documentales y Pitching Forum, DocsBarcelona.
- Muestra Internacional de Films de Mujeres de Barcelona, Cortos en femenino.
- Cortogenia.
- Festival Internacional de Cine de Huesca.
- Muestra de Cine Latinoamericano de Cataluña.
- Festival Internacional de Cortometrajes y Animación de Barcelona, MECAL Pro.
- Festival de Cortometrajes de Aguilar de Campoo.
- Festival Internacional de Cine Documental y Cortometraje de Bilbao, ZINEBI.
- Semana de Cine Fantástico y de Terror de San Sebastián.
- Badalona Film Festival, FILMETS.
- Festival de Cine Independiente de Barcelona, L'Alternativa.
- Muestra Cinematográfica del Atlántico, ALCANCES.
- Festival Internacional Cine de Albacete, ABYCINE.



- Festival de Cine Independiente y de Culto de Madrid, CINEMAD.
- Festival Internacional de Cine de Tarragona, REC.
- Semana Internacional de Cine Experimental de Madrid.
- Festival de Cine de Madrid-Plataforma de Nuevos Realizadores.
- Festival Internacional de Cine para la Infancia y la Juventud, FICI.

2.c. Calidad, valor artístico y desarrollo del proyecto. (Máximo 10 puntos).

2.c.I. Proyectos de ficción.

2.c.I.a) Calidad del guion y de los diálogos. (Máximo 5 puntos).

Se valorarán aspectos como que tenga una buena premisa, la trama, las subtramas, la estructura de guion, la verosimilitud de la historia que nos cuenta, la complejidad en su desarrollo, buenos diálogos tanto hablados como no hablados, los puntos de giro de guion, su originalidad en cuanto a contar una historia nueva, o que plantee una nueva forma de narrar. (Máximo 5 puntos).

- Muy alta: 5 puntos.
- Alta: 4 puntos.
- Media: 3 puntos.
- Baja: 2 puntos.
- Muy baja: 1 punto.
- Nula: 0 puntos.

2.c.I.b) Tratamiento de los personajes. (Máximo 5 puntos).

Perfil de los personajes, la progresión o arco que experimenten a lo largo de la historia además del desarrollo que tienen en la trama y la adecuación a esta, teniendo en cuenta la interacción con otros personajes, la fortaleza de estos en el desarrollo de la historia, el/la protagonista y el desarrollo de los obstáculos que encuentra en la búsqueda de su objetivo, así como los personajes secundarios. (Máximo 5 puntos).

- Muy alto: 5 puntos.



- Alto: 4 puntos.
- Medio: 3 puntos.
- Bajo: 2 puntos.
- Muy bajo: 1 punto.
- Nulo: 0 puntos.

## 2.c.II. Proyectos de carácter documental.

### 2.c.II.a) Investigación que desarrolla. (Máximo 5 puntos).

Se valorarán las acciones de investigación y documentación realizadas sobre la base de materiales tomados de la realidad, así como la organización y estructura de imágenes, sonidos (textos y entrevistas) según el punto de vista del autor que determinen el tipo de documental, la secuencia cronológica de los materiales, el tratamiento de la figura del narrador, la naturaleza de los materiales (completamente reales, recreaciones, imágenes infográficas, o imágenes de archivo).

- Muy alta: 5 puntos.
- Alta: 4 puntos.
- Media: 3 puntos.
- Baja: 2 puntos.
- Muy baja: 1 punto.
- Nula: 0 puntos.

### 2.c.II.b) Propuesta narrativa. (Máximo 5 puntos).

Teniendo en cuenta que el documental es una visión del director que se forma a partir de una investigación, caso contrario al de un reportaje donde solo se presentan los hechos sin tomar partido u opinión, se valorarán aspectos como que tenga una buena premisa, la trama, la estructura argumental, la verosimilitud de la historia que nos cuenta, la complejidad en su desarrollo, los puntos de giro de guion, su originalidad en cuanto a contar una historia nueva o que plantee una nueva forma de narrar, así como la escaleta del proyecto documental donde quede plasmado el planteamiento, nudo y desenlace de la historia.



- Muy proporcionada: 5 puntos.
- Suficientemente proporcionada: 3 puntos.
- Con deficiencias significativas: 1 punto.
- Nula: 0 puntos.

2.d) Se valorará con 5 puntos aquellos proyectos que cumplan al menos con uno de los siguientes criterios:

- a) Que al menos uno de los personajes principales esté ligado o bien con la cultura extremeña o bien con el ámbito territorial extremeño.
- b) Que la acción de la obra audiovisual se desarrolle principalmente en la Comunidad Autónoma de Extremadura.
- c) Que el tema de la obra audiovisual forme parte o se derive de la cultura o del patrimonio extremeño o que trate temas actuales, culturales, sociales o políticos de interés para la población de la Comunidad Autónoma de Extremadura.
- d) Que el tema de la obra audiovisual se refiera a personajes o a acontecimientos históricos extremeños.
- e) Que la obra audiovisual utilice el patrimonio arquitectónico, arqueológico o natural de la Comunidad Autónoma de Extremadura.

Dichos extremos se motivarán mediante declaración del anexo I de forma individualizada por cada criterio.

3. Composición equilibrada entre hombres y mujeres, máximo 5 puntos (según lo declarado en el anexo I):

Se valorarán positivamente los proyectos que tengan una composición equilibrada entre hombres y mujeres. Se entiende composición equilibrada aquella situación en que ambos sexos estén representados dentro del equipo de producción (dirección, guion, producción ejecutiva, dirección de fotografía, composición de la música, dirección de montaje, dirección artística, dirección de sonido y personas que interpreten los personajes principales).

- Más del 40 % hasta el 50 % y 50 % hasta menos del 60 %: 5 puntos.
- Más del 30 % hasta el 40 % y 60 % hasta menos del 70 %: 4 puntos.
- Más del 20 % hasta el 30 % y 70 % hasta menos del 80 %: 3 puntos.



- Más del 10 % hasta el 20 % y 80 % hasta menos del 90 %: 2 puntos.
  - Más del 0 % hasta el 10 % y 90 % hasta menos del 100 %: 1 punto.
4. Aquellas solicitudes que no obtengan un mínimo de 20 puntos sumando el criterio del interés del proyecto y calidad artística y el criterio de composición equilibrada entre hombres y mujeres serán excluidas de la convocatoria.

**Decimoquinto. Resolución.**

1. A la vista del informe de la comisión de valoración, la Secretaria General de Cultura formulará la correspondiente propuesta de resolución al Secretario General de la Consejería de Cultura, Turismo, Jóvenes y Deportes, quien, de conformidad con las competencias que le atribuye el Decreto de la Presidenta 16/2023, de 20 de julio, por el que se modifican la denominación y las competencias de las Consejerías que conforman la Administración de la Comunidad Autónoma de Extremadura y el Decreto 236/2023, de 12 de septiembre, por el que se establece la estructura orgánica de la Consejería de Cultura, Turismo, Jóvenes y Deportes, dictará resolución expresa y motivada en el plazo de un mes desde la elevación de aquella. La propuesta del órgano instructor no podrá separarse del informe de la comisión de valoración.

La resolución será notificada individualmente a las personas beneficiarias y publicada en el Diario Oficial de Extremadura (<http://doe.juntaex.es>), y en ella se hará constar las personas beneficiarias y la cuantía concedida, así como los proyectos desestimados y los motivos de desestimación.

2. Contra dicha resolución, que no pondrá fin a la vía administrativa, las personas o entidades interesadas podrán interponer recurso de alzada en el plazo de un mes contado a partir del día siguiente a aquel en que tenga lugar su publicación, sin perjuicio de que la entidad interesada pueda ejercitar cualquier otro que estime conveniente.
3. La resolución incluirá una relación ordenada de todas las solicitudes que, cumpliendo con las condiciones administrativas y técnicas establecidas en la convocatoria para adquirir la condición de beneficiarios, no hayan sido estimadas por no alcanzar la puntuación adecuada, con indicación de la puntuación otorgada a cada una de ellas en función de los criterios de valoración.

En este supuesto, si se renunciase a la subvención por alguna de las entidades beneficiarias, el órgano concedente acordará, sin necesidad de una nueva convocatoria, la concesión de la subvención al solicitante o solicitantes siguientes a aquellas en orden de su puntuación, siempre y cuando con la renuncia por parte de alguno de los beneficiarios existiera crédito adecuado y suficiente para atender al menos una de las solicitudes denegadas.





El órgano concedente de la subvención comunicará esta opción a las personas interesadas a fin de que accedan a la propuesta de subvención en el plazo improrrogable de diez días. Una vez aceptada la propuesta por parte de los solicitantes, el órgano correspondiente dictará el acto de concesión y procederá a su notificación.

4. El plazo máximo para resolver y notificar el procedimiento será de tres meses desde la publicación de la convocatoria y su extracto en el Diario Oficial de Extremadura. La falta de resolución expresa dentro del plazo máximo para resolver legitima a las personas interesadas para entender desestimada su solicitud por silencio administrativo, conforme a lo dispuesto en el apartado 5 del artículo 22 de la Ley 6/2011, de 23 de marzo, de Subvenciones de la Comunidad Autónoma de Extremadura.
5. Si en el plazo de los diez días siguientes a la publicación de la resolución de la subvención las personas beneficiarias no manifiestan expresamente su renuncia, se entenderá que aceptan la misma, comprometiéndose a ejecutar el proyecto subvencionado en el plazo y condiciones establecidas.
6. El plazo mencionado en el apartado anterior será también para formular las posibles renunciaciones expresas, ya que, si estas se produjeran con posterioridad, no habría lugar a la concesión de la subvención a los siguientes solicitantes en orden de puntuación, según lo establecido en el punto 3 de este apartado.
7. En el caso de que la renuncia expresa se produjera con posterioridad al plazo establecido, la persona beneficiaria no podrá presentarse a estas ayudas de desarrollo en las dos convocatorias siguientes.

#### **Decimosexto. Notificaciones.**

Conforme al artículo 41.1 de la Ley 39/2015, de 1 de octubre, las notificaciones se practicarán por medios electrónicos. Las notificaciones serán válidas siempre que permitan tener constancia de su envío o puesta a disposición, de la recepción o acceso por la persona o entidad interesada o su representante, de sus fechas y horas, del contenido íntegro y de la identidad fidedigna del remitente y destinatario de esta. A tal fin, la práctica de las notificaciones electrónicas en este procedimiento se realizará mediante comparecencia en la Sede Electrónica de la Junta de Extremadura (<https://sede.gobex.es>).

Complementariamente a la notificación practicada por el sistema establecido en el párrafo anterior, y únicamente con efectos informativos, el solicitante recibirá un aviso en la dirección de correo electrónico que conste en la solicitud de la ayuda, mediante el cual se le indicará que se ha producido una notificación a cuyo contenido podrá acceder a través del apartado habilitado a tal efecto en la sede electrónica de la Junta de Extremadura.

**Decimoséptimo. Pago de las ayudas.**

1. La Consejería de Cultura, Turismo, Jóvenes y Deportes efectuará durante el año 2024 un pago único, con carácter anticipado, del 100 % del importe total de la subvención concedida, una vez publicada la resolución de concesión en el Diario Oficial de Extremadura, previa solicitud y acreditación por parte de la empresa beneficiaria de disponer de sucursal u oficina permanente en el territorio nacional español y de ejercer una actividad económica acorde a la naturaleza de la subvención en el territorio de la Comunidad Autónoma de Extremadura.
2. En todo caso, para proceder a la tramitación del pago mencionado, la empresa deberá presentar con anterioridad al abono de este los certificados de hallarse al corriente en las obligaciones tributarias con la Hacienda Estatal y con la Seguridad Social y de no tener deudas con la Hacienda Autonómica. Esta obligación de presentar los certificados señalados solo procederá si la administración no tiene el consentimiento expreso al que se refiere el punto 5 del apartado undécimo.
3. En atención a lo dispuesto en el artículo 21.1 de la Ley 6/2011, de 23 de marzo, se establece la exención de prestar garantías por los pagos anticipados que se reciban en el marco de esta convocatoria.
4. El abono de las ayudas se realizará en la cuenta bancaria que se indique en el modelo normalizado de solicitud que se establece en el anexo I. Dicha cuenta bancaria deberá estar activa en el Subsistema de Terceros de la Junta de Extremadura. En el caso de no estar activa o de que se quiera una nueva alta, deberá procederse a través del trámite "Alta de Terceros" en la Sede Electrónica de la Junta de Extremadura (<https://sede.gobex.es/SEDE/estructura/accesoClave.jsf/>).

**Decimoctavo. Documentación definitiva y justificativa del proyecto.**

Una vez concluida la inversión objeto de la subvención, la empresa beneficiaria, dentro de los tres meses siguientes a la finalización de la ejecución de la actividad subvencionable, deberá presentar la justificación del importe total de la inversión subvencionada (en el caso de los codesarrollos internacionales la justificación del gasto será solo la correspondiente a la parte de inversión española) mediante la aportación de la siguiente información y documentación:

1. Presupuesto definitivo del desarrollo realizado.
2. Guión o tratamiento actualizado.



3. Contrato con el guionista o guionistas de cesión de los derechos por un mínimo de dos años o contrato de opción de compra de los derechos sobre la obra objeto de desarrollo por un mínimo de dos años.
4. Plan de financiación previsto de la producción completa detallado.
5. Una memoria de actuación justificativa del cumplimiento de las condiciones impuestas en la concesión de la subvención, con indicación de las actividades realizadas y de los resultados obtenidos.
6. En su caso, carta de pago de reintegro en el supuesto de remanentes no aplicados así como de los intereses derivados de los mismos.
7. Informe de auditoría de cuentas realizada por profesional inscrito como ejerciente en el Registro Oficial de Auditores de Cuentas dependiente del Instituto de Contabilidad y Auditoría de Cuentas, que contendrá:
  - a) Una memoria económica abreviada con una relación clasificada y numerada de los gastos e inversiones de la actividad según el desglose del presupuesto estimado inicialmente, con identificación del acreedor y del documento, su importe con desglose del IVA correspondiente, concepto, fecha de emisión y fecha del pago. En el caso de que se hayan producido desviaciones respecto al presupuesto inicial, deberán ser indicadas y explicadas de conformidad con los modelos "Resumen" (anexo III) y "Desglose de facturas" (anexo IV).

Tendrá la consideración de gasto subvencionable el que ha sido efectivamente realizado dentro del período de ejecución, por lo que las facturas y documentos contables de valor probatorio equivalente deben llevar fecha comprendida en este periodo de tiempo. En ningún caso el coste de adquisición de los gastos subvencionables podrá ser superior al valor de mercado.

A estos efectos, se considerará gasto realizado el que ha sido efectivamente pagado con anterioridad a la finalización del periodo de justificación.
  - b) Una relación de otros ingresos o subvenciones que hayan financiado la actividad subvencionada con indicación del importe y su procedencia.
  - c) Mención sobre las ofertas presentadas que, en aplicación del artículo 36 de la Ley 6/2011, de 23 de marzo, de Subvenciones de la Comunidad Autónoma de Extremadura, deba haber solicitado el beneficiario, así como memoria justificativa de la elección que se efectúe entre aquellas, cuando dicha elección no recaiga en la propuesta económica más ventajosa.



- d) Porcentaje de titularidad de cada una de las empresas que hayan participado en el proyecto, así como su radicación.
- e) Inversión del desarrollador beneficiario.
- f) Informe comparativo sobre los recursos empresariales y humanos implicados en la realización del proyecto, en relación a los proyectados, especificando el importe de inversión realizada en contratación de recursos prestados por personas y empresas, residentes y con domicilio respectivamente en Extremadura.
- g) Composición equipo hombres y mujeres.
- h) Relación detallada de todas las empresas vinculadas al beneficiario.

8. En todo caso:

Los documentos acreditativos de los gastos realizados comprenderán:

- a) Facturas o documentos contables de valor probatorio equivalente, con validez en el tráfico jurídico mercantil o con eficacia administrativa justificativos de la realización de la producción.

En cuanto a los costes de los trabajos realizados por el propio empresario individual beneficiario de la ayuda que se señalan en el artículo 8 (gastos subvencionables) de la Orden de 27 de marzo 2024 por la que se establecen las bases reguladoras de las ayudas destinadas al desarrollo de proyectos audiovisuales de la Comunidad Autónoma de Extremadura, certificación de gastos según modelo del anexo I (en su apartado "Presupuesto / certificación de gastos").

- b) Justificantes del pago de los documentos de gasto.

Quedan exceptuados de este requisito los costes teóricos de los trabajos realizados por el propio empresario individual beneficiario de la ayuda que se señalan en el citado artículo 8 de la Orden de 27 de marzo de 2024 (gastos subvencionables).

- c) En cuanto a los justificantes de pago:

- Los pagos de facturas de importe igual o superior a 1.000,00 euros deberán justificarse necesariamente mediante documentos bancarios (cheques, transferencias, pagarés, etc.) y su correspondiente justificación de cargo en cuenta (mediante certificado de la entidad bancaria, listados de movimientos de cuentas, documento de cargo en cuenta, etc.).



- Los pagos de facturas de importe inferior a 1.000,00 euros podrán realizarse, además de la manera indicada en el párrafo anterior, a través de pago en metálico, acreditado mediante recibo o certificado de pago de la misma emitido por el proveedor (en original).
- En la documentación justificativa del pago, siempre debe quedar acreditado claramente el sujeto que paga la factura, el proveedor, el importe pagado y la factura a que corresponde dicho pago.

### **Decimonoveno. Publicidad de la subvención.**

1. Las subvenciones concedidas serán publicadas en el Diario Oficial de Extremadura y en el Portal de Subvenciones de la Comunidad Autónoma <http://gobiernoabierto.juntaex.es/transparencia/web/subvenciones-ayudas/>, de acuerdo con lo establecido en el artículo 17 de la Ley 6/2011, de 23 de marzo.

Igualmente, dentro de los quince días hábiles siguientes al de notificación o publicación de dicha concesión, deberá publicarse la misma en el Portal de Transparencia de la Junta de Extremadura (<http://gobiernoabierto.juntaex.es>), indicando la relación de beneficiarios, el importe de las ayudas, y la identificación de la normativa reguladora. Asimismo, y en cumplimiento de lo dispuesto en el artículo 20.8.b) de la Ley 38/2003, de 17 de noviembre, General de Subvenciones se dará publicidad de la concesión en la Base de Datos Nacional de Subvenciones.

2. En todos los materiales de promoción, distribución y publicidad de la producción, deberá constar el apoyo en el desarrollo del proyecto por la Junta de Extremadura, de acuerdo con las especificaciones contenidas en el Manual de Identidad Corporativa de la Junta de Extremadura en vigor.

En caso de realización de la película, esta constancia deberá aparecer además en un cartón individualizado de inicio de la misma.

### **Vigésimo. Obligaciones de las personas beneficiarias.**

Serán obligaciones de los beneficiarios de las ayudas:

- a) Acreditar estar al corriente en las obligaciones tributarias con la Hacienda Estatal y con la Seguridad Social y de no tener deudas con la Hacienda Autonómica, en el caso de no haber dado su consentimiento expreso para la comprobación de oficio por parte del órgano gestor.
- b) Llevar, en su caso, los libros y registros contables separados o códigos contables específicos para garantizar la adecuada justificación de la subvención.



- c) Pronunciarse sobre la aceptación de la ayuda concedida. En este sentido, si en el plazo de los diez días siguientes a la publicación de la resolución de la subvención las personas beneficiarias no manifiestan expresamente su renuncia, se entenderá que aceptan la misma, comprometiéndose a ejecutar el proyecto subvencionado en el plazo y condiciones establecidas.
- d) Asimismo, los beneficiarios deberán cumplir el resto de las obligaciones establecidas en el artículo 13 de la Ley 6/2011, de 23 de marzo.
- e) Realizar una inversión en el territorio de la Comunidad Autónoma de Extremadura (contratación de recursos prestados por personas y empresas, residentes y con domicilio respectivamente en el citado territorio) como mínimo del 100 % de la ayuda concedida.
- f) Disponer de sucursal u oficina permanente en el territorio nacional español en el momento de solicitar el pago de la ayuda.
- g) Ejercer una actividad económica acorde a la naturaleza de la subvención en el territorio de la Comunidad Autónoma de Extremadura en el momento de solicitar el pago.
- h) En caso de realización de la película:
- Entregar dos copias finales del proyecto audiovisual una vez terminado el proceso de postproducción a la Consejería de Cultura, Turismo, Jóvenes y Deportes de la Junta de Extremadura; así como el certificado de nacionalidad española de la película emitido por el órgano de la Administración competente.
  - Autorizar a la Consejería de Cultura, Turismo, Jóvenes y Deportes de la Junta de Extremadura a utilizar el proyecto audiovisual subvencionado, una vez concluida su explotación comercial, para proyecciones realizadas con fines pedagógicos, académicos, culturales y otros usos no comerciales. En cualquier caso, se respetarán los derechos de autor y derechos afines.
- i) Facilitar cuantas actuaciones de comprobación se efectúen por el órgano gestor de las ayudas. Asimismo, estas ayudas quedarán sometidas al control financiero establecido en los artículos 50 y siguientes de la Ley 6/2011, de 23 de marzo, de Subvenciones de la Comunidad Autónoma de Extremadura.
- j) Presentar una declaración actualizada sobre subvenciones solicitadas, percibidas o concedidas y pendientes de percepción por otras administraciones o instituciones, tanto públicas como privadas, para la misma finalidad, justificando documentalmente la cuantía de las mismas.



- k) Hacer constar en todos los materiales de promoción, distribución y publicidad de la producción el apoyo en el desarrollo del proyecto por la Junta de Extremadura, de acuerdo con las especificaciones contenidas en el Manual de Identidad Corporativa de la Junta de Extremadura en vigor.
- l) Los requisitos exigidos al beneficiario para la obtención de la subvención deberán mantenerse desde la solicitud hasta la justificación de la ayuda concedida.

**Vigésimo primero. Modificación.**

1. La persona beneficiaria, una vez recaída resolución de concesión, podrá solicitar la modificación de su contenido cuando durante la ejecución del proyecto subvencionado se manifiesten circunstancias objetivas que alteren o dificulten gravemente el desarrollo de la actuación, siempre que no se modifique la finalidad perseguida en la concesión ni se dañen derechos de terceros y no se altere el régimen de concurrencia competitiva. Se considerarán modificaciones sustanciales aquellas que afecten a objetivos, resultados de las actuaciones, un cambio de género o de guion que haga que la historia sea irreconocible respecto al proyecto original presentado, así como la creación de partidas presupuestarias no previstas inicialmente, o las variaciones en las partidas que, sin alterar la cuantía total de la subvención y del coste total del proyecto, superen un porcentaje máximo de desviación presupuestaria superior al 20 % entre las partidas presupuestarias subvencionadas.
2. Estas modificaciones sustanciales deberán ser inmediatamente comunicadas a la Secretaría General de la Consejería de Cultura, Turismo, Jóvenes y Deportes, la cual autorizará aquellas que no desvirtúen la finalidad perseguida con el otorgamiento de la subvención, en atención al proyecto presentado.
3. No obstante, se podrán llevar a cabo modificaciones no sustanciales en el proyecto aprobado sin que sea necesaria solicitar la citada autorización, cuando deban efectuarse reajustes presupuestarios entre alguna de las partidas de gastos del citado proyecto, siempre que dichos ajustes no afecten, aislada o conjuntamente, a más de un 20 % del total de la subvención.
4. Se solicitará de forma motivada, exponiendo las razones que justifican dichos cambios, autorización previa para llevar a cabo dichas modificaciones sustanciales a la Secretaría General de la Consejería de Cultura, Turismo, Jóvenes y Deportes. Esta solicitud deberá ser realizada por escrito al menos un mes antes de la finalización del periodo de ejecución del proyecto y autorizada por el órgano concedente. El Secretario General de la Consejería de Cultura, Turismo, Jóvenes y Deportes deberá resolver en el plazo máximo de 15 días hábiles. En el caso de que transcurra dicho plazo sin que recaiga autorización o denegación expresa podrá entenderse estimada la solicitud.

**Vigesimosegundo. Incumplimiento, revocación y reintegro.**

1. Procederá la declaración de incumplimiento y, en su caso, la revocación y reintegro total o parcial de la subvención percibida, y la exigencia del interés de demora devengado desde el momento efectivo del pago de la subvención hasta la fecha en que se acuerde la procedencia del reintegro, en los siguientes casos:
  - a) Incumplimiento de la obligación de justificación, justificación insuficiente o justificación fuera del plazo establecido.
  - b) El falseamiento, la inexactitud o la omisión en los datos suministrados por el beneficiario que hayan servido de base para la concesión u ocultando aquellas que lo hubieran impedido.
  - c) Incumplimiento de la finalidad para la que la subvención fue concedida.
  - d) Incumplimiento de la obligación de adoptar las medidas de difusión.
  - e) Incumplimiento de las obligaciones de comunicación de las incidencias surgidas en ejecución del proyecto o actividad.
  - f) El exceso de financiación pública, que se calculará tomando como referencia la proporción que debe alcanzar dicha aportación respecto del coste total, de conformidad con las bases reguladoras y la convocatoria. En estos casos procederá la pérdida del derecho al cobro proporcional o, en su caso, el reintegro si el coste efectivo final de la actividad resulta inferior al presupuestado.
  - g) Cualesquiera otras que vengan establecidas en el artículo 43 de la Ley 6/2011, de 23 de marzo.
2. El incumplimiento de las obligaciones contenidas en los apartados a), b) y c) anteriores dará lugar a la revocación total de las ayudas o subvenciones y el reintegro de las cantidades percibidas. El incumplimiento de las medidas de difusión y obligaciones de comunicación contenidas en los apartados d) y e) precedentes dará lugar a la revocación del 50 % del importe de la subvención concedida y el reintegro correspondiente.
3. En caso de codesarrollo, si el porcentaje de participación final real del solicitante en el desarrollo (inversión del desarrollador) fuese inferior al 50 % o a la cuantía de 20.000,00 €, se procederá a la revocación y reintegro parcial de la subvención de forma proporcional a la alteración en el porcentaje final de participación.
4. Si los gastos acreditados fueran de menor importe a los del presupuesto inicial con base al cual se concedió la ayuda, siempre y cuando se cumpla la finalidad para la cual fue





otorgada, se procederá a la disminución directamente proporcional al gasto acreditado de la ayuda concedida.

5. Se entenderá que existe incumplimiento de la finalidad para la cual se otorgó la ayuda cuando la inversión justificada, computable a efectos de liquidación de la subvención, no alcanzara el 60 % de la inversión aprobada, por lo que se procederá a la revocación total de la ayuda concedida, así como al reintegro de las cantidades percibidas.
6. Las cantidades que reintegrar tendrán la consideración de ingresos de derecho público, y resultará de aplicación para su cobranza lo previsto en la Ley 5/2007, de 19 de abril, General de Hacienda Pública de Extremadura.

### **Vigesimotercero. Efectos.**

Esta resolución producirá efectos a partir del día siguiente al de su publicación y la de su extracto en el Diario Oficial de Extremadura.

Contra esta resolución, que no pone fin a la vía administrativa, podrán los interesados interponer recurso de alzada ante este mismo órgano o ante la Consejera de Cultura, Turismo, Jóvenes y Deportes, en el plazo de un mes contado desde el día siguiente al de su publicación en el Diario Oficial de Extremadura, según lo previsto en los 121 y 122 de la Ley 39/2015, de 1 de octubre, del Procedimiento Administrativo Común de las Administraciones Públicas, y en el artículo 101 de la Ley 1/2002, de 28 de febrero, del Gobierno y de la Administración de la Comunidad Autónoma de Extremadura. Sin perjuicio de lo señalado, los interesados podrán interponer cualquier otro recurso que consideren procedente.

Mérida, 20 de mayo de 2024.

El Secretario General,  
JOSÉ LUIS GIL SOTO

**JUNTA DE EXTREMADURA****REGISTRO DE ENTRADA****ANEXO I****SOLICITUD DE AYUDAS DESTINADAS AL DESARROLLO DE PROYECTOS AUDIOVISUALES DE LA  
COMUNIDAD AUTÓNOMA DE EXTREMADURA PARA EL AÑO 2024****1. DATOS DEL SOLICITANTE:**

NIF/NIE.:			
Primer Apellido / Razón Social:			
Segundo Apellido			
Nombre			
Domicilio:	Calle:	Número/Piso:	
Localidad:	Provincia:	C.P.:	
Teléfonos:			
Fax:			
Correo electrónico:			

## Actividad económica desarrollada:

Denominación:
Epígrafe:
Fecha del alta en vigor:
Domicilio social u oficina permanente:
Domicilio de la sucursal u oficina en el territorio nacional español en su caso:



En el caso de personas físicas (autónomas):

Fecha de alta en el régimen especial de trabajadores autónomos en el epígrafe relacionado con la producción cinematográfica o audiovisual:	
Denominación epígrafe:	

Datos de notificación:			
Notificación electrónica por comparecencia en la Sede Electrónica			
Correo electrónico para avisos (Sede Electrónica)			
Notificación postal:			
Domicilio:	Calle:	Número:	Piso:
Localidad:		Provincia:	C.P.:

Datos del representante:

Nombre y apellidos:
DNI/NIF:
Relación con la entidad:

## 2. DATOS DEL REPRESENTANTE PARA MEDIOS ELECTRÓNICOS:

NIF/NIE:			
Primer apellido/Razón Social			
Segundo apellido			
Nombre			
Datos de contacto:	Teléfono Fijo:	Móvil:	
Correo electrónico:			

**3. EN CASO DE AGRUPACIÓN DE INTERÉS ECONÓMICO: Empresas que la componen**

Empresa 1

Nombre:	NIF.:	% participación:
---------	-------	------------------

Actividad como empresa

Denominación:
Epígrafe:
Fecha de alta:
Domicilio social u oficina permanente:
Domicilio de la sucursal u oficina en el territorio nacional español en su caso:

Empresa 2

Nombre:	NIF.:	% participación:
---------	-------	------------------

Actividad como empresa

Denominación:
Epígrafe:
Fecha de alta:
Domicilio social u oficina permanente:
Domicilio de la sucursal u oficina en el territorio nacional español en su caso:

Empresa 3

Nombre:	NIF.:	% participación:
---------	-------	------------------

Actividad como empresa

Denominación:
Epígrafe:
Fecha de alta:



Domicilio social u oficina permanente:
Domicilio de la sucursal u oficina en el territorio nacional español en su caso:

Empresa 4

Nombre:	NIF.:	% participación:
---------	-------	------------------

Actividad como empresa

Denominación:
Epígrafe:
Fecha de alta:
Domicilio social u oficina permanente:
Domicilio de la sucursal u oficina en el territorio nacional español en su caso:

Empresa 5

Nombre:	NIF.:	% participación:
---------	-------	------------------

Actividad como empresa

Denominación:
Epígrafe:
Fecha de alta:
Domicilio social u oficina permanente:
Domicilio de la sucursal u oficina en el territorio nacional español en su caso:

**4. DATOS DEL PROYECTO:**

Título del proyecto:
Género: <input type="checkbox"/> Ficción <input type="checkbox"/> Animación <input type="checkbox"/> Documental creativo
<input type="checkbox"/> Única entrega <input type="checkbox"/> Serie
Formato: <input type="checkbox"/> 35 mm    . <input type="checkbox"/> HD Digital <input type="checkbox"/> Otros (especificar):
Duración: minutos



SINOPSIS DEL GUIÓN:

Objetivos del proyecto:

a) Fomentar la realización de rodajes en la Comunidad Autónoma de Extremadura, a fin de poner de relieve su paisaje natural o urbanístico, su patrimonio tangible (edificios/monumentos) o intangible (costumbres, historia).

Justificación:

b) Promover la realización de proyectos audiovisuales de interés cultural y calidad artística excelentes.

Justificación:



c) Promover el crecimiento y desarrollo de la industria cinematográfica y audiovisual extremeña.
Justificación:

Presupuesto total (excluido IVA (mínimo.20.000,00 €):			
I	Derechos de autor		€
II	Desarrollo del guión		€
III	Diseño y elaboración del material promocional		€
IV	Plan de mercadotecnia		€
V	Asistencia a mercados y foros de coproducción		€
VI	Selección del reparto y búsqueda de localizaciones		€
VII	Investigación documental		€
VIII	Gastos de personal dependiente de la entidad directamente relacionados con el proyecto (máximo 15 % del presupuesto)	%	€
IX	Asesoría jurídica y fiscal		€
X	Gastos generales (máximo 7 % del presupuesto)	%	€
XI	Otros gastos (especificar)		€



XII	Gastos de personal contratado específicamente para el proyecto		€
			€
			€
			€
IMPORTE PRESUPUESTO TOTAL			€
Ayuda solicitada:		€	%
Participación española		€	%
Inversión en el territorio de la Comunidad Autónoma de Extremadura		€	%

Presupuesto (certificación de gastos) específico del coste teórico de los trabajos realizables por el propio empresario individual solicitante de la ayuda incluido en el presupuesto total anterior, sometido a consideración de gasto subvencionable (se presentará uno por cada convenio que ampara el precio):

PRESUPUESTO / CERTIFICACIÓN DE GASTOS:						
Actividad profesional realizada						
Título del proyecto:						
Nombre y apellidos						
Convenio que ampara el precio						
NIF.:		Capítulo del presupuesto donde se encuadra el gasto				
Fecha de presentación						
Fecha ejecución	Tipo Tarea/Finalidad	Entidad ante quien realiza gestión	Resultados obtenidos	Número de horas	Importe unitario	Importe total
					€	€
					€	€
					€	€
					€	€
					Total importe	€





Fuentes de financiación del proyecto:

Fuentes de financiación (tipo de recursos)	Nombre del socio financiero (solicitante o codesarrollador /es)	Fecha documento acreditativo	Cantidad en euros	%
FINANCIACIÓN TOTAL ACREDITADA				%
PRESUPUESTO TOTAL DEL PROYECTO				100 %

**NOTA: Todas las fuentes de financiación declaradas deberán ir acompañadas de documentos acreditativos de las condiciones de financiación.**

Inversión del desarrollador solicitante	Aportación económica
Recursos propios	€
Cesión de los derechos de explotación:	
Derechos de antena	€
Distribución	€
Ventas internacionales	€
Capitalizaciones	
Otros	



TOTAL	€
TOTAL INVERSIÓN DEL DESARROLLADOR	€
Porcentaje sobre el total proyecto	%
Porcentaje titularidad desarrollador solicitante	%

CODESARROLLO (rellenar solo en caso de haber codesarrollo /aportaciones sobre total proyecto):

Codesarrollo:	<input type="checkbox"/> No	<input type="checkbox"/> Sí	
Solicitante:		Porcentaje aportaciones sobre total proyecto	Porcentaje de titularidad
	euros	%	%
Otras productoras extremeñas participantes en el proyecto:			
Nombre:	euros	%	%
Nombre:	euros	%	%
Nombre:	euros	%	%
Otras productoras participantes en el proyecto:			
Nombre:	euros	%	%
Nombre:	euros	%	%
Nombre:	euros	%	%
TOTAL PROYECTO	euros	100 %	100 %

COMPOSICIÓN DEL EQUIPO TÉCNICO Y ARTÍSTICO		
FUNCIÓN O TRABAJO QUE DESARROLLAR	NOMBRE Y APELLIDOS	Actual vecindad administrativa (localidad)
Dirección		
Producción ejecutiva		
Guionista		





2. Plan de búsqueda de financiación y potencial de distribución.

3. Trayectoria profesional del productor solicitante, guionista, director/a

Productor solicitante:

Películas calificadas:

Participación en festivales:

Premios en festivales:

Guionista:

Películas calificadas:

Participación en festivales:

Premios en festivales:

Dirección:

Películas calificadas:

Participación en festivales:

Premios en festivales:



4. Investigación que desarrolla

5. Otros, justificación:

Que al menos uno de los personajes principales esté ligado o bien con la cultura extremeña o bien con el ámbito territorial extremeño:

Que la acción de la obra audiovisual se desarrolle principalmente en la Comunidad Autónoma de Extremadura.

Que el tema de la obra audiovisual forme parte o se derive de la cultura o del patrimonio extremeño o que trate temas actuales, culturales, sociales o políticos de interés para la población de la Comunidad Autónoma de Extremadura.



Que el tema de la obra audiovisual se refiera a personajes o a acontecimientos históricos extremeños.

Que la obra audiovisual utilice el patrimonio arquitectónico, arqueológico o natural de la Comunidad Autónoma de Extremadura.

6. Composición equilibrada entre hombres y mujeres:	
HOMBRES	%
MUJERES	%

**6. AUTORIZACIONES Y DECLARACIONES FINALES:**

Quien suscribe conoce que el órgano gestor recabará de oficio los certificados o información que procede emitir por la Agencia Estatal de Administración Tributaria, la consejería competente en materia de Hacienda y por la Tesorería General de la Seguridad Social, respecto al cumplimiento de sus obligaciones con dichas administraciones. El solicitante, marcando las casillas siguientes, puede autorizar las respectivas consultas. En el supuesto de no autorizar tales consultas, deberá presentar junto con la solicitud los certificados correspondientes:

- AUTORIZO que el órgano gestor recabe la información a la Agencia Estatal de Administración Tributaria.
- NO AUTORIZO que el órgano gestor recabe la información a la Agencia Estatal de Administración Tributaria, y APORTO por ello el certificado expedido por la AEAT. que acredita que estoy al corriente de sus obligaciones con la Hacienda del Estado, así como el certificado de situación en actividades económicas.



- AUTORIZO a que el órgano gestor recabe la información a la consejería competente en materia de Hacienda de la Junta de Extremadura en relación al cumplimiento de mis obligaciones con dicha administración.
- NO AUTORIZO a que el órgano gestor recabe la información a la consejería competente en materia de Hacienda de la Junta de Extremadura en relación al cumplimiento de mis obligaciones con dicha administración, por lo que APORTO el certificado de estar al corriente de las mismas.
- AUTORIZO a que el órgano gestor recabe los certificados o información con la finalidad de acreditar el cumplimiento de las obligaciones frente a la Seguridad Social.
- NO AUTORIZO a que el órgano gestor recabe los certificados o información con la finalidad de acreditar el cumplimiento de las obligaciones frente a la Seguridad Social, por lo que APORTO certificado expedido por la Tesorería General de la Seguridad Social que acredita que estoy al corriente de las obligaciones frente a dicho organismo, así como certificado de vida laboral actualizado (en caso de empresarios individuales).

Del mismo modo el órgano gestor verificará la identidad del solicitante a través del Sistema de Verificación de Datos de Identidad (SVDI) del Ministerio prestador del servicio, de conformidad con la disposición adicional octava de la Ley Orgánica 3/2018, de 5 de diciembre, de Protección de Datos Personales y garantía de los derechos digitales.

El solicitante DECLARA bajo su responsabilidad que:

- a) Se halla al corriente de sus obligaciones tributarias con la Hacienda Estatal y con la Seguridad Social y no tiene deudas con la Hacienda Autonómica.
- b) No está incurso en ninguna de las prohibiciones previstas en el artículo 12, apartados 2 y 3, de la Ley 6/2011, de 23 de marzo, de Subvenciones de la Comunidad Autónoma de Extremadura. Declara asimismo estar al corriente de sus obligaciones por reintegro de subvenciones.
- c) No se ha procedido al inicio del rodaje de la producción a la fecha de presentación de la solicitud de ayuda.
- d) Se halla inscrito en la sección 1.ª del Registro Administrativo de Empresas Cinematográficas y Audiovisuales del Instituto de Cinematografía y de las Artes Audiovisuales dependiente del ministerio competente en materia de cultura.

En relación con las licencias o cesiones de los derechos de explotación de los autores del guion (**marcar una de las dos**):

- Está en posesión de ellas.
- No genera dichos derechos.







La empresa posee la condición de independiente de conformidad con el artículo 4.n) de la Ley 55/2007, de 28 de diciembre, del Cine.

Esta entidad  SÍ /  NO ha aportado anteriormente las escrituras de constitución y los Estatutos, y éstos  SÍ /  NO han sido modificados posteriormente.

Asimismo  SÍ /  NO se ha modificado la representación legal.

SÍ /  NO se ha modificado la identificación fiscal.

DOCUMENTOS PRESENTADOS CON ANTERIORIDAD:

DOCUMENTACIÓN	FECHA	ÓRGANO	N.º DE EXPEDIENTE

El que suscribe conoce y acepta las condiciones generales de esta convocatoria, reguladas por Resolución de \_\_\_\_ de \_\_\_\_\_ de 2024. Asimismo, la presentación de esta solicitud supone la aceptación expresa y formal de lo establecido en la mencionada convocatoria.

Y SOLICITA la concesión de la subvención que proceda efectuando la siguiente DECLARACIÓN:

TODOS LOS DATOS EXPUESTOS EN ESTA SOLICITUD SON CORRECTOS Y VERACES.

En \_\_\_\_\_ a \_\_\_\_\_ de \_\_\_\_\_ de 20\_\_\_\_.

(Firma)

Nombre y apellidos del solicitante o representante legalmente autorizado:

***(Nota: En caso de que el solicitante sea una persona jurídica, la solicitud debe ser firmada con el certificado digital de representación de administrador, en caso de administrador único o solidario, o bien mediante certificado de representación de persona jurídica en cualquier otro caso.)***

**ILMO/A. SR/A. SECRETARIO GENERAL DE CULTURA**



## INFORMACIÓN SOBRE PROTECCIÓN DE LOS DATOS DE CARÁCTER PERSONAL

### Responsable del tratamiento:

Junta de Extremadura: Consejera de Cultura, Turismo, Jóvenes y Deportes.

Dirección: Avda. Valhondo, s/n, Edif. III Milenio, Módulo 6, 4ª Planta, 06800 Mérida, Badajoz.

Teléfono: 924.17.02.25

Delegado de Protección de datos: dpd@juntaex.es

### Finalidad del tratamiento:

Sus datos serán tratados con las siguientes finalidades: gestión y resolución de las ayudas.

### Conservación de los datos:

Se conservarán durante el tiempo necesario para cumplir con la finalidad para la que se recabaron y para determinar las posibles responsabilidades que se pudieran derivar de dicha finalidad y del tratamiento de los datos. Será de aplicación lo dispuesto en la normativa de archivos y documentación.

### Licitud y base jurídica del tratamiento:

La base legal para los tratamientos indicados es el artículo 6.1 c) del Reglamento (UE) 2016/679, del Parlamento Europeo y del Consejo, de 27 de abril, relativo a la protección de las personas físicas en lo que respecta al tratamiento de datos personales y a la libre circulación de estos datos y por el que se deroga la Directiva 95/46/CE (Reglamento general de protección de datos); tratamiento necesario para el cumplimiento de una obligación legal aplicable al responsable del tratamiento, en virtud del artículo 8 de la Ley Orgánica 3/2018, de 5 de diciembre, de Protección de Datos Personales y garantía de los derechos digitales, en relación con el artículo 28 de la Ley 39/2015, de 1 de octubre, del Procedimiento Administrativo Común de las Administraciones Públicas.

### Destinatarios:

Los datos podrán ser transferidos a otros organismos u órganos de la administración pública sin precisar el previo consentimiento del interesado, cuando así lo prevea una norma de Derecho de la Unión Europea o una ley, que determine las cesiones que procedan como consecuencia del cumplimiento de la obligación legal.

### Transferencias internacionales de datos:

No están previstas transferencias internacionales de datos.

### Derechos de las personas interesadas:

Le informamos de que en cualquier momento puede solicitar el acceso a sus datos personales. Asimismo, tiene derecho a la rectificación de los datos inexactos o en su caso solicitar la supresión cuando, entre otros motivos, los datos no sean necesarios para el cumplimiento de sus fines, a la limitación del tratamiento, su oposición al mismo, así como a la portabilidad de los datos personales. Estos derechos podrá ejercerlos presentando la correspondiente solicitud en el Sistema de Registro Único de la Administración de la Comunidad Autónoma de Extremadura y de sus organismos públicos vinculados o dependientes, o remitiéndola por correo postal a la siguiente dirección: Avda. Valhondo, s/n, Edif. III Milenio, Módulo 4, 1.ª Planta, 06800 Mérida (Badajoz). Tiene derecho a revocar en cualquier momento el consentimiento para cualquiera de los tratamientos para los que lo haya otorgado.

El plazo máximo para resolver es de un mes contado desde la recepción de la solicitud, pudiendo ser prorrogado dos meses más en caso necesario, teniendo en cuenta la complejidad y el número de solicitudes.

Tiene derecho a presentar una reclamación ante la Agencia Española de Protección de Datos en el supuesto de que considere que el ejercicio de sus derechos no ha sido atendido convenientemente, a través de su sede electrónica o en su domicilio: c/ Jorge Juan 6, 28001, Madrid.

### Procedencia de los datos:

Los datos tributarios, de Seguridad Social, así como los datos de identidad y residencia, se obtendrán a través de otras administraciones públicas, si consta autorización o si no consta oposición del interesado, según corresponda.



**JUNTA DE EXTREMADURA**

**ANEXO II**

**DECLARACIÓN SOBRE EL CARÁCTER CULTURAL DEL PROYECTO AUDIOVISUAL**

De conformidad con el artículo 22 del Real Decreto 1084/2015, de 4 de diciembre, por el que se desarrolla la Ley 55/2007, de 28 de diciembre, del Cine, para el proyecto audiovisual con título \_\_\_\_\_ presentado a las ayudas destinadas al desarrollo de proyectos audiovisuales de la Comunidad Autónoma de Extremadura convocadas mediante Resolución \_\_\_\_\_

**DECLARAMOS:**

Que el proyecto de desarrollo de la producción audiovisual \_\_\_\_\_, presentada por la empresa \_\_\_\_\_ con Número de Identificación Fiscal \_\_\_\_\_, reúne los requisitos que figuran marcados con X (**deben ser, al menos, dos**).

**REQUISITOS:**

La versión original es una de las lenguas oficiales en España, o si es codesarrollo con empresa extranjera, la versión original es una de las lenguas oficiales de la Unión Europea.  
Versión original: \_\_\_\_\_

El contenido de la película está ambientado principalmente en España.  
Justificación:

El contenido de la película tiene relación directa con la literatura, la música, la danza, la arquitectura, la pintura, la escultura, y en general con las expresiones de la creación artística.  
Justificación:



- El guión de la película es adaptación de una obra literaria preexistente. Justificación:*

- El contenido de la película tiene carácter biográfico, o en general refleja hechos o personajes de carácter histórico, sin perjuicio de las adaptaciones libres propias de un guion cinematográfico.*

*Justificación:*

- El contenido de la película incluye principalmente relatos, hechos o personajes mitológicos o legendarios que pueden considerarse integrados en cualquier patrimonio o tradición cultural del mundo.*

*Justificación:*

- La película permite un mejor conocimiento de la diversidad cultural, social, religiosa, étnica, filosófica o antropológica presentes en la sociedad europea.*

*Justificación:*



- El contenido de la película está relacionado con asuntos o temáticas que forman parte de la relación social, cultural o política española, o con incidencias sobre ellos.*

*Justificación:*

- En el relato cinematográfico, uno de los protagonistas o varios de los personajes secundarios están directamente vinculados con esa misma realidad social, cultural o política española.*

*Justificación:*

- La película se dirige específicamente a un público infantil o juvenil y contiene valores acordes con los principios y fines de la educación recogidos en la Ley Orgánica 2/2006, de 3 de mayo, de Educación, modificada por la Ley Orgánica 8/2013, de 9 de diciembre, para la Mejora de la Calidad Educativa, o norma que, en su caso, la sustituya.*

*Justificación:*

EL REPRESENTANTE LEGAL DE LA EMPRESA SOLICITANTE

Fdo.:

**JUNTA DE EXTREMADURA****ANEXO III****RESUMEN**

<b>Convocatoria de ayudas/subvenciones</b>	
<b>DOE núm./fecha convocatoria</b>	
<b>DOE núm./fecha resolución concesión</b>	

<b>EMPRESA</b>	
<b>TÍTULO DEL PROYECTO</b>	
<b>IMPORTE SUBVENCIÓN</b>	

	<b>PRESUPUESTO INICIAL IVA EXCLUIDO</b>	<b>Importe justificado IVA excluido</b>	<b>Diferencia</b>
<b>CAPÍTULO I</b>	€	€	€
<b>CAPÍTULO II</b>	€	€	€
<b>CAPÍTULO III</b>	€	€	€
<b>CAPÍTULO IV</b>	€	€	€
<b>CAPÍTULO V</b>	€	€	€
<b>CAPÍTULO VI</b>	€	€	€
<b>CAPÍTULO VII</b>	€	€	€
<b>CAPÍTULO VIII</b>	€	€	€
<b>CAPÍTULO IX</b>	€	€	€
<b>CAPÍTULO X</b>	€	€	€
<b>TOTAL</b>	€	€	€

**OBSERVACIONES****Notas:**

- a) *Los gastos generales deberán ser justificados individualmente, además de con las facturas o documentos correspondientes, mediante certificado expreso de cada gasto o de cada grupo de gastos si son de características similares.*
- b) *Se deberán justificar, si las hubiere, las diferencias entre los grupos correspondientes al presupuesto inicial y al justificado.*
- c) *Los pagos de facturas de importe igual o superior a 1.000 euros deberán justificarse necesariamente mediante documentos bancarios (cheques, transferencias, pagarés, etc.) y su correspondiente justificación de cargo en cuenta (mediante certificado de la entidad bancaria, listados de movimientos de cuentas, documento de cargo en cuenta, etc.).*
- d) *Los pagos de facturas de importe inferior a 1.000 euros podrán justificarse, además de la manera indicada en el párrafo anterior, mediante recibo o certificado de pago emitido por el proveedor (en original).*
- e) *En cualquier caso, siempre debe quedar acreditado claramente el sujeto que paga la factura, el proveedor, el importe pagado y la factura a que corresponde dicho pago.*









*EXTRACTO de la Resolución, de la Secretaría General, por la que se aprueba la convocatoria de las ayudas destinadas al desarrollo de proyectos audiovisuales de la Comunidad Autónoma de Extremadura 2024. (2024061819)*

BDNS(Identif.):763614

De conformidad con lo previsto en los artículos 20.8.a) y 23.2 de la Ley 38/2003, de 17 de noviembre, General de Subvenciones, se publica el extracto de la convocatoria, cuyo texto completo puede consultarse en la Base de Datos Nacional de Subvenciones (<https://www.infosubvenciones.gob.es>), y en este DOE.

**Primero. Objeto.**

Se efectúa la aprobación de la convocatoria de concesión de ayudas a empresas de producción cinematográfica o audiovisual mediante financiación de gastos generados o que se generen en el desarrollo de nuevos proyectos audiovisuales, entrega única (largometraje) o series, ya sean de ficción, documental o animación, y que posteriormente puedan concretarse en una obra audiovisual para su exhibición pública en cines, televisión o plataformas digitales.

Se considera "desarrollo del proyecto" la preparación y diseño de una producción audiovisual centrado en las operaciones anteriores a la fase de producción propiamente dicha, con carácter previo a su rodaje.

A estos efectos, podrán concurrir aquellos proyectos que tengan una duración total no inferior a 60 minutos.

**Segundo. Bases reguladoras.**

Se encuentran en la Orden de 27 de marzo de 2024 por la que se establecen las bases reguladoras de las ayudas destinadas al desarrollo de proyectos audiovisuales de la Comunidad Autónoma de Extremadura (DOE n.º 69, de 10 de abril de 2024).

**Tercero. Beneficiarios.**

1. Podrán acceder al régimen de ayudas cualquiera de las empresas, personas físicas o jurídicas privadas, de producción cinematográfica o audiovisual que tengan la condición de productor independiente (incluidas las agrupaciones de interés económico), de conformidad con lo previsto en el artículo 4.n) de la Ley 55/2007, de 28 de diciembre, del Cine, que se encuentren establecidas en cualquier Estado Miembro del Espacio Económico Europeo (EEE), legalmente constituidas al menos dos años antes de la fecha de publicación de la convocatoria.



En el caso de las agrupaciones de interés económico los criterios anteriores serán de aplicación como mínimo a una de las empresas que individualmente las compongan.

2. A los efectos de la resolución de convocatoria:

- No podrán acceder a la condición de beneficiario las entidades sin ánimo de lucro, ni las agrupaciones de personas físicas o jurídicas que carezcan de personalidad jurídica propia, tales como las comunidades de bienes o cualquier otro tipo de unidad económica o patrimonio separado.
- En el caso de que un proyecto estuviera siendo estructurado mediante codesarrollo por varias empresas, solo una de ellas podría ser beneficiaria de la ayuda. Solo se admitirá una solicitud por proyecto.
- La empresa solicitante debe estar inscrita como tal en la sección primera del Registro Administrativo de Empresas Cinematográficas y Audiovisuales del ICAA (Instituto de Cinematografía y de las Artes Audiovisuales), a fecha de presentación de la solicitud.
- Los solicitantes de las ayudas deberán además cumplir los siguientes requisitos:
  - a) Estar al corriente en las obligaciones tributarias con la Hacienda Estatal y con la Seguridad Social y no tener deudas con la Hacienda Autonómica.
  - b) No estar incurso en alguna de las prohibiciones para obtener la condición de beneficiario establecidas en los apartados 2 y 3 del artículo 12, de la Ley 6/2011, de 23 de marzo, de Subvenciones de la Comunidad Autónoma de Extremadura.
  - c) Haber desarrollado la actividad profesional acorde a la naturaleza de la subvención de forma ininterrumpida durante los doce meses anteriores a la fecha de publicación de la convocatoria. (Este período se justificará mediante certificado de situación de actividad económica).

**Cuarto. Cuantía.**

El importe de esta convocatoria es de ochenta mil euros (80.000 €), que se financiarán con cargo a la aplicación presupuestaria 150020000G/273B/77000, proyecto 20210070, fondos CAG0000001 de los Presupuestos Generales de la Comunidad Autónoma de Extremadura para 2024.

**Quinto. Plazo de presentación de solicitudes.**

El plazo de presentación de solicitudes será de quince días hábiles contados desde el siguiente al de la publicación de la convocatoria y del extracto en el Diario Oficial de Extremadura.

**Sexto. Otros datos.**

El 100 % de la ayuda se abonará una vez publicada la resolución de concesión en el Diario Oficial de Extremadura, previa solicitud y acreditación por parte de la empresa beneficiaria de disponer de sucursal u oficina permanente en el territorio nacional español y de ejercer una actividad económica acorde a la naturaleza de la subvención en el territorio de la Comunidad Autónoma de Extremadura.

Mérida, 20 de mayo de 2024.

El Secretario General,  
JOSÉ LUIS GIL SOTO

• • •

---

**CONSEJERÍA DE EDUCACIÓN, CIENCIA Y FORMACIÓN PROFESIONAL**

*RESOLUCIÓN de 22 de mayo de 2024, de la Secretaría General de Educación y Formación Profesional, por la que se publica la parte dispositiva de la Resolución de 21 de mayo de 2024, de la Consejera de Educación, Ciencia y Formación Profesional, por la que se modifica la autorización administrativa, de apertura y funcionamiento del centro docente privado "Claret", de Don Benito (Badajoz), por ampliación de enseñanzas. (2024061801)*

Instruido el expediente iniciado a instancias de la representación de la titularidad, solicitando la modificación de la autorización administrativa concedida al centro docente privado "Claret", en la localidad de Don Benito (Badajoz), por modificación administrativa de apertura y funcionamiento por ampliación de enseñanzas, a tenor de lo previsto en el artículo 14.4 en relación con lo dispuesto en el artículo 7.3 del Real Decreto 332/1992, de 3 de abril, por el que se establecen normas sobre autorizaciones de centros docentes privados, para impartir enseñanzas de régimen general no universitarias, que preceptúa la publicación de la parte dispositiva de la resolución por la que se modifica la autorización administrativa de un centro, procede por la presente dar cumplimiento a dicho mandato con la publicación de la parte dispositiva de la Resolución de 21 de mayo de 2024, de la Consejera de Educación, Ciencia y Formación Profesional, del siguiente tenor literal:

"Primero. Conceder la modificación de la autorización administrativa del centro docente privado "Claret", de Don Benito (Badajoz), por ampliación de enseñanzas para impartir ciclo formativo de Grado Superior.

La situación resultante en el centro tras la presente modificación de la autorización administrativa es la siguiente:

Denominación genérica: Centro de Educación Infantil.

Denominación específica: "Claret".

Titular del centro: Congregación de Misioneros Claretianos.

Domicilio: C/ Ancha, n.º 85, de Don Benito.

Código: 06002067.

Provincia: Badajoz.

Capacidad: 9 Unidades.



Denominación genérica: Centro de Educación Primaria.

Denominación específica: "Claret".

Titular del centro: Congregación de Misioneros Claretianos.

Domicilio: C/ Ancha, n.º 85, de Don Benito.

Código: 06002067.

Provincia: Badajoz.

Capacidad: 18 unidades (450 puestos escolares).

Denominación genérica: Centro de Educación Secundaria.

Denominación específica: "Claret".

Titular del centro: Congregación de Misioneros Claretianos.

Domicilio: C/ Ancha, n.º 85, de Don Benito.

Código: 06002067.

Provincia: Badajoz.

A) Educación Secundaria Obligatoria.

Capacidad: 16 unidades (480 puestos escolares).

B) Bachillerato.

Modalidad General. Capacidad: dos unidades (30 puestos escolares cada una).

Modalidad de Humanidades y Ciencias Sociales. Capacidad: dos unidades (30 puestos escolares cada una).

Modalidad de Ciencias y Tecnología. Capacidad: cuatro unidades (30 puestos escolares cada una).

Denominación genérica: Centro de Formación Profesional.

Denominación específica: "Claret".

Titular del centro: Congregación de Misioneros Claretianos.



Domicilio: C/ Ancha, n.º 85, de Don Benito.

Código: 06002067.

Provincia: Badajoz.

Enseñanzas para impartir: Ciclos Formativos de Grado Medio. Modalidad presencial.

CFGM Técnico Medio de Gestión Administrativa, dos unidades (30 puestos escolares cada una). Turno matutino.

Enseñanzas para impartir: Ciclos Formativos de Grado Superior. Modalidad Presencial.

CFGS Técnico Superior de Administración de Sistemas Informáticos en Red, dos unidades (30 puestos escolares cada unidad). Turno matutino.

CFGS Técnico Superior en Enseñanza y Animación Sociodeportiva, dos unidades (30 puestos escolares cada uno). Turno matutino.

Segundo. De conformidad con el artículo 82.4 de la Ley 39/2015, de 1 de octubre, del Procedimiento Administrativo Común de las Administraciones Públicas, no se considera necesario cumplimentar el trámite de audiencia, al no figurar en el procedimiento ni ser tenidos en cuenta otros hechos y alegaciones, que las aducidas por el interesado.

Tercero. La presente modificación de la autorización anterior para impartir enseñanzas en nueva modalidad surtirá efectos para el curso académico 2024/2025. El centro queda obligado al cumplimiento de la legislación vigente y a solicitar la oportuna revisión cuando tenga que modificarse cualquiera de los datos que señala la correspondiente resolución. Asimismo, la eficacia de la resolución queda condicionada a la obligación de obtener los permisos o autorizaciones que hayan de ser otorgados por otros organismos competentes.

Cuarto. El personal que imparta docencia en las nuevas enseñanzas autorizadas deberá reunir los requisitos sobre titulación que establece la normativa educativa. La titularidad del centro remitirá a la Delegación Provincial de Educación en Badajoz, en el supuesto de poner en funcionamiento las unidades, una relación del personal del que dispondrá desde el momento de inicio de su actividad, con indicación de sus titulaciones respectivas, para su debida aprobación por la Delegación Provincial previo informe de la Inspección de Educación.

Quinto. La presente modificación de la autorización administrativa no surtirá efecto hasta que el centro presente ante la Delegación Provincial de Educación correspondiente la documentación administrativa y pedagógica exigida por la legislación vigente, y acredite disponer de los recursos materiales y el equipamiento requeridos por la normativa aplicable.



Sexto. De la presente resolución se dará traslado al Registro de Centros docentes no universitarios de la Comunidad Autónoma de Extremadura, según lo dispuesto en el Decreto 86/2005, de 12 de abril, por la que se crea y regula el citado Registro.

Contra la presente resolución, que pone fin a la vía administrativa, el interesado podrá interponer potestativamente, recurso de reposición ante la Consejera de Educación, Ciencia y Formación Profesional, en el plazo de un mes, a contar desde el día siguiente a su notificación, de conformidad con lo dispuesto en los artículos 123 y 124 de la Ley 39/2015, de 1 de octubre, del Procedimiento Administrativo Común de las Administraciones Públicas. Asimismo, podrá interponer directamente, recurso contencioso-administrativo en el plazo de dos meses ante el Tribunal Superior de Justicia de Extremadura, de conformidad con lo establecido en la Ley 29/1998, de 13 de julio, reguladora de la Jurisdicción Contencioso-administrativa. Todo ello sin perjuicio de poder ejercitar cualquier otro que estime oportuno”.

Mérida, 22 de mayo de 2024.

La Secretaria General de Educación y  
Formación Profesional,

MARÍA DEL PILAR PÉREZ GARCÍA





*RESOLUCIÓN de 22 de mayo de 2024, de la Dirección General de Personal Docente, por la que se dispone la ejecución de la sentencia n.º 24/2024, de 11 de marzo, dictada por el Juzgado de lo Contencioso-administrativo n.º 1 de Cáceres en el procedimiento abreviado n.º 114/2023. (2024061803)*

En el procedimiento abreviado n.º 114/2023, seguido en el Juzgado de lo Contencioso-administrativo n.º 1 de Cáceres, a instancias de D.ª Lucía Rosco Solano, contra la Resolución de 9 de mayo de 2023, de la Directora General de Personal Docente, que desestima el recurso de reposición interpuesto por la actora frente a la Resolución de 10 de febrero de 2023, de la Dirección General de Personal Docente, mediante la que se la excluye de todas las tipologías de listas de espera a las que pertenecía, ha recaído la sentencia n.º 24/2024, del citado juzgado.

La sentencia ha adquirido firmeza, según se informa mediante diligencia de ordenación del indicado juzgado de fecha 12 de abril de 2024, en el que se requiere a la Administración Autónoma para que en el plazo previsto en la Ley se lleve a puro y debido efecto lo en ella acordado, adoptándose las resoluciones procedentes para el cumplimiento de las declaraciones contenidas en el fallo.

El artículo 40.1 del Decreto 1/2022, de 12 de enero, por el que se aprueba el Reglamento de organización y funcionamiento de la Abogacía General de la Junta de Extremadura, de su Cuerpo de Letrados y de la Comisión Jurídica de Extremadura, establece: "Corresponde la ejecución material de sentencias firmes, así como su ejecución provisional en los casos que legalmente proceda, al órgano que en el momento de la ejecución resulte competente por razón de la materia sobre la que el litigio haya versado".

El artículo 9.1 del Decreto 59/1991, de 23 de julio, por el que se regula la tramitación administrativa en la ejecución de resoluciones judiciales, establece que el órgano competente realizará las actuaciones necesarias para llevar a cabo la ejecución de la resolución judicial, dictando la correspondiente resolución en orden al cumplimiento de la sentencia.

Asimismo, el artículo 9.3 del mencionado decreto establece que se entenderá suficiente a efectos de su publicación, la inserción en el Diario Oficial de Extremadura que contenga al menos los datos del demandante y demandado, el número de autos y el contenido del fallo, con expresión de la firmeza de la sentencia o resolución judicial.

Por tanto, y en uso de las atribuciones conferidas por la legislación vigente,

RESUELVO:

Proceder a la ejecución de la sentencia n.º 24/2024, de 11 de marzo, dictada por el Juzgado de lo Contencioso-administrativo n.º 1 de Cáceres, recaída en el procedimiento abreviado 114/2023, siendo el tenor literal del fallo el siguiente:



“Que estimando el recurso contencioso administrativo interpuesto por D.<sup>a</sup> Lucía Rosco Solano debo anular la resolución recurrida, dejando sin efecto su exclusión de todas las listas de espera, manteniendo su permanencia en la lista ordinaria, en la que se le deberán actualizar sus méritos para el curso 2023-2024, si se hubiera procedido a dicha actualización, con todos los derechos que conlleve dicha actualización, con expresa imposición de costas a la Administración, si bien con el límite de 500 euros por todos los conceptos (IVA incluido)”.

Mérida, 22 de mayo de 2024.

El Director General de Personal Docente  
PD, Resolución de 9 de agosto de 2023  
(DOE n.º 156, de 14 de agosto),

DAVID MORENO REGO

• • •



**ANUNCIOS****CONSEJERÍA DE AGRICULTURA, GANADERÍA Y DESARROLLO SOSTENIBLE**

*CORRECCIÓN de errores del Anuncio de 13 de mayo de 2024 sobre notificación de determinadas resoluciones en relación con la calificación de explotación agraria prioritaria de personas físicas, de solicitudes presentadas en el año 2023. (2024080828)*

Advertido error en el Anuncio 13 de mayo de 2024 sobre notificación de determinadas resoluciones en relación con la calificación de explotación agraria prioritaria de personas físicas, de solicitudes presentadas en el año 2023 publicado en el Diario Oficial de Extremadura núm. 98, de 22 de mayo de 2024, se procede a la oportuna rectificación:

En la página 26060, anexo del anuncio.

Donde dice:

**ANEXO**

Relación de NIF
007041186N
007050673T
007253419R
007273250Y
007860023A
009203039A
030207409Z
033975195D
044204346W
044776039F
044780688X



Relación de NIF
049018302N
053267874N
053571885D
05981316M
076004347L
076041283V
076125335G
076126324G
076238921Q
076253150P
076267285K
079258580M
080086530R
080099339E

Debe decir:

**ANEXO**

Relación de NIF
006972140N
006998174X
007010356W
007041186N
007050673T
007860023A



Relación de NIF
008367004H
008701246R
008806221G
009165691F
009203039A
033975195D
034768473V
034778404N
044204346W
053267874N
076041283V
076125335G
076136685S
076238921Q
080014922S
080156186J

Mérida, 24 de mayo de 2024. La Jefa de Servicio de Ayudas Sectoriales y Explotación Agraria,  
MARÍA DEL CARMEN MORENO RUIZ.

• • •



**CONSEJERÍA DE INFRAESTRUCTURAS, TRANSPORTE Y VIVIENDA**

*ANUNCIO de 16 de mayo de 2024 sobre citación para el pago de los depósitos previos y firma de actas de ocupación en el expediente de expropiación forzosa para la ejecución de la obra: "Mejora de la eficiencia del sistema de abastecimiento en Higuera de Llerena y Rubiales". (2024080795)*

*Cofinanciado por la Unión Europea*

A fin de proceder al pago del importe de depósitos previos e indemnización por rápida ocupación, así como la firma de actas de ocupación del expediente de expropiación forzosa arriba referenciado, y de acuerdo con el artículo 52.6 de la Ley de Expropiación Forzosa de 16 de diciembre de 1954 y concordantes con su Reglamento; se cita a los titulares afectados para que comparezcan en el lugar, día y hora indicados en la relación adjunta.

Asimismo, se informa que en caso de no comparecer o de existir cuestión sobre la titularidad, conforme prevé el artículo 58 del Decreto de 26 de abril de 1957 por el que se aprueba el Reglamento de la Ley de Expropiación Forzosa, la cantidad que pudiera corresponderle se consignará en la Caja General de Depósitos de la Tesorería de la Junta de Extremadura hasta tanto se solicite la liberación por parte del titular afectado ante este órgano gestor.

Mérida, 16 de mayo de 2024. La Jefa de Servicio de Expropiaciones, ISABEL FERNÁNDEZ DE LOS RÍOS MESA.





Cofinanciado por la Unión Europea



RELACIÓN DE AFECTADOS CITADOS AL PAGO DE DEPÓSITOS PREVIOS

MEJORA DE LA EFICIENCIA DEL SISTEMA DE ABASTECIMIENTO EN HIGUERA DE LLERENA Y RUBIALES

HIGUERA DE LLERENA (BADAJOZ)

EXPEDIENTE: PRC86810L3  
TÉRMINO MUNICIPAL: 606.500

Finca	Polígono	Parcela	Propietario	Lugar Citación	Fecha	Hora
1/0	3	130	SERRANO SÁNCHEZ, ANTONIO	AYUNTAMIENTO	12/06/2024	10:00
4/0	4	2	CORTÉS ÁLVAREZ, ANTONIO (HEREDEROS)	AYUNTAMIENTO	12/06/2024	10:00
5/0	4	83	RODRÍGUEZ PEREIRA, PATROCINIO	AYUNTAMIENTO	12/06/2024	10:00
14/0	4	94	GONZÁLEZ SANABRIA, EUGENIO	AYUNTAMIENTO	12/06/2024	10:30
17/0	4	92	SALAMANCA GARCÍA, MARÍA DEL CARMEN	AYUNTAMIENTO	12/06/2024	10:30
22/0	4	30	GONZÁLEZ SANABRIA, ANTONIO	AYUNTAMIENTO	12/06/2024	10:30
26/0; 31/0	4; 3	40; 82	CUADRADO GUEILLET, PABLO VALENCIA BARRERO, ANA	AYUNTAMIENTO	12/06/2024	11:00
34/0	3	78	RANGEL FUENTES, MARÍA (HEREDEROS)	AYUNTAMIENTO	12/06/2024	11:00
27/0; 28/0; 29/0; 30/0	4; 4; 3; 3	41; 42; 87; 84	HERNÁNDEZ MONTANERO, INMACULADA HERNÁNDEZ MONTANERO, MIGUEL HERNÁNDEZ MONTANERO, MARGARITA	AYUNTAMIENTO	12/06/2024	11:30
38/0	3	79	VAQUERA ORTIZ, JUAN (HEREDEROS)	AYUNTAMIENTO	12/06/2024	12:00
43/0	3	121	VALENCIA VALENCIA, GERTRUDIS	AYUNTAMIENTO	12/06/2024	12:00
47/0	3	59	HIDALGO VALENCIA, GONZALO (HEREDEROS)	AYUNTAMIENTO	12/06/2024	12:00
48/0	3	99	HIDALGO VALENCIA, PURIFICACIÓN (HEREDEROS)	AYUNTAMIENTO	12/06/2024	12:30
50/0	3	96	VERA VALENCIA, MARÍA JOSEFA	AYUNTAMIENTO	12/06/2024	12:30
55/0	3	125	DURÁN ROMERO, JOAQUÍN ROMERO ZAPATA, TERESA DURÁN MORENO, RAMÓN	AYUNTAMIENTO	12/06/2024	12:30
61/0	3	26	SERRANO FERNÁNDEZ, JOSE MARÍA SERRANO FERNÁNDEZ, SERGIO	AYUNTAMIENTO	13/06/2024	10:00
63/0; 65/0	3; 2	25; 198	MONTAÑO RODRÍGUEZ, JOSÉ SERRANO GUERRERO, MANUELA	AYUNTAMIENTO	13/06/2024	10:00
67/0	2	197	ANDRÉS LUJÁN, ROSARIO	AYUNTAMIENTO	13/06/2024	10:30
68/0	2	174	CORTÉS ÁLVAREZ, JUAN PEREIRA RECIO, M <sup>ª</sup> CARMEN	AYUNTAMIENTO	13/06/2024	10:30
69/0; 76/0	2; 23	173; 21	RODRÍGUEZ MARTÍNEZ, JULIO	AYUNTAMIENTO	13/06/2024	10:30
74/0; 92/0	2	156; 164	TENA CHACÓN, MARÍA DEL ROSARIO	AYUNTAMIENTO	13/06/2024	11:00
80/0	23	26	MEDINA CORTÉS, ANTONIO JAVIER	AYUNTAMIENTO	13/06/2024	11:00
81/0	23	24	PILAR MONTAÑO, JOSEFA ANTONIA (HEREDEROS)	AYUNTAMIENTO	13/06/2024	11:30
82/0	23	25	TORRES LEÓN, JUAN (HEREDEROS)	AYUNTAMIENTO	13/06/2024	11:30



Cofinanciado por  
la Unión Europea



RELACIÓN DE AFECTADOS CITADOS AL PAGO DE DEPÓSITOS PREVIOS

EXPEDIENTE: PRC8681013 MEJORA DE LA EFICIENCIA DEL SISTEMA DE ABASTECIMIENTO EN HIGUERA DE LLERENA Y RUBIALES

TÉRMINO MUNICIPAL: 606.500 HIGUERA DE LLERENA (BADAJOZ)

Finca	Polígono	Parcela	Propietario	Lugar Citación	Fecha	Hora
88/0; 90/0	22	92; 96	REBOLLO LEÓN, JUAN JOSÉ	AYUNTAMIENTO	13/06/2024	11:30
89/0	22	100	MONTAÑO MONTAÑO, JUAN CARLOS	AYUNTAMIENTO	13/06/2024	12:00
93/0	2	165	MONTERO GARCÍA, DOROTEO GARCÍA FERNÁNDEZ, ANTONIA	AYUNTAMIENTO	13/06/2024	12:00





## **AYUNTAMIENTO DE ALCÁNTARA**

*ANUNCIO de 24 de mayo de 2024 sobre modificación puntual n.º 9 de las Normas Subsidiarias. (2024080835)*

Aprobada, por Acuerdo de Pleno de fecha de 24 de mayo de 2024, el estudio ambiental estratégico que acompaña la modificación puntual n.º 9 de las Normas Subsidiarias de Alcántara se abre, por plazo de 45 días, trámite de información pública, a fin de que quienes pudieran tenerse por interesados en dicho expediente, puedan comparecer y formular cuantas alegaciones, sugerencias o reclamaciones tengan por conveniente.

A su vez, estará a disposición de los interesados en la sede electrónica de este Ayuntamiento [dirección <https://alcantara.sedelectronica.es>].

El presente anuncio servirá de notificación a los interesados en caso de que no pueda efectuarse la notificación personal del otorgamiento del trámite de audiencia.

Alcántara, 24 de mayo de 2024. La Alcaldesa, MÓNICA GRADOS CARO.

• • •





## **AYUNTAMIENTO DE PLASENCIA**

*ANUNCIO de 24 de mayo de 2024 sobre aprobación inicial del Programa de Ejecución y del Proyecto de Redelimitación de la Unidad de Actuación Integral AU-R.1 del Plan General Municipal. (2024080830)*

La Junta de Gobierno Local del Excelentísimo Ayuntamiento de Plasencia, en sesión celebrada el día cinco de abril de dos mil veinticuatro, adoptó el acuerdo de aprobar inicialmente y someter a exposición pública el "Programa de Ejecución y el Proyecto de Redelimitación de la Unidad de Actuación Integral AU-R.1 del PGM".

El expediente se somete a información pública por plazo de un mes, en virtud de lo establecido al efecto en los artículos 111, 123 y 135 de Decreto 143/2021, de 21 de diciembre, por el que se aprueba el Reglamento General de la Ley de ordenación territorial y urbanística sostenible de Extremadura, periodo durante el cual podrán formularse cuantas alegaciones se estimen pertinentes.

La documentación podrá ser consultada durante el periodo de información pública en el Departamento de Arquitectura y Urbanismo del Excmo. Ayuntamiento de Plasencia y en la Sede Electrónica.

Lo que se hace público para general conocimiento.

Plasencia, 24 de mayo de 2024. El Alcalde, FERNANDO PIZARRO GARCÍA.