



[SUMARIO]

II AUTORIDADES Y PERSONAL

1. NOMBRAMIENTOS, SITUACIONES E INCIDENCIAS

Consejería de Economía, Empleo y Transformación Digital

Delegación de competencias. Resolución de 3 de junio de 2024, del Consejero, por la que se delegan en la persona titular de la Secretaría General de la Consejería de Infraestructuras, Transporte y Vivienda competencias en materia expropiatoria..... 29364

III OTRAS RESOLUCIONES

Consejería de Presidencia, Interior y Diálogo Social

Convenios. Resolución de 31 de mayo de 2024, de la Secretaría General, por la que se da publicidad al Convenio para el desarrollo de programas formativos de Formación Profesional Dual en el sistema educativo entre la Consejería de Educación, Ciencia y Formación Profesional y Trivium Agronomía y Maquinaria, SL, para el ciclo formativo de Grado Superior en Automoción del IES San José de Badajoz.29368



Convenios. Resolución de 31 de mayo de 2024, de la Secretaría General, por la que se da publicidad al Convenio para el desarrollo de programas formativos de Formación Profesional Dual en el sistema educativo entre la Consejería de Educación, Ciencia y Formación Profesional y Fundación Hospital y Santa Casa de Misericordia, para el ciclo formativo de Grado Medio en Cuidados Auxiliares de Enfermería del IES Puente Ajuda de Olivenza.29376

Convenios. Resolución de 31 de mayo de 2024, de la Secretaría General, por la que se da publicidad al Convenio para el desarrollo de programas formativos de Formación Profesional Dual en el sistema educativo entre la Consejería de Educación, Ciencia y Formación Profesional y Centro de Observación y Teledetección Espacial, SAU, para el ciclo formativo de Grado Superior en Desarrollo de Aplicaciones Web del IES Ágora de Cáceres.29384

Convenios. Resolución de 31 de mayo de 2024, de la Secretaría General, por la que se da publicidad al Convenio para el desarrollo de programas formativos de Formación Profesional Dual en el sistema educativo entre la Consejería de Educación, Ciencia y Formación Profesional y Asociación para el Desarrollo del Valle del Alagón, para el ciclo formativo de Grado Superior en Guía Información y Asistencia Turísticas del IES Sierra de Santa Bárbara de Plasencia. ..29392

Convenios. Resolución de 31 de mayo de 2024, de la Secretaría General, por la que se da publicidad al Convenio para el desarrollo de programas formativos de Formación Profesional Dual en el sistema educativo entre la Consejería de Educación, Ciencia y Formación Profesional y Coexate, S. Cooperativa, para el ciclo formativo de Grado Medio en Atención a Personas en Situaciones de Dependencia del IES Quintana de la Serena de Quintana de la Serena....29400

Convenios. Resolución de 31 de mayo de 2024, de la Secretaría General, por la que se da publicidad al Convenio para el desarrollo de programas formativos de Formación Profesional Dual en el sistema educativo entre la Consejería de Educación, Ciencia y Formación Profesional e Informática Movilizados, CB, para el ciclo formativo de Grado Superior en Administración de Sistemas Informáticos en Red del IES Ágora de Cáceres.29408

Consejería de Agricultura, Ganadería y Desarrollo Sostenible

Autorización ambiental. Resolución de 27 de mayo de 2024, de la Dirección General de Sostenibilidad, por la que se otorga autorización ambiental unificada al proyecto de planta de compostaje, cuyo promotor es Roberto Cabeza Conejo, en el término municipal de Moraleja (Cáceres).29416

Impacto ambiental. Resolución de 28 de mayo de 2024, de la Dirección General de Sostenibilidad, por la que se formula informe de impacto ambiental del proyecto de ampliación del riego de 11,68 ha de olivos y viñas en el polígono 15 parcela 41, a ubicar en Solana de los Barros, promovido por Generoso García Hurtado. Expte.: IA23/1793.29461



Impacto ambiental. Resolución de 28 de mayo de 2024, de la Dirección General de Sostenibilidad, por la que se formula informe de impacto ambiental del proyecto de modificación de concesión de aguas superficiales del embalse de Las Tejoneras de Abajo (río San Juan) consistente en el aumento de la superficie de riego pasando de 18,62 ha a 27,9338 ha e implantación de olivar superintensivo en la finca "Las Tejoneras de Abajo", en el término municipal de Oliva de Mérida (Badajoz), cuya promotora es Rústica Pizarro, SL. Expte.: IA21/1878. **29481**

Impacto ambiental. Resolución de 29 de mayo de 2024, de la Dirección General de Sostenibilidad, por la que se formula informe de impacto ambiental del proyecto de transformación en regadío de 18,1535 hectáreas de olivar, ubicadas en la finca Ramiro, en la parcela 8 del polígono 607 del término municipal de Don Benito, promovido por Julián Gallego Cidoncha. Expte.: IA23/0245. **29501**

Energía eléctrica. Resolución de 30 de mayo de 2024, del Servicio de Ordenación Industrial, Energética y Minera, por la que se otorga autorización administrativa previa a i-DE Redes Eléctricas Inteligentes, SAU, de las instalaciones correspondientes al proyecto denominado "Reforma de un tramo de la LAMT, de 20 kV, 3515-03-"Navalmoral" de la ST "Almaraz", entre los apoyos 2115 y 2140 de la misma (derivación a CT "Espadañal" n.º 140500160), en el término municipal de Navalmoral de la Mata (Cáceres)". Expte.: AT-9482. **29520**

Energía eléctrica. Resolución de 30 de mayo de 2024, del Servicio de Ordenación Industrial, Energética y Minera, por la que se declaran, en concreto, de utilidad pública las instalaciones correspondientes al proyecto denominado "Reforma de un tramo de la LAMT, de 20 kV, 3515-03-"Navalmoral" de la ST "Almaraz", entre los apoyos 2115 y 2140 de la misma (derivación a CT "Espadañal" n.º 140500160), en el término municipal de Navalmoral de la Mata (Cáceres)". Expte.: AT-9482. **29536**

Impacto ambiental. Resolución de 30 de mayo de 2024, de la Dirección General de Sostenibilidad, por la que se formula informe de impacto ambiental del proyecto de transformación de regadío de 13,99 ha de olivos en el polígono 6, parcelas 6, 7, 172, 173, 174 y 175, a ubicar en el término municipal de Lobón, promovido por Río Lacarón, SL. Expte.: IA21/0178. **29541**

Impacto ambiental. Resolución de 31 de mayo de 2024, de la Dirección General de Sostenibilidad, por la que se formula informe de impacto ambiental del proyecto de adecuación y puesta en servicio del "Campamento público de turismo de Puerto Peña", cuya promotora es la Consejería de Cultura, Turismo, Jóvenes y Deporte, en el término municipal de Talarrubias. Expte.: IA24/0149. **29564**



Consejería de Educación, Ciencia y Formación Profesional

Oferta de Empleo Público. Universidad. Resolución de 3 de junio de 2024, de la Consejera, relativa a la autorización de las correspondientes convocatorias de plazas derivadas de la Oferta de Empleo Público de la Universidad de Extremadura correspondiente al año 2023.....**29586**

Consejería de Infraestructuras, Transporte y Vivienda

Sentencias. Ejecución. Resolución de 29 de mayo de 2024, del Consejero, por la que se dispone la ejecución de la sentencia n.º 35/2024, de 5 de marzo, dictada por el Juzgado de lo Contencioso-administrativo n.º 2 de Cáceres, en el procedimiento abreviado n.º 41/2023.....**29592**

V

ANUNCIOS

Consejería de Agricultura, Ganadería y Desarrollo Sostenible

Información pública. Anuncio de 13 de noviembre de 2023 por el que se pone a disposición del público la información relativa al procedimiento de solicitud de autorización ambiental unificada del proyecto de planta de almacenamiento y gestión de chatarra y metales, promovido por Santiago Pujol García, en el término municipal de Segura de León (Badajoz)..**29594**

Expropiaciones. Citación. Anuncio de 21 de mayo de 2024 sobre citación para el levantamiento actas previas a la ocupación de las fincas afectadas por el expediente "Proyecto de ejecución "Cierre entre LAMT "4868-5 Quintana de la Serena" de la ST Castuera y LAMT "4144-3 Quintana" de la ST Zalamea mediante nueva línea de media tensión 20 kV - Quintana de la Serena - (Badajoz)". Término municipal: Quintana de la Serena. Expte.: 06/AT-10177/18294.....**29597**

Información pública. Anuncio de 21 de mayo de 2024 por el que se somete a información pública la petición de autorización administrativa previa de las instalaciones correspondientes a "Proyecto básico y de ejecución, modificación centro de transformación CT Cooperativa, en el término municipal de Ribera del Fresno (Badajoz)". Expte.: 06/AT-1204/18410.....**29599**

Información pública. Anuncio de 21 de mayo de 2024 por el que se somete a información pública la petición de autorización administrativa previa de las instalaciones correspondientes al "Proyecto básico y de ejecución, modificación y ampliación centro de transformación CT Instituto, en el término municipal de Ribera del Fresno (Badajoz)". Expte.: 06/AT-1204/18408.....**29601**



Información pública. Anuncio de 21 de mayo de 2024 por el que se somete a información pública la petición de autorización administrativa previa de las instalaciones correspondientes al "Proyecto básico y de ejecución, modificación centro de transformación CT Polideportivo, en el término municipal de Ribera del Fresno (Badajoz)". Expte.: 06/AT-1204/18409..... **29603**

Desarrollo sostenible. Notificaciones. Anuncio de 1 de junio de 2024 sobre notificación por publicación de trámites asociados al procedimiento de ayudas para el desarrollo sostenible en áreas protegidas, en zonas de reproducción de especies protegidas o en hábitat importante correspondiente a la convocatoria establecida en el Decreto 115/2022, de 31 de agosto, por el que se establecen las bases reguladoras de la concesión de ayudas para el desarrollo sostenible en áreas protegidas, en zonas de reproducción de especies protegidas o en hábitat importante, en la Comunidad Autónoma de Extremadura incluidas en el instrumento de recuperación de la UE para hacer frente al impacto de la crisis COVID-19 y única convocatoria..... **29605**

Diputación Provincial de Badajoz

Tributos. Anuncio de 3 de junio de 2024 sobre relación de Ayuntamientos que han efectuado delegación de competencias y/o encomiendas de gestión en el OAR..... **29607**

Ayuntamiento de Acedera

Información pública. Anuncio de 3 de junio de 2024 sobre adhesión a la Mancomunidad Integral de Servicios "La Serena-Vegas Altas"..... **29609**

Ayuntamiento de Badajoz

Planeamiento. Anuncio de 10 de mayo de 2024 sobre aprobación definitiva de la modificación puntual de ordenación detallada del Plan Parcial "Ampliación del Nevero". **29610**

Ayuntamiento de Casatejada

Información pública. Anuncio de 30 de mayo de 2024 sobre aprobación inicial de Estudio de Detalle..... **29613**

Ayuntamiento de Robledillo de Trujillo

Normas subsidiarias. Anuncio de 31 de mayo de 2024 sobre publicación del Acuerdo del Pleno por el que se aprueba definitivamente la ordenación detallada de la modificación puntual número 6 de las Normas Subsidiarias de Planeamiento Municipal. **29614**



Ayuntamiento de Valdecaballeros

Procesos selectivos. Anuncio de 4 de junio de 2024 por el que se da publicidad a las bases del proceso selectivo para cubrir una plaza de Conductor.....**29627**

Mancomunidad Integral de Servicios Vegas Bajas

Procesos selectivos. Anuncio de 4 de junio de 2024 por el que se da publicidad a la convocatoria para cubrir, mediante el sistema de concurso-oposición, una plaza de Arquitecto/a-Técnico/a, personal laboral fijo, en la Mancomunidad Integral de Servicios Vegas Bajas.**29628**

Mancomunidad Integral Valle del Jerte

Personal laboral. Anuncio de 3 de junio de 2024 sobre contratación de personal laboral fijo en la categoría profesional de Psicóloga de Familia.**29629**

**II****AUTORIDADES Y PERSONAL****1. NOMBRAMIENTOS, SITUACIONES E INCIDENCIAS****CONSEJERÍA DE ECONOMÍA, EMPLEO Y TRANSFORMACIÓN DIGITAL**

RESOLUCIÓN de 3 de junio de 2024, del Consejero, por la que se delegan en la persona titular de la Secretaría General de la Consejería de Infraestructuras, Transporte y Vivienda competencias en materia expropiatoria. (2024061993)

La Consejería de Economía, Empleo y Transformación Digital tiene atribuidas competencias en materia de planificación y coordinación económica y estadística, comercio e inversiones y la política empresarial, promoción de la empresa y apoyo al emprendedor; así como las competencias en materia de trabajo y políticas de empleo, las de sociedad de la información y telecomunicaciones, y las de política tecnológica de carácter corporativo y administración electrónica, competencias asignadas mediante Decreto de la Presidenta 16/2023, de 20 de julio, por el que modifican la denominación y las competencias de las Consejerías que conforman la Administración de la Comunidad Autónoma de Extremadura (DOE número 140, de 21 de julio).

El Decreto 234/2023, de 12 de septiembre, establece la estructura orgánica de la Consejería de Economía, Empleo y Transformación Digital y modifica el Decreto 26/2009, de 27 de febrero, por el que se aprueban los estatutos del Servicio Extremeño Público de Empleo (DOE Extraordinario número 3, de 16 de septiembre). En el artículo 1, apartado 5, se determina que Extremadura Avante, SLU, en virtud de lo dispuesto en la Ley 20/2010, de 28 de diciembre, de concentración empresarial pública en la Comunidad Autónoma de Extremadura, quedará adscrita a la Consejería de Economía, Empleo y Transformación Digital, en cuanto competente en materia de política empresarial, a cuyo titular le corresponderá el ejercicio de los derechos políticos de socio.

La empresa pública Extremadura Avante, SLU, mediante lo dispuesto en el artículo 1 de la Ley 20/2010, se constituyó como una sociedad dominante de un grupo público de sociedades mercantiles autonómicas dependientes de aquélla, entre las que se encuentra Fomento Extremeño de Infraestructuras Industriales, SAU, de la que Extremadura Avante, SLU, es socio único.

Por otro lado, la Junta de Extremadura tiene atribuida la facultad expropiatoria en virtud del artículo 38.b) del Estatuto de Autonomía, en la redacción dada por Ley Orgánica 1/2011, de



28 de enero, de modificación del Estatuto de Autonomía de la Comunidad Autónoma de Extremadura, correspondiendo a las personas titulares de las Consejerías el ejercicio ordinario de esta potestad dentro del ámbito competencial de cada Consejería, de conformidad con lo previsto en la Ley de Expropiación Forzosa de 16 de diciembre de 1954 y su Reglamento, aprobado por Decreto de 26 de abril de 1957, en relación con el artículo 36.k) de la Ley 1/2002, de 28 de febrero, del Gobierno y de la Administración de la Comunidad Autónoma de Extremadura.

Por su parte, el Decreto 238/2023, de 12 de septiembre, por el que se establece la estructura orgánica de la Consejería de Infraestructuras, Transporte y Vivienda (DOE Extraordinario número 3, de 16 de septiembre) indica en el artículo 2.1.d).1.º que será competencia de la Secretaría General la tramitación administrativa de expedientes de expropiación forzosa que se sigan, bien a instancia de los órganos directivos de esta Consejería, o bien por delegación de la persona titular de cualquier otra Consejería de la Junta de Extremadura; así como, la asistencia técnico-jurídica en esta materia a los órganos administrativos de la Administración Autonómica. Para el ejercicio de dicha competencia, se integra en la Secretaría General de la Consejería de Infraestructuras, Transporte y Vivienda, la unidad administrativa denominada Servicio de Expropiaciones.

Razones de eficacia y eficiencia administrativa, además de la experiencia técnica de la citada unidad en la tramitación de los procedimientos administrativos de expropiación en materia de infraestructuras hidráulicas, aconsejan la delegación en la persona titular de la Secretaría General de la Consejería de Infraestructuras, Transporte y Vivienda de la tramitación de la expropiación relativa a la ejecución del proyecto para el bombeo de agua potable, desde la estación de tratamiento de agua potable (ETAP) de Mérida, hasta el Parque de Desarrollo Industrial Sur de Extremadura y el bombeo de aguas residuales, desde la estación de bombeo de aguas residuales (EBAR) del Parque de Desarrollo Industrial Sur de Extremadura hasta la red general de Mérida (Badajoz).

Por Decreto 166/2008, de 1 de agosto, de la Junta de Extremadura (publicado en el DOE número 153, de 7 de agosto) se aprobó definitivamente el Proyecto de Interés Regional (P.I.R.) "Parque de Desarrollo Industrial Sur de Extremadura", consistente en la reclasificación, ordenación y urbanización de terrenos situados en el paraje Dehesa de Aretio en el término municipal de Mérida. Para asegurar la adecuada dotación de servicios en cada una de las parcelas resultantes, se incluyeron las obras que constituyen objeto del P.I.R., así como la eficaz conexión de aquellas a las redes generales correspondientes y la conservación de la funcionalidad de las infraestructuras y servicios ya existentes, conforme determinaba el artículo 60.3 de la Ley 15/2001, de 14 de diciembre, del Suelo y Ordenación Territorial de Extremadura.

Por Decreto 171/2019, de 5 de noviembre, de la Junta de Extremadura (publicado en el DOE número 217, de 11 de noviembre) se modificó el Decreto 166/2008, aprobando defini-



tivamente la modificación n.º 6 del Proyecto de Interés Regional "Parque Industrial Sur de Extremadura", promovida por Parque de Desarrollo Industrial Sur de Extremadura, SAU, consistente en la modificación del proyecto de abastecimiento de agua potable y de la depuración de aguas residuales.

Siendo, entre otras, la finalidad de Fomento Extremeño de Infraestructuras Industriales, SAU, la dotación de servicios al Parque Industrial, surge la necesidad de acometer el tratamiento del ciclo integral del agua, para lo que se requiere la realización de obras necesarias para los suministros definitivos de abastecimiento de agua potable y saneamiento de aguas residuales del Parque Industrial, previa expropiación de los bienes necesarios.

Fomento Extremeño de Infraestructuras Industriales, SAU, actuará como beneficiario de las expropiaciones, en virtud de lo previsto en el artículo 2.2 de la Ley de Expropiación Forzosa, de 16 de diciembre de 1954, en relación con el artículo 3.1 del Decreto de 26 de abril de 1957, por el que se aprueba el Reglamento de la Ley de Expropiación Forzosa.

La delegación de competencias entre órganos no jerárquicamente dependientes está prevista en el artículo 72.5 de la Ley 1/2002, de 28 de febrero, del Gobierno y de la Administración de la Comunidad Autónoma de Extremadura, cuando razones de índole técnica, económica, social, jurídica o territorial lo hagan conveniente, así como en el artículo 9.1 de la Ley 40/2015, de 1 de octubre, de Régimen Jurídico del Sector Público.

Si bien, en este caso, tratándose de órganos no jerárquicamente dependientes, ha sido necesario recabar, de conformidad con lo dispuesto en el artículo 73.1 de la Ley 1/2002, de 28 de febrero, del Gobierno y de la Administración de la Comunidad Autónoma de Extremadura, el preceptivo informe favorable de la persona titular de la Consejería de la que depende el órgano delegado. En este sentido, consta informe emitido por el Consejero de Infraestructuras, Transporte y Vivienda de 29 de mayo 2024.

En virtud de lo expuesto, de conformidad con lo dispuesto en el artículo 9 de la Ley 40/2015, de 1 de octubre, de Régimen Jurídico del Sector Público, en uso de las atribuciones que me confieren el artículo 72 de la Ley 1/2002, de 28 de febrero, del Gobierno y de la Administración de la Comunidad Autónoma de Extremadura, y en cumplimiento de lo dispuesto en su artículo 73 de la Ley 1/2002, de 28 de febrero,

RESUELVO:

Primero. Delegar, de conformidad con lo dispuesto en el artículo 72.5 de la Ley 1/2002, de 28 de febrero, del Gobierno y de la Administración de la Comunidad Autónoma de Extremadura, así como en el artículo 9.1 de la Ley 40/2015, de 1 de octubre, de Régimen Jurídico del Sector Público, en la persona titular de la Secretaría General de la Consejería de Infraestructuras,



Transporte y Vivienda, la competencia para la tramitación y ejecución del procedimiento de expropiación forzosa para la tramitación y ejecución del Proyecto para el bombeo de agua potable desde la ETAP de Mérida hasta el Parque de Desarrollo Industrial Sur de Extremadura y EBAR desde el Parque de Desarrollo Industrial Sur de Extremadura hasta la Red General de Mérida (Badajoz), quedando excluida expresamente de tal delegación la competencia para la tramitación de los procedimientos de gasto asociados al mismo, ya que los gastos que conlleve serán asumidos por la beneficiaria, Fomento Extremeño de Infraestructuras Industriales, SAU.

Segundo. Dejar sin efectos la delegación de competencias en materia de expropiaciones efectuada en la persona titular de la Secretaría General de la Consejería de Economía, Empleo y Transformación Digital en el ámbito competencial de esta Consejería, en virtud del apartado primero.h) de la Resolución de 10 de agosto de 2023, del Consejero, sobre delegación de competencias en diversas materias y delegación de firma (DOE número 157, de 16 de agosto), tan sólo en lo que respecta al objeto de la presente resolución de delegación contenido en su apartado primero.

Tercero. Las resoluciones administrativas que se adopten por delegación en virtud de esta delegación de competencias se considerarán dictadas por el órgano delegante e indicarán expresamente esta circunstancia, con las precisiones que se establecen en el artículo 73.4 de la Ley 1/2002, de 28 de febrero, del Gobierno y de la Administración de la Comunidad Autónoma de Extremadura.

Cuarto. La presente resolución surtirá efectos el mismo día de su publicación en el Diario Oficial de Extremadura.

Mérida, 3 de junio de 2024.

El Consejero,

GUILLERMO SANTAMARÍA GALDÓN

• • •



**III****OTRAS RESOLUCIONES****CONSEJERÍA DE PRESIDENCIA, INTERIOR Y DIÁLOGO SOCIAL**

RESOLUCIÓN de 31 de mayo de 2024, de la Secretaría General, por la que se da publicidad al Convenio para el desarrollo de programas formativos de Formación Profesional Dual en el sistema educativo entre la Consejería de Educación, Ciencia y Formación Profesional y Trivium Agronomía y Maquinaria, SL, para el ciclo formativo de Grado Superior en Automoción del IES San José de Badajoz. (2024061924)

Habiéndose firmado el día 21 de mayo de 2024, el Convenio para el desarrollo de programas formativos de Formación Profesional Dual en el sistema educativo entre la Consejería de Educación, Ciencia y Formación Profesional y Trivium Agronomía y Maquinaria, SL, para el ciclo formativo de Grado Superior en Automoción del IES San José de Badajoz, de conformidad con lo previsto en el artículo 8 del Decreto 217/2013, de 19 de noviembre, por el que se regula el Registro General de Convenios de la Administración de la Comunidad Autónoma de Extremadura,

RESUELVO:

La publicación en el Diario Oficial de Extremadura del Convenio que figura como anexo de la presente resolución.

Mérida, 31 de mayo de 2024.

El Secretario General,
DAVID GONZÁLEZ GIL



CONVENIO PARA EL DESARROLLO DE PROGRAMAS FORMATIVOS DE FORMACIÓN PROFESIONAL DUAL EN EL SISTEMA EDUCATIVO ENTRE LA CONSEJERÍA DE EDUCACIÓN, CIENCIA Y FORMACIÓN PROFESIONAL Y TRIVIUM AGRONOMÍA Y MAQUINARIA, SL, PARA EL CICLO FORMATIVO DE GRADO SUPERIOR EN AUTOMOCIÓN DEL IES SAN JOSÉ DE BADAJOZ

Mérida, 21 de mayo de 2024.

REUNIDOS

De una parte, el Ilmo. Sr. Secretario General de la Consejería de Educación, Ciencia y Formación Profesional de la Junta de Extremadura, don Francisco Eugenio Pozo Pitel, cargo para el que fue nombrado por Decreto 99/2023, de 28 de julio (DOE núm. 146, de 31 de julio), en virtud de la delegación efectuada mediante Resolución de 9 de agosto de 2023, de la Consejera (DOE núm. 156, de 14 de agosto), en representación de la Consejería de Educación, Ciencia y Formación Profesional.

Y de otra, la empresa Trivium Agronomía y Maquinaria, SL, con CIF B44776052 y domicilio en avda. Averroes, 12, código postal 41020 Sevilla, Sevilla, con teléfono de contacto _____, correo electrónico _____ y Don José Miguel Alda Bueno, como representante de la misma.

Las partes reconocen capacidad y legitimidad para convenir, a cuyo efecto.

EXPONEN

1. Que el objetivo del presente convenio entre las entidades a las que representan para el desarrollo de un proyecto de formación profesional dual en el sistema educativo.
2. Que el apartado 1 del artículo 75 de la Ley 2/2011, de 4 de marzo, de Economía Sostenible insta a las administraciones educativas y laborales a propiciar la colaboración con las empresas y entidades empresariales, en particular a través de la impartición por éstas, de módulos profesionales incluidos en títulos de formación profesional en sus instalaciones para garantizar que la formación se realice con los equipamientos más actuales [apartado 2.b)].
3. Que el Real Decreto 1529/2012, de 8 de noviembre, por el que se desarrolla el contrato para la formación y el aprendizaje y se establecen las bases de la formación profesional dual, fija en su Título III, bajo la rúbrica Formación profesional dual del sistema educativo, el marco para el desarrollo de proyectos de formación profesional dual en el sistema educativo, con la coparticipación de los centros educativos y las empresas colaboradoras.
4. Que el apartado 1 del artículo 29 del Real Decreto 1529/2012, de 8 de noviembre, establece que los centros educativos autorizados para impartir ciclos formativos de formación



profesional podrán suscribir convenios con empresas del sector correspondiente, de acuerdo con lo que determine la normativa autonómica.

5. Que el apartado 3.b) del artículo 97 del Real Decreto 659/2023, de 18 de julio, por el que se desarrolla la ordenación del Sistema de Formación Profesional, establece que las administraciones educativas promoverán, en el marco de sus respectivas competencias y con el fin de propiciar la adquisición de las correspondientes competencias, la autonomía pedagógica, organizativa y de gestión de los centros que impartan formación profesional, facilitando en todo caso el trabajo en equipo del profesorado y el desarrollo de planes de formación, la movilidad en centros y empresas, la investigación aplicada y la innovación en su ámbito docente, así como las actuaciones que favorezcan la mejora continua de los procesos formativos.

ACUERDAN

1. Suscribir el presente convenio para el desarrollo de un proyecto de formación profesional dual en el sistema educativo.
2. Incorporar al presente convenio, a lo largo del periodo de vigencia, las relaciones nominales de alumnos y alumnas acogidos al mismo (Anexo II), el programa de formación (Anexo III. a y b) que podrá ser modificado y adaptado en función de las necesidades del desarrollo del mismo, y los documentos necesarios que faciliten su seguimiento y evaluación.
3. Formalizar el presente convenio de acuerdo con las siguientes,

CLÁUSULAS

Primera. El alumnado seleccionado, hasta 20 estudiantes, del ciclo formativo de Grado Superior en Automoción (TMV3-1), desarrollarán las actividades formativas programadas en el Anexo IIIa y Anexo IIIb, que podrán ser modificadas y adaptadas en función de las necesidades del desarrollo de las mismas, en los locales de los centros de trabajo de la empresa colaboradora o, en su caso, en aquellos lugares en los que la empresa desarrolle su actividad productiva, sin que ello implique relación laboral alguna con ninguna de las dependencias pertenecientes a la empresa Trivium Agronomía y Maquinaria, SL.

También podrá desarrollarse esta labor en el centro educativo cuando las empresas carezcan de espacios para tales usos, debiendo, en todo caso, ser la docencia impartida por personal de la empresa.

Será en el programa formativo donde se concrete la distribución horaria y jornada de participación de los estudiantes en el centro educativo y en las empresas, pudiéndose organizar por días a la semana, por semanas, por quincenas o por meses.



Segunda. La empresa o centro de trabajo colaborador se compromete al cumplimiento de la programación de las actividades formativas que han sido acordadas con el IES San José de Badajoz, a realizar su seguimiento y la valoración del progreso del alumnado y, junto con el tutor o la tutora del mencionado centro educativo, a la revisión de la programación, si una vez iniciado el mismo y a la vista de los resultados, fuera necesario.

Tercera. La empresa o centro de trabajo colaborador nombrará un responsable (tutor/a-coordinador/a) para la coordinación de las actividades formativas a realizar en el centro de trabajo, que garantizará la orientación y consulta del alumno o alumna, facilitará las relaciones con el Departamento de la Familia Profesional implicado del centro educativo, aportará los informes valorativos que contribuyan a la evaluación y facilitará el acceso a la empresa para llevar a cabo las actuaciones de valoración y supervisión del proceso.

Cuarta. La empresa o centro de trabajo colaborador informará a los representantes de los trabajadores de la relación nominal de estudiantes y del contenido del programa formativo (actividades, calendario, horarios y localización) que desarrollarán los alumnos y alumnas sujetos a este convenio.

Quinta. Cualquier eventualidad de accidente que pudiera producirse será contemplada a tenor del Seguro Escolar, de acuerdo con la Reglamentación establecida por el Decreto 2078/1971, de 13 de agosto.

No obstante lo anterior, la Consejería de Educación, Ciencia y Formación Profesional suscribirá un seguro adicional para mejorar indemnizaciones, cubrir daños a terceros o responsabilidad civil.

Sexta. La Administración educativa notificará al Área Funcional de Trabajo e Inmigración del Ministerio de Trabajo y Economía Social una copia del presente convenio, y pondrá a su disposición en caso de que lo solicite la relación de alumnos y alumnas que, en cada período de tiempo, estén llevando a cabo el programa formativo en la empresa colaboradora.

Séptima. La Administración educativa podrá proporcionar al tutor/a-coordinador/a y resto de personal de la empresa colaboradora implicados en el proceso de formación y aprendizaje un curso de formación sobre metodología docente y uso de plataformas docentes.

Octava. El centro educativo se compromete al cumplimiento de la programación de las actividades formativas que han sido acordadas con la empresa colaboradora, a realizar su seguimiento y la valoración del progreso de los estudiantes y, junto con el tutor/a de la empresa colaboradora, a la revisión de la programación, si una vez iniciado el mismo y a la vista de los resultados, fuera necesario.



Novena. El centro educativo nombrará un responsable (tutor/a-coordinador/a) para la coordinación de las actividades formativas, que garantizará la orientación y consulta del alumnado y facilitará las relaciones con la empresa colaboradora.

Décima. El profesorado participante en el proyecto de Formación Profesional Dual del ciclo formativo de Grado Superior en Automoción (TMV3-1), tendrá como funciones:

- a) Participar, en su caso, en la elaboración, revisión y actualización de las programaciones didácticas, fijando el programa formativo de acuerdo con la empresa colaboradora.
- b) Asistir a las reuniones de coordinación del proyecto.
- c) Participar en las actividades de formación organizadas por la Consejería de Educación, Ciencia y Formación Profesional.
- d) Realizar las actividades de coordinación necesarias para el adecuado desarrollo del proyecto.
- e) Evaluar a los y las estudiantes teniendo en cuenta, en su caso, las aportaciones del profesorado de la empresa y el resultado de las actividades desarrolladas en la misma.

Undécima. Las personas designadas como responsables (tutoras/coordinadoras) tendrán las siguientes funciones:

- a) Realizar el seguimiento y coordinación del equipo de docentes y formadores que integren el proyecto, coordinando sus actividades y, en su caso, los departamentos implicados.
- b) Velar por la correcta implantación del nuevo modelo metodológico, curricular y organizativo, coordinando el diseño y desarrollo de la programación didáctica y el programa formativo.
- c) Revisar y trasladar las programaciones didácticas y memorias finales.
- d) Participar en tareas de formación.
- e) Coordinar las reuniones mensuales de control en las que se hará seguimiento de cada uno de los estudiantes.
- f) Tutelar los procesos de evaluación de los distintos módulos profesionales, teniendo en cuenta las aportaciones de los formadores de la empresa y el resultado de las actividades desarrolladas en la misma.



Duodécima. El centro educativo informará a los estudiantes, con anterioridad a la matrícula en el ciclo de acuerdo con el artículo 8.3 del Decreto 100/2014, entre otros, sobre los siguientes aspectos:

- a. Las finalidades de la formación profesional dual.
- b. La distribución temporal de la actividad formativa en el centro educativo y en la empresa colaboradora.
- c. El contenido del convenio suscrito entre el centro educativo y la empresa colaboradora.
- d. Régimen de becas.
- e. Normas internas de funcionamiento de la empresa.
- f. Circunstancias que pueden dar lugar a la interrupción, suspensión o exclusión del estudiante del proyecto de Formación Profesional Dual de acuerdo con el reglamento de régimen interno de los centros educativos y el régimen de infracciones y sanciones establecido en las normas de funcionamiento de la empresa.

Decimotercera. La selección del alumnado responde a las siguientes exigencias:

- Criterios académicos generales de acceso a enseñanzas de formación profesional del sistema educativo.
- Realización de pruebas teórico/prácticas en los siguientes módulos/ámbitos:
El desarrollo de estas pruebas podrá ser con la siguiente metodología:
 - De desarrollo.
 - Tipo test.
- Entrevista personal por la empresa colaboradora y/o centro educativo.
- Test psicotécnicos por la empresa colaboradora y/o centro educativo.
- Reconocimiento médico.
- Otros (especificar): calificaciones, y asistencia a clase durante el primer trimestre del primer curso y la motivación del alumnado en caso de empate.



Decimocuarta. Los estudiantes relacionados en el Anexo II cuando cursen segundo curso del ciclo tendrán derecho a beca en las siguientes condiciones:

- Por la Administración educativa, en la cuantía de euros/mes.
- Por la empresa colaboradora, en la cuantía de euros/mes.
- Otras entidades (especificar): en la cuantía deeuros/mes.
- No se concederá beca.

Decimoquinta. En todo momento el alumnado irá provisto en la empresa del DNI y tarjeta de identificación del centro educativo.

Decimosexta. Los estudiantes participantes en los proyectos de formación profesional dual del sistema educativo habrán de someterse al proceso de selección fijado en este convenio.

Decimoséptima. Los estudiantes y tutores legales, en su caso, deberán adoptar, suscribiendo el modelo normalizado establecido al efecto (Anexo IV), el compromiso de cumplir las condiciones del proyecto y de la empresa participante establecidas en el convenio.

Decimoctava. Se establece formación complementaria:

- No.
- Sí¹ (especificar):

Decimonovena. Este convenio entra en vigor desde el momento de la firma del mismo y tendrá una duración de cuatro años.

Vigésima. En lo no contemplado en el convenio y sus Anexos será de aplicación el Real Decreto 1529/2012, de 8 de noviembre, y demás normativa de aplicación.

Vigésimo primera. El presente convenio podrá extinguirse por mutuo acuerdo, por expiración del tiempo convenido o por denuncia de cualquiera de las partes, que será comunicada a la otra con una antelación mínima de treinta días, arbitrando en todo caso por la empresa las medidas necesarias para que el alumnado que haya iniciado el proyecto en modalidad dual pueda completarlo, hasta la obtención del título y que estén en todo caso basadas en alguna de las siguientes causas:

- a. Cese de actividades del centro educativo o de la empresa colaboradora.
- b. Fuerza mayor que imposibilite el desarrollo de las actividades programadas.

¹ Su desarrollo se concreta en el programa de formación.



- c. Incumplimiento de las cláusulas establecidas en el convenio, inadecuación pedagógica de las actividades formativas programadas o vulneración de las normas que, en relación con la realización de las actividades programadas, estén en cada caso vigentes.

Igualmente se podrá rescindir para un determinado alumno, alumna o grupo de estudiantes, por cualquiera de las partes firmantes, y ser excluido de su participación en el convenio por decisión unilateral del centro educativo, de la empresa colaboradora, o conjunta de ambos, en los siguientes supuestos:

- a. Faltas repetidas de asistencia y/o puntualidad no justificadas, previa audiencia del interesado.
- b. Actitud incorrecta o falta de aprovechamiento, previa audiencia del interesado.

Vigésimo segunda. Según lo establecido en el apartado 4.b) de la disposición adicional quincuagésima segunda del Real Decreto 8/2015, de 30 de octubre, que a partir del 1 de enero de 2024, fecha de entrada en vigor de la citada DA 52.^a, el cumplimiento de las obligaciones de Seguridad Social respecto de las prácticas no remuneradas del alumnado, corresponderán íntegramente a la Consejería de Educación, Ciencia y Formación Profesional de la Junta de Extremadura responsable de la oferta educativa, asumiendo la condición de empresario en todos y cada uno de los términos recogidos en la citada disposición adicional.

El Secretario General de la Consejería de Educación, Ciencia y Formación Profesional (PD, Resolución de 9 de agosto de 2023, DOE núm. 156, de 14 de agosto),

D. FRANCISCO EUGENIO POZO PITEL

El representante legal de Trivium Agronomía y Maquinaria, SL,

D. JOSÉ MIGUEL ALDA BUENO



RESOLUCIÓN de 31 de mayo de 2024, de la Secretaría General, por la que se da publicidad al Convenio para el desarrollo de programas formativos de Formación Profesional Dual en el sistema educativo entre la Consejería de Educación, Ciencia y Formación Profesional y Fundación Hospital y Santa Casa de Misericordia, para el ciclo formativo de Grado Medio en Cuidados Auxiliares de Enfermería del IES Puente Ajuda de Olivenza. (2024061925)

Habiéndose firmado el día 21 de mayo de 2024, el Convenio para el desarrollo de programas formativos de Formación Profesional Dual en el sistema educativo entre la Consejería de Educación, Ciencia y Formación Profesional y Fundación Hospital y Santa Casa de Misericordia, para el ciclo formativo de Grado Medio en Cuidados Auxiliares de Enfermería del IES Puente Ajuda de Olivenza, de conformidad con lo previsto en el artículo 8 del Decreto 217/2013, de 19 de noviembre, por el que se regula el Registro General de Convenios de la Administración de la Comunidad Autónoma de Extremadura,

RESUELVO:

La publicación en el Diario Oficial de Extremadura del Convenio que figura como anexo de la presente resolución.

Mérida, 31 de mayo de 2024.

El Secretario General,
DAVID GONZÁLEZ GIL



CONVENIO PARA EL DESARROLLO DE PROGRAMAS FORMATIVOS DE FORMACIÓN PROFESIONAL DUAL EN EL SISTEMA EDUCATIVO ENTRE LA CONSEJERÍA DE EDUCACIÓN, CIENCIA Y FORMACIÓN PROFESIONAL Y FUNDACIÓN HOSPITAL Y SANTA CASA DE MISERICORDIA, PARA EL CICLO FORMATIVO DE GRADO MEDIO EN CUIDADOS AUXILIARES DE ENFERMERÍA DEL IES PUENTE AJUDA DE OLIVENZA

Mérida, 21 de mayo de 2024.

REUNIDOS

De una parte, el Ilmo. Sr. Secretario General de la Consejería de Educación, Ciencia y Formación Profesional de la Junta de Extremadura, don Francisco Eugenio Pozo Pitel, cargo para el que fue nombrado por Decreto 2/2024, de 9 de enero (DOE núm. 7, de 10 de enero de 2024), en virtud de la delegación efectuada mediante Resolución de 9 de agosto de 2023, de la Consejera (DOE núm. 156, de 14 de agosto), en representación de la Consejería de Educación, Ciencia y Formación Profesional.

Y de otra, la Fundación Hospital y Santa Casa de Misericordia, con NIF G06016653 y domicilio en c/ Caridad, n.º 10, código postal 06100 Olivenza, Badajoz, con teléfono de contacto _____, correo electrónico _____ y Don Aniceto Damián Fernández Méndez, como representante de la misma.

Las partes reconocen capacidad y legitimidad para convenir, a cuyo efecto.

EXPONEN

1. Que el objetivo del presente convenio entre las entidades a las que representan para el desarrollo de un proyecto de formación profesional dual en el sistema educativo.
2. Que el apartado 1 del artículo 75 de la Ley 2/2011, de 4 de marzo, de Economía Sostenible insta a las administraciones educativas y laborales a propiciar la colaboración con las empresas y entidades empresariales, en particular a través de la impartición por éstas, de módulos profesionales incluidos en títulos de formación profesional en sus instalaciones para garantizar que la formación se realice con los equipamientos más actuales [apartado 2.b)].
3. Que el Real Decreto 1529/2012, de 8 de noviembre, por el que se desarrolla el contrato para la formación y el aprendizaje y se establecen las bases de la formación profesional dual, fija en su Título III, bajo la rúbrica Formación profesional dual del sistema educativo, el marco para el desarrollo de proyectos de formación profesional dual en el sistema educativo, con la coparticipación de los centros educativos y las empresas colaboradoras.



4. Que el apartado 1 del artículo 29 del Real Decreto 1529/2012, de 8 de noviembre, establece que los centros educativos autorizados para impartir ciclos formativos de formación profesional podrán suscribir convenios con empresas del sector correspondiente, de acuerdo con lo que determine la normativa autonómica.
5. Que el apartado 3.b) del artículo 97 del Real Decreto 659/2023, de 18 de julio, por el que se desarrolla la ordenación del Sistema de Formación Profesional, establece que las administraciones educativas promoverán, en el marco de sus respectivas competencias y con el fin de propiciar la adquisición de las correspondientes competencias, la autonomía pedagógica, organizativa y de gestión de los centros que impartan formación profesional, facilitando en todo caso el trabajo en equipo del profesorado y el desarrollo de planes de formación, la movilidad en centros y empresas, la investigación aplicada y la innovación en su ámbito docente, así como las actuaciones que favorezcan la mejora continua de los procesos formativos.

ACUERDAN

1. Suscribir el presente convenio para el desarrollo de un proyecto de formación profesional dual en el sistema educativo.
2. Incorporar al presente convenio, a lo largo del periodo de vigencia, las relaciones nominales de alumnos y alumnas acogidos al mismo (Anexo II), el programa de formación (Anexo III. a y b) que podrá ser modificado y adaptado en función de las necesidades del desarrollo del mismo, y los documentos necesarios que faciliten su seguimiento y evaluación.
3. Formalizar el presente convenio de acuerdo con las siguientes,

CLÁUSULAS

Primera. El alumnado seleccionado, hasta 4 estudiantes, del ciclo formativo de Grado Medio en Cuidados Auxiliares de Enfermería (SAN21), desarrollarán las actividades formativas programadas en el Anexo IIIa y Anexo IIIb, que podrán ser modificadas y adaptadas en función de las necesidades del desarrollo de las mismas, en los locales de los centros de trabajo de la empresa colaboradora o, en su caso, en aquellos lugares en los que la empresa desarrolle su actividad productiva, sin que ello implique relación laboral alguna con ninguna de las dependencias pertenecientes a la empresa Fundación Hospital y Santa Casa de Misericordia.

También podrá desarrollarse esta labor en el centro educativo cuando las empresas carezcan de espacios para tales usos, debiendo, en todo caso, ser la docencia impartida por personal de la empresa.



Será en el programa formativo donde se concrete la distribución horaria y jornada de participación de los estudiantes en el centro educativo y en las empresas, pudiéndose organizar por días a la semana, por semanas, por quincenas o por meses.

Segunda. La empresa o centro de trabajo colaborador se compromete al cumplimiento de la programación de las actividades formativas que han sido acordadas con el IES Puente Ajuda de Olivenza, a realizar su seguimiento y la valoración del progreso del alumnado y, junto con el tutor o la tutora del mencionado centro educativo, a la revisión de la programación, si una vez iniciado el mismo y a la vista de los resultados, fuera necesario.

Tercera. La empresa o centro de trabajo colaborador nombrará un responsable (tutor/a-coordinador/a) para la coordinación de las actividades formativas a realizar en el centro de trabajo, que garantizará la orientación y consulta del alumno o alumna, facilitará las relaciones con el Departamento de la Familia Profesional implicado del centro educativo, aportará los informes valorativos que contribuyan a la evaluación y facilitará el acceso a la empresa para llevar a cabo las actuaciones de valoración y supervisión del proceso.

Cuarta. La empresa o centro de trabajo colaborador informará a los representantes de los trabajadores de la relación nominal de estudiantes y del contenido del programa formativo (actividades, calendario, horarios y localización) que desarrollarán los alumnos y alumnas sujetos a este convenio.

Quinta. Cualquier eventualidad de accidente que pudiera producirse será contemplada a tenor del Seguro Escolar, de acuerdo con la Reglamentación establecida por el Decreto 2078/1971, de 13 de agosto.

No obstante lo anterior, la Consejería de Educación, Ciencia y Formación Profesional suscribirá un seguro adicional para mejorar indemnizaciones, cubrir daños a terceros o responsabilidad civil.

Sexta. La Administración educativa notificará al Área Funcional de Trabajo e Inmigración del Ministerio de Trabajo y Economía Social una copia del presente convenio, y pondrá a su disposición en caso de que lo solicite la relación de alumnos y alumnas que, en cada período de tiempo, estén llevando a cabo el programa formativo en la empresa colaboradora.

Séptima. La Administración educativa podrá proporcionar al tutor/a-coordinador/a y resto de personal de la empresa colaboradora implicados en el proceso de formación y aprendizaje un curso de formación sobre metodología docente y uso de plataformas docentes.

Octava. El centro educativo se compromete al cumplimiento de la programación de las actividades formativas que han sido acordadas con la empresa colaboradora, a realizar su segui-



miento y la valoración del progreso de los estudiantes y, junto con el tutor/a de la empresa colaboradora, a la revisión de la programación, si una vez iniciado el mismo y a la vista de los resultados, fuera necesario.

Novena. El centro educativo nombrará un responsable (tutor/a-coordinador/a) para la coordinación de las actividades formativas, que garantizará la orientación y consulta del alumnado y facilitará las relaciones con la empresa colaboradora.

Décima. El profesorado participante en el proyecto de Formación Profesional Dual del ciclo formativo de Grado Medio en Cuidados Auxiliares de Enfermería (SAN21), tendrá como funciones:

- a) Participar, en su caso, en la elaboración, revisión y actualización de las programaciones didácticas, fijando el programa formativo de acuerdo con la empresa colaboradora.
- b) Asistir a las reuniones de coordinación del proyecto.
- c) Participar en las actividades de formación organizadas por la Consejería de Educación, Ciencia y Formación Profesional.
- d) Realizar las actividades de coordinación necesarias para el adecuado desarrollo del proyecto.
- e) Evaluar a los y las estudiantes teniendo en cuenta, en su caso, las aportaciones del profesorado de la empresa y el resultado de las actividades desarrolladas en la misma.

Undécima. Las personas designadas como responsables (tutoras/coordinadoras) tendrán las siguientes funciones:

- a) Realizar el seguimiento y coordinación del equipo de docentes y formadores que integren el proyecto, coordinando sus actividades y, en su caso, los departamentos implicados.
- b) Velar por la correcta implantación del nuevo modelo metodológico, curricular y organizativo, coordinando el diseño y desarrollo de la programación didáctica y el programa formativo.
- c) Revisar y trasladar las programaciones didácticas y memorias finales.
- d) Participar en tareas de formación.
- e) Coordinar las reuniones mensuales de control en las que se hará seguimiento de cada uno de los estudiantes.



- f) Tutelar los procesos de evaluación de los distintos módulos profesionales, teniendo en cuenta las aportaciones de los formadores de la empresa y el resultado de las actividades desarrolladas en la misma.

Duodécima. El centro educativo informará a los estudiantes, con anterioridad a la matrícula en el ciclo de acuerdo con el artículo 8.3 del Decreto 100/2014, entre otros, sobre los siguientes aspectos:

- a. Las finalidades de la formación profesional dual.
- b. La distribución temporal de la actividad formativa en el centro educativo y en la empresa colaboradora.
- c. El contenido del convenio de colaboración suscrito entre el centro educativo y la empresa colaboradora.
- d. Régimen de becas.
- e. Normas internas de funcionamiento de la empresa.
- f. Circunstancias que pueden dar lugar a la interrupción, suspensión o exclusión del estudiante del proyecto de Formación Profesional Dual de acuerdo con el reglamento de régimen interno de los centros educativos y el régimen de infracciones y sanciones establecido en las normas de funcionamiento de la empresa.

Decimotercera. La selección del alumnado responde a las siguientes exigencias:

- Criterios académicos generales de acceso a enseñanzas de formación profesional del sistema educativo.
- Realización de pruebas teórico/prácticas en los siguientes módulos/ámbitos:
 - El desarrollo de estas pruebas podrá ser con la siguiente metodología:
 - De desarrollo.
 - Tipo test.
 - Entrevista personal por la empresa colaboradora y/o centro educativo.
 - Test psicotécnicos por la empresa colaboradora y/o centro educativo.
 - Reconocimiento médico.



- Otros (especificar): calificaciones, y asistencia a clase durante el primer trimestre del primer curso y la motivación del alumnado en caso de empate.

Decimocuarta. Los estudiantes relacionados en el Anexo II cuando cursen segundo curso del ciclo tendrán derecho a beca en las siguientes condiciones:

- Por la Administración educativa, en la cuantía de euros/mes.
- Por la empresa colaboradora, en la cuantía de euros/mes.
- Otras entidades (especificar): en la cuantía deeuros/mes.
- No se concederá beca.

Decimoquinta. En todo momento el alumnado irá provisto en la empresa del DNI y tarjeta de identificación del centro educativo.

Decimosexta. Los estudiantes participantes en los proyectos de formación profesional dual del sistema educativo habrán de someterse al proceso de selección fijado en este convenio de colaboración.

Decimoséptima. Los estudiantes y tutores legales, en su caso, deberán adoptar, suscribiendo el modelo normalizado establecido al efecto (Anexo IV), el compromiso de cumplir las condiciones del proyecto y de la empresa participante establecidas en el convenio de colaboración.

Decimoctava. Se establece formación complementaria:

- No.
- Sí¹ (especificar):

Decimonovena. Este convenio entra en vigor desde el momento de la firma del mismo y tendrá una duración de cuatro años.

Vigésima. En lo no contemplado en el convenio y sus Anexos será de aplicación el Real Decreto 1529/2012, de 8 de noviembre, y demás normativa de aplicación.

Vigésimo primera. El presente convenio podrá extinguirse por mutuo acuerdo, por expiración del tiempo convenido o por denuncia de cualquiera de las partes, que será comunicada a la otra con una antelación mínima de treinta días, arbitrándose en todo caso por la empresa las medidas necesarias para que el alumnado que haya iniciado el proyecto en modalidad dual pueda completarlo, hasta la obtención del título y que estén en todo caso basadas en alguna de las siguientes causas:

¹ Su desarrollo se concreta en el programa de formación.



- a. Cese de actividades del centro educativo o de la empresa colaboradora.
- b. Fuerza mayor que imposibilite el desarrollo de las actividades programadas.
- c. Incumplimiento de las cláusulas establecidas en el convenio de colaboración, inadecuación pedagógica de las actividades formativas programadas o vulneración de las normas que, en relación con la realización de las actividades programadas, estén en cada caso vigentes.

Igualmente se podrá rescindir para un determinado alumno, alumna o grupo de estudiantes, por cualquiera de las partes firmantes, y ser excluido de su participación en el convenio por decisión unilateral del centro educativo, de la empresa colaboradora, o conjunta de ambos, en los siguientes supuestos:

- a. Faltas repetidas de asistencia y/o puntualidad no justificadas, previa audiencia del interesado.
- b. Actitud incorrecta o falta de aprovechamiento, previa audiencia del interesado.

Vigésimo segunda. Según lo establecido en el apartado 4.b) de la disposición adicional quincuagésima segunda del Real Decreto 8/2015, de 30 de octubre, a partir del 1 de enero de 2024, fecha de entrada en vigor de la citada DA 52.^a, el cumplimiento de las obligaciones de Seguridad Social respecto de las prácticas no remuneradas del alumnado, corresponderán íntegramente a la Consejería de Educación, Ciencia y Formación Profesional de la Junta de Extremadura responsable de la oferta educativa, asumiendo la condición de empresario en todos y cada uno de los términos recogidos en la citada disposición adicional.

El Secretario General de la Consejería de
Educación, Ciencia y Formación Profesional
(PD, Resolución de 9 de agosto de 2023,
DOE núm. 156, de 14 de agosto),
D. FRANCISCO EUGENIO POZO PITEL

El representante legal de
Fundación Hospital y Santa Casa de
Misericordia,
D. ANICETO DAMIÁN FERNÁNDEZ MÉNDEZ





RESOLUCIÓN de 31 de mayo de 2024, de la Secretaría General, por la que se da publicidad al Convenio para el desarrollo de programas formativos de Formación Profesional Dual en el sistema educativo entre la Consejería de Educación, Ciencia y Formación Profesional y Centro de Observación y Teledetección Espacial, SAU, para el ciclo formativo de Grado Superior en Desarrollo de Aplicaciones Web del IES Ágora de Cáceres. (2024061930)

Habiéndose firmado el día 24 de mayo de 2024, el Convenio para el desarrollo de programas formativos de Formación Profesional Dual en el sistema educativo entre la Consejería de Educación, Ciencia y Formación Profesional y Centro de Observación y Teledetección Espacial, SAU, para el ciclo formativo de Grado Superior en Desarrollo de Aplicaciones Web del IES Ágora de Cáceres, de conformidad con lo previsto en el artículo 8 del Decreto 217/2013, de 19 de noviembre, por el que se regula el Registro General de Convenios de la Administración de la Comunidad Autónoma de Extremadura,

RESUELVO:

La publicación en el Diario Oficial de Extremadura del Convenio que figura como anexo de la presente resolución.

Mérida, 31 de mayo de 2024.

El Secretario General,
DAVID GONZÁLEZ GIL



CONVENIO PARA EL DESARROLLO DE PROGRAMAS FORMATIVOS DE FORMACIÓN PROFESIONAL DUAL EN EL SISTEMA EDUCATIVO ENTRE LA CONSEJERÍA DE EDUCACIÓN, CIENCIA Y FORMACIÓN PROFESIONAL Y CENTRO DE OBSERVACIÓN Y TELEDETECCIÓN ESPACIAL, SAU, PARA EL CICLO FORMATIVO DE GRADO SUPERIOR EN DESARROLLO DE APLICACIONES WEB DEL IES ÁGORA DE CÁCERES

Mérida, 24 de mayo de 2024.

REUNIDOS

De una parte, el Ilmo. Sr. Secretario General de la Consejería de Educación, Ciencia y Formación Profesional de la Junta de Extremadura, don Francisco Eugenio Pozo Pitel, cargo para el que fue nombrado por Decreto 2/2024, de 9 de enero (DOE núm. 7, de 10 de enero de 2024), en virtud de la delegación efectuada mediante Resolución de 9 de agosto de 2023, de la Consejera (DOE núm. 156, de 14 de agosto), en representación de la Consejería de Educación, Ciencia y Formación Profesional.

Y de otra, la empresa Centro de Observación y Teledetección Espacial, SAU, con NIF A47461066 y domicilio en calle Luis Proust n.º 17 (Pt. Tecnológico De Boecillo), código postal 47151 Boecillo, Valladolid, con teléfono de contacto _____, correo electrónico _____ y Doña Beatriz Martínez Hevia, como representante de la misma.

Las partes reconocen capacidad y legitimidad para convenir, a cuyo efecto.

EXPONEN

1. Que el objetivo del presente convenio entre las entidades a las que representan para el desarrollo de un proyecto de formación profesional dual en el sistema educativo.
2. Que el apartado 1 del artículo 75 de la Ley 2/2011, de 4 de marzo, de Economía Sostenible insta a las administraciones educativas y laborales a propiciar la colaboración con las empresas y entidades empresariales, en particular a través de la impartición por éstas, de módulos profesionales incluidos en títulos de formación profesional en sus instalaciones para garantizar que la formación se realice con los equipamientos más actuales [apartado 2.b)].
3. Que el Real Decreto 1529/2012, de 8 de noviembre, por el que se desarrolla el contrato para la formación y el aprendizaje y se establecen las bases de la formación profesional dual, fija en su Título III, bajo la rúbrica Formación profesional dual del sistema educativo, el marco para el desarrollo de proyectos de formación profesional dual en el sistema educativo, con la coparticipación de los centros educativos y las empresas colaboradoras.



4. Que el apartado 1 del artículo 29 del Real Decreto 1529/2012, de 8 de noviembre, establece que los centros educativos autorizados para impartir ciclos formativos de formación profesional podrán suscribir convenios con empresas del sector correspondiente, de acuerdo con lo que determine la normativa autonómica.
5. Que el apartado 3.b) del artículo 97 del Real Decreto 659/2023, de 18 de julio, por el que se desarrolla la ordenación del Sistema de Formación Profesional, establece que las administraciones educativas promoverán, en el marco de sus respectivas competencias y con el fin de propiciar la adquisición de las correspondientes competencias, la autonomía pedagógica, organizativa y de gestión de los centros que impartan formación profesional, facilitando en todo caso el trabajo en equipo del profesorado y el desarrollo de planes de formación, la movilidad en centros y empresas, la investigación aplicada y la innovación en su ámbito docente, así como las actuaciones que favorezcan la mejora continua de los procesos formativos.

ACUERDAN

1. Suscribir el presente convenio para el desarrollo de un proyecto de formación profesional dual en el sistema educativo.
2. Incorporar al presente convenio, a lo largo del periodo de vigencia, las relaciones nominales de alumnos y alumnas acogidos al mismo (Anexo II), el programa de formación (Anexo III. a y b) que podrá ser modificado y adaptado en función de las necesidades del desarrollo del mismo, y los documentos necesarios que faciliten su seguimiento y evaluación.
3. Formalizar el presente convenio de acuerdo con las siguientes,

CLÁUSULAS

Primera. El alumnado seleccionado, hasta 4 estudiantes, del ciclo formativo de Grado Superior en Desarrollo de Aplicaciones Web (IFC3-3), desarrollarán las actividades formativas programadas en el Anexo IIIa y Anexo IIIb, que podrán ser modificadas y adaptadas en función de las necesidades del desarrollo de las mismas, en los locales de los centros de trabajo de la empresa colaboradora o, en su caso, en aquellos lugares en los que la empresa desarrolle su actividad productiva, sin que ello implique relación laboral alguna con ninguna de las dependencias pertenecientes a la empresa Centro de Observación y Teledetección Espacial, SAU.

También podrá desarrollarse esta labor en el centro educativo cuando las empresas carezcan de espacios para tales usos, debiendo, en todo caso, ser la docencia impartida por personal de la empresa.



Será en el programa formativo donde se concrete la distribución horaria y jornada de participación de los estudiantes en el centro educativo y en las empresas, pudiéndose organizar por días a la semana, por semanas, por quincenas o por meses.

Segunda. La empresa o centro de trabajo colaborador se compromete al cumplimiento de la programación de las actividades formativas que han sido acordadas con el IES Ágora de Cáceres, a realizar su seguimiento y la valoración del progreso del alumnado y, junto con el tutor o la tutora del mencionado centro educativo, a la revisión de la programación, si una vez iniciado el mismo y a la vista de los resultados, fuera necesario.

Tercera. La empresa o centro de trabajo colaborador nombrará un responsable (tutor/a-coordinador/a) para la coordinación de las actividades formativas a realizar en el centro de trabajo, que garantizará la orientación y consulta del alumno o alumna, facilitará las relaciones con el Departamento de la Familia Profesional implicado del centro educativo, aportará los informes valorativos que contribuyan a la evaluación y facilitará el acceso a la empresa para llevar a cabo las actuaciones de valoración y supervisión del proceso.

Cuarta. La empresa o centro de trabajo colaborador informará a los representantes de los trabajadores de la relación nominal de estudiantes y del contenido del programa formativo (actividades, calendario, horarios y localización) que desarrollarán los alumnos y alumnas sujetos a este convenio.

Quinta. Cualquier eventualidad de accidente que pudiera producirse será contemplada a tenor del Seguro Escolar, de acuerdo con la Reglamentación establecida por el Decreto 2078/1971, de 13 de agosto.

No obstante lo anterior, la Consejería de Educación, Ciencia y Formación Profesional suscribirá un seguro adicional para mejorar indemnizaciones, cubrir daños a terceros o responsabilidad civil.

Sexta. La Administración educativa notificará al Área Funcional de Trabajo e Inmigración del Ministerio de Trabajo y Economía Social una copia del presente convenio, y pondrá a su disposición en caso de que lo solicite la relación de alumnos y alumnas que, en cada período de tiempo, estén llevando a cabo el programa formativo en la empresa colaboradora.

Séptima. La Administración educativa podrá proporcionar al tutor/a-coordinador/a y resto de personal de la empresa colaboradora implicados en el proceso de formación y aprendizaje un curso de formación sobre metodología docente y uso de plataformas docentes.

Octava. El centro educativo se compromete al cumplimiento de la programación de las actividades formativas que han sido acordadas con la empresa colaboradora, a realizar su segui-



miento y la valoración del progreso de los estudiantes y, junto con el tutor/a de la empresa colaboradora, a la revisión de la programación, si una vez iniciado el mismo y a la vista de los resultados, fuera necesario.

Novena. El centro educativo nombrará un responsable (tutor/a-coordinador/a) para la coordinación de las actividades formativas, que garantizará la orientación y consulta del alumnado y facilitará las relaciones con la empresa colaboradora.

Décima. El profesorado participante en el proyecto de Formación Profesional Dual del ciclo formativo de Grado Superior en Desarrollo de Aplicaciones Web (IFC3-3), tendrá como funciones:

- a) Participar, en su caso, en la elaboración, revisión y actualización de las programaciones didácticas, fijando el programa formativo de acuerdo con la empresa colaboradora.
- b) Asistir a las reuniones de coordinación del proyecto.
- c) Participar en las actividades de formación organizadas por la Consejería de Educación, Ciencia y Formación Profesional.
- d) Realizar las actividades de coordinación necesarias para el adecuado desarrollo del proyecto.
- e) Evaluar a los y las estudiantes teniendo en cuenta, en su caso, las aportaciones del profesorado de la empresa y el resultado de las actividades desarrolladas en la misma.

Undécima. Las personas designadas como responsables (tutoras/coordinadoras) tendrán las siguientes funciones:

- a) Realizar el seguimiento y coordinación del equipo de docentes y formadores que integren el proyecto, coordinando sus actividades y, en su caso, los departamentos implicados.
- b) Velar por la correcta implantación del nuevo modelo metodológico, curricular y organizativo, coordinando el diseño y desarrollo de la programación didáctica y el programa formativo.
- c) Revisar y trasladar las programaciones didácticas y memorias finales.
- d) Participar en tareas de formación.
- e) Coordinar las reuniones mensuales de control en las que se hará seguimiento de cada uno de los estudiantes.



- f) Tutelar los procesos de evaluación de los distintos módulos profesionales, teniendo en cuenta las aportaciones de los formadores de la empresa y el resultado de las actividades desarrolladas en la misma.

Duodécima. El centro educativo informará a los estudiantes, con anterioridad a la matrícula en el ciclo de acuerdo con el artículo 8.3 del Decreto 100/2014, entre otros, sobre los siguientes aspectos:

- a. Las finalidades de la formación profesional dual.
- b. La distribución temporal de la actividad formativa en el centro educativo y en la empresa colaboradora.
- c. El contenido del convenio de colaboración suscrito entre el centro educativo y la empresa colaboradora.
- d. Régimen de becas.
- e. Normas internas de funcionamiento de la empresa.
- f. Circunstancias que pueden dar lugar a la interrupción, suspensión o exclusión del estudiante del proyecto de Formación Profesional Dual de acuerdo con el reglamento de régimen interno de los centros educativos y el régimen de infracciones y sanciones establecido en las normas de funcionamiento de la empresa.

Decimotercera. La selección del alumnado responde a las siguientes exigencias:

- Criterios académicos generales de acceso a enseñanzas de formación profesional del sistema educativo.
- Realización de pruebas teórico/prácticas en los siguientes módulos/ámbitos:
 - El desarrollo de estas pruebas podrá ser con la siguiente metodología:
 - De desarrollo.
 - Tipo test.
- Entrevista personal por la empresa colaboradora y/o centro educativo.
- Test psicotécnicos por la empresa colaboradora y/o centro educativo.
- Reconocimiento médico.



- Calificaciones, asistencia a clase durante el primer trimestre del primer curso y la motivación del alumnado en caso de empate.

Decimocuarta. Los estudiantes relacionados en el Anexo II cuando cursen segundo curso del ciclo tendrán derecho a beca en las siguientes condiciones:

- Por la Administración educativa, en la cuantía de euros/mes.
- Por la empresa colaboradora, en la cuantía de euros/mes.
- Otras entidades (especificar): en la cuantía deeuros/mes.
- No se concederá beca.

Decimoquinta. En todo momento el alumnado irá provisto en la empresa del DNI y tarjeta de identificación del centro educativo.

Decimosexta. Los estudiantes participantes en los proyectos de formación profesional dual del sistema educativo habrán de someterse al proceso de selección fijado en este convenio de colaboración.

Decimoséptima. Los estudiantes y tutores legales, en su caso, deberán adoptar, suscribiendo el modelo normalizado establecido al efecto (Anexo IV), el compromiso de cumplir las condiciones del proyecto y de la empresa participante establecidas en el convenio de colaboración.

Decimoctava. Se establece formación complementaria:

- No.
- Sí¹ (especificar):

Decimonovena. Este convenio entra en vigor desde el momento de la firma del mismo y tendrá una duración de cuatro años.

Vigésima. En lo no contemplado en el convenio y sus Anexos será de aplicación el Real Decreto 1529/2012, de 8 de noviembre, y demás normativa de aplicación.

Vigésimo primera. El presente convenio podrá extinguirse por mutuo acuerdo, por expiración del tiempo convenido o por denuncia de cualquiera de las partes, que será comunicada a la otra con una antelación mínima de treinta días, arbitrándose en todo caso por la empresa las medidas necesarias para que el alumnado que haya iniciado el proyecto en modalidad dual pueda completarlo, hasta la obtención del título y que estén en todo caso basadas en alguna de las siguientes causas:

¹ Su desarrollo se concreta en el programa de formación.



- a. Cese de actividades del centro educativo o de la empresa colaboradora.
- b. Fuerza mayor que imposibilite el desarrollo de las actividades programadas.
- c. Incumplimiento de las cláusulas establecidas en el convenio de colaboración, inadecuación pedagógica de las actividades formativas programadas o vulneración de las normas que, en relación con la realización de las actividades programadas, estén en cada caso vigentes.

Igualmente se podrá rescindir para un determinado alumno, alumna o grupo de estudiantes, por cualquiera de las partes firmantes, y ser excluido de su participación en el convenio por decisión unilateral del centro educativo, de la empresa colaboradora, o conjunta de ambos, en los siguientes supuestos:

- a. Faltas repetidas de asistencia y/o puntualidad no justificadas, previa audiencia del interesado.
- b. Actitud incorrecta o falta de aprovechamiento, previa audiencia del interesado.

Vigésimo segunda. Según lo establecido en el apartado 4.b) de la disposición adicional quincuagésima segunda del Real Decreto 8/2015, de 30 de octubre, a partir del 1 de enero de 2024, fecha de entrada en vigor de la citada DA 52.^a, el cumplimiento de las obligaciones de Seguridad Social respecto de las prácticas no remuneradas del alumnado, corresponderán íntegramente a la Consejería de Educación, Ciencia y Formación Profesional de la Junta de Extremadura responsable de la oferta educativa, asumiendo la condición de empresario en todos y cada uno de los términos recogidos en la citada disposición adicional.

El Secretario General de la Consejería de Educación, Ciencia y Formación Profesional (PD, Resolución de 9 de agosto de 2023, DOE núm. 156, de 14 de agosto),

D. FRANCISCO EUGENIO POZO PITEL

La representante legal de Centro de Observación y Teledetección Espacial, SAU,

DÑA. BEATRIZ MARTÍNEZ HEVIA



RESOLUCIÓN de 31 de mayo de 2024, de la Secretaría General, por la que se da publicidad al Convenio para el desarrollo de programas formativos de Formación Profesional Dual en el sistema educativo entre la Consejería de Educación, Ciencia y Formación Profesional y Asociación para el Desarrollo del Valle del Alagón, para el ciclo formativo de Grado Superior en Guía Información y Asistencia Turísticas del IES Sierra de Santa Bárbara de Plasencia. (2024061931)

Habiéndose firmado el día 22 de mayo de 2024, el Convenio para el desarrollo de programas formativos de Formación Profesional Dual en el sistema educativo entre la Consejería de Educación, Ciencia y Formación Profesional y Asociación para el Desarrollo del Valle del Alagón, para el ciclo formativo de Grado Superior en Guía Información y Asistencia Turísticas del IES Sierra de Santa Bárbara de Plasencia, de conformidad con lo previsto en el artículo 8 del Decreto 217/2013, de 19 de noviembre, por el que se regula el Registro General de Convenios de la Administración de la Comunidad Autónoma de Extremadura,

RESUELVO:

La publicación en el Diario Oficial de Extremadura del Convenio que figura como anexo de la presente resolución.

Mérida, 31 de mayo de 2024.

El Secretario General,
DAVID GONZÁLEZ GIL



CONVENIO PARA EL DESARROLLO DE PROGRAMAS FORMATIVOS DE FORMACIÓN PROFESIONAL DUAL EN EL SISTEMA EDUCATIVO ENTRE LA CONSEJERÍA DE EDUCACIÓN, CIENCIA Y FORMACIÓN PROFESIONAL Y ASOCIACIÓN PARA EL DESARROLLO DEL VALLE DEL ALAGÓN, PARA EL CICLO FORMATIVO DE GRADO SUPERIOR EN GUÍA INFORMACIÓN Y ASISTENCIA TURÍSTICAS DEL IES SIERRA DE SANTA BÁRBARA DE PLASENCIA

Mérida, 22 de mayo de 2024.

REUNIDOS

De una parte, el Ilmo. Sr. Secretario General de la Consejería de Educación, Ciencia y Formación Profesional de la Junta de Extremadura, don Francisco Eugenio Pozo Pitel, cargo para el que fue nombrado por Decreto 2/2024, de 9 de enero (DOE núm. 7, de 10 de enero de 2024), en virtud de la delegación efectuada mediante Resolución de 9 de agosto de 2023, de la Consejera (DOE núm. 156, de 14 de agosto), en representación de la Consejería de Educación, Ciencia y Formación Profesional.

Y de otra, la empresa Asociación para el Desarrollo del Valle del Alagón, con CIF G10174738 y domicilio en calle Sinagoga, 1, 1.ª Planta CP 10800, código postal 10800 Coria, Cáceres, con teléfono de contacto _____, correo electrónico _____ y Don Diego Emilio Astasio Díaz, como representante de la misma.

Las partes reconocen capacidad y legitimidad para convenir, a cuyo efecto.

EXPONEN

1. Que el objetivo del presente convenio entre las entidades a las que representan para el desarrollo de un proyecto de formación profesional dual en el sistema educativo.
2. Que el apartado 1 del artículo 75 de la Ley 2/2011, de 4 de marzo, de Economía Sostenible insta a las administraciones educativas y laborales a propiciar la colaboración con las empresas y entidades empresariales, en particular a través de la impartición por éstas, de módulos profesionales incluidos en títulos de formación profesional en sus instalaciones para garantizar que la formación se realice con los equipamientos más actuales [apartado 2.b)].
3. Que el Real Decreto 1529/2012, de 8 de noviembre, por el que se desarrolla el contrato para la formación y el aprendizaje y se establecen las bases de la formación profesional dual, fija en su Título III, bajo la rúbrica Formación profesional dual del sistema educativo, el marco para el desarrollo de proyectos de formación profesional dual en el sistema educativo, con la coparticipación de los centros educativos y las empresas colaboradoras.



4. Que el apartado 1 del artículo 29 del Real Decreto 1529/2012, de 8 de noviembre, establece que los centros educativos autorizados para impartir ciclos formativos de formación profesional podrán suscribir convenios con empresas del sector correspondiente, de acuerdo con lo que determine la normativa autonómica.
5. Que el apartado 3.b) del artículo 97 del Real Decreto 659/2023, de 18 de julio, por el que se desarrolla la ordenación del Sistema de Formación Profesional, establece que las administraciones educativas promoverán, en el marco de sus respectivas competencias y con el fin de propiciar la adquisición de las correspondientes competencias, la autonomía pedagógica, organizativa y de gestión de los centros que impartan formación profesional, facilitando en todo caso el trabajo en equipo del profesorado y el desarrollo de planes de formación, la movilidad en centros y empresas, la investigación aplicada y la innovación en su ámbito docente, así como las actuaciones que favorezcan la mejora continua de los procesos formativos.

ACUERDAN

1. Suscribir el presente convenio para el desarrollo de un proyecto de formación profesional dual en el sistema educativo.
2. Incorporar al presente convenio, a lo largo del periodo de vigencia, las relaciones nominales de alumnos y alumnas acogidos al mismo (Anexo II), el programa de formación (Anexo III. a y b) que podrá ser modificado y adaptado en función de las necesidades del desarrollo del mismo, y los documentos necesarios que faciliten su seguimiento y evaluación.
3. Formalizar el presente convenio de acuerdo con las siguientes,

CLÁUSULAS

Primera. El alumnado seleccionado, hasta 2 estudiantes, del ciclo formativo de Grado Superior en Guía Información y Asistencia Turísticas (HOT3-3), desarrollarán las actividades formativas programadas en el Anexo IIIa y Anexo IIIb, que podrán ser modificadas y adaptadas en función de las necesidades del desarrollo de las mismas, en los locales de los centros de trabajo de la empresa colaboradora o, en su caso, en aquellos lugares en los que la empresa desarrolle su actividad productiva, sin que ello implique relación laboral alguna con ninguna de las dependencias pertenecientes a la empresa Asociación para el Desarrollo del Valle Del Alagón.

También podrá desarrollarse esta labor en el centro educativo cuando las empresas carezcan de espacios para tales usos, debiendo, en todo caso, ser la docencia impartida por personal de la empresa.



Será en el programa formativo donde se concrete la distribución horaria y jornada de participación de los estudiantes en el centro educativo y en las empresas, pudiéndose organizar por días a la semana, por semanas, por quincenas o por meses.

Segunda. La empresa o centro de trabajo colaborador se compromete al cumplimiento de la programación de las actividades formativas que han sido acordadas con el IES Sierra de Santa Bárbara de Plasencia, a realizar su seguimiento y la valoración del progreso del alumnado y, junto con el tutor o la tutora del mencionado centro educativo, a la revisión de la programación, si una vez iniciado el mismo y a la vista de los resultados, fuera necesario.

Tercera. La empresa o centro de trabajo colaborador nombrará un responsable (tutor/a-coordinador/a) para la coordinación de las actividades formativas a realizar en el centro de trabajo, que garantizará la orientación y consulta del alumno o alumna, facilitará las relaciones con el Departamento de la Familia Profesional implicado del centro educativo, aportará los informes valorativos que contribuyan a la evaluación y facilitará el acceso a la empresa para llevar a cabo las actuaciones de valoración y supervisión del proceso.

Cuarta. La empresa o centro de trabajo colaborador informará a los representantes de los trabajadores de la relación nominal de estudiantes y del contenido del programa formativo (actividades, calendario, horarios y localización) que desarrollarán los alumnos y alumnas sujetos a este convenio.

Quinta. Cualquier eventualidad de accidente que pudiera producirse será contemplada a tenor del Seguro Escolar, de acuerdo con la Reglamentación establecida por el Decreto 2078/1971, de 13 de agosto.

No obstante lo anterior, la Consejería de Educación, Ciencia y Formación Profesional suscribirá un seguro adicional para mejorar indemnizaciones, cubrir daños a terceros o responsabilidad civil.

Sexta. La Administración educativa notificará al Área Funcional de Trabajo e Inmigración del Ministerio de Trabajo y Economía Social una copia del presente convenio, y pondrá a su disposición en caso de que lo solicite la relación de alumnos y alumnas que, en cada período de tiempo, estén llevando a cabo el programa formativo en la empresa colaboradora.

Séptima. La Administración educativa podrá proporcionar al tutor/a-coordinador/a y resto de personal de la empresa colaboradora implicados en el proceso de formación y aprendizaje un curso de formación sobre metodología docente y uso de plataformas docentes.

Octava. El centro educativo se compromete al cumplimiento de la programación de las actividades formativas que han sido acordadas con la empresa colaboradora, a realizar su segui-



miento y la valoración del progreso de los estudiantes y, junto con el tutor/a de la empresa colaboradora, a la revisión de la programación, si una vez iniciado el mismo y a la vista de los resultados, fuera necesario.

Novena. El centro educativo nombrará un responsable (tutor/a-coordinador/a) para la coordinación de las actividades formativas, que garantizará la orientación y consulta del alumnado y facilitará las relaciones con la empresa colaboradora.

Décima. El profesorado participante en el proyecto de Formación Profesional Dual del ciclo formativo de Grado Superior en Guía Información y Asistencia Turísticas (HOT3-3), tendrá como funciones:

- a) Participar, en su caso, en la elaboración, revisión y actualización de las programaciones didácticas, fijando el programa formativo de acuerdo con la empresa colaboradora.
- b) Asistir a las reuniones de coordinación del proyecto.
- c) Participar en las actividades de formación organizadas por la Consejería de Educación, Ciencia y Formación Profesional.
- d) Realizar las actividades de coordinación necesarias para el adecuado desarrollo del proyecto.
- e) Evaluar a los y las estudiantes teniendo en cuenta, en su caso, las aportaciones del profesorado de la empresa y el resultado de las actividades desarrolladas en la misma.

Undécima. Las personas designadas como responsables (tutoras/coordinadoras) tendrán las siguientes funciones:

- a) Realizar el seguimiento y coordinación del equipo de docentes y formadores que integren el proyecto, coordinando sus actividades y, en su caso, los departamentos implicados.
- b) Velar por la correcta implantación del nuevo modelo metodológico, curricular y organizativo, coordinando el diseño y desarrollo de la programación didáctica y el programa formativo.
- c) Revisar y trasladar las programaciones didácticas y memorias finales.
- d) Participar en tareas de formación.
- e) Coordinar las reuniones mensuales de control en las que se hará seguimiento de cada uno de los estudiantes.



- f) Tutelar los procesos de evaluación de los distintos módulos profesionales, teniendo en cuenta las aportaciones de los formadores de la empresa y el resultado de las actividades desarrolladas en la misma.

Duodécima. El centro educativo informará a los estudiantes, con anterioridad a la matrícula en el ciclo de acuerdo con el artículo 8.3 del Decreto 100/2014, entre otros, sobre los siguientes aspectos:

- a. Las finalidades de la formación profesional dual.
- b. La distribución temporal de la actividad formativa en el centro educativo y en la empresa colaboradora.
- c. El contenido del convenio de colaboración suscrito entre el centro educativo y la empresa colaboradora.
- d. Régimen de becas.
- e. Normas internas de funcionamiento de la empresa.
- f. Circunstancias que pueden dar lugar a la interrupción, suspensión o exclusión del estudiante del proyecto de Formación Profesional Dual de acuerdo con el reglamento de régimen interno de los centros educativos y el régimen de infracciones y sanciones establecido en las normas de funcionamiento de la empresa.

Decimotercera. La selección del alumnado responde a las siguientes exigencias:

- Criterios académicos generales de acceso a enseñanzas de formación profesional del sistema educativo.
- Realización de pruebas teórico/prácticas en los siguientes módulos/ámbitos:
 - El desarrollo de estas pruebas podrá ser con la siguiente metodología:
 - De desarrollo.
 - Tipo test.
 - Entrevista personal por la empresa colaboradora y/o centro educativo.
 - Test psicotécnicos por la empresa colaboradora y/o centro educativo.
 - Reconocimiento médico.



- Otros (especificar): calificaciones, y asistencia a clase durante el primer trimestre del primer curso y la motivación del alumnado en caso de empate.

Decimocuarta. Los estudiantes relacionados en el Anexo II cuando cursen segundo curso del ciclo tendrán derecho a beca en las siguientes condiciones:

- Por la Administración educativa, en la cuantía de euros/mes.
- Por la empresa colaboradora, en la cuantía de euros/mes.
- Otras entidades (especificar): en la cuantía deeuros/mes.
- No se concederá beca.

Decimoquinta. En todo momento el alumnado irá provisto en la empresa del DNI y tarjeta de identificación del centro educativo.

Decimosexta. Los estudiantes participantes en los proyectos de formación profesional dual del sistema educativo habrán de someterse al proceso de selección fijado en este convenio de colaboración.

Decimoséptima. Los estudiantes y tutores legales, en su caso, deberán adoptar, suscribiendo el modelo normalizado establecido al efecto (Anexo IV), el compromiso de cumplir las condiciones del proyecto y de la empresa participante establecidas en el convenio de colaboración.

Decimoctava. Se establece formación complementaria:

- No.
- Sí¹ (especificar):

Decimonovena. Este convenio entra en vigor desde el momento de la firma del mismo y tendrá una duración de cuatro años.

Vigésima. En lo no contemplado en el convenio y sus Anexos será de aplicación el Real Decreto 1529/2012, de 8 de noviembre, y demás normativa de aplicación.

Vigésimo primera. El presente convenio podrá extinguirse por mutuo acuerdo, por expiración del tiempo convenido o por denuncia de cualquiera de las partes, que será comunicada a la otra con una antelación mínima de treinta días, arbitrándose en todo caso por la empresa las medidas necesarias para que el alumnado que haya iniciado el proyecto en modalidad dual pueda completarlo, hasta la obtención del título y que estén en todo caso basadas en alguna de las siguientes causas:

¹ Su desarrollo se concreta en el programa de formación.



- a. Cese de actividades del centro educativo o de la empresa colaboradora.
- b. Fuerza mayor que imposibilite el desarrollo de las actividades programadas.
- c. Incumplimiento de las cláusulas establecidas en el convenio de colaboración, inadecuación pedagógica de las actividades formativas programadas o vulneración de las normas que, en relación con la realización de las actividades programadas, estén en cada caso vigentes.

Igualmente se podrá rescindir para un determinado alumno, alumna o grupo de estudiantes, por cualquiera de las partes firmantes, y ser excluido de su participación en el convenio por decisión unilateral del centro educativo, de la empresa colaboradora, o conjunta de ambos, en los siguientes supuestos:

- a. Faltas repetidas de asistencia y/o puntualidad no justificadas, previa audiencia del interesado.
- b. Actitud incorrecta o falta de aprovechamiento, previa audiencia del interesado.

Vigésimo segunda. Según lo establecido en el apartado 4.b) de la disposición adicional quincuagésima segunda del Real Decreto 8/2015, de 30 de octubre, que a partir del 1 de enero de 2024, fecha de entrada en vigor de la citada DA 52.^a, el cumplimiento de las obligaciones de Seguridad Social respecto de las prácticas no remuneradas del alumnado, corresponderán íntegramente a la Consejería de Educación, Ciencia y Formación Profesional de la Junta de Extremadura responsable de la oferta educativa, asumiendo la condición de empresario en todos y cada uno de los términos recogidos en la citada disposición adicional.

El Secretario General de la Consejería de
Educación, Ciencia y Formación Profesional
(PD, Resolución de 9 de agosto de 2023,
DOE núm. 156, de 14 de agosto),
D. FRANCISCO EUGENIO POZO PITEL

El representante legal de
Asociación para el Desarrollo del
Valle del Alagón,
D. DIEGO EMILIO ASTASIO DÍAZ





RESOLUCIÓN de 31 de mayo de 2024, de la Secretaría General, por la que se da publicidad al Convenio para el desarrollo de programas formativos de Formación Profesional Dual en el sistema educativo entre la Consejería de Educación, Ciencia y Formación Profesional y Coexate, S. Cooperativa, para el ciclo formativo de Grado Medio en Atención a Personas en Situaciones de Dependencia del IES Quintana de la Serena de Quintana de la Serena.
(2024061932)

Habiéndose firmado el día 24 de mayo de 2024, el Convenio para el desarrollo de programas formativos de Formación Profesional Dual en el sistema educativo entre la Consejería de Educación, Ciencia y Formación Profesional y Coexate, S. Cooperativa, para el ciclo formativo de Grado Medio en Atención a Personas en Situaciones de Dependencia del IES Quintana de la Serena de Quintana de la Serena, de conformidad con lo previsto en el artículo 8 del Decreto 217/2013, de 19 de noviembre, por el que se regula el Registro General de Convenios de la Administración de la Comunidad Autónoma de Extremadura,

RESUELVO:

La publicación en el Diario Oficial de Extremadura del Convenio que figura como anexo de la presente resolución.

Mérida, 31 de mayo de 2024.

El Secretario General,
DAVID GONZÁLEZ GIL



CONVENIO PARA EL DESARROLLO DE PROGRAMAS FORMATIVOS DE FORMACIÓN PROFESIONAL DUAL EN EL SISTEMA EDUCATIVO ENTRE LA CONSEJERÍA DE EDUCACIÓN, CIENCIA Y FORMACIÓN PROFESIONAL Y COEXATE, S. COOPERATIVA, PARA EL CICLO FORMATIVO DE GRADO MEDIO EN ATENCIÓN A PERSONAS EN SITUACIONES DE DEPENDENCIA DEL IES QUINTANA DE LA SERENA DE QUINTANA DE LA SERENA

Mérida, 24 de mayo de 2024.

REUNIDOS

De una parte, el Ilmo. Sr. Secretario General de la Consejería de Educación, Ciencia y Formación Profesional de la Junta de Extremadura, don Francisco Eugenio Pozo Pitel, cargo para el que fue nombrado por Decreto 2/2024, de 9 de enero (DOE núm. 7, de 10 de enero de 2024), en virtud de la delegación efectuada mediante Resolución de 9 de agosto de 2023, de la Consejera (DOE núm. 156, de 14 de agosto), en representación de la Consejería de Educación, Ciencia y Formación Profesional.

Y de otra, la empresa Coexate, S. Cooperativa, con CIF F06336879 y domicilio en Miguel de Cervantes, s/n., código postal 06770 Casas de Don Pedro, Badajoz, con teléfono de contacto _____, correo electrónico _____ y Doña María Antonia Arroyo Pachón, como representante de la misma.

Las partes reconocen capacidad y legitimidad para convenir, a cuyo efecto.

EXPONEN

1. Que el objetivo del presente convenio entre las entidades a las que representan para el desarrollo de un proyecto de formación profesional dual en el sistema educativo.
2. Que el apartado 1 del artículo 75 de la Ley 2/2011, de 4 de marzo, de Economía Sostenible insta a las administraciones educativas y laborales a propiciar la colaboración con las empresas y entidades empresariales, en particular a través de la impartición por éstas, de módulos profesionales incluidos en títulos de formación profesional en sus instalaciones para garantizar que la formación se realice con los equipamientos más actuales [apartado 2.b)].
3. Que el Real Decreto 1529/2012, de 8 de noviembre, por el que se desarrolla el contrato para la formación y el aprendizaje y se establecen las bases de la formación profesional dual, fija en su Título III, bajo la rúbrica Formación profesional dual del sistema educativo, el marco para el desarrollo de proyectos de formación profesional dual en el sistema educativo, con la coparticipación de los centros educativos y las empresas colaboradoras.



4. Que el apartado 1 del artículo 29 del Real Decreto 1529/2012, de 8 de noviembre, establece que los centros educativos autorizados para impartir ciclos formativos de formación profesional podrán suscribir convenios con empresas del sector correspondiente, de acuerdo con lo que determine la normativa autonómica.
5. Que el apartado 3.b) del artículo 97 del Real Decreto 659/2023, de 18 de julio, por el que se desarrolla la ordenación del Sistema de Formación Profesional, establece que las administraciones educativas promoverán, en el marco de sus respectivas competencias y con el fin de propiciar la adquisición de las correspondientes competencias, la autonomía pedagógica, organizativa y de gestión de los centros que impartan formación profesional, facilitando en todo caso el trabajo en equipo del profesorado y el desarrollo de planes de formación, la movilidad en centros y empresas, la investigación aplicada y la innovación en su ámbito docente, así como las actuaciones que favorezcan la mejora continua de los procesos formativos.

ACUERDAN

1. Suscribir el presente convenio para el desarrollo de un proyecto de formación profesional dual en el sistema educativo.
2. Incorporar al presente convenio, a lo largo del periodo de vigencia, las relaciones nominales de alumnos y alumnas acogidos al mismo (Anexo II), el programa de formación (Anexo III. a y b) que podrá ser modificado y adaptado en función de las necesidades del desarrollo del mismo, y los documentos necesarios que faciliten su seguimiento y evaluación.
3. Formalizar el presente convenio de acuerdo con las siguientes,

CLÁUSULAS

Primera. El alumnado seleccionado, hasta 8 estudiantes, del ciclo formativo de Grado Medio en Atención a Personas en Situaciones de Dependencia (SSC2-1), desarrollarán las actividades formativas programadas en el Anexo IIIa y Anexo IIIb, que podrán ser modificadas y adaptadas en función de las necesidades del desarrollo de las mismas, en los locales de los centros de trabajo de la empresa colaboradora o, en su caso, en aquellos lugares en los que la empresa desarrolle su actividad productiva, sin que ello implique relación laboral alguna con ninguna de las dependencias pertenecientes a la empresa Coexate, S. Cooperativa.

También podrá desarrollarse esta labor en el centro educativo cuando las empresas carezcan de espacios para tales usos, debiendo, en todo caso, ser la docencia impartida por personal de la empresa.



Será en el programa formativo donde se concrete la distribución horaria y jornada de participación de los estudiantes en el centro educativo y en las empresas, pudiéndose organizar por días a la semana, por semanas, por quincenas o por meses.

Segunda. La empresa o centro de trabajo colaborador se compromete al cumplimiento de la programación de las actividades formativas que han sido acordadas con el IES Quintana de la Serena de Quintana de la Serena, a realizar su seguimiento y la valoración del progreso del alumnado y, junto con el tutor o la tutora del mencionado centro educativo, a la revisión de la programación, si una vez iniciado el mismo y a la vista de los resultados, fuera necesario.

Tercera. La empresa o centro de trabajo colaborador nombrará un responsable (tutor/a-coordinador/a) para la coordinación de las actividades formativas a realizar en el centro de trabajo, que garantizará la orientación y consulta del alumno o alumna, facilitará las relaciones con el Departamento de la Familia Profesional implicado del centro educativo, aportará los informes valorativos que contribuyan a la evaluación y facilitará el acceso a la empresa para llevar a cabo las actuaciones de valoración y supervisión del proceso.

Cuarta. La empresa o centro de trabajo colaborador informará a los representantes de los trabajadores de la relación nominal de estudiantes y del contenido del programa formativo (actividades, calendario, horarios y localización) que desarrollarán los alumnos y alumnas sujetos a este convenio.

Quinta. Cualquier eventualidad de accidente que pudiera producirse será contemplada a tenor del Seguro Escolar, de acuerdo con la Reglamentación establecida por el Decreto 2078/1971, de 13 de agosto.

No obstante lo anterior, la Consejería de Educación, Ciencia y Formación Profesional suscribirá un seguro adicional para mejorar indemnizaciones, cubrir daños a terceros o responsabilidad civil.

Sexta. La Administración educativa notificará al Área Funcional de Trabajo e Inmigración del Ministerio de Trabajo y Economía Social una copia del presente convenio, y pondrá a su disposición en caso de que lo solicite la relación de alumnos y alumnas que, en cada período de tiempo, estén llevando a cabo el programa formativo en la empresa colaboradora.

Séptima. Según lo establecido en el apartado 4.b) de la disposición adicional quincuagésima segunda del Real Decreto 8/2015, de 30 de octubre, que a partir del 1 de enero de 2024, fecha de entrada en vigor de la citada DA 52.^a, el cumplimiento de las obligaciones de Seguridad Social respecto de las prácticas no remuneradas del alumnado, corresponderán íntegramente a la Consejería de Educación, Ciencia y Formación Profesional de la Junta de Extremadura responsable de la oferta educativa, asumiendo la condición de empresario en todos y cada uno de los términos recogidos en la citada disposición adicional.



Octava. La Administración educativa podrá proporcionar al tutor/a-coordinador/a y resto de personal de la empresa colaboradora implicados en el proceso de formación y aprendizaje un curso de formación sobre metodología docente y uso de plataformas docentes.

Novena. El centro educativo se compromete al cumplimiento de la programación de las actividades formativas que han sido acordadas con la empresa colaboradora, a realizar su seguimiento y la valoración del progreso de los estudiantes y, junto con el tutor/a de la empresa colaboradora, a la revisión de la programación, si una vez iniciado el mismo y a la vista de los resultados, fuera necesario.

Décima. El centro educativo nombrará un responsable (tutor/a-coordinador/a) para la coordinación de las actividades formativas, que garantizará la orientación y consulta del alumnado y facilitará las relaciones con la empresa colaboradora.

Undécima. El profesorado participante en el proyecto de Formación Profesional Dual del ciclo formativo de Grado Medio en Atención a Personas en Situaciones de Dependencia (SSC2-1), tendrá como funciones:

- a) Participar, en su caso, en la elaboración, revisión y actualización de las programaciones didácticas, fijando el programa formativo de acuerdo con la empresa colaboradora.
- b) Asistir a las reuniones de coordinación del proyecto.
- c) Participar en las actividades de formación organizadas por la Consejería de Educación, Ciencia y Formación Profesional.
- d) Realizar las actividades de coordinación necesarias para el adecuado desarrollo del proyecto.
- e) Evaluar a los y las estudiantes teniendo en cuenta, en su caso, las aportaciones del profesorado de la empresa y el resultado de las actividades desarrolladas en la misma.

Duodécima. Las personas designadas como responsables (tutoras/coordinadoras) tendrán las siguientes funciones:

- a) Realizar el seguimiento y coordinación del equipo de docentes y formadores que integren el proyecto, coordinando sus actividades y, en su caso, los departamentos implicados.
- b) Velar por la correcta implantación del nuevo modelo metodológico, curricular y organizativo, coordinando el diseño y desarrollo de la programación didáctica y el programa formativo.



- c) Revisar y trasladar las programaciones didácticas y memorias finales.
- d) Participar en tareas de formación.
- e) Coordinar las reuniones mensuales de control en las que se hará seguimiento de cada uno de los estudiantes.
- f) Tutelar los procesos de evaluación de los distintos módulos profesionales, teniendo en cuenta las aportaciones de los formadores de la empresa y el resultado de las actividades desarrolladas en la misma.

Decimotercera. El centro educativo informará a los estudiantes, con anterioridad a la matrícula en el ciclo de acuerdo con el artículo 8.3 del Decreto 100/2014, entre otros, sobre los siguientes aspectos:

- a. Las finalidades de la formación profesional dual.
- b. La distribución temporal de la actividad formativa en el centro educativo y en la empresa colaboradora.
- c. El contenido del convenio suscrito entre el centro educativo y la empresa colaboradora.
- d. Régimen de becas.
- e. Normas internas de funcionamiento de la empresa.
- f. Circunstancias que pueden dar lugar a la interrupción, suspensión o exclusión del estudiante del proyecto de Formación Profesional Dual de acuerdo con el reglamento de régimen interno de los centros educativos y el régimen de infracciones y sanciones establecido en las normas de funcionamiento de la empresa.

Decimocuarta. La selección del alumnado responde a las siguientes exigencias:

- Criterios académicos generales de acceso a enseñanzas de formación profesional del sistema educativo.
- Realización de pruebas teórico/prácticas en los siguientes módulos/ámbitos:

El desarrollo de estas pruebas podrá ser con la siguiente metodología:

- De desarrollo.
- Tipo test.



- Entrevista personal por la empresa colaboradora y/o centro educativo.
- Test psicotécnicos por la empresa colaboradora y/o centro educativo.
- Reconocimiento médico.
- Otros (especificar): calificaciones, y asistencia a clase durante el primer trimestre del primer curso y la motivación del alumnado en caso de empate.

Decimoquinta. Los estudiantes relacionados en el Anexo II cuando cursen segundo curso del ciclo tendrán derecho a beca en las siguientes condiciones:

- Por la Administración educativa, en la cuantía de euros/mes.
- Por la empresa colaboradora, en la cuantía de euros/mes.
- Otras entidades (especificar): en la cuantía deeuros/mes.
- No se concederá beca.

Decimosexta. En todo momento el alumnado irá provisto en la empresa del DNI y tarjeta de identificación del centro educativo.

Decimoséptima. Los estudiantes participantes en los proyectos de formación profesional dual del sistema educativo habrán de someterse al proceso de selección fijado en este convenio.

Decimooctava. Los estudiantes y tutores legales, en su caso, deberán adoptar, suscribiendo el modelo normalizado establecido al efecto (Anexo IV), el compromiso de cumplir las condiciones del proyecto y de la empresa participante establecidas en el convenio.

Decimonovena. Se establece formación complementaria:

- No.
- Sí¹ (especificar):

Vigésima. Este convenio entra en vigor desde el momento de la firma del mismo y tendrá una duración de cuatro años.

Vigésimo primera. En lo no contemplado en el convenio y sus Anexos será de aplicación el Real Decreto 1529/2012, de 8 de noviembre, y demás normativa de aplicación.

Vigésimo segunda. El presente convenio podrá extinguirse por mutuo acuerdo, por expiración del tiempo convenido o por denuncia de cualquiera de las partes, que será comunicada a

¹ Su desarrollo se concreta en el programa de formación.



la otra con una antelación mínima de treinta días, arbitrando en todo caso por la empresa las medidas necesarias para que el alumnado que haya iniciado el proyecto en modalidad dual pueda completarlo, hasta la obtención del título y que estén en todo caso basadas en alguna de las siguientes causas:

- a. Cese de actividades del centro educativo o de la empresa colaboradora.
- b. Fuerza mayor que imposibilite el desarrollo de las actividades programadas.
- c. Incumplimiento de las cláusulas establecidas en el convenio, inadecuación pedagógica de las actividades formativas programadas o vulneración de las normas que, en relación con la realización de las actividades programadas, estén en cada caso vigentes.

Igualmente se podrá rescindir para un determinado alumno, alumna o grupo de estudiantes, por cualquiera de las partes firmantes, y ser excluido de su participación en el convenio por decisión unilateral del centro educativo, de la empresa colaboradora, o conjunta de ambos, en los siguientes supuestos:

- a. Faltas repetidas de asistencia y/o puntualidad no justificadas, previa audiencia del interesado.
- b. Actitud incorrecta o falta de aprovechamiento, previa audiencia del interesado.

El Secretario General de la Consejería de
Educación, Ciencia y Formación Profesional
(PD, Resolución de 9 de agosto de 2023,
DOE núm. 156, de 14 de agosto),
D. FRANCISCO EUGENIO POZO PITEL

La representante legal de
Coexate, S. Cooperativa,
D. MARÍA ANTONIA ARROYO PACHÓN



RESOLUCIÓN de 31 de mayo de 2024, de la Secretaría General, por la que se da publicidad al Convenio para el desarrollo de programas formativos de Formación Profesional Dual en el sistema educativo entre la Consejería de Educación, Ciencia y Formación Profesional e Informática Movilizados, CB, para el ciclo formativo de Grado Superior en Administración de Sistemas Informáticos en Red del IES Ágora de Cáceres. (2024061933)

Habiéndose firmado el día 27 de mayo de 2024, el Convenio para el desarrollo de programas formativos de Formación Profesional Dual en el sistema educativo entre la Consejería de Educación, Ciencia y Formación Profesional e Informática Movilizados, CB, para el ciclo formativo de Grado Superior en Administración de Sistemas Informáticos en Red del IES Ágora de Cáceres, de conformidad con lo previsto en el artículo 8 del Decreto 217/2013, de 19 de noviembre, por el que se regula el Registro General de Convenios de la Administración de la Comunidad Autónoma de Extremadura,

RESUELVO:

La publicación en el Diario Oficial de Extremadura del Convenio que figura como anexo de la presente resolución.

Mérida, 31 de mayo de 2024.

El Secretario General,
DAVID GONZÁLEZ GIL



CONVENIO PARA EL DESARROLLO DE PROGRAMAS FORMATIVOS DE FORMACIÓN PROFESIONAL DUAL EN EL SISTEMA EDUCATIVO ENTRE LA CONSEJERÍA DE EDUCACIÓN, CIENCIA Y FORMACIÓN PROFESIONAL E INFORMÁTICA MOVILIZADOS, CB, PARA EL CICLO FORMATIVO DE GRADO SUPERIOR EN ADMINISTRACIÓN DE SISTEMAS INFORMÁTICOS EN RED DEL IES ÁGORA DE CÁCERES

Mérida, 27 de mayo de 2024.

REUNIDOS

De una parte, el Ilmo. Sr. Secretario General de la Consejería de Educación, Ciencia y Formación Profesional de la Junta de Extremadura, Don Francisco Eugenio Pozo Pitel, cargo para el que fue nombrado por Decreto 2/2024, de 9 de enero (DOE núm. 7, de 10 de enero), en virtud de la delegación efectuada mediante Resolución de 9 de agosto de 2023, de la Consejera (DOE núm. 156, de 14 de agosto), en representación de la Consejería de Educación, Ciencia y Formación Profesional.

Y de otra, la empresa Informática Movilizados, CB, con CIF E10438398 y domicilio en calle Colón, 12, código postal 10002 Cáceres, Cáceres, con teléfono de contacto _____, correo electrónico _____ y Don Ricardo Jiménez Molano, como representante de la misma.

Las partes reconocen capacidad y legitimidad para convenir, a cuyo efecto.

EXPONEN

1. Que el objetivo del presente convenio es la colaboración entre las entidades a las que representan para el desarrollo de un proyecto de formación profesional dual en el sistema educativo.
2. Que el apartado 1 del artículo 75 de la Ley 2/2011, de 4 de marzo, de Economía Sostenible insta a las administraciones educativas y laborales a propiciar la colaboración con las empresas y entidades empresariales, en particular a través de la impartición por éstas, de módulos profesionales incluidos en títulos de formación profesional en sus instalaciones para garantizar que la formación se realice con los equipamientos más actuales [apartado 2.b)].
3. Que el Real Decreto 1529/2012, de 8 de noviembre, por el que se desarrolla el contrato para la formación y el aprendizaje y se establecen las bases de la formación profesional dual, fija en su Título III, bajo la rúbrica Formación profesional dual del sistema educativo, el marco para el desarrollo de proyectos de formación profesional dual en el sistema educativo, con la coparticipación de los centros educativos y las empresas colaboradoras.



4. Que el apartado 1 del artículo 29 del Real Decreto 1529/2012, de 8 de noviembre, establece que los centros educativos autorizados para impartir ciclos formativos de formación profesional podrán suscribir convenios de colaboración con empresas del sector correspondiente, de acuerdo con lo que determine la normativa autonómica.
5. Que el apartado 3.b) del artículo 97 del Real Decreto 659/2023, de 18 de julio, por el que se desarrolla la ordenación del Sistema de Formación Profesional, establece que las administraciones educativas promoverán, en el marco de sus respectivas competencias y con el fin de propiciar la adquisición de las correspondientes competencias, la autonomía pedagógica, organizativa y de gestión de los centros que impartan formación profesional, facilitando en todo caso el trabajo en equipo del profesorado y el desarrollo de planes de formación, la movilidad en centros y empresas, la investigación aplicada y la innovación en su ámbito docente, así como las actuaciones que favorezcan la mejora continua de los procesos formativos.

ACUERDAN

1. Suscribir el presente convenio de colaboración para el desarrollo de un proyecto de formación profesional dual en el sistema educativo.
2. Incorporar al presente convenio, a lo largo del periodo de vigencia, las relaciones nominales de alumnos y alumnas acogidos al mismo (Anexo II), el programa de formación (Anexo III. a y b) que podrá ser modificado y adaptado en función de las necesidades del desarrollo del mismo, y los documentos necesarios que faciliten su seguimiento y evaluación.
3. Formalizar el presente convenio de acuerdo con las siguientes,

CLÁUSULAS

Primera. El alumnado seleccionado, hasta 2 estudiantes, del ciclo formativo de Grado Superior en Administración de Sistemas Informáticos en Red (IFC3-1), desarrollarán las actividades formativas programadas en el Anexo IIIa y Anexo IIIb, que podrán ser modificadas y adaptadas en función de las necesidades del desarrollo de las mismas, en los locales de los centros de trabajo de la empresa colaboradora o, en su caso, en aquellos lugares en los que la empresa desarrolle su actividad productiva, sin que ello implique relación laboral alguna con ninguna de las dependencias pertenecientes a la empresa Informática Movilizados, CB.

También podrá desarrollarse esta labor en el centro educativo cuando las empresas carezcan de espacios para tales usos, debiendo, en todo caso, ser la docencia impartida por personal de la empresa.



Será en el programa formativo donde se concrete la distribución horaria y jornada de participación de los estudiantes en el centro educativo y en las empresas, pudiéndose organizar por días a la semana, por semanas, por quincenas o por meses.

Segunda. La empresa o centro de trabajo colaborador se compromete al cumplimiento de la programación de las actividades formativas que han sido acordadas con el IES Ágora de Cáceres, a realizar su seguimiento y la valoración del progreso del alumnado y, junto con el tutor o la tutora del mencionado centro educativo, a la revisión de la programación, si una vez iniciado el mismo y a la vista de los resultados, fuera necesario.

Tercera. La empresa o centro de trabajo colaborador nombrará un responsable (tutor/a-coordinador/a) para la coordinación de las actividades formativas a realizar en el centro de trabajo, que garantizará la orientación y consulta del alumno o alumna, facilitará las relaciones con el Departamento de la Familia Profesional implicado del centro educativo, aportará los informes valorativos que contribuyan a la evaluación y facilitará el acceso a la empresa para llevar a cabo las actuaciones de valoración y supervisión del proceso.

Cuarta. La empresa o centro de trabajo colaborador informará a los representantes de los trabajadores de la relación nominal de estudiantes y del contenido del programa formativo (actividades, calendario, horarios y localización) que desarrollarán los alumnos y alumnas sujetos a este convenio de colaboración.

Quinta. Cualquier eventualidad de accidente que pudiera producirse será contemplada a tenor del Seguro Escolar, de acuerdo con la Reglamentación establecida por el Decreto 2078/1971, de 13 de agosto.

No obstante lo anterior, la Consejería de Educación, Ciencia y Formación Profesional suscribirá un seguro adicional para mejorar indemnizaciones, cubrir daños a terceros o responsabilidad civil.

Sexta. La Administración educativa notificará al Área Funcional de Trabajo e Inmigración del Ministerio Trabajo y Economía Social una copia del presente convenio, y pondrá a su disposición en caso de que lo solicite la relación de alumnos y alumnas que, en cada período de tiempo, estén llevando a cabo el programa formativo en la empresa colaboradora.

Séptima. La Administración educativa podrá proporcionar al tutor/a-coordinador/a y resto de personal de la empresa colaboradora implicados en el proceso de formación y aprendizaje un curso de formación sobre metodología docente y uso de plataformas docentes.

Octava. El centro educativo se compromete al cumplimiento de la programación de las actividades formativas que han sido acordadas con la empresa colaboradora, a realizar su segui-



miento y la valoración del progreso de los estudiantes y, junto con el tutor/a de la empresa colaboradora, a la revisión de la programación, si una vez iniciado el mismo y a la vista de los resultados, fuera necesario.

Novena. El centro educativo nombrará un responsable (tutor/a-coordinador/a) para la coordinación de las actividades formativas, que garantizará la orientación y consulta del alumnado y facilitará las relaciones con la empresa colaboradora.

Décima. El profesorado participante en el proyecto de Formación Profesional Dual del ciclo formativo de Grado Superior en Administración de Sistemas Informáticos en Red (IFC3-1), tendrá como funciones:

- a) Participar, en su caso, en la elaboración, revisión y actualización de las programaciones didácticas, fijando el programa formativo de acuerdo con la empresa colaboradora.
- b) Asistir a las reuniones de coordinación del proyecto.
- c) Participar en las actividades de formación organizadas por la Consejería de Educación, Ciencia y Formación Profesional.
- d) Realizar las actividades de coordinación necesarias para el adecuado desarrollo del proyecto.
- e) Evaluar a los y las estudiantes teniendo en cuenta, en su caso, las aportaciones del profesorado de la empresa y el resultado de las actividades desarrolladas en la misma.

Undécima. Las personas designadas como responsables (tutoras/coordinadoras) tendrán las siguientes funciones:

- a) Realizar el seguimiento y coordinación del equipo de docentes y formadores que integren el proyecto, coordinando sus actividades y, en su caso, los departamentos implicados.
- b) Velar por la correcta implantación del nuevo modelo metodológico, curricular y organizativo, coordinando el diseño y desarrollo de la programación didáctica y el programa formativo.
- c) Revisar y trasladar las programaciones didácticas y memorias finales.
- d) Participar en tareas de formación.
- e) Coordinar las reuniones mensuales de control en las que se hará seguimiento de cada uno de los estudiantes.



- f) Tutelar los procesos de evaluación de los distintos módulos profesionales, teniendo en cuenta las aportaciones de los formadores de la empresa y el resultado de las actividades desarrolladas en la misma.

Duodécima. El centro educativo informará a los estudiantes, con anterioridad a la matrícula en el ciclo de acuerdo con el artículo 8.3 del Decreto 100/2014, entre otros, sobre los siguientes aspectos:

- a. Las finalidades de la formación profesional dual.
- b. La distribución temporal de la actividad formativa en el centro educativo y en la empresa colaboradora.
- c. El contenido del convenio de colaboración suscrito entre el centro educativo y la empresa colaboradora.
- d. Régimen de becas.
- e. Normas internas de funcionamiento de la empresa.
- f. Circunstancias que pueden dar lugar a la interrupción, suspensión o exclusión del estudiante del proyecto de Formación Profesional Dual de acuerdo con el reglamento de régimen interno de los centros educativos y el régimen de infracciones y sanciones establecido en las normas de funcionamiento de la empresa.

Decimotercera. La selección del alumnado responde a las siguientes exigencias:

- Criterios académicos generales de acceso a enseñanzas de formación profesional del sistema educativo.
- Realización de pruebas teórico/prácticas en los siguientes módulos/ámbitos:
 - El desarrollo de estas pruebas podrá ser con la siguiente metodología:
 - De desarrollo.
 - Tipo test.
- Entrevista personal por la empresa colaboradora y/o centro educativo.
- Test psicotécnicos por la empresa colaboradora y/o centro educativo.
- Reconocimiento médico.



- Otros (especificar): calificaciones, asistencia a clase, actitud, esfuerzo y motivación del alumnado, consideraciones a tener en cuenta para determinar su incorporación o no a la empresa o centro de trabajo.

Decimocuarta. Los estudiantes relacionados en el Anexo II cuando cursen segundo curso del ciclo tendrán derecho a beca en las siguientes condiciones:

- Por la Administración educativa, en la cuantía de euros/mes.
- Por la empresa colaboradora, en la cuantía de euros/mes.
- Otras entidades (especificar): en la cuantía deeuros/mes.
- No se concederá beca.

Decimoquinta. En todo momento el alumnado irá provisto en la empresa del DNI y tarjeta de identificación del centro educativo.

Decimosexta. Los estudiantes participantes en los proyectos de formación profesional dual del sistema educativo habrán de someterse al proceso de selección fijado en este convenio de colaboración.

Decimoséptima. Los estudiantes y tutores legales, en su caso, deberán adoptar, suscribiendo el modelo normalizado establecido al efecto (Anexo IV), el compromiso de cumplir las condiciones del proyecto y de la empresa participante establecidas en el convenio de colaboración.

Decimoctava. Se establece formación complementaria:

- No.
- Sí¹ (especificar):

Decimonovena. Este convenio entra en vigor desde el momento de la firma del mismo y tendrá una duración de cuatro años.

Vigésima. En lo no contemplado en el convenio y sus Anexos será de aplicación el Real Decreto 1529/2012, de 8 de noviembre, y demás normativa de aplicación.

Vigésimo primera. El presente convenio podrá extinguirse por mutuo acuerdo, por expiración del tiempo convenido o por denuncia de cualquiera de las partes, que será comunicada a la otra con una antelación mínima de treinta días, arbitrándose en todo caso por la empresa las medidas necesarias para que el alumnado que haya iniciado el proyecto en modalidad dual

¹ Su desarrollo se concreta en el programa de formación.



pueda completarlo, hasta la obtención del título y que estén en todo caso basadas en alguna de las siguientes causas:

- a. Cese de actividades del centro educativo o de la empresa colaboradora.
- b. Fuerza mayor que imposibilite el desarrollo de las actividades programadas.
- c. Incumplimiento de las cláusulas establecidas en el convenio de colaboración, inadecuación pedagógica de las actividades formativas programadas o vulneración de las normas que, en relación con la realización de las actividades programadas, estén en cada caso vigentes.

Igualmente se podrá rescindir para un determinado alumno, alumna o grupo de estudiantes, por cualquiera de las partes firmantes, y ser excluido de su participación en el convenio por decisión unilateral del centro educativo, de la empresa colaboradora, o conjunta de ambos, en los siguientes supuestos:

- a. Faltas repetidas de asistencia y/o puntualidad no justificadas, previa audiencia del interesado.
- b. Actitud incorrecta o falta de aprovechamiento, previa audiencia del interesado.

Vigésimo segunda. Según lo establecido en el apartado 4.b) de la disposición adicional quincuagésima segunda del Real Decreto 8/2015, de 30 de octubre, que a partir del 1 de enero de 2024, fecha de entrada en vigor de la citada DA 52.^a, el cumplimiento de las obligaciones de Seguridad Social respecto de las prácticas no remuneradas del alumnado, corresponderán íntegramente a la Consejería de Educación, Ciencia y Formación Profesional de la Junta de Extremadura responsable de la oferta educativa, asumiendo la condición de empresario en todos y cada uno de los términos recogidos en la citada disposición adicional.

El Secretario General de la Consejería de
Educación, Ciencia y Formación Profesional
(PD, Resolución de 9 de agosto de 2023,
DOE núm. 156, de 14 de agosto),
D. FRANCISCO EUGENIO POZO PITEL

El representante legal de
Informática Movilizados, CB,
D. RICARDO JIMÉNEZ MOLANO

• • •

**CONSEJERÍA DE AGRICULTURA, GANADERÍA Y DESARROLLO SOSTENIBLE**

Resolución de 27 de mayo de 2024, de la Dirección General de Sostenibilidad, por la que se otorga autorización ambiental unificada al proyecto de planta de compostaje, cuyo promotor es Roberto Cabeza Conejo, en el término municipal de Moraleja (Cáceres). (2024061888)

ANTECEDENTES DE HECHO

Primero. Con fecha 25 de septiembre de 2023 tiene entrada en el Registro Único de la Junta de Extremadura, la solicitud de autorización ambiental unificada (AAU) para una instalación de planta de compostaje, promovida por Roberto Cabeza Conejo en Moraleja (Cáceres) con NIF *****556B.

Segundo. Esta actividad está incluida en el ámbito de aplicación de la Ley 16/2015, de 23 de abril, de protección ambiental de la Comunidad Autónoma de Extremadura, en particular en la categoría 9.1. del anexo II de la Ley 16/2015, de 23 de abril, relativa a "instalaciones para la valorización o eliminación, en lugares distintos de los vertederos, de residuos de todo tipo, no incluidas en el Anexo I" y en la categoría 9.4., relativa a "instalaciones para la eliminación, distinta a la incineración y coincineración, o el aprovechamiento de sandach, no incluidas en el anexo I".

Tercero. La instalación se localiza en la localidad de Moraleja, concretamente en el polígono 2, en la parcela 23, con referencia catastral 10131A002000230000GX., cuyos datos de superficie de parcela son, 105.618 m². Para el desarrollo de la actividad se ocuparán 43.208 m².

Cuarto. Se publica Anuncio de fecha 18 de enero de 2024 en la página web del órgano ambiental y en el Diario Oficial de Extremadura (DOE número 21, de 30 de enero), poniendo a disposición del público, durante un plazo de 20 días, la información relativa al procedimiento de solicitud de autorización ambiental unificada, de conformidad con lo dispuesto en el artículo 16.3 de la Ley 16/2015, de 23 de abril, de protección ambiental de la Comunidad Autónoma de Extremadura modificado por el Decreto-ley 3/2021, de 3 de marzo, de medidas urgentes para la modernización de la Administración Pública y para la ejecución del Plan de Recuperación, Transformación y Resiliencia. Dentro de este periodo no se han recibido alegaciones.

Quinto. Conforme al procedimiento establecido, en el artículo 16.4, de la Ley 16/2015, de 23 de abril, de protección ambiental de la Comunidad Autónoma de Extremadura, modificado por el Decreto-ley 3/2021, de 3 de marzo, de medidas urgentes para la modernización de la Administración Pública y para la ejecución del Plan de Recuperación, Transformación y Resiliencia, se le solicita al Ayuntamiento de Moraleja, mediante escrito con fecha de salida en el



registro único de la Junta de Extremadura de 25 de enero de 2024, que emita informe técnico sobre la adecuación de la instalación analizada, a todos aquellos aspectos que sean de su competencia. Se recibe informe el 7 de febrero de 2024.

Sexto. La ubicación cuenta con Informe de impacto ambiental favorable de fecha 9 de mayo de 2024, para el proyecto de planta de compostaje (IA 23/1670) cuyo promotor es Roberto Cabeza Conejo, en Moraleja. Este informe indica que no son previsibles efectos significativos, con respecto a la ubicación de las instalaciones.

Séptimo. Una vez evaluada la solicitud de autorización ambiental unificada para la actividad referida, de conformidad con lo dispuesto en el artículo 16.7 de la Ley 16/2015, de 23 de abril, de protección ambiental de la Comunidad Autónoma de Extremadura, se informa la implantación y desarrollo de la actividad pretendida, previamente al trámite de audiencia a los interesados.

Octavo. A los anteriores antecedentes de hecho le son de aplicación los siguientes,

FUNDAMENTOS DE DERECHO

Primero. Es órgano competente para el dictado de la resolución que ponga fin al procedimiento de autorización ambiental unificada la Dirección General de Sostenibilidad de la Consejería para la Transición Ecológica y Sostenibilidad en virtud de lo dispuesto en el artículo 15 de la Ley 16/2015, de 23 de abril, de protección ambiental de la Comunidad Autónoma de Extremadura y en el artículo 7.1 del Decreto 233/2023, de 12 de septiembre, por el que se establece la estructura orgánica de la Consejería de Agricultura, Ganadería y Desarrollo Sostenible y se modifica el Decreto 77/2023, de 21 de julio, por el que se establece la estructura orgánica básica de la Administración de la Comunidad Autónoma de Extremadura.

Segundo. Esta actividad está incluida en el ámbito de aplicación de la Ley 16/2015, de 23 de abril, de prevención y calidad ambiental de la Comunidad Autónoma de Extremadura, en particular en la categoría 9.1 del anexo II de la Ley 16/2015, de 23 de abril, relativa a "instalaciones para la valorización o eliminación, en lugares distintos de los vertederos, de residuos de todo tipo, no incluidas en el anexo I" y en la categoría 9.4., relativa a "instalaciones para la eliminación, distinta a la incineración y coincineración, o el aprovechamiento de sandach, no incluidas en el anexo I", por tanto, debe contar con AAU para ejercer la actividad.

Tercero. Conforme a lo establecido en el artículo 14 de la Ley 16/2015 y en el artículo 2 del Reglamento de autorizaciones y comunicación ambiental de la Comunidad Autónoma de Extremadura, se somete a autorización ambiental unificada la construcción, montaje, explotación, traslado o modificación sustancial de las instalaciones en las que se desarrolle alguna de las actividades que se incluyen en el anexo II del citado reglamento.



Cuarto. En virtud de lo expuesto, atendiendo a los antecedentes de hecho y de acuerdo con los fundamentos jurídicos expuestos, habiéndose dado debido cumplimiento a todos los trámites previstos legalmente, y en virtud de lo dispuesto en el artículo 17.1 de la Ley 16/2015, de 23 de abril, de protección ambiental de la Comunidad Autónoma de Extremadura, que establece que la autorización ambiental unificada deberá incluir un condicionado que permita evitar o, cuando ello no sea posible, reducir y controlar la afección al medio ambiente y a la salud de las personas en relación con los aspectos objeto de la autorización, la Dirección General de Sostenibilidad,

RESUELVE:

Otorgar autorización ambiental unificada a Roberto Cabeza Conejo para el proyecto de planta de compostaje, a ubicar en el término municipal de Moraleja (Cáceres), que incluya los antecedentes de hecho del expediente administrativo, las prescripciones ambientales relativas a las materias reguladas en el artículo 14.1. de la Ley 16/2015, de 23 de abril, de protección ambiental de la Comunidad Autónoma de Extremadura y en el Reglamento de autorizaciones y comunicación ambiental de la Comunidad Autónoma de Extremadura, aprobado por el Decreto 81/2011, de 20 de mayo, señalando que, en cualquier fase del proyecto, se deberá cumplir el condicionado fijado a continuación y el recogido en la documentación técnica entregada, excepto en lo que ésta contradiga a la presente autorización, sin perjuicio de las prescripciones de cuanta normativa sea de aplicación a la actividad en cada momento. y las siguientes condiciones:

El n.º de expediente del complejo industrial es el AAU23/089.

a) Medidas relativas a la prevención, minimización, almacenamiento, gestión y control de los residuos gestionados en la actividad

1. La instalación industrial llevará a cabo la valorización de los siguientes residuos no peligrosos.

Ler ⁽¹⁾	Residuo	Descripción	Origen	Destino	Toneladas Anuales	Capacidad máxima de almacenamiento	Operaciones de valorización
02 01 06	Heces de animales, orina y estiércol (incluida paja podrida), efluentes, recogidos selectivamente y tratados fuera del lugar donde se generan	Estiércol	Heces animales	Valorización	5.550	702 m ³	R0301



Ler ⁽¹⁾	Residuo	Descripción	Origen	Destino	Toneladas Anuales	Capacidad máxima de almacenamiento	Operaciones de valorización
--------------------	---------	-------------	--------	---------	-------------------	------------------------------------	-----------------------------

⁽¹⁾ LER: Lista Europea de Residuos publicada por la decisión de la Comisión 2014/955/UE. Los residuos cuyos códigos LER aparecen marcados con un asterisco están considerados como residuos peligrosos.

2. El tratamiento de los residuos indicados en el punto anterior deberá realizarse mediante la operación de valorización R03 Reciclado/recuperación de sustancias orgánicas que no se utilizan como disolventes (incluido el compostaje y otros procesos de transformación biológica), del anexo II de la Ley 7/2022, de 8 de abril, de residuos y suelos contaminados para una economía circular. Concretamente las operaciones R0301, según se indica en la tabla anterior, relativa a, "Instalaciones de compostaje de biorresiduos y otros residuos compostables recogidos separadamente"..
3. La planta de compostaje recibirá únicamente estiércol.
4. No se autorizan operaciones de gestión de los residuos distintas a las indicadas en el apartado anterior.
5. Según el proyecto presentado la capacidad de almacenamiento de estiércol por ciclo es de 702 m³. La capacidad de producción de compost viene limitada por la capacidad de la zona de secado. Esta zona de secado mediante 4 pilas de volteo de 2,20 m de ancho por 1,70 m de alto, se encuentra en el interior de una nave con solera impermeable. Las toneladas anuales que tratará la planta serán de 5.550 toneladas al año (5.000 m³).

Residuo	Ler ⁽¹⁾	Zona de compostaje	Superficie destinada
Estiércol	02 01 06	Interior de nave	751,73 m ²

6. Deberá aplicarse un procedimiento de admisión de residuos antes de su recogida. Este procedimiento deberá permitir, al titular de la instalación, asegurarse de que los residuos recogidos para su almacenamiento coinciden con los indicados en a.1 y llevar un registro de los residuos recogidos y almacenados, con el contenido indicado en el capítulo -h -. El procedimiento de admisión de residuos deberá contemplar, al menos:
 - a) Identificar origen, productor y titular del residuo.
 - b) Registrar el peso de los residuos, diferenciando entre el tipo de residuo.
 - c) Inspección visual de los residuos recogidos.



7. Deberá disponer de báscula para el control de los residuos de entrada y salida.
8. Conforme al proyecto básico aportado junto con la solicitud de autorización ambiental unificada, no se permite el almacenamiento de residuos sobre terreno natural. Tampoco se permite el almacenamiento en el exterior a la nave o en el patio de ningún residuo, respetando siempre la ubicación y superficies destinadas al almacenamiento de cada código LER, así como sus capacidades máximas de almacenamiento.
9. El titular de la instalación deberá constituir una fianza, para el total de las instalaciones que engloba la resolución en función de la Ley 7/2022, de 8 de abril, de residuos y suelos contaminados para una economía circular, calculada en base a las directrices establecidas Real Decreto 208/2022, de 22 de marzo, sobre las garantías financieras en materia de residuos, por valor de 21.060 € (veintiún mil sesenta euros).

El concepto de la fianza será: "Para responder de las obligaciones que, frente a la administración, se deriven del ejercicio de la actividad de gestión de residuos, incluida la ejecución subsidiaria y la imposición de las sanciones previstas legalmente".

La fianza podrá constituirse de cualquiera de las formas que permite el artículo 8 de la Orden de 1 de julio de 1994, por el que se desarrolla el Decreto 25/1994, de 22 de febrero, por el que se regula el Régimen de Tesorería y Pagos de la Comunidad Autónoma de Extremadura.

10. Debido al tratamiento de residuos de la actividad, el titular de la instalación industrial deberá mantener constituido un seguro de responsabilidad civil por daños a terceros o garantía financiera equivalente para hacer frente a las responsabilidades por daños a las personas o las cosas según lo establecido en el artículo 8 del Real Decreto 208/2022, de 22 de marzo, sobre las garantías financieras en materia de residuos con una cuantía de 450.000 € (seiscientos mil euros).
11. La fianza y el seguro de responsabilidad civil referidos en los puntos anteriores, se establecen sin perjuicio de la exigencia, en su momento, de la garantía financiera precisa para dar cumplimiento a la Ley 26/2007, de 23 de octubre, de Responsabilidad Medioambiental. En cuyo caso, la adaptación de las figuras existentes, se realizará conforme a lo dispuesto en la disposición adicional tercera del Real Decreto 2090/2008, de 22 de diciembre, por el que se aprueba el Reglamento de desarrollo parcial de la Ley 26/2007, de 23 de octubre, de Responsabilidad Medioambiental.
12. Mientras los residuos se encuentren en la instalación industrial, el titular de ésta estará obligado a mantenerlos en condiciones adecuadas de higiene y seguridad. En particular, las condiciones de los almacenamientos deberán evitar el arrastre de los residuos por el viento o cualquier otra pérdida de residuo o de componentes del mismo. A tal efecto, sin perjuicio de otras medidas que se consideren convenientes:



- a) Deberán evitar la penetración de las aguas de lluvias.
 - b) Se almacenarán sobre solera impermeable, de fácil limpieza (sin grietas y con baja porosidad).
 - c) El diseño y construcción del resto de características del almacenamiento deberá cumplir cuanta prescripción técnica y condición de seguridad establezca la normativa vigente en la materia.
13. Como medida de prevención, se maximizará la distancia entre los almacenamientos de los residuos que presenten incompatibilidad química y física.
14. El proceso de gestión de residuos que se autoriza se llevará a cabo atendiendo al cumplimiento de cuantas prescripciones establezca al respecto la normativa vigente de aplicación y la propia AAU.
15. En caso de que derivasen problemas asociados a la generación de olores la Dirección General de Sostenibilidad podrá requerir al titular de la instalación la realización de muestras y análisis de concentración de olor mediante olfatometría dinámica, u otra técnica que cuente con análogo reconocimiento técnico; así como la implementación de medidas correctoras para evitar molestias por olores debidas al funcionamiento de la planta.
16. Los residuos no peligrosos recogidos por la instalación no podrán almacenarse por un tiempo superior a dos años, si su destino final es la valorización, o a un año, si su destino final es la eliminación. Mientras que los residuos peligrosos no podrán almacenarse por un tiempo superior a seis meses. Ello de conformidad con lo dispuesto en la Ley 7/2022, de 8 de abril, de residuos y suelos contaminados para una economía circular.
17. Excepcionalmente, en el caso de que, junto con los residuos autorizados a gestionar, se recogiese, por no detectarse en el procedimiento de admisión, algún residuo no incluido en el apartado a.1, incluyendo residuos peligrosos, éste deberá gestionarse conforme a lo establecido en el capítulo -b-, como un residuo generado en la actividad. En caso de ser peligroso se almacenará en un lugar techado y con solera impermeable especialmente destinado para este fin para que posteriormente sea recogido por gestor autorizado. En caso de ser líquido o contener líquidos deberá disponer de un sistema de recogida de fugas estanco.

Deberá habilitarse las correspondientes áreas de almacenamiento de los residuos en función de su tipología, clasificación y compatibilidad. Deberán ser áreas cubiertas y de solera impermeable, que conducirá posibles derrames a arquetas de recogida estanca o medidas de eficacia similar; su diseño y construcción deberá cumplir cuanta prescripción técnica y condición de seguridad establezca la normativa vigente en la materia.



b) Medidas relativas a la prevención, minimización, almacenamiento, gestión y control de los residuos generados en la actividad

1. Los residuos peligrosos que se generarán por la actividad de la instalación industrial son los siguientes:

RESIDUO	ORIGEN	CÓDIGO LER ¹	CANTIDAD MÁX. ANUAL (kg)
Envases contaminados por sustancias peligrosas	Envases contaminados	15 01 10*	10
Residuos de tóner con sustancias peligrosas		08 03 17*	2

⁽¹⁾ LER: Lista Europea de Residuos publicada por la decisión de la Comisión 2014/955/UE. Los residuos cuyos códigos LER aparecen marcados con un asterisco están considerados como residuos peligrosos.

2. Los residuos no peligrosos que se pueden generar en el funcionamiento normal de la actividad son los siguientes:

RESIDUO	ORIGEN	CÓDIGO LER ¹	CANTIDAD MÁX. ANUAL (kg)
Lodos de lavado y limpieza	Limpieza y desinfección de contenedores y camiones	02 01 06	300
Residuos no especificados en otra categoría	Lixiviados de estiércol proceso de compostaje	19 05 99	700
Envases de papel y cartón	Residuos de envases	15 01 01	10
Pilas	Pilas alcalinas (excepto las del código 16 06 03)	16 06 04	1
Residuos no especificados en otra categoría	Rechazo del cribado del estiércol compostado	19 05 99	500
Papel y cartón	Residuos generados en oficina	20 01 01	10
Plástico		20 01 39	5
Mezcla de residuos municipales	Limpieza de oficinas, vestuarios y aseos	20 03 01	20
Aguas residuales de aseos y servicios	Lodos de fosas sépticas	20 03 04	1.500

⁽¹⁾ LER: Lista Europea de Residuos publicada por la decisión de la Comisión 2014/955/UE. Los residuos cuyos códigos LER aparecen marcados con un asterisco están considerados como residuos peligrosos.

¹ LER: Lista Europea de Residuos publicada por la Orden MAM/304/2002, de 8 de febrero.



3. La generación de cualquier otro residuo no mencionado en esta autorización deberá ser comunicada a la Dirección General de Sostenibilidad (DGS), con objeto de evaluarse la gestión más adecuada que deberá llevar a cabo el titular de la AAU de tales residuos.
4. La fracción no compostada, residuo de código LER 19 05 99, que pueda generarse en etapas de cribado previas a la fase de maduración del compost, será recirculada al proceso de compostaje para su completo tratamiento.
5. El lixiviado podrá utilizarse en el riego de la etapa de descomposición, pero únicamente antes de una fase termófila de higienización. El volumen sobrante deberá ser retirado para su gestión externa por gestor autorizado.
6. Los residuos generados se entregarán a gestores autorizados para el tratamiento de los residuos, debiendo aplicarse la jerarquía en la gestión de residuos establecida por la Ley 7/2022, de 8 de abril, de residuos y suelos contaminados para una economía circular.
7. Mientras los residuos se encuentren en la instalación industrial, el titular de ésta estará obligado a mantenerlos en condiciones adecuadas de higiene y seguridad. En particular:
 - a) Las condiciones de los almacenamientos deberán evitar el arrastre de los residuos/partículas por el viento o cualquier otra pérdida de residuo o de componentes del mismo.
 - b) Se almacenarán sobre solera impermeable.
 - c) El almacenamiento temporal de residuos peligrosos se efectuará en zonas cubiertas y con pavimento impermeable.
 - d) Para aquellos residuos peligrosos que, por su estado físico, líquido o pastoso, puedan generar lixiviados o dar lugar a vertidos, se dispondrá de cubetos de retención o sistema equivalente, a fin de garantizar la contención de eventuales derrames. Dichos sistemas serán independientes para aquellas tipologías de residuos cuya posible mezcla en caso de derrame suponga aumento de su peligrosidad o mayor dificultad de gestión.
 - e) Además, los residuos peligrosos generados en las instalaciones deberán envasarse, etiquetarse y almacenarse conforme a lo establecido en la Ley 7/2022, de 8 de abril, de residuos y suelos contaminados para una economía circular.
8. Los residuos no peligrosos no podrán almacenarse por un tiempo superior a dos años, si su destino final es la valorización, o a un año, si su destino final es la eliminación. Mientras que los residuos peligrosos no podrán almacenarse por un tiempo superior a seis meses. Ello de conformidad con lo dispuesto en la Ley 7/2022, de 8 de abril, de residuos y suelos contaminados para una economía circular.



9. Los residuos líquidos o que generen lixiviados y los que contengan sustancias de alta volatilidad o pulverulentas, se almacenarán en depósitos estancos y cerrados, que impidan la generación de lixiviados o las emisiones fugitivas de líquidos, gases o partículas, incluyendo olores. Para el caso de residuos peligrosos, dichos depósitos deberán contar con doble pared o ubicarse en un área que conduzca posibles derrames a arqueta de recogida estanca con capacidad para el mayor de los depósitos o ubicarse en el interior de cubetos de retención.
10. Se instalarán los equipos y agentes de extinción de incendios requeridos por los organismos competentes en materia de seguridad contra incendios en establecimientos industriales. El almacenamiento de residuos deberá dejar una distancia de seguridad necesaria con respecto al lindero y entre las diferentes zonas de almacenamiento como prevención en caso de incendio.
11. No se mezclarán residuos peligrosos de distinta categoría, ni con otros residuos no peligrosos, sustancias o materiales. La mezcla incluye la dilución de sustancias peligrosas.

c) Medidas relativas a la prevención, minimización y control de las emisiones contaminantes a la atmósfera

1. El principal contaminante generado por la actividad lo constituyen las partículas emitidas en los siguientes focos difusos.

Foco de emisión	Clasificación RD100/2011, de 28 de enero						Combustible o producto asociado	Proceso asociado
Denominación	Grupo	Código	S	NS	C	D		
1. Pilas de volteo para la digestión aerobia de los residuos orgánicos.	B	09 10 05 01	X			X	Estiércol	Operación de valorización. Producción de compost
2. Cribado del material compostado.	-	09 10 09 52	X			X		
3. Emisión de polvo en la resuspensión de material pulverulento en carreteras no pavimentadas	-	07 09 02 00	X			X	Partículas	Trasporte de los residuos dentro de las instalaciones



2. Para el foco 1, en atención al proceso asociado, los contaminantes que se emitirán principalmente serán N_2O , NH_3 y CH_4 .

Dado el marcado carácter difuso de las emisiones de estos contaminantes y, por tanto, la enorme dificultad existente en el control de las emisiones mediante valores límite de emisión, los valores límite de emisión de contaminantes a la atmósfera indicados en el artículo 13.4.a) de la Ley 34/2007, de 15 de noviembre, de calidad del aire y protección de la atmósfera, se sustituyen por la obligada aplicación de las siguientes medidas técnicas:

- Aireación forzada durante la digestión primaria del estiércol.
- Tamaño de pila de compostaje limitado, que dificulte la creación de condiciones anaeróbicas.
- Volteo periódico de la pila de compostaje, con objeto de facilitar la aireación de la misma.

3. El foco 2 emitirá a la atmósfera partículas generadas en las operaciones de cribado del material sometido al proceso de compostaje, bien para la eliminación de impropios, bien para la recuperación del material estructurante.

Para los focos 1 y 2, como medidas técnicas sustitutorias de valores límite de emisión, se establece la obligación de llevar a cabo esta operación dentro de nave, o en días sin viento.

4. Para el foco 3 se adoptarán la siguiente medida correctora:

- a) Se dotará la instalación y a los equipos de difusores de agua suficientes para que se cree una atmósfera que no permita el paso de partículas sólidas a las parcelas colindantes.
- b) La maquinaria no superará los 30 km/h con el fin de minimizar la puesta en suspensión de partículas en la atmósfera.
- c) En caso necesario, se extenderá y compactará material granular sobre la zona de tránsito.

5. Podrán requerirse otras medidas adicionales, como medidas correctoras, en caso de no ser suficientes las medidas propuestas para evitar el polvo a las parcelas colindantes. Estas medidas podrán imponerse en otras zonas de la instalación en caso de observarse emisión de polvo en las mismas.

6. Las emisiones de estos focos no provocarán en ningún caso la superación de los valores límites de contaminantes establecidos por el Real Decreto 102/2011, de 28 de enero, relativo a la mejora de la calidad del aire.



d) Medidas de protección y control de las aguas, del suelo y de las aguas subterráneas

1. En la instalación se generarán las siguientes fracciones de aguas residuales:
 - a) Aguas urbanas procedentes de aseos.
 - b) Aguas procedentes de la limpieza y desinfección de vehículos y contenedores.
 - c) Lixiviados generados en el proceso de maduración de compost.
 - d) Aguas pluviales limpias.
2. Las fracciones a), b) y c) anteriores, serán conducidas a sendos depósitos estancos, de 3,5 m³ para las fracciones b) y c) y de 1 m³ para la fracción a), provistos de sensor de nivel, que determinará con suficiente antelación su retirada por gestor de residuos autorizado.
3. Las zonas de recepción de las distintas materias primas utilizadas en proceso habrán de estar debidamente impermeabilizadas, a fin de evitar la contaminación del suelo por lixiviados. La zona de recepción de sandach contará con solera que resulte de fácil limpieza y desinfección.
4. Las pilas de compostaje y la zona de almacenamiento de compost se ubicarán sobre zona impermeabilizada, bajo cubierta y con canalización de lixiviados.
5. No se podrán realizar vertidos a dominio público hidráulico, ni directa ni indirectamente.
6. Al objeto de prevenir vertidos no autorizados a la red de saneamiento, todos los residuos que contengan fluidos se almacenarán sobre pavimento impermeable, cuyo diseño asegure la retención y recogida de fugas de fluidos.

e) Medidas relativas a la prevención, minimización y control de las emisiones sonoras desde la instalación

1. A continuación, se muestra la identificación de fuentes sonoras más significativas de la actividad:

IDENTIFICACIÓN DE FOCOS DE EMISIÓN DE RUIDOS Y VIBRACIONES			
N.º	Denominación	Zona/ ubicación	Nivel de emisión, dB (A)
1	Tractor	Zona producción de compost	70
2	Cargadora		80



2. Deberá en todo momento cumplir con los niveles sonoros máximos permitidos según lo indicado en el decreto 19/1997, de 4 de febrero, de Reglamentación de Ruidos y Vibraciones. Para ello deberá establecer las medidas de atenuación adecuadas en caso de ser necesarias.
3. La actividad desarrollada no superará los objetivos de calidad acústica ni los niveles de ruido establecidos como valores límite en el Real Decreto 1367/2007, de 19 de octubre, por el que se desarrolla la Ley 37/2003, de 17 de noviembre, del Ruido, en lo referente a zonificación acústica, objetivos de calidad y emisiones acústicas.
4. El horario de trabajo será diurno.
5. Se podrán requerir medidas correctoras adicionales para evitar la generación de ruidos a parcelas colindantes en caso de provocar molestias a las mismas.

f) Medidas relativas a la prevención, minimización y control de las
Contaminación lumínica

Conforme al proyecto técnico aportado, la instalación no funcionará en horario nocturno, no contando con luminarias exteriores.

g) Plan de ejecución

1. En el caso de que el proyecto, instalación o actividad no comenzara a ejecutarse o desarrollarse en el plazo de 5 años, a partir de la fecha de otorgamiento de la AAU, la DGS, previa audiencia del titular, acordará la caducidad de la AAU, conforme a lo establecido en el artículo 63 de la Ley 16/2015, de 23 de abril.
2. Dentro del plazo indicado en el apartado anterior, el titular de la instalación deberá remitir a la DGS solicitud de inicio de la actividad según lo dispuesto en el artículo 19 de la Ley 16/2015, de 23 de abril, con la documentación citada en dicho artículo, y en particular:
 - a) Memoria y certificado de cumplimiento de la autorización ambiental.
 - b) La documentación que indique y acredite qué tipo de gestión y qué gestores autorizados se harán cargo de los residuos generados por la actividad con el fin último de su valoración o eliminación.
 - c) El certificado de cumplimiento de los requisitos de ruidos establecido en el artículo 26 del Decreto 19/1997, de 4 de febrero, de reglamentación de ruidos y vibraciones, así como el RD 1367/2007, de 19 de octubre por el que se desarrolla la Ley 37/2003. Deberá aportar medición de ruidos.



d) La certificación de cumplimiento de haber constituido la fianza y el seguro.

e) Licencia de obra.

h) Vigilancia y seguimiento

Residuos gestionados (repcionados y almacenados)

1. El titular de la instalación deberá llevar un registro electrónico o documental de las operaciones de recogida, almacenamiento y distribución de residuos realizadas en el que figuren, al menos, los siguientes datos:

a) Cantidad de residuos, por tipos de residuos.

b) Código de identificación de los residuos (código LER).

c) Poseedor en origen, transportista y medio de transporte de los residuos recogidos.

d) Fecha de recepción y tiempo de almacenamiento.

e) Gestor autorizado al que se entregan los residuos.

2. Esta documentación estará a disposición de la DGS y de cualquier administración pública competente en la propia instalación. La documentación referida a cada año natural deberá mantenerse durante los tres años siguientes. Sin embargo, el registro electrónico deberá mantenerse mientras dure la actividad.

3. El titular de la instalación deberá contar con documentación que atestigüe cada salida de residuos desde su instalación a un gestor autorizado.

4. El titular de la instalación deberá presentar, con una frecuencia anual y antes del 1 de marzo, una memoria anual de las actividades de gestión de residuos del año anterior.

Residuos producidos:

5. El titular de la instalación industrial deberá llevar un registro de la gestión de todos los residuos generados:

a) Entre el contenido del registro de residuos no peligrosos deberá constar la cantidad, naturaleza, identificación del residuo, origen y destino de los mismos.

b) El contenido del registro, en lo referente a residuos peligrosos, deberá ajustarse a lo establecido Ley 7/2022, de 8 de abril, de residuos y suelos contaminados para una economía circular.



6. En su caso, antes de dar traslado de los residuos peligrosos a una instalación para su valoración o eliminación deberá solicitar la admisión de los residuos y contar con el documento de aceptación de los mismos por parte del gestor destinatario de los residuos.

Suministro de información:

7. El titular remitirá, anualmente, durante los tres primeros meses de cada año natural, a la DGS una declaración responsable sobre el cumplimiento de las obligaciones de vigilancia y seguimiento ambiental recogidas en este capítulo -h-, a la que habrá de acompañar la información correspondiente y los resultados de los controles periódicos realizados durante el año anterior.

i) Medidas a aplicar en situaciones anormales de explotación

Fugas, fallos de funcionamiento o afección a la calidad ambiental:

1. En caso de superarse los valores límite de contaminantes o de incumplirse alguno de los requisitos establecidos en la resolución, el titular de la instalación industrial deberá:
 - a) Comunicarlo a la DGS en el menor tiempo posible mediante los medios más eficaces a su alcance, sin perjuicio de la correspondiente comunicación por escrito adicional.
 - b) Adoptar las medidas necesarias para volver a la situación de cumplimiento en el plazo más breve posible y, cuando exista un peligro inminente para la salud de las personas o el medio ambiente, suspender el funcionamiento de la instalación hasta eliminar la situación de riesgo.
2. El titular de la instalación industrial dispondrá de un plan específico de actuaciones y medidas para las situaciones referidas en el apartado anterior.

Paradas temporales y cierre:

3. El titular de la AAU deberá comunicar a la DGS la finalización y la interrupción voluntaria, por más de tres meses, de la actividad, especificando, en su caso, la parte de la instalación afectada. La interrupción voluntaria no podrá superar los dos años, en cuyo caso, la DGS podrá proceder a caducar la AAU, previa audiencia al titular de la AAI, de conformidad con el artículo 23 de la Ley 16/2015, de abril, de protección ambiental de la Comunidad Autónoma de Extremadura.
4. Durante el periodo en que una instalación se encuentra en cese temporal de su actividad o actividades, el titular deberá cumplir con las condiciones establecidas en la autorización ambiental unificada en vigor que le sean aplicables. Podrá reanudar la actividad de acuerdo con las condiciones de la autorización, previa presentación de una comunicación a la DGS.



En todo caso, deberá entregar todos los residuos existentes en la instalación industrial a un gestor autorizado conforme a la Ley 7/2022, de 8 de abril, de residuos y suelos contaminados para una economía circular; y dejar la instalación industrial en condiciones adecuadas de higiene medio ambiental. A tal efecto, deberán retirarse las sustancias susceptibles de contaminar el medio ambiente.

5. El desmantelamiento, y el derribo en caso de realizarse, deberá llevarse a cabo de forma que los residuos generados se gestionen aplicando la jerarquía establecida en la Ley de residuos, de forma que se priorice la reutilización y reciclado.
6. A la vista del plan ambiental del cierre y cumplidos el resto de trámites legales exigidos, la DGS, cuando la evaluación resulte positiva, dictará resolución autorizando el cierre de la instalación o instalaciones y modificando la autorización ambiental unificada o, en su caso, extinguiéndola.

j) Otras medidas

1. Respecto a la ubicación y construcción se atenderá a lo establecido en la Normativa Urbánística y en la autorización ambiental, correspondiendo a los Ayuntamientos y la Consejería, las competencias en estas materias. En cualquier caso, las instalaciones existentes deberán estar legalizadas para la actividad que se utilizan y la autorización de obra deberá ceñirse a lo establecido en las correspondientes Normas Subsidiarias de Planeamiento Municipal.
2. Las afecciones, si las hubiera, sobre dominio público hidráulico, vías pecuarias, montes de utilidad pública, caminos públicos u otras infraestructuras y servidumbres existentes deberán contar con los permisos de ocupación y autorizaciones pertinentes, garantizándose su adecuado funcionamiento y estado durante toda la duración de la actividad.
3. Deberá cumplir con la legislación vigente en materia de protección contra incendios.
4. Si el titular de la autorización pretendiese la comercialización del compost producido, deberá inscribirlo como producto fertilizante, de conformidad con lo dispuesto en Reglamento 2019/1009, de otro modo su producto no habrá perdido la condición de residuo y lo deberá gestionar como tal.
5. Si lo que pretende es la aplicación sobre suelos agrarios deberá justificar el Real Decreto 1051/2022, de 27 de diciembre, por el que se establecen normas para la nutrición sostenible en los suelos agrarios.
6. El estiércol que se utilizará como materia prima para producción de compost (código LER 02 01 06, Residuos biodegradables de heces de animales, orina y estiércol, incluida la paja



podrida), que se almacenan temporalmente en la instalación, están incluidos en el ámbito de aplicación del Reglamento (CE) 1069/2009, de 21 de octubre, por el que se establecen las normas sanitarias aplicables a los subproductos animales y los productos derivados no destinados a consumo humano y por el que se deroga el Reglamento 1774/2002; teniendo la consideración de subproducto animal no destinado a consumo humano (sandach).

Por tanto, en la gestión de los mismos, además de la normativa vigente en materia de residuos, habrá de contemplarse todos aquellos requisitos que establezcan el citado Reglamento 1069/2009, y las normas de desarrollo del mismo, en particular, el Reglamento 142/2011, de 25 de febrero, por el que se establecen las disposiciones de aplicación del Reglamento 1069/2009.

Respecto a lo anterior, en particular, se hacen constar las siguientes condiciones:

- Deberán disponer de control de tiempo y temperatura en la fase termófila del proceso de compostaje, con registros de datos por cada lote, a fin de asegurar la higienización y estabilización del compost final.
 - Deberán fijarse y documentarse los procedimientos de limpieza para todas las partes de la instalación. Deberá disponer de equipos y agentes de limpieza adecuados.
 - Los animales no deberán tener acceso a la planta.
 - Deberá existir una distancia con animales de granja que se garantice que no existe ningún riesgo inaceptable de transmisión de enfermedades transmisibles a personas o animales desde la planta de compostaje.
7. Se atenderá al cumplimiento de las prescripciones del Real Decreto 1310/1990, de 29 de octubre, por el que se regula la utilización de los lodos de depuración en el sector agrario; y al Real Decreto 506/2013, de 28 de junio, sobre productos fertilizantes.
8. El otorgamiento de la AAU no exime de la obtención de cuantas autorizaciones y permisos sean precisos para el desarrollo de la actividad que se plantea, en particular deberán contar con la autorización correspondiente del órgano autonómico con competencias en materia sanitaria aplicable a los subproductos animales y los productos derivados no destinados a consumo humano.

El condicionado indicado anteriormente se emite sin perjuicio del cumplimiento de cualquier normativa que le sea de aplicación al desarrollo de la actividad.

- k - Prescripciones finales

1. Según el artículo 17 de la Ley 16/2015, de 23 de abril, de protección ambiental de la Comunidad Autónoma de Extremadura, la autorización ambiental unificada objeto de la pre-



sente resolución tendrá una vigencia indefinida, sin perjuicio de la necesidad de obtener o renovar las diversas autorizaciones sectoriales que sean pertinentes para el ejercicio de la actividad en los periodos establecidos en esta ley y en la normativa reguladora vigente.

2. El titular de la instalación deberá comunicar a la DGS cualquier modificación que se proponga realizar en la misma según se establece en el artículo 20 de la Ley 16/2015, de 23 de abril, de protección ambiental de la Comunidad Autónoma de Extremadura.
3. El titular de la instalación deberá comunicar a la Dirección General de Sostenibilidad el inicio, la finalización y la interrupción voluntaria, por más de tres meses, de la actividad.
4. Se dispondrá de una copia de la resolución en el mismo centro a disposición de los agentes de la autoridad que lo requieran.
5. La AAU podrá ser revocada por incumplimiento de cualquiera de sus condiciones.
6. El incumplimiento de las condiciones de la resolución constituye una infracción que irá de leve a grave, según el artículo 131 de la Ley 16/2015, de 23 de abril, de protección ambiental de la Comunidad Autónoma de Extremadura.
7. Transcurrido el plazo de vigencia de cualquiera de las autorizaciones sectoriales autonómicas incluidas en la autorización ambiental unificada, aquellas deberán ser renovadas y, en su caso, actualizadas por periodos sucesivos según se recoge en el artículo 29 del Decreto 81/2011, de 20 de mayo.
8. Contra esta resolución, que no pone fin a la vía administrativa, el interesado podrá interponer recurso de alzada de conformidad con lo establecido en los artículos 112, 115, 121 y 122 de la Ley 39/2015, de 1 de octubre, del Procedimiento Administrativo Común de las Administraciones Públicas, ante la Consejera de Agricultura, Ganadería y Desarrollo Sostenible, en el plazo de un mes a contar desde el día siguiente al de la notificación de la presente resolución.

Transcurrido dicho plazo, únicamente podrá interponerse recurso contencioso-administrativo, sin perjuicio, en su caso, de la procedencia del recurso extraordinario de revisión.

No se podrá interponer recurso contencioso-administrativo hasta que sea resuelto expresamente o se haya producido la desestimación presunta del recurso de reposición interpuesto.

Mérida, 27 de mayo de 2024.

El Director General de Sostenibilidad,
GERMÁN PUEBLA OVANDO



ANEXO I

DESCRIPCIÓN DEL PROYECTO

— Actividad:

El objeto del proyecto es la construcción de una planta de compostaje de estiércoles, se recoge el estiércol de la explotación propiedad del titular de dicha planta, cebadero de terneros en intensivo. La cantidad anual de estiércol que entraría en la planta de compost es de 5.550 toneladas que equivaldrían a 5.000 m³.

La actividad que se desarrollará es de planta de compostaje de estiércoles, teniendo el siguiente proceso.

- Recogida de estiércoles: Como el ganado está en intensivo, se recogerá el estiércol cuando la cama así lo requiera. De igual modo de los corrales de manejo para retirar el estiércol de buena calidad.
- El estiércol es llevado a la nave para ser compostado. Una vez el estiércol en la nave, se prepara la mezcla para el proceso de curado.
- Revisión diaria del compost, tomando medidas de humedad y temperatura y regando si es necesario.
- Una vez pasado el periodo de maduración del compost, que rondan los 3 meses, se procede a su conservación.
- Después de la maduración se realiza un cribado, manual, para eliminar restos que pudieran existir que no se hayan descompuesto en el proceso.
- Una vez terminado el proceso de cribado, el compost está listo para su venta. Esta venta se realizará a granel y envasado (formato 1 m³, y por sacos de 20 kg).

— Categoría Ley 16/2015:

- La planta de compostaje está incluida en la categoría 9.1 del anexo II de la Ley 16/2015, de 23 de abril, de protección ambiental de la Comunidad Autónoma de Extremadura, relativa a "Instalaciones para la valorización o eliminación, en lugares distintos de los vertederos, de residuos de todo tipo, no incluidas en el anexo I".

— Ubicación:

La planta de compostaje se ubicará en la parcela 23 del polígono 2 del término municipal de Moraleja (Cáceres). Las coordenadas geográficas son X: 695540.67 Y: 4438603.68,



ETRS89, Huso UTM 29 y su referencia Catastral; 10131A002000230000GX. La finca dispone de una superficie de 10,5618 hectáreas, de la misma solo se calificarán para este proyecto 43.208 m².

— Infraestructuras, instalaciones y equipos principales:

Para el desarrollo de la nueva actividad de planta de compostaje se hace necesario acometer la siguiente inversión:

- Se construirá una nave que será destinada a albergar el estiércol cuando llega a las instalaciones para evitar que se moje y así evitar escorrentía, con superficie total edificada de 1.000 m². Las dimensiones exteriores de la nave son 62,50 m de largo y 16,00 m de anchura.
- Solera hormigonada de 1.100 m² de superficie.
- Fosa séptica de 3,5 m³ de capacidad.
- Vado sanitario de acceso a la actividad.

Las coordenadas geográficas (Huso UTM 29 (DATUM ETRS89)) de las diferentes instalaciones son:

Nave 695532.66 4438620.38;

Solera 695523.40 4438634.93;

Fosa séptica 695510.83 4438585.98.



ANEXO II

INFORME DE IMPACTO AMBIENTAL

Resolución de 9 de mayo de 2024, de la Dirección General de Sostenibilidad de la Consejería de Agricultura, Ganadería y Desarrollo Sostenible, por la que se formula informe de impacto ambiental relativo al proyecto de "Planta de Compostaje", cuyo promotor es Roberto Cabeza Conejo, en el término municipal de Moraleja (Cáceres). IA23/1670.

La Ley 16/2015, de 23 de abril, de protección ambiental de la Comunidad Autónoma de Extremadura, en su artículo 73 prevé los proyectos que deben ser sometidos a evaluación ambiental simplificada por el órgano ambiental a los efectos de determinar que el proyecto no tiene efectos significativos sobre el medio ambiente, o bien, que es preciso su sometimiento al procedimiento de evaluación de impacto ambiental ordinaria, regulado en la subsección 1.ª de sección 2.ª del capítulo VII, del título I, de la ley, por tener efectos significativos sobre el medio ambiente.

El proyecto de planta de compostaje a ejecutar en el término municipal de Moraleja, se encuentra encuadrado en el anexo V, grupo 9.b) de la Ley 16/2015, de 23 de abril, de protección ambiental de la Comunidad Autónoma de Extremadura.

El promotor del proyecto es Roberto Cabeza Conejo, con NIF ***6655** y con domicilio social en c/ Francisco Tomás y Valiente, n.º 60, de Moraleja (Cáceres).

Es órgano competente para la formulación del informe de impacto ambiental relativo al proyecto la Dirección General de Sostenibilidad de la Consejería de Agricultura, Ganadería y Desarrollo Sostenible de conformidad con lo dispuesto en el artículo 7.1 del Decreto 233/2023, de 12 de septiembre, por el que se establece la estructura orgánica de la Consejería de Agricultura, Ganadería y Desarrollo Sostenible y se modifica el Decreto 77/2023, de 21 de julio, por el que se establece la estructura orgánica básica de la Administración de la Comunidad Autónoma de Extremadura.

Los principales elementos del análisis ambiental del proyecto son los siguientes:

1. Objeto, descripción y localización del proyecto.

La instalación se dedica a la producción de abono orgánico a partir de subproductos animales no destinados a consumo humano, en adelante sandach, en concreto: estiércol, (material de categoría 2). La capacidad productiva de la planta será de 5.000 m³ por año de estiércol en bruto que entra en la misma.

La instalación se localiza en la localidad de Moraleja, concretamente en el polígono 2, en la parcela 23, con referencia catastral 10131A002000230000GX., cuyos datos de superficie de parcela son, 105.618 m². Para el desarrollo de la actividad se ocuparán 43.208 m².



La actividad principal consiste en la recepción de residuos sandach de la explotación propiedad del titular de dicha planta, Cebadero de Terneros en intensivo. La actividad que se desarrollará es de planta de compostaje de estiércoles, teniendo el siguiente proceso.

- Recogida de estiércoles: Como el ganado está en intensivo, se recogerá el estiércol cuando la cama así lo requiera. De igual modo de los corrales de manejo para retirar el estiércol de buena calidad.
- El estiércol es llevado a la nave para ser compostado. Una vez el estiércol en la nave, se prepara la mezcla para el proceso de curado.
- Revisión diaria del compost, tomando medidas de humedad y temperatura y regando si es necesario.
- Una vez pasado el periodo de maduración del compost, que rondan los 3 meses, se procede a su conservación.
- Después de la maduración se realiza un cribado, manual, para eliminar restos que pudieran existir que no se hayan descompuesto en el proceso.
- Una vez terminado el proceso de cribado, el compost está listo para su venta. Esta venta se realizará a granel y envasado (formato 1 m³, y por sacos de 20 kg).

Por lo tanto, las operaciones de valorización de residuos que implica el proyecto, según el anexo II de la Ley 7/2022, de 8 de abril, de residuos y suelos contaminados para una economía circular:

- R 3 Reciclado o recuperación de sustancias orgánicas que no se utilizan como disolventes (incluidos el compostaje y otros procesos de transformación biológica).
- R 13 Almacenamiento de residuos en espera de cualquiera de las operaciones numeradas R 1 a R 12 (excluido el almacenamiento temporal, en espera de recogida, en el lugar donde se produjo el residuo).
- La industria dispone de una superficie hormigonada de una solera de 1100 m², y una nave de 1000 m² que se distribuye de la siguiente manera:
 - Oficinas, 12,67 m².
 - Aseos de 13,32 m² con fosa séptica de 1m².
 - Zona de compostaje, 751,73 m².

- Zona de producto final, 148,71 m².
 - Zona de desinfección de vehículos, 45,94 m².
 - Fosa séptica de 3,5 m³ de capacidad.
 - Vado sanitario de acceso a la actividad.
- Toda la instalación dispondrá de un cerramiento perimetral.

Los residuos gestionados en la planta se corresponden con los residuos de los siguientes códigos LER:

- 02 01 06 Heces de animales, orina y estiércol (incluida paja podrida), efluentes, recogidos selectivamente y tratados fuera del lugar donde se generan.



2. Tramitación y consultas.

Con fecha 25 de septiembre de 2023, el promotor presenta ante la Dirección General de Sostenibilidad la solicitud de evaluación de impacto ambiental simplificada junto al documento ambiental del proyecto, para su sometimiento al procedimiento de evaluación de impacto ambiental. El documento ambiental recibido inicialmente no aportaba información suficiente para la correcta evaluación ambiental del proyecto, habiéndose considerado el mismo como correcto en cuanto a contenido tras haber dado cumplimiento el promotor a los requerimientos de subsanación formulados por la Dirección General de Sostenibilidad.



Dando cumplimiento a lo establecido en el artículo 75.1 de la Ley 16/2015, de 23 de abril, de protección ambiental de la Comunidad Autónoma de Extremadura, con fecha 18 de enero de 2024, la Dirección General de Sostenibilidad ha realizado consultas a las Administraciones Públicas afectadas y las personas interesadas que se relacionan en la tabla adjunta. Se han señalado con una "X" aquellas Administraciones Públicas y personas interesadas que han emitido respuesta.

Relación de organismos y entidades consultados	Respuestas recibidas
Servicio de Conservación de la Naturaleza y Áreas Protegidas	X
Dirección General de Bibliotecas, Archivos y Patrimonio Cultural	X
Agente del medio natural	X
Confederación Hidrográfica del Tajo	X
Urbanismo	X
Regadíos	X
Ayuntamiento	X
Ecologistas en Acción	
ADENEX	
SEO BIRD/LIFE	
AMUS	
Ecologistas Extremadura	
Greenpeace	
FNYH	

A continuación, se resume el contenido principal de los informes recibidos:

- Se recibe informe auxiliar del Agente del Medio Natural UTV 1 OCA-CAD de Hoyos, de fecha 2 de febrero de 2024.
- Con escrito de fecha 6 de febrero de 2024, se recibe informe del Servicio de Ordenación del Territorio en el cual se indica que: "Para la actividad que nos ocupa, se estudia los condicionantes establecidos en dicho artículo 44, donde el uso agroindustrial es autorizable, los cuales se cumplen en base a las características definidas en el proyecto básico adjuntado a la solicitud de informe, en lo que se refiere a condiciones de implantación de superficie mínima de parcela, superficie ocupada y altura de las instalaciones descritas, no obstante en base al artículo 44.5 y 48.2.c es necesario tener en consideración los condicionantes sobre estudio geotécnico, además de satisfacer la necesidad de informe del Servicio de Regadíos como establece el artículo 44.6.



Al margen, para la iniciativa que nos ocupa se ha analizado las condiciones comunes establecidas en el artículo 38 las cuales no aplican a esta iniciativa en la ubicación señalada, también se subraya la necesidad del sometimiento al trámite ambiental pertinente, como establece el artículo 48, además de la consideración de los condicionados establecidos por la presencia de riesgo de arcillas expansivas y protección de aguas subterráneas en la parcela objeto de estudio según el PTSG que determina el artículo 48.2.c y 48.2.e.

Así, en los términos redactados en este informe, se emite informe compatible condicionado, al cumplimiento de los condicionados establecidos en los diferentes artículos mencionados en este informe, en cuanto a la compatibilidad con el Plan Territorial de la Sierra de Gata”.

Deberá cumplir con lo que le aplique del Plan Territorial de Sierra de Gata.

- Con escrito de fecha 4 de febrero de 2024, el Servicio de Conservación de la Naturaleza y Áreas Protegidas informa que el proyecto no se encuentra dentro de los límites de ningún espacio incluido en Red Natura 2000, ni se prevé que pueda afectar de forma apreciable, directa o indirectamente, a los mismos o a sus valores ambientales.
- Se recibe informe del Ayuntamiento de Moraleja de fecha 31 de enero de 2024 en el cual se indica l en los apartados 8 y 9:
 - “8. Que, en base a los apartados anteriores, una vez analizado el proyecto básico presentado, se puede corroborar que dicho proyecto cumple con las condiciones que le son de aplicación.
 - 9. Que del análisis del documento ambiental para evaluación de impacto ambiental simplificada, y de los extremos reflejados en cuanto a la Descripción y Evaluación de los Posibles Efectos Significativos del Proyecto en el Medio Ambiente, a juicio del técnico que suscribe, no se considera oportuno formular alegaciones u observaciones sobre los posibles efectos que sobre el medio ambiente pueda implicar la ejecución del proyecto de referencia”.
- Se recibe escrito de 29 de enero de 2024 con informe del Servicio de Urbanismo en el que se indica que: “en referencia al proyecto objeto de la presente consulta, ha sido posible comprobar que se encuentra en tramitación el procedimiento de otorgamiento de nueva calificación rústica, regulada en los artículos 69 y siguientes de la Ley 11/2018, de 21 de diciembre, de ordenación territorial y urbanística sostenible de Extremadura, expediente administrativo con referencia 2023/215/CC, pendiente en estos momentos de la emisión de los informes previos a su resolución”.



- Con fecha 27 de febrero de 2024 se recibe informe del jefe de Sección de Arqueología DGBAPC, indicando que, si durante la ejecución de las obras se hallasen restos u objetos con valor arqueológico, el promotor y/o la dirección facultativa de la misma paralizarán inmediatamente los trabajos, tomarán las medidas adecuadas para la protección de los restos y comunicarán su descubrimiento en el plazo de cuarenta y ocho horas a la Consejería de Cultura.
- Se recibe informe favorable del Servicio de Regadíos de 11 de abril de 2024, en el cual se indica el siguiente condicionado:

Respetar las infraestructuras de la zona regable (canales, acequias, desagües, etc.), manteniendo unas distancias entre las edificaciones y las infraestructuras que permitan las operaciones de reparación o mantenimiento necesarias para ambas con medios mecánicos habituales, que serán al menos las siguientes:

- Para las acequias que no tengan camino, 3 metros a cada lado de los bordes de la sección tipo.
- Para las acequias que disponen de camino, la servidumbre fijada en el lado opuesto a este tendrá al menos 3 m.
- En los desagües, será de cuatro metros a cada lado de la arista superior.

Evitar que la explotación provoque la contaminación de las aguas de riego o la de los cauces que puedan atravesar la zona regable.

La superficie de la parcela no ocupada por edificaciones, soleras, improductivos o espacios de tránsito se seguirá cultivando como regadío.

En ningún caso, podrá suponer el cambio de usos del suelo de regadío de los terrenos ocupados, ni la exclusión de los mismos de la zona regable, debiendo permanecer la superficie ocupada inscrita en el correspondiente elenco de la misma, así como, mantener las infraestructuras y servidumbre de riego.

- Se recibe informe de la Confederación Hidrográfica del Tajo, de fecha 8 de marzo de 2024, indicando lo siguiente:

ZONAS PROTEGIDAS, AGUAS SUPERFICIALES Y MASAS DE AGUAS SUBTERRÁNEAS.

Zonas protegidas.

En lo referente a zonas protegidas recogidas oficialmente en el PHT 2023-2027, la parcela se encuentra dentro del área de captación de la zona sensible "Embalse de Alcántara II- ES030ZSENEscM552".



Aguas superficiales.

En cuanto a aguas superficiales, según la cartografía consultada (visor cartográfico de la Confederación Hidrográfica del Tajo: <http://visor.chtajo.es/VisorCHT/>), la zona de actuación se encuentra relativamente cerca de un arroyo innominado del sistema de explotación "Árrago - ES030SEXP000000009".

Al respecto, en el presente informe se hacen a continuación una serie de indicaciones en el ámbito de las competencias de esta Confederación, en concreto en lo relativo a dominio público hidráulico, zona de servidumbre y zona de policía, según lo dispuesto en el Real Decreto Legislativo 1/2001, de 20 de julio, por el que se aprueba el texto refundido de la Ley de Aguas (en adelante TRLA), así como en el Real Decreto 849/1986, de 11 de abril, por el que se aprueba el Reglamento del Dominio Público Hidráulico (en adelante RDPH):

- Dominio público hidráulico:
 - Toda actuación que se realice en dominio público hidráulico (definido en el artículo 2 y desarrollado en los posteriores artículos del TRLA) deberá contar de la preceptiva autorización por parte de este organismo.
 - Además, también se indica que en ningún caso se autorizarán dentro del dominio público hidráulico la construcción, montaje o ubicación de instalaciones destinadas, albergar personas, aunque sea con carácter provisional o temporal, de acuerdo con lo establecido en el artículo 51.3. del RDPH.
- Zona de servidumbre y zona de policía:
 - Toda actuación que se realice en zona de policía (banda de 100 metros colindante con terrenos de dominio público hidráulico), deberá atender a lo indicado en el artículo 9.4 del reglamento del dominio público hidráulico. además, se indica que la zona de servidumbre (banda de 5 metros colindante con terrenos de dominio público hidráulico) deberá ser respetada, según se establece en el artículo 6 del TRLA y en el artículo 7 del RDPH.
 - Según se establece en el artículo 6.2 del TRLA, estas zonas podrán ampliarse cuando se dé alguna de las causas señaladas en el citado artículo.
- Autorizaciones y visor SNCZI:
 - Las solicitudes de autorizaciones de actuaciones en zonas de dominio público hidráulico y en zonas de policía pueden obtenerse en el apartado Servicios al Ciu-



dadano, Tramitaciones de la página web de la Confederación Hidrográfica del Tajo, cuyo enlace se muestra a continuación, en donde además pueden obtenerse otro tipo de solicitudes, información general, etc.:

Masas de agua subterránea.

En relación a las aguas subterráneas, la parcela asienta sobre la masa de agua subterránea "Moraleja- ES030MSBT030.019".

APROVECHAMIENTOS DE AGUA.

Según se indica en la documentación, "El abastecimiento de agua se realizará a través de la charca presente en la finca". Al respecto, desde el presente informe se realizan las siguientes indicaciones por parte de este organismo:

- Para realizar el abastecimiento de aguas directamente del dominio público hidráulico (aguas superficiales y/o subterráneas), deberá disponer de un título concesional de aguas previo al empleo de las mismas, cuyo otorgamiento corresponde a esta Confederación y es a quién también deberá solicitarse.
- En caso de que se posea un título concesional en vigor y se pretendiese efectuar una variación de lo recogido en el mismo (como por ejemplo: empleo de mayores volúmenes/caudales que los autorizados, uso no recogido en la autorización, empleo de captación no recogida en la autorización, o cualquier otra cuestión que incumpla lo expresado en el título), se indica que dicha variación requiere de autorización previa por parte de este organismo, y es también a éste a quién deberá solicitarse (mediante una solicitud de modificación de las características o mediante una solicitud de un nuevo título concesional).

Dado que, durante la tramitación necesaria para la concesión/inscripción, el proyecto será sometido a la valoración de los técnicos de la Confederación Hidrográfica del Tajo encargados de la gestión del dominio público hidráulico, se entiende que las actividades previstas deberán ajustarse a los requerimientos que surjan durante la tramitación (y que serán reflejados en el condicionamiento de dicha concesión/inscripción) y a los que queden recogidos en la declaración de impacto ambiental o informe de impacto ambiental (según proceda).

Una vez realizada la solicitud, antes de su otorgamiento por parte de este organismo, se valorará si los recursos existentes son compatibles con el Plan Hidrológico del Tajo en función de la actividad que se pretende desarrollar y del caudal que se solicita. Por lo tanto, será en ese momento en el cual la Confederación Hidrográfica del Tajo se pronuncie acerca de este extremo.



SANEAMIENTO Y VERTIDOS.

Del proyecto se desprende que "La red de saneamiento es separativa, se canalizan las aguas residuales por conductos de PVC enterrados hasta la fosa séptica". Además, indica que "Los residuos de lodos de fosa séptica serán retirados por gestor autorizado".

En consecuencia, no se estaría produciendo un vertido al dominio público hidráulico de acuerdo con lo establecido en el artículo 100 del texto refundido de la Ley de Aguas (en adelante TRLA), aprobado por el Real Decreto Legislativo 1/2001, de 20 de julio, y en el artículo 245 y siguientes del Reglamento del Dominio Público Hidráulico (en adelante RDPH) aprobado por Real Decreto 849/1986, de 11 de abril, por lo que no sería necesario, por tanto, el otorgamiento por parte de este organismo de la autorización de vertido que en dicha normativa se establece.

- Queda prohibido con carácter general el vertido directo o indirecto de aguas y productos residuales susceptibles de contaminar las aguas continentales o cualquier otro elemento del dominio público hidráulico, salvo que se cuente con la previa autorización. Dicha autorización corresponde a esta Confederación Hidrográfica del Tajo, salvo en los casos de vertidos efectuados en cualquier punto de la red de alcantarillado o de colectores gestionados por las Administraciones autonómicas o locales o por entidades dependientes de las mismas, en los que la autorización corresponderá al órgano autonómico o local competente.

A tenor de lo anterior, en el supuesto de que vaya a procederse de otra manera al respecto del saneamiento de las aguas residuales y vaya a efectuarse un vertido (por ejemplo, el vertido resultante del empleo de fosa séptica (o similar) dotada de un sistema de filtrado/depuración como puede ser filtros biológicos (o cualquier otro sistema), cuyas aguas tratadas son evacuadas al medio exterior) es necesario contar con la autorización de vertido por parte de este organismo previo al mismo.

En cualquier caso, las conducciones de las redes de saneamiento deberán ser estancas, para evitar infiltración de las aguas residuales a las aguas subterráneas. Por otro lado, en el caso de que se contemple ejecutar un drenaje de aguas pluviales, esta Confederación Hidrográfica del Tajo indica:

- La red de saneamiento se recomienda que sea separativa (red de saneamiento de aguas residuales separada de la red de drenaje de aguas pluviales). En el supuesto de que vaya a realizarse una red unitaria, se deberá disponer de algún método o dispositivo (por ejemplo, depósito Anti - DSU o tanque de tormentas, etc.) cuya función sea evitar el vertido de contaminantes al medio receptor durante sucesos de lluvia.



- En cualquier caso, se recomienda el empleo de técnicas de drenaje de aguas pluviales sostenible.

Asimismo, se informa que deberá realizarse una adecuada gestión para evitar que las aguas de escorrentía pluvial incorporen contaminación adicional susceptible de contaminar las aguas continentales o cualquier otro elemento del dominio público hidráulico, sin comprometer la consecución de los objetivos medioambientales y el cumplimiento de las normas de calidad ambiental establecidas en el medio receptor conforme a la legislación de aguas.

Por último, se indica que la reutilización de las aguas procedentes de un aprovechamiento requerirá concesión administrativa tal como establecen los artículos 59.1 y 109 del TRLA.

OTRAS CUESTIONES.

En relación al posible empleo de combustibles (por ejemplo, para grupos electrógenos, maquinaria, calefacción, etc.), desde este organismo se indica que todos los depósitos de combustibles y redes de distribución de los mismos, ya sean enterrados o aéreos, deberán ir debidamente sellados y estancos para evitar igualmente su infiltración a las aguas subterráneas. Estas instalaciones deben pasar periódicamente sus pruebas de estanqueidad. Lo mismo se ha de aplicar para todas las instalaciones de almacenamiento y distribución de otras sustancias susceptibles de contaminar el medio hídrico.

Por otro lado, se indica que, con carácter general, todas aquellas zonas de la instalación en donde vayan a desarrollarse actividades susceptibles de contaminar las aguas superficiales o subterráneas, deberán de estar debidamente impermeabilizadas y además confinadas para evitar desbordamientos, hacia zonas no impermeabilizadas, o en definitiva proceder de otras maneras tales que se evite la mencionada contaminación.

Respecto al parque de maquinaria a utilizar para la realización de las distintas unidades de obra, se indica que éste puede generar residuos líquidos peligrosos susceptibles de contaminación de aguas subterráneas y superficiales, como pueden ser aceites y otros compuestos. En consecuencia, se recomienda una gestión adecuada de estos residuos que evite la contaminación de las aguas.

Se recomienda también que en la fase de construcción la ubicación del parque de maquinaria, instalaciones auxiliares y acopio de materiales se realice previa creación de solera impermeable en pendiente, con zanja de recogida para posibles vertidos de aceite de cambios, derrame de combustibles, grasas, etc. Estos derrames serán recogidos en bidones para su posterior gestión correcta.



Por último, cabe señalar lo siguiente en lo que respecta a las captaciones de agua (pozos, sondeos, tomas superficiales en cauces, embalses, lagos o lagunas, manantiales, charcas, balsas, etc.) y de su infraestructura asociada (si existiese):

- Se deberá garantizar la seguridad frente a accidentes de todo tipo durante toda la vida útil de la perforación, es decir: en los preparativos al sondeo, durante la ejecución del mismo, durante su explotación y, finalmente, durante su clausura. Garantizar la seguridad es una obligación de los propietarios y/o titulares de los mismos y/o los que acometen la perforación y, por lo tanto, las responsabilidades recaen sobre ellos.
- En este sentido, se detallan las medidas a adoptar:
 - Todos los pozos y sondeos deben estar tapados y vallados, principalmente, para proteger a las personas y los animales de caídas accidentales, así como para preservar el agua del acuífero de la contaminación. Esta obligación es aplicable tanto a los que están en uso como a los que están fuera de uso. En este último caso se debe llevar a cabo un sellado definitivo.
 - Se ha de evitar, mediante el empleo de señales y barreras, que se acceda a ellos y que se pueda producir un accidente, tanto de los propios usuarios como de cualquier persona ajena.
 - Pudiera darse el caso de que, en su propiedad, observase la existencia de una captación de aguas (con infraestructura asociada o sin ella) que se encuentra carente de medidas de seguridad visibles o que esté abandonada. En consecuencia, deberá ejecutar inmediatamente medidas que garanticen la seguridad y eviten la ocurrencia de accidentes, así como ejecutar su clausura.
 - Los sondeos y las obras relacionadas (éstas últimas si existiesen, como, por ejemplo, balsas para recoger el material que se extrae con el sondeo, etc.) deberán ser ejecutados garantizando la no contaminación de las aguas superficiales o subterráneas. Para ello, se deberán tomar las medidas pertinentes además de seguir las indicaciones del presente informe.
- Los lodos de perforación serán a base de agua y aditivos permitidos.
- Las balsas (si existiesen) deberán estar impermeabilizadas (por ejemplo, mediante la utilización de lámina de plástico), además de adoptarse en ellas medidas de seguridad para evitar la ocurrencia de accidentes (caídas, etc.). Una vez finalizados los trabajos, deberán ser tapadas hasta adoptar la topografía original.



3. Análisis de expediente.

Una vez analizada la documentación que obra en el expediente, y considerando las respuestas recibidas a las consultas practicadas, se realiza el siguiente análisis para determinar la necesidad de sometimiento del proyecto al procedimiento de evaluación de impacto ambiental ordinaria previsto en la subsección 1ª de la sección 2ª del capítulo VII del título I, según los criterios del anexo X, de la Ley 16/2015, de 23 de abril, de protección ambiental de la Comunidad Autónoma de Extremadura.

3.1. Características del proyecto.

La actividad pretendida es una planta de fabricación de compost a partir de residuos sandwich.

La instalación se localiza en la localidad de Moraleja, concretamente en el polígono 2, en la parcela 23, con referencia catastral 10131A002000230000GX., cuyos datos de superficie de parcela son, 105.618 m². Para el desarrollo de la actividad se ocuparán 43.208 m².

Los residuos que pretende gestionar son los siguientes: 02 01 16. Se estima que la cantidad de estiércol anual sea de 5.000 m³ lo que equivaldría aproximadamente a 5.550 toneladas.

La presencia de maquinaria tanto en la fase de construcción como de funcionamiento del proyecto de referencia será una posible fuente de generación de residuos y emisiones de polvo, así como de molestias por olores.

3.2. Ubicación del proyecto.

3.2.1. Descripción del lugar.

El terreno en el que se va a ubicar el proyecto se encuentra en el término municipal de Moraleja. Esta parcela está calificada como suelo No Urbanizable de Protección Estructural, alta Producción Agraria (SNUPE-AA).

3.2.2. Alternativas de ubicación.

Según la documentación aportada la alternativa más adecuada es la elegida.

3.3. Características del potencial impacto.

— Red Natura 2000 y Áreas Protegidas.

El Servicio de Conservación de la Naturaleza y Áreas Protegidas comunica que la actividad no se encuentra dentro de los límites de ningún espacio incluido en Red Natura



2000, ni se prevé que pueda afectar de forma apreciable, directa o indirectamente, a los mismos o a sus valores ambientales.

- Sistema hidrológico y calidad de las aguas. La instalación se encuentra relativamente cerca de un arroyo innominado del sistema de explotación "Árrago - ES030SEXP000000009".

El abastecimiento de agua procede de una charca.

En el normal desarrollo de la actividad de la industria, se genera los siguientes tipos de aguas:

- Las aguas fecales procedentes de los servicios higiénicos y vestuarios.
- las aguas de la zona de producción.
- Las aguas de la zona de lavado de vehículos.

La recogida de las aguas fecales se realiza por medio de una red horizontal de saneamiento enterrada, conectada a una fosa séptica.

Las aguas recogidas en las zonas hormigonadas destinadas a la valorización de residuos y las aguas de la zona de lavado de vehículos, se recogerán en una arqueta estanca.

Los residuos generados en el proceso serán correctamente almacenados hasta su retirada por Gestor de Residuos Autorizado.

- Suelo.

La afección a las condiciones edáficas desde el punto de vista agronómico puede considerarse nada significativo.

- Fauna.

En cualquier caso, las poblaciones actuales visitantes y esporádicas u ocasionales no verán sus condiciones de vida y estatus alterado de manera irremediable, por lo que la afección a la fauna durante la fase de construcción es poco significativa.

- Vegetación.

El desarrollo del proyecto estudiado no afecta en modo alguno a ninguna formación vegetal de especial interés, ni a elementos vegetales de la flora vascular silvestre que se encuentren sometidos algún tipo de restricción o protección ambiental desde el punto de vista legislativo.

— Paisaje.

Al no existir modificaciones significativas, las actuaciones durante la fase de construcción del proyecto, afectan al paisaje, por tanto, la afección o el impacto se valora como poco significativo.

— Calidad del aire, ruido y contaminación lumínica.

No es previsible que la actividad tenga efectos significativos sobre la calidad de aire, ruido y contaminación lumínica siempre y cuando se adopten las medidas correctoras propuestas.

— Patrimonio arqueológico y dominio público.

La Dirección General de Bibliotecas, Archivos y Patrimonio Cultural, a través de su informe propone que se condicione la implantación del proyecto al estricto cumplimiento de la totalidad de las medidas preventivas propuestas. Estas medidas han sido incluidas en el presente informe.

— Consumo de recursos y cambio climático.

Los recursos consumidos serían la ocupación del suelo por parte de las instalaciones.

No se prevén efectos significativos sobre los recursos y cambio climático siempre y cuando se adopten las medidas propuestas para ello.

— Medio socioeconómico.

El impacto para este medio es positivo por la generación de empleo y de la actividad económica. Esto contribuirá a fijar población en el entorno de la instalación, que en Extremadura tiene una importancia vital.

— Sinergias.

No se presentan sinergias en la documentación aportada.

— Vulnerabilidad del proyecto.

El promotor incluye "Análisis de Vulnerabilidad del Proyecto" en el documento ambiental, de conformidad con lo estipulado en la Ley 9/2018, de 5 de diciembre, por la que se modifica la Ley 21/2013, de 9 de diciembre, de evaluación ambiental.

En conclusión, se trata de una actividad que no tiene efectos adversos significativos sobre el medio ambiente, siempre que se apliquen las medidas recogidas en el aparta-



do 4 "Condiciones y medidas para prevenir, corregir y compensar los efectos sobre el medioambiente". Igualmente, el proyecto no afecta a espacios de la Red Natura 2000. Por ello, del análisis técnico se concluye que no es preciso someter el proyecto a evaluación de impacto ambiental ordinaria.

4. Condiciones y medidas para prevenir, corregir y compensar los efectos sobre el medioambiente.

a. Condiciones de carácter general.

- Deberán cumplirse todas las medidas protectoras y correctoras descritas en el documento ambiental, en tanto no entren en contradicción con el condicionado del presente informe. Deberá aplicarse todo lo indicado en los informes sectoriales recibidos.
- Antes de comenzar los trabajos se contactará con los Agentes del Medio Natural de la zona a efectos de asesoramiento para una correcta realización de los mismos.
- Se informará a todo el personal implicado en la ejecución de este proyecto del contenido del presente informe de impacto ambiental, de manera que se ponga en su conocimiento las medidas que deben adoptarse a la hora de realizar los trabajos. Asimismo, se dispondrá de una copia del presente informe en el lugar donde se desarrollen los trabajos.
- Se comunicará el final de las obras a la Dirección General de Sostenibilidad para verificar el cumplimiento del condicionado del Informe de Impacto Ambiental en su ejecución y, en su caso, poder exigir medidas de carácter ambiental adicionales a las fijadas por aquella para corregir posibles deficiencias detectadas.
- Cualquier modificación del proyecto original deberá ser comunicada al órgano ambiental. Dichas modificaciones no podrán llevarse a cabo hasta que éste no se pronuncie sobre el carácter de la modificación, al objeto de determinar si procede o no someter nuevamente el proyecto al trámite ambiental oportuno.
- No se realizará ningún tipo de obra auxiliar sin contar con su correspondiente informe, según la legislación vigente.
- Deberá tenerse en cuenta la normativa en materia de incendios forestales, Decreto 260/2014, de 2 de diciembre, por el que se regula la Prevención de los incendios forestales en la Comunidad Autónoma de Extremadura y modificaciones posteriores, así como el Decreto 52/2010, de 5 de marzo, por el que se aprueba el Plan de lucha



contra incendios forestales de la Comunidad Autónoma de Extremadura (Plan Infoex), y modificaciones posteriores.

Se recuerda que, en el caso de realizar los trabajos durante el periodo de alto riesgo de incendios forestales, se atenderá a lo especificado por el Servicio de Ordenación y Gestión Forestal de Incendios Forestales. Más información en <http://www.infoex.info/>, realizando previamente la correspondiente Declaración responsable de actividades con riesgo de incendios en periodo de peligro alto.

- Cualquier actuación que se realice en el DPH requiere autorización administrativa previa. De acuerdo con el artículo 126 del Reglamento del DPH, la tramitación de expedientes de autorización de obras dentro, o sobre, el DPH se realizará según el procedimiento normal regulado en los artículos 53 y 54, con las salvedades y precisiones que en aquel se indican.
- Si durante el desarrollo de los trabajos o la actividad se detectara la presencia de alguna especie de fauna o flora silvestre incluida en el Catálogo de Especies Amenazadas de Extremadura (Decreto 37/2001, de 6 de marzo, por el que se regula el Catálogo Regional de Especies Amenazadas de Extremadura, y Decreto 78 /2018, de 5 de junio, por el que se modifica el Decreto 37/2001, de 6 de marzo, por el que se regula el Catálogo Regional de Especies Amenazadas de Extremadura), y/o en el Catálogo Español de Especies Amenazadas (Real Decreto 139/2011, de 4 de febrero, para el desarrollo del Listados de Especies Silvestres en Régimen de Protección Especial y del Catálogo Español de Especies Amenazadas), se notificará al personal técnico de la Dirección General de Sostenibilidad y al agente del Medio Natural de la zona que darán las indicaciones oportunas.
- Respecto a la ubicación y construcción, se atenderá a lo establecido en la Normativa Urbanística y en la autorización ambiental unificada, correspondiendo al Ayuntamiento de Moraleja y a la Dirección General de Sostenibilidad las competencias en estas materias.

b. Medidas en fase de construcción.

- Previamente al inicio de las obras se procederá al replanteo y jalonamiento de toda la superficie ocupada para así evitar daños a zonas adyacentes.
- Se utilizarán los accesos existentes para la realización de los trabajos, minimizando la entrada de máquinas o vehículos de transporte de materiales en los lugares naturales. Para la ubicación del parque temporal de maquinaria u otras ocupaciones temporales durante la obra, se evitará generar explanaciones fuera de la zona de actuación.



- Se procederá a la restitución morfológica y descompactación de los terrenos afectados por excavación de zanjas, nuevos colectores, explanaciones, etc., principalmente mediante el aporte de tierra vegetal, previamente apartada y acopiada en las fases iniciales de obra. Los sobrantes de tierra vegetal procedentes de la excavación para la conducción serán esparcidos en las inmediaciones del trazado de las tuberías y se irá rellenando y restaurando a medida que avance la obra.
- Los movimientos de tierras, en caso de ser necesarios, serán los descritos en el proyecto. Se evitará realizar estos trabajos en periodos de lluvias para evitar el arrastre de sedimentos por escorrentía. Si fuera necesario se realizarán aportes de tierra vegetal extra en las áreas con peligro de erosión.
- Se adecuarán las instalaciones al entorno rural en que se ubican. En cualquiera de los elementos constructivos se evitará la utilización de tonos brillantes, manteniendo, en la medida de lo posible una estructura de edificación tradicional.
- Se habilitará una zona en el interior de los límites de las parcelas afectadas para el mantenimiento de vehículos. No se realizarán tareas de mantenimiento de la maquinaria o los vehículos en áreas distintas a las destinadas para ello. Estas zonas se ubicarán fuera del dominio público hidráulico.
- No se permitirá el funcionamiento de ninguna fuente sonora cuyo nivel de recepción externa sobrepase, al límite de parcela, los niveles máximos permitidos en la legislación vigente.
- Los residuos producidos se gestionarán por gestor autorizado conforme a la Ley 7/2022, de 8 de abril, de residuos y suelos contaminados para una economía circular. Deberán habilitarse las correspondientes áreas de almacenamiento de los residuos en función de su tipología, clasificación y compatibilidad.
- Los residuos de construcción y demolición (RCD) que eventualmente puedan generarse en la construcción de la instalación, se deberán separar adecuadamente y entregar a una planta de reciclaje autorizada para su tratamiento, cumpliendo en todo caso con lo establecido en el Real Decreto 105/2008, de 1 de febrero, por el que se regula la producción y gestión de los residuos de construcción y demolición, y en el Decreto 20/2011, de 25 de febrero, por el que se establece el régimen jurídico de la producción, posesión y gestión de los residuos de construcción y demolición en la Comunidad Autónoma de Extremadura.
- Se instalará una pantalla vegetal con especies autóctonas, dispuestas de manera irregular dando aspecto natural y utilizando un marco de plantación suficiente para cumplir su función de ocultación.



- En cuanto a la instalación de la fosa séptica se deberán cumplir las siguientes condiciones:
 - Se ubicará a más de 40 m de cualquier pozo.
 - Se debe garantizar la completa estanqueidad mediante el correspondiente certificado suscrito por técnico competente.
 - Contará con una tubería de ventilación en la parte superior, al objeto de facilitar la salida de gases procedentes de la fermentación anaeróbica.
 - Según proyecto las coordenadas de la fosa es X: 695510.83 4, Y:438585.98 etrs89 huso 29.
- Si durante la ejecución de las obras se hallasen restos u objetos con valor arqueológico, el promotor y/o la dirección facultativa de la misma paralizarán inmediatamente los trabajos, tomarán las medidas adecuadas para la protección de los restos y comunicarán su descubrimiento en el plazo de cuarenta y ocho horas a la Consejería de Cultura, según lo previsto en el artículo 54 de la Ley 2/1999, de 29 de marzo, de Patrimonio Histórico y Cultural de Extremadura.
- Si en alguna zona la pendiente del terreno requiriese realizar movimientos de tierras para reducirla, se retirará la tierra vegetal antes para extenderla al final, especialmente en los taludes.
- Respetar las infraestructuras de la zona regable (canales, acequias, desagües, etc.), manteniendo unas distancias entre las edificaciones y las infraestructuras que permitan las operaciones de reparación o mantenimiento necesarias para ambas con medios mecánicos habituales, que serán al menos las siguientes:
 - Para las acequias que no tengan camino, 3 metros a cada lado de los bordes de la sección tipo.
 - Para las acequias que disponen de camino, la servidumbre fijada en el lado opuesto a este tendrá al menos 3 m.
 - En los desagües, será de cuatro metros a cada lado de la arista superior.
- Evitar que la explotación provoque la contaminación de las aguas de riego o la de los cauces que puedan atravesar la zona regable.
- La superficie de la parcela no ocupada por edificaciones, soleras, improductivos o espacios de tránsito se seguirá cultivando como regadío.



c. Medidas en fase de explotación.

- Se mantendrán en correcto estado de funcionamiento y operativas todas las instalaciones y dispositivos para cumplir las medidas correctoras incluidas en la presente resolución.
- Los residuos producidos se gestionarán por gestor autorizado conforme a la Ley 7/2022, de 8 de abril, de residuos y suelos contaminados para una economía circular.
- Los residuos peligrosos generados en las instalaciones deberán envasarse, etiquetarse y almacenarse conforme a lo establecido en la normativa vigente y normas técnicas de aplicación. El tiempo máximo para el almacenamiento de residuos peligrosos no superará los seis meses.
- Las zonas de descarga de los residuos sandach y las eras de maduración del compost deberán estar debidamente hormigonadas o pavimentadas. Se llevará a cabo dentro de nave.
- La limpieza periódica del depósito de lixiviados será realizada por gestor de residuos autorizado. Dicha limpieza se realizará con antelación suficiente para que no se produzcan rebosamientos.
- Se deberá cumplir con el Plan de Manejo según normativa.
- Queda prohibido, con carácter general, el vertido directo o indirecto de aguas y productos residuales susceptibles de contaminar las aguas continentales o cualquier otro elemento del dominio público hidráulico, salvo que cuente con la previa autorización administrativa de la Confederación Hidrográfica del Tajo.
- No se producirá ningún tipo de acumulación de materiales o vertidos fuera de las zonas habilitadas.
- Todas las actividades del proceso productivo serán realizadas sobre solera de hormigón impermeabilizada y cubierta. El almacenamiento de residuos y el tratamiento de los mismos se llevará a cabo sobre superficie hormigonada y con recogidas de vertidos, que irán encauzadas hacia una fosa séptica.
- Los efluentes que se generan en el desarrollo de esta actividad son los siguientes:
 - Aguas residuales sanitarias procedentes de aseos y vestuarios.
 - Aguas recogidas en las zonas hormigonadas dentro de nave.



- Las aguas residuales sanitarias serán conducidas a fosa séptica debidamente dimensionada y estanca. La limpieza y gestión del vertido acumulado en la fosa será realizada cuantas veces sea necesario por gestor de residuos autorizado.
- Las aguas procedentes de las zonas hormigonadas (lixiviados de estiércoles y lavado de vehículos) se recogerán en depósito/fosa de almacenamiento impermeabilizada correctamente dimensionado, para garantizar el cumplimiento de su función hasta la recogida de las mismas por gestor de residuos autorizado. La limpieza y gestión del vertido acumulado en la fosa será realizada cuantas veces sea necesario por gestor de residuos autorizado.
- El documento ambiental presentado determina que el suministro de agua será desde una charca. deberá disponer de un título concesional de aguas previo al empleo de las mismas.
- En particular, se deberán aplicar medidas correctoras en las emisiones de polvo generadas durante la carga y descarga, el almacenamiento y el tratamiento:
 - sistema de riego por aspersión en las zonas generadoras de polvo,
- Se han identificado como principales focos de emisión los siguientes:
 - Foco 1 (difuso): Asociado a la emisión de polvo generada por el tránsito de vehículos. Este foco de emisión se encuentra incluido en el grupo (sin grupo), código 07 09 02 00 del catálogo de Actividades Potencialmente Contaminadoras de la Atmósfera que se recoge en el Anexo del Real Decreto 100/2011, de 28 de enero, por el que se actualiza el catálogo de actividades potencialmente contaminadoras de la atmósfera y se establecen las disposiciones básicas para su aplicación.
 - Foco 2 (difuso): emisiones atmosféricas producidas por el proceso productivo de fabricación de compost a partir de estiércol. Se llevará a cabo dentro de nave.
- Los camiones que transcurran por el camino de acceso a la parcela de ubicación del proyecto dispondrán de limitación de velocidad con placas indicativas no superando los 30 km/h.
- Para evitar el polvo que genera el tránsito se asfaltaran los viales de circulación del interior de la planta.
- El incremento de la contaminación de la atmósfera derivado del funcionamiento de la instalación no supondrá que se sobrepasen los objetivos de calidad del aire establecidos en el Real Decreto 102/2011, de 28 de enero, relativo a la mejora de la calidad del aire.



- Todas las maniobras de mantenimiento de la maquinaria deberán realizarse en instalaciones adecuadas para ello (cambios de aceite, etc.), evitando los posibles vertidos accidentales al medio. Se controlarán las emisiones de gases y contaminantes de los vehículos y maquinaria utilizados y se aminorarán los ruidos generados por los mismos, mediante su correspondiente revisión y la continua puesta a punto.
- Se deberá evitar la contaminación lumínica nocturna por farolas o focos. En caso de iluminación exterior se usará preferentemente iluminación en puntos bajos, dirigidos hacia el suelo (apantallado), utilizando luminarias con longitud de onda dentro del rango de la luz cálida. Se ajustarán los niveles de iluminación a las necesidades reales de luz.
- Se deberán cumplir las prescripciones de calidad acústica establecidas en el Real Decreto 1367/2007, de 19 de octubre, por el que se desarrolla la Ley 37/2003, de 17 de noviembre, del Ruido, en lo referente a zonificación acústica, objetivos de calidad y emisiones acústicas y en el Decreto 19/1997, de 4 de febrero, de Reglamentación de Ruidos y Vibraciones.
- Para evitar o, cuando ello no sea posible, reducir los olores procedentes de una planta de compostaje, se deberá establecer, aplicar y revisar periódicamente un plan de gestión de olores, como parte del sistema de gestión ambiental, en aplicación de las MTDs.
- Las instalaciones dispondrán de medidas de seguridad que impidan el libre acceso a las mismas.
- Para todas las medidas en fase operativa relativas a emisiones a la atmósfera, residuos, vertidos, contaminación lumínica y contaminación acústica, se atenderá a lo establecido en el condicionado de la autorización ambiental unificada.

d. Medidas complementarias.

- Se desarrollará la actividad cumpliendo todas las condiciones de garantía, seguridad y sanitarias impuestas por las disposiciones vigentes.
- Para las actuaciones en zona de policía, para las captaciones de agua y/o para el vertido de aguas residuales, se deberá contar con la correspondiente autorización administrativa de la Confederación Hidrográfica competente conforme a las disposiciones vigentes.
- Las afecciones, si las hubiera, sobre dominio público hidráulico, vías pecuarias, montes de utilidad pública, caminos públicos u otras infraestructuras y servidumbres existentes deberán contar con los permisos de ocupación y autorizaciones pertinen-



tes, garantizándose su adecuado funcionamiento y estado durante toda la duración de la actividad. Se deberá mantener una distancia de seguridad suficiente con los cauces, los caminos y las infraestructuras existentes.

- Respecto a la ubicación y construcción se atenderá a lo establecido en la Normativa Urbanística y en la autorización ambiental, correspondiendo a los Ayuntamientos y la Consejería de Agricultura, Ganadería y Desarrollo Sostenible, respectivamente, las competencias en estas materias. En cualquier caso, las instalaciones existentes deberán estar legalizadas para la actividad que se utilizan y la autorización de obra deberá ceñirse a lo establecido en las correspondientes Normas Subsidiarias de Planeamiento Municipal.

e. Medidas de integración paisajística.

- Se realizarán plantaciones en aquellas zonas donde la densidad de arbolado es menor, implantando especies arbóreas y/o arbustivas autóctonas a fin de minimizar el impacto paisajístico.
- Las plantas a utilizar deberán estar libres de agentes patógenos y provenir de vivero certificado.
- Se asegurará el éxito de la plantación, para lo cual se realizará un mantenimiento adecuado, así como la reposición de las marras que fueran necesarias. Se realizarán los oportunos riegos de apoyo durante los primeros años de la plantación.
- La instalación tendrá una pantalla vegetal perimetral que la oculte. Estará formada por dos filas de pies especies autóctonas de matorral separados 1 m. Se realizarán las labores necesarias para que la pantalla haga su función adecuadamente durante toda la vida de la explotación (reposición de pies secos, riego, podas, tratamientos fitosanitarios, desbroces, etc.)
- Cualquier posible reforestación y/o restauración del terreno mediante plantaciones, así como cualquier actuación de ajardinamiento deberá realizarse con especies autóctonas, de acuerdo a lo establecido en el Real Decreto 360/2013, de 2 de agosto, por el que se regula el Catálogo español de especies exóticas invasoras. A continuación, se describen al objeto de conocerlas:

https://www.miteco.gob.es/es/biodiversidad/temas/conservacion-de-especies/especies-exoticas-invasoras/ce_eei_flora.aspx

f. Medidas correctoras a aplicar al final de la actividad.

- Al final de la actividad productiva, se procederá al derribo de las construcciones, al desmantelamiento de las instalaciones y al relleno de las fosas. El objetivo de la



restauración será que los terrenos recuperen su aptitud agrícola original, demoliendo adecuadamente las instalaciones, y retirando los residuos a gestor autorizado.

- Si una vez finalizada la actividad se pretendiera adaptar las instalaciones para otro uso distinto, éstas deberán adecuarse al nuevo uso. Dicha modificación deberá contar con todos los informes y autorizaciones exigibles en su caso.

g. Programa de vigilancia y seguimiento ambiental.

- El promotor deberá elaborar anualmente un Programa de Vigilancia Ambiental y designar un Coordinador Medioambiental, que se encargue de la verificación del cumplimiento del Informe de Impacto Ambiental y de las medidas contenidas en el en documento ambiental del proyecto, así como de la realización del seguimiento correspondiente a dicho Programa de Vigilancia Ambiental.
- En base al resultado de estos informes se podrán exigir medidas correctoras suplementarias para corregir las posibles deficiencias detectadas, así como otros aspectos relacionados con el seguimiento ambiental no recogidos inicialmente.
- El Coordinador Medioambiental, responsable del seguimiento ambiental de las obras, estará en contacto con los técnicos de la Dirección General de Sostenibilidad y los Agentes del Medio Natural y presentará los correspondientes informes de seguimiento, además de informar de cualquier cambio sobre el proyecto original.
- El Programa de Vigilancia Ambiental incluirá, entre otras actuaciones, la realización de visitas estratégicas y la elaboración de los correspondientes informes de seguimiento, que debe incluir al menos la siguiente información:
 - Estado de desarrollo de las obras con los correspondientes informes, tanto ordinarios como extraordinarios o de incidencia. Los informes ordinarios deben incluir los informes iniciales, periódicos y final. Los informes extraordinarios se elaborarán para tratar cualquier incidencia con trascendencia ambiental que pudiera darse en la actividad.
 - Datos de las visitas de inspección a las instalaciones (personal inspector, fecha, etc.).
 - Registro de los datos y medidas tomados durante las revisiones periódicas de la red de vigilancia y seguimiento.
 - Registro de las labores de mantenimiento y limpieza de las instalaciones, incluyendo de la gestión de los residuos generados.

- La verificación de la eficacia y correcto cumplimiento de las medidas que conforman el condicionado del presente informe.
- Control de las entradas y salidas de los residuos de construcción y demolición
- Gestión de las distintas categorías de residuos tratados, así como los justificantes de entrega a Gestor Autorizado.
- Cualquier otra incidencia que sea conveniente resaltar.
- En base al resultado de estos informes se podrán exigir medidas ambientales suplementarias para corregir las posibles deficiencias detectadas y en caso necesario acometer la correcta integración ambiental de la obra.

5. Plan de restauración.

Si una vez finalizada la actividad, se pretendiera el uso de las instalaciones para otra distinta, deberán adecuarse las instalaciones y contar con todas las autorizaciones exigidas para el nuevo aprovechamiento.

En todo caso, al finalizar las actividades se deberá dejar el terreno en su estado original, demoliendo adecuadamente las instalaciones, y retirando todos los escombros a vertedero autorizado.

La superficie agrícola afectada por la actividad, deberá mejorarse mediante las técnicas agronómicas adecuadas, de manera que se recupere su aptitud agrícola.

6. Otras disposiciones.

Teniendo en cuenta todo ello, así como la no afección del proyecto a espacios de la Red Natura 2000, visto el informe de Gpex, SLU, el Servicio de Prevención, Calidad Ambiental y Cambio Climático, propone que, de acuerdo con la evaluación de impacto ambiental simplificada practicada conforme a lo previsto en la subsección 2ª de la sección 2ª del capítulo VII del título I, tras el análisis realizado con los criterios del anexo X de la Ley 16/2015, de 23 de abril, de protección ambiental de la Comunidad Autónoma de Extremadura, la Dirección General de Sostenibilidad resuelva, mediante la formulación de un informe de impacto ambiental, que no es previsible que el proyecto "planta de compostaje", vaya a producir impactos adversos significativos sobre el medio ambiente, y por tanto, la innecesaridad de su sometimiento al procedimiento de evaluación de impacto ambiental ordinaria.

El informe de impacto ambiental perderá su vigencia y cesará en la producción de los efectos que le son propios si, una vez publicado en el Diario Oficial de Extremadura, no se hubiera procedido a la autorización del proyecto en el plazo de cinco años desde su publicación.



Su condicionado podrá ser objeto de revisión y actualización por parte del órgano ambiental cuando:

- Se produzca la entrada en vigor de nueva normativa que incida sustancialmente en el cumplimiento de las condiciones fijadas en el mismo.
- Cuando durante el seguimiento del cumplimiento del mismo se detecte que las medidas preventivas, correctoras o compensatorias son insuficientes, innecesarias o ineficaces.

De conformidad con lo dispuesto en el artículo 76.6 de la Ley 16/2015, de 23 de abril, de protección ambiental de la Comunidad Autónoma de Extremadura, el informe de impacto ambiental no será objeto de recurso alguno, sin perjuicio de los que, en su caso, procedan en vía administrativa o judicial frente al acto, en su caso, de autorización del proyecto.

La resolución de impacto ambiental será objeto de publicación en el Diario Oficial de Extremadura y en la página web de la Consejería de Agricultura, Ganadería y Desarrollo Sostenible (<http://extremambiente.gobex.es/>).

La presente resolución de impacto ambiental se emite a los solos efectos ambientales y en virtud de la legislación específica vigente, sin perjuicio de aquellas otras autorizaciones sectoriales o licencias que sean necesarias para la ejecución del proyecto.

Mérida, 9 de mayo de 2024.

El Director General de Sostenibilidad,
GERMÁN PUEBLA OVANDO

ANEXO III**PLANOS**

Figura 1. Planos en planta de las instalaciones



RESOLUCIÓN de 28 de mayo de 2024, de la Dirección General de Sostenibilidad, por la que se formula informe de impacto ambiental del proyecto de ampliación del riego de 11,68 ha de olivos y viñas en el polígono 15 parcela 41, a ubicar en Solana de los Barros, promovido por Generoso García Hurtado. Expte.: IA23/1793. (2024061989)

La Ley 16/2015, de 23 de abril, de protección ambiental de la Comunidad Autónoma de Extremadura, en su artículo 73 prevé los proyectos que deben ser sometidos a evaluación ambiental simplificada por el órgano ambiental a los efectos de determinar que el proyecto no tiene efectos significativos sobre el medio ambiente, o bien, que es preciso su sometimiento al procedimiento de evaluación de impacto ambiental ordinaria, regulado en la subsección 1.ª de sección 2.ª del capítulo VII, del título I, de la ley, por tener efectos significativos sobre el medio ambiente.

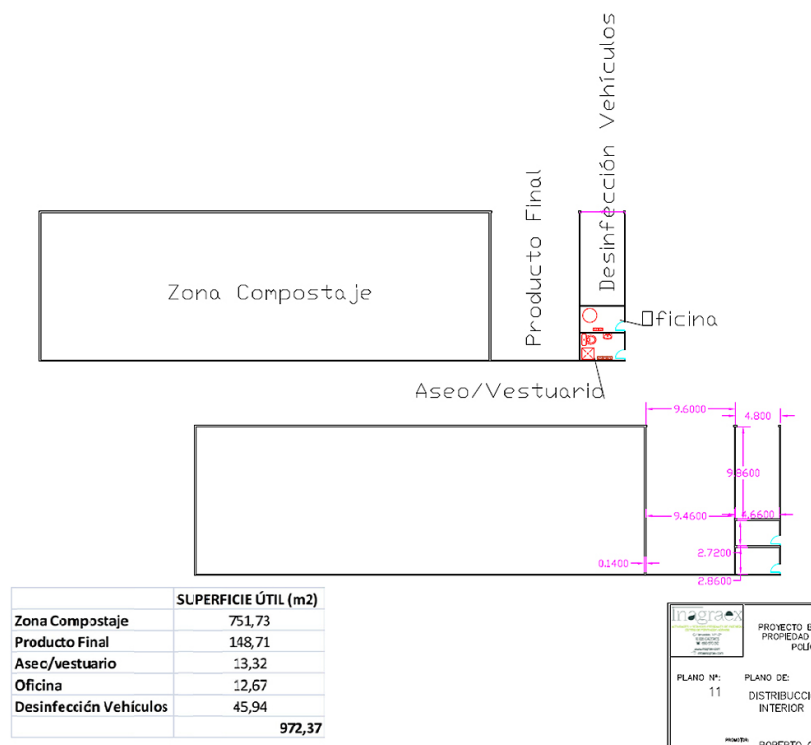
El proyecto de ampliación en riego de 11,68 ha de olivos y viñas en el polígono 15 parcela 41, promovido por Generoso García Hurtado, en el término municipal de Solana de los Barros, se encuadra en el grupo 1. "Agricultura, silvicultura, acuicultura y ganadería" epígrafe d) "Proyectos de gestión de recursos hídricos para la agricultura" punto 2.º "Proyectos de transformación a regadío o de avenamiento de terrenos, cuando afecten a una superficie superior a 10 ha, no incluidos en el anexo IV" del anexo V de la Ley 16/2015, de 23 de abril, de protección ambiental de la Comunidad Autónoma de Extremadura.

Es órgano competente para la formulación del informe de impacto ambiental relativo al proyecto, la Dirección General de Sostenibilidad de la Consejería de Agricultura, Ganadería y Desarrollo Sostenible de conformidad con lo dispuesto en el artículo 7.1.d) del Decreto 233/2023, de 12 de septiembre, por el que se establece la estructura orgánica de la Consejería de Agricultura, Ganadería y Desarrollo Sostenible y se modifica el Decreto 77/2023, de 21 de julio, por el que se establece la estructura orgánica básica de la Administración de la Comunidad Autónoma de Extremadura.

Los principales elementos del análisis ambiental del proyecto son los siguientes:

1. Objeto, descripción y localización del proyecto. Promotor y órgano sustantivo.

El proyecto consiste, en la ampliación de un regadío de 11,68 ha de olivos y viñas. Se establecerá un sistema de riego por goteo mediante una concesión de aguas subterráneas.

La superficie a ampliar en regadío se corresponde con el polígono 15 parcela 41 del término municipal de Solana de los Barros (Badajoz). Dichas parcelas, se abastecerán a través de 1 pozo de sondeo situados en la misma zona del proyecto, polígono 15 parcela 41 del término municipal de Solana de los Barros.



Las actuaciones están fuera de la Red Natura 2000.

El promotor del proyecto es Generoso García Hurtado.

La autorización administrativa de la concesión de aguas, así como las actuaciones en dominio público hidráulico, corresponden a la Confederación Hidrográfica del Guadiana.

Por otra parte, a la Dirección General de Infraestructuras Rurales, Patrimonio y Tauromaquia de la Consejería de Gestión Forestal y Mundo Rural, le corresponde la planificación de los recursos hidráulicos con interés agrario, dentro del ámbito de competencias propio de la Comunidad Autónoma. También las competencias derivadas de la aplicación de la Ley 6/2015, de 24 de marzo, Agraria de Extremadura, en relación con las actuaciones en materia de regadíos.

2. Tramitación y consultas.

Con fecha 19 de septiembre de 2022, el promotor del proyecto remitió a la Dirección General de Sostenibilidad, el documento ambiental del proyecto con objeto de determinar la necesidad de sometimiento al procedimiento de evaluación de impacto ambiental.

Dando cumplimiento a lo establecido en el artículo 75.1 de la Ley 16/2015, de 23 de abril, de protección ambiental de la Comunidad Autónoma de Extremadura, con fecha 1 de febrero de 2023, la Dirección General de Sostenibilidad realiza consultas a las Administraciones Públicas afectadas y las personas interesadas que se relacionan en la tabla adjunta. Se han señalado con una "X" aquellas Administraciones Públicas y personas interesadas que han emitido respuesta.

Relación de Consultas	Respuestas recibidas
Servicio de Conservación de la Naturaleza y Áreas Protegidas de la Dirección General de Sostenibilidad.	X
Dirección General de Bibliotecas, Archivos y Patrimonio Cultural	X
Confederación Hidrográfica del Guadiana	X
Ayuntamiento de Solana de los Barros	X
Dirección General de Infraestructuras Rurales, Patrimonio y Tauromaquia. Servicio de Regadíos	X
Dirección General de Urbanismo, Ordenación del Territorio y Agenda Urbana.	X
Ecologistas en Acción	-



Relación de Consultas	Respuestas recibidas
Adenex	-
AMUS	-
SEO-Bird/Life	-
Asociación Ecologistas Extremadura	-
Fundación Naturaleza y Hombre	-
GREENPEACE	-

El resultado de las contestaciones de las distintas administraciones públicas se resume a continuación:

- La Confederación Hidrográfica del Guadiana, informa que, por el interior de la zona de riego discurre el cauce de un arroyo tributario del arroyo de Valhondo, que constituye el DPH del Estado, definido en el artículo 2 del Real Decreto Legislativo 1/2001, de 20 de julio, por el que se aprueba el texto refundido de la Ley de Aguas (TRLA). Asimismo, parte de la superficie de riego se ubicaría en zona de policía del arroyo Valhondo.

Cualquier actuación que se realice en el DPH requiere autorización administrativa previa, que, en este caso, se tramitará conjuntamente con la oportuna concesión de aguas públicas.

En ningún caso se autorizará dentro del DPH la construcción, montaje o ubicación de instalaciones destinadas a albergar personas, aunque sea con carácter provisional o temporal, de acuerdo con lo establecido en el artículo 51.3 del Reglamento del DPH.

De acuerdo con los artículos 6 y 7 del Reglamento del DPH, los terrenos (márgenes) que lindan con los cauces, están sujetos en toda su extensión longitudinal a:

- Una zona de servidumbre de 5 metros de anchura para uso público, con los siguientes fines: protección del ecosistema fluvial y del DPH; paso público peatonal, vigilancia, conservación y salvamento; y varado y amarre de embarcaciones en caso de necesidad.
- Una zona de policía de 100 metros de anchura en la que se condiciona el uso del suelo y las actividades que se desarrollen. De acuerdo con el artículo 9 del mismo Reglamento, cualquier obra o trabajo en la zona de policía de cauces (que incluye también la zona de servidumbre para uso público) precisará autorización administrativa previa



del organismo de cuenca, que, en este caso, se tramitará conjuntamente con la oportuna concesión de aguas públicas.

Los ríos y arroyos funcionan como corredores ecológicos y de biodiversidad, por lo que siempre se debe respetar su continuidad, tanto lateral como longitudinal, de acuerdo con el artículo 126 bis del Reglamento del DPH.

Todas las actuaciones asociadas al establecimiento y funcionamiento de nuevas infraestructuras lineales (caminos, carreteras, conducciones, etc.), deben garantizar, tanto el trazado en planta de los cauces que constituyen el DPH del Estado, como su régimen de caudales. Para ello deberán desarrollarse mecanismos específicos que garanticen este mantenimiento, minimizando las variaciones de caudal durante la ejecución de las obras, y sin que se produzca modificación entre el régimen de caudales anterior y posterior a la ejecución de las mismas.

Los cruces subterráneos de cualquier tipo de conducción con un cauce que constituya el DPH del Estado, se deben proyectar enterrados, quedando al menos un resguardo de 1 metro entre la cara superior de la obra de cruce con el lecho del río.

Según la documentación aportada, el proyecto requiere un volumen de agua que asciende a la cantidad de 19.268,26 m³ /año. Se indica asimismo que dicho volumen de agua provendrá de una captación ubicada en la parcela 41 del polígono 15 del término municipal Solana de los Barros (Badajoz).

Según los datos obrantes en este organismo, el promotor solicitó, con fecha 07/04/2011, una concesión de aguas subterráneas, la cual se tramita con n.º de expediente 2211/2011, para riego de 11,689 ha de cultivo leñoso (olivar y viñedo) en la parcela 41 del polígono 15 de término municipal Solana de los Barros (Badajoz), a partir de una captación de aguas subterráneas ubicada en la citada parcela. El volumen en tramitación es de 19.268,26 m³/año.

En cualquier caso, se estaría a lo dispuesto en la correspondiente resolución sobre la tramitación de la solicitud de aprovechamiento de aguas subterráneas.

Según lo dispuesto en la Orden ARM/1312/2009, de 20 de mayo, por la que se regulan los sistemas para realizar el control efectivo de los volúmenes de agua utilizados por los aprovechamientos de agua del DPH, de los retornos al citado DPH y de los vertidos al mismo, para el control del volumen derivado por las captaciones de agua del DPH, el titular del mismo queda obligado a instalar y mantener a su costa un dispositivo de medición de los volúmenes o caudales de agua captados realmente (contador o aforador).



La actuación no conlleva vertidos al DPH del Estado, salvo los correspondientes retornos de riego.

En la relación a la existencia o inexistencia de recursos suficientes para satisfacer nuevas demandas hídricas, la Oficina de Planificación Hidrológica (OPH) de este organismo de cuenca, con fecha de 03/12/2012, informó lo siguiente:

[...] "la solicitud se considera compatible con el Plan Hidrológico I".

Con fechas 30/09/2016 y 21/03/2023, la citada OPH se ratificó en el informe anterior.

Por tanto, de acuerdo a lo indicado en el artículo 25.4 del TRLA, se informa que existirían recursos hídricos suficientes para el otorgamiento de la concesión solicitada.

En cualquier caso, se estaría a lo dispuesto en la correspondiente resolución del procedimiento de concesión (expediente 2211/2011).

- El Servicio de Conservación de la Naturaleza y Áreas Protegidas de la Dirección General de Sostenibilidad, informa de manera favorable a la actividad solicitada, ya que no es susceptible de afectar de forma apreciable a los lugares incluidos en la Red Natura 2000, ni se prevén afecciones significativas sobre especies o hábitats protegidos, siempre que se cumplan las medidas incluidas en este informe. Además, informa que, en la zona solicitada no hay inventariados valores naturales relevantes, además los cultivos hacia los que va dirigido el riego llevan implantados desde al menos el año 2003, como se ha podido comprobar mediante fotointerpretación. La puesta en riego de cultivos ya implantados no supone una afección a valores naturales que pudiera haber en la zona.
- El Servicio de Ordenación del Territorio de la Dirección General de Urbanismo, Ordenación del Territorio y Agenda Urbana en relación con la consulta de referencia se informa lo siguiente:
 - En relación con la consulta de referencia se informa que, a efectos de ordenación del territorio de la Comunidad Autónoma de Extremadura, no se detecta afección sobre ningún Plan Territorial ni Proyecto de Interés Regional con aprobación definitiva por la Ley 15/2001, de 14 de diciembre, del Suelo y Ordenación Territorial de Extremadura, y modificaciones posteriores (derogada por Ley 11/2018, de 21 de diciembre).
 - Asimismo, no se detecta afección sobre ningún instrumento de ordenación territorial general (Plan Territorial), de ordenación territorial de desarrollo (Plan de Suelo Rústico, Plan Especial de Ordenación del Territorio) ni de intervención directa (Proyecto de Interés Regional) de la Ley 11/2018, de 21 de diciembre, de ordenación territorial y urbanística sostenible de Extremadura, en vigor desde el 27 de junio de 2019.



- La Dirección General de Bibliotecas, Archivos y Patrimonio Cultural informa que:
- No se ha recibido en esta DGBAPC por parte del equipo redactor de la referida evaluación de impacto ambiental simplificada sobre los posibles valores patrimoniales existentes en el área de afección del proyecto.
 - El estudio no contiene ninguna valoración ni análisis sobre el Patrimonio Cultural que pudiera verse afectado por la implantación.
 - Dado lo expuesto en los apartados anteriores, el documento de evaluación de impacto ambiental simplificada remitida no identifica posibles impactos potenciales del proyecto. Solamente en la página 115 del documento ambiental se señala que: "Seguimiento, vigilancia de las incidencias y hallazgos de patrimonio arqueológico en la obra. Se dará comunicado en caso de hallazgo a la Dirección General de Patrimonio de la Junta de Extremadura"

Dadas las características de la obra se recomienda que, durante la fase de ejecución de las obras, como medida preventiva de cara a la protección del patrimonio arqueológico no detectado, se aplique lo establecido en el artículo 54 de la Ley 2/1999 de Patrimonio Histórico y Cultural de Extremadura:

"Si durante la ejecución de las obras se hallasen restos u objetos con valor arqueológico, el promotor y/o la dirección facultativa de la misma paralizarán inmediatamente los trabajos, tomarán las medidas adecuadas para la protección de los restos y comunicarán su descubrimiento en el plazo de cuarenta y ocho horas a la Consejería de Cultura".

A la vista de las observaciones anteriormente reseñadas, se recomienda que el Director General de Bibliotecas, Archivos y Patrimonio Cultural remita el presente informe en relación con el proyecto de ampliación de la superficie de riego hasta 11,68 ha de olivar y viña, ubicadas en el polígono 15 parcela 41 promovido por don Generoso García Hurtado en el término municipal de Solana de los Barros (Badajoz), condicionando su ejecución al estricto cumplimiento de las medidas preventivas indicadas en este documento y a la asunción de las mismas por parte de la entidad promotora. En este sentido la evaluación de impacto ambiental simplificada de este proyecto deberá recoger íntegramente las medidas señaladas con anterioridad.

- El Ayuntamiento de Solana de los Barros ha respondido en su informe que no dispone de personal cualificado para evaluar el daño ambiental que este proyecto pueda ocasionar en el municipio.
- La Dirección General de Infraestructuras Rurales, Patrimonio y Tauromaquia. Servicio de Regadíos informa que, dejando a salvo todo lo relacionado con la Sanidad y Medio



Ambiente, se estima que el proyecto presentado cumple con las exigencias mínimas en cuanto a aptitud agronómica, consumos de agua y viabilidad económica de la transformación. No obstante, es el organismo de cuenca el competente para autorizar la concesión solicitada de aguas públicas subterráneas con destino a riego por goteo en la parcela 41 del polígono 15 del término municipal de Solana de los Barros (Badajoz), con una superficie total de riego de 11,6885 ha, teniendo en cuenta el marco de plantación del olivar se considera que con una dotación máxima de 1.500 m³/ha año, cumplirá con las necesidades idóneas del olivar, por lo que el volumen máximo autorizado para este cultivo debería ser de 12.000 m³/año. Para el cultivo de viña espaldera se considera optima una dotación máxima de 1.500 m³/ha año.

- Se ha solicitado y recibido informe auxiliar del Agente del Medio Natural de la zona de actuación.

3. Análisis del expediente.

Una vez analizada la documentación que obra en el expediente, y considerando las respuestas recibidas a las consultas practicadas, se realiza el siguiente análisis para determinar la necesidad de sometimiento del proyecto al procedimiento de evaluación de impacto ambiental ordinaria previsto en la subsección 1.^a de la sección 2.^a del capítulo VII del título I, según los criterios del anexo X, de la Ley 16/2015, de 23 de abril, de protección ambiental de la Comunidad Autónoma de Extremadura.

3.1. Características del proyecto.

El proyecto consiste, en la ampliación de la superficie de riego 11,68 ha de olivos y viñas con marco de plantación:

- Viña sector 1 y 2: 3 X 1,5 m.
- Olivar sector 3: 10 x 10 m.
- Olivar sector 4: 7 x 8 m .

Se establecerá un sistema de riego por goteo mediante una concesión de aguas subterráneas.

La superficie a ampliar en regadío se corresponde con el polígono 15 parcela 41 del término municipal de Solana de los Barros (Badajoz).

El agua necesaria para el riego, cuantificada en una demanda anual de 19.268,26 m³/año según la documentación aportada por el promotor, proviene de 1 pozo de sondeo situados

en la misma zona del proyecto, polígono 15 parcela 41 del término municipal de Solana de los Barros.

Según se desprende del análisis de las ortofotografías históricas y de la información contenida en el documento ambiental el proyecto fue ejecutado en parte (3,915 hectáreas) entorno al año 2001. El promotor solicitó, con fecha de 01/03/2011, una concesión de aguas subterráneas, la cual se tramita con n.º de expediente 2211/2011 CAS72/11, ante la Confederación Hidrográfica del Guadiana.

La caseta de control, con los automatismos propios del riego, será de 3 x 3 m.

Las características cartográficas del proyecto son las siguientes:

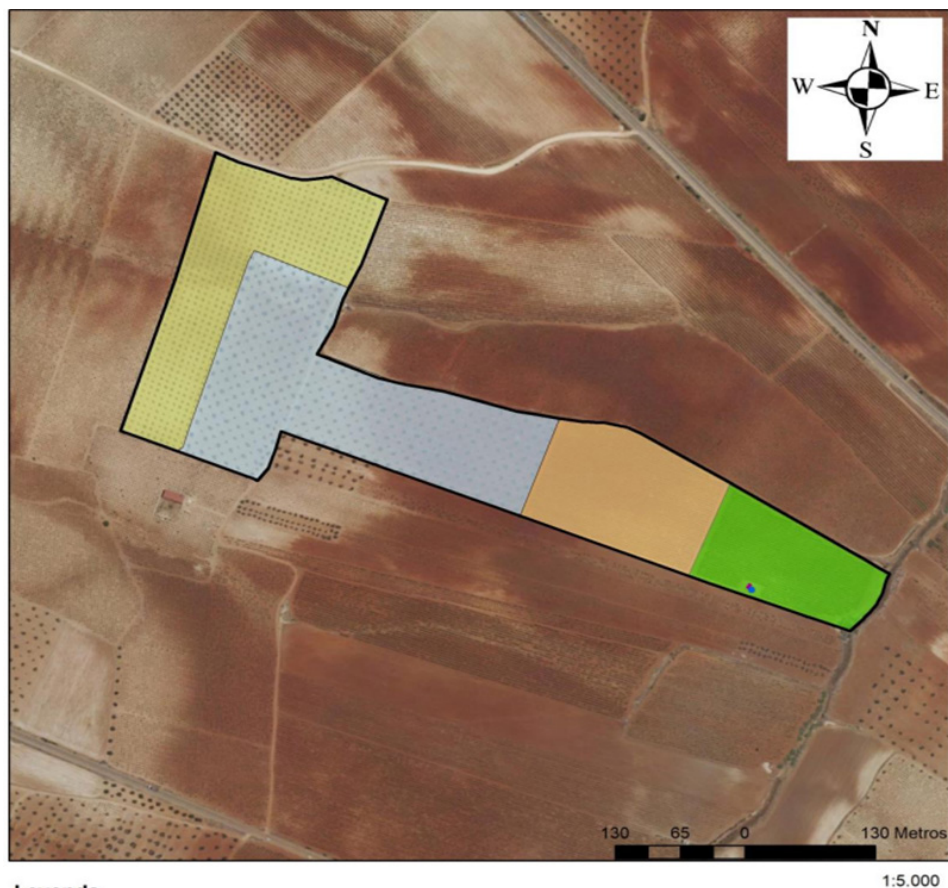
**Leyenda**

	Captación de agua	Sectores de riego		Sector 1
	Caseta de control		Sector 2	
	Terrenos para puesta en riego		Sector 3	
			Sector 4	

Las características de las instalaciones son las siguientes:

Pozo	Coordenadas (UTM Huso 29)	X: 712.897,87 Y: 289.752,93
	Profundidad (m)	14
	Diámetro entubado (mm)	6000
	Caudal máximo (l/s)	2,53
	Bomba (cv)	4
Tuberías	Principal	PE 75 mm
	Secundaria	PE 60 mm
	Portagoteros	PE 16 mm
Goteros	Viña Sector 1 y 2 l/h	1 gotero de 1,6 l/h
	Olivar Sector 3 y 4 l/h	4 goteros de 8 l/h
Otros accesorios	Caseta de riego	3 x 3 m
	Equipo de bombeo	4 CV

3.2. Ubicación del proyecto.

3.2.1. Descripción del lugar.

La zona de actuación se encuentra en una zona tradicionalmente dedicada a cultivo.

La actividad se localiza a unos 760 m aproximadamente de Solana de los Barros (Badajoz).

Respecto a los espacios naturales protegidos, las parcelas de las instalaciones no se encuentran incluidas en ningún espacio de la Red de Áreas Protegidas de Extremadura.

La vegetación natural en la zona de actuación es inexistente, exceptuando los linderos, tratándose de una parcela dedicada al cultivo históricamente. El proyecto fue ejecutado en parte (3,915 hectáreas) en el año 2001.

3.2.2. Alternativas de ubicación.

El documento ambiental plantea dos alternativas posibles, ninguna de ubicación. La primera es dejar la explotación como se encuentra y la otra de instalación de riego por goteo.



Finalmente, la alternativa seleccionada para la instalación de la ampliación de riego de las 11,68 ha de olivos y viñas para mejorar técnica de la explotación, mejora de producción y viabilidad económica.

3.3. Características del potencial impacto.

3.3.1. Red Natura 2000 y Áreas Protegidas.

El Servicio de Conservación de la Naturaleza y Áreas Protegidas de la DGS indica que la actividad no se encuentra incluida dentro de espacios de la Red Natura 2000 ni de otras Áreas Protegidas de Extremadura.

El Servicio de Conservación de la Naturaleza y Áreas Protegidas de la DGS indica que no tiene constancia de la existencia en el área de actuación de valores naturales reconocidos en los Planes de Gestión de los espacios Natura 2000 y/o en la Ley 42/2007, de 13 de diciembre, del Patrimonio Natural y de la Biodiversidad.

3.3.2. Sistema hidrológico y calidad de las aguas.

Por el interior de la zona de riego discurre el cauce de un arroyo tributario del arroyo de Valhondo, que constituye el DPH del Estado, definido en el artículo 2 del Texto Refundido de la Ley de Aguas (TRLA), aprobado por el Real Decreto Legislativo 1/2001, de 20 de julio. Asimismo, parte de la superficie de riego se ubicaría en zona de policía del arroyo de Valhondo.

Cualquier actuación que se realice en el DPH requiere autorización administrativa previa, que, en este caso, se tramitará conjuntamente con la oportuna concesión de aguas públicas.

En ningún caso se autorizará dentro del DPH la construcción, montaje o ubicación de instalaciones destinadas a albergar personas, aunque sea con carácter provisional o temporal, de acuerdo con lo establecido en el artículo 51.3 del Reglamento del DPH.

El agua necesaria para el riego, cuantificada en una demanda anual de 19.268,26 m³/año según la documentación aportada por el promotor, proviene de un pozo de sondeo.

A la hora de realizar posibles labores culturales consistentes en la aplicación de fertilizantes, fungicidas y/o plaguicidas, herbicidas, etc., deberán seguirse las recomendaciones de los manuales y códigos de buenas prácticas agrarias. En este sentido, se deberá prestar especial atención en no realizar estas operaciones con previsión de fuertes lluvias, para evitar su lavado mediante los efectos de la escorrentía superficial o lixiviación. Asimismo, cualquier producto que se aplique al cultivo deberá estar debidamente identificado y autorizado su uso.



Con el cumplimiento de una serie de medidas incluidas en este informe y la correcta tramitación de las autorizaciones pertinentes ante el órgano de cuenca, la Confederación Hidrográfica del Guadiana, se considera que las alteraciones serían compatibles.

3.3.3. Suelo.

Los principales impactos ambientales generados sobre el suelo en la fase de ejecución del proyecto se producirán como consecuencia de los movimientos de tierra necesarios para llevar a cabo la ejecución de las zanjas para instalar la red de riego proyectada y sus elementos auxiliares, así como la balsa de riego. Por otro lado, el propio tránsito de maquinaria producirá un efecto de compactación de los horizontes superficiales del suelo. Es de esperar que estos impactos no sean de una magnitud elevada. Asimismo, mediante la correcta aplicación de medidas preventivas y/o correctoras para mitigar estos impactos se reducirá su magnitud de manera aceptable para el medio edáfico.

En cuanto a la fase de explotación, tanto el aporte de nutrientes mediante la aportación de fertilizantes y fitosanitarios al cultivo, así como la presencia de una plantación agrícola de carácter permanente, provocarán cambios en las características físico-químicas de los suelos a largo plazo. Siguiendo las recomendaciones de los manuales de buenas prácticas agrarias, así como las normas de la condicionalidad establecidas por la Política Agraria Comunitaria, se estima que estas alteraciones podrían ser compatibles.

Se recomienda la valoración, por parte del promotor, para el empleo de técnicas y prácticas culturales sostenibles, respetuosas con el medio ambiente, sobre todo en lo concerniente al control de malas hierbas, plagas y enfermedades, así como evitar la erosión y pérdida de suelo, evitando la siega química con herbicida, para ello se aplicarían técnicas de mínimo laboreo mediante el mantenimiento de la cubierta vegetal entre calles, para ser controlada mediante métodos mecánicos (desbroce), y así reducir el riesgo de erosión y pérdida de suelo, ventaja que permite que las especies herbáceas anuales que crecen entre las plantaciones supongan un recurso para algunas especies fitófagas.

En la zona solicitada no hay inventariados valores naturales relevantes, además los cultivos hacia los que va dirigido el riego llevan implantados desde al menos el año 2003, como se ha podido comprobar mediante fotointerpretación. La puesta en riego de cultivos ya implantados no supone una afección a valores naturales que pudiera haber en la zona.

3.3.4. Fauna.

El Servicio de Conservación de la Naturaleza y Áreas Protegidas de la DGS indica que no tiene constancia de la existencia en el área de actuación de valores naturales reco-

nocidos en los Planes de Gestión de los espacios Natura 2000 y/o en la Ley 42/2007, de 13 de diciembre, del Patrimonio Natural y de la Biodiversidad.

En el caso de que existieran alguna afección sobre la fauna, mediante la aplicación de las medidas previstas en el informe emitido por parte del Servicio de Conservación de la Naturaleza y Áreas Protegidas de la DGS, se considera que este impacto será de carácter compatible.

3.3.5. Vegetación.

La vegetación natural en la zona de actuación es inexistente, exceptuando los linderos, tratándose de una parcela dedicada al cultivo de históricamente. El proyecto fue ejecutado en parte (3,915 ha) en torno al año 2001.

Al tratarse de terrenos agrícolas ya consolidados, no existe una afección directa o indirecta sobre la vegetación herbácea natural.

Se propondrán medidas de obligado cumplimiento para proteger y fomentar la aparición de vegetación natural de carácter espontáneo en las lindes de la zona de actuación.

3.3.6. Paisaje.

El impacto sobre el paisaje será mínimo teniendo en cuenta que se trata de terrenos de cultivo de históricamente.

3.3.7. Calidad del aire, ruido y contaminación lumínica.

La calidad del aire se verá afectada por la emisión de partículas derivadas de los trabajos de preparación del terreno (movimientos de tierras, construcción de zanjas, transporte y carga de materiales, etc.), por gases derivados de la combustión y compuestos orgánicos volátiles derivados del uso de vehículos de obra y maquinaria, así como aumento de los niveles sonoros. Una vez concluidas las obras esta afección desaparece. No obstante, se incorporan en este informe una serie de medidas para mitigar estos efectos en la fase de construcción.

Durante la fase de funcionamiento, los elementos que pueden originar ruidos y emisiones de partículas serán los procedentes de la maquinaria que realice las labores culturales de los cultivos y el funcionamiento de los equipos de bombeo, teniendo estos una baja incidencia sobre el entorno aplicando las correspondientes medidas preventivas y/o correctoras.

3.3.8. Patrimonio arqueológico y dominio público.

Dada la presencia de yacimientos en la zona de la plantación, la extensión de la plantación, y de cara a caracterizar posibles afecciones del proyecto sobre el patrimonio arqueológico no detectado en superficie, pudiera existir afecciones el patrimonio durante el transcurso de las obras.

Para evitar posibles incidencias sobre el patrimonio arqueológico, se cumplirán todas las medidas indicadas por la Dirección General de Bibliotecas, Archivos y Patrimonio Cultural, incluidas en el presente informe.

3.3.9. Consumo de recursos y cambio climático.

La fase de construcción supondrá un efecto directo, puntual y negativo sobre el cambio climático, al generarse emisiones durante las diferentes acciones que la conforman. Tales impactos se producirán a corto plazo y si bien permanecerán de forma temporal, serán recuperables y reversibles.

Durante la fase de funcionamiento y debido a la implantación del cultivo agrícola, se generará un impacto positivo y permanente frente al cambio climático, al aumentar la vegetación fijadora de gases de efecto invernadero.

En cuanto al consumo de recursos, el principal recurso natural consumido como consecuencia de la ampliación del regadío pretendida es el agua, alcanzando un consumo total previsto de 19.268,26 m³/año. Dicha concesión de recursos hídricos depende de la resolución sobre la tramitación de la solicitud de concesión de aguas subterráneas (expediente 2211/2011).

3.3.10. Medio socioeconómico.

El impacto para este medio es positivo por la generación de empleo y de la actividad económica. Esto contribuirá a fijar población en el entorno de la explotación, que en Extremadura tiene una importancia vital.

3.3.11. Sinergias.

No se prevé la existencia de efectos sinérgicos. Con el cumplimiento de las medidas preventivas y correctoras se considera que este impacto será de carácter compatible.

3.3.12. Vulnerabilidad del proyecto. Riesgos de accidentes graves o catástrofes.

Con relación al apartado sobre la vulnerabilidad del proyecto, de conformidad con lo estipulado en la Ley 9/2018, de 5 de diciembre, por la que se modifica la Ley 21/2013,

de 9 de diciembre, de evaluación ambiental, se cumplirá lo referido a la vulnerabilidad del proyecto frente a catástrofes naturales y accidentes graves del proyecto, así como las medidas para mitigar el efecto adverso significativo sobre el medio ambiente.

En conclusión, se trata de una actividad que no tiene efectos adversos significativos sobre el medio ambiente, siempre que se apliquen las medidas recogidas en el apartado 4. "Condiciones y medidas para prevenir y corregir los efectos sobre el medio ambiente". Igualmente, el proyecto no afecta a espacios de la Red Natura 2000. Por ello, del análisis técnico se concluye que no es preciso someter el proyecto a evaluación de impacto ambiental ordinaria.

4. Condiciones y medidas para prevenir y corregir los efectos sobre el medio ambiente.

4.1. Condiciones de carácter general.

- El consumo hídrico será el indicado en la documentación aportada por parte del promotor; 19.268,26 m³/año, para el riego de una superficie de 11,68 ha de olivos y viñas. En cualquier caso, corresponde al Organismo de cuenca competente (Confederación Hidrográfica del Guadiana) la tramitación y, en su caso, autorización de la concesión de aguas para la cantidad y uso solicitados (expediente 2211/2011), por lo que se estará a lo dispuesto en la correspondiente resolución sobre la tramitación de la solicitud de concesión de aguas subterráneas, así como al cumplimiento de todas las medidas recogidas en su informe, recogido en el presente informe.
- No podrá realizarse plantación en 5 m desde el cauce del arroyo Valhondo, situado al este de la parcela (Zona de Dominio Público Hidráulico), según los datos de la cartografía de hidrografía del Ministerio para la Transición Ecológica y el Reto Demográfico. En caso de que exista plantación dentro de esos límites, se procederá al arranque de la misma.
- Con el mismo fin, se evitará el uso de fitosanitarios en una banda de 10 metros junto al cauce, siendo lo deseable que no se use en toda la explotación y se sigan técnicas de agricultura ecológica.
- Las construcciones deberán integrarse paisajísticamente mediante el empleo de materiales acordes al entorno, con una tipología de construcción rural tradicional y evitando el uso de materiales reflectantes, colores vivos o brillantes en cubierta o paramentos exteriores.
- No podrán verse afectados los elementos estructurales del paisaje agrario de interés para la biodiversidad (linderos de piedra y de vegetación, muros de piedra, majanos,



regatos, fuentes, pilones, charcas, afloramientos rocosos, etc.), realizando su reposición al estado inicial en el caso de afección y guardando la concordancia absoluta con la consecución del tramo existente utilizando materiales de la zona y dimensiones y características similares. Estos elementos tradicionales del paisaje son de gran importancia para la biodiversidad, actuando como corredores ecológicos y refugio de fauna, y favorecen la presencia de flora autóctona, integrando los valores culturales y ambientales propios de cada localidad.

- Con objeto de minimizar la afección al suelo, aguas superficiales y/o subterráneas no se permitirá el vertido directo o indirecto de aguas y productos susceptibles de provocar contaminación al medio.
- Al objeto de proteger el patrimonio arqueológico no detectado en superficie que pudiera verse afectado por el proyecto, se cumplirán todas las medidas recogidas en el informe de la Dirección General de Bibliotecas, Archivos y Patrimonio Cultural, recogidas en el presente informe.

4.2. Medidas en la fase de construcción.

- La instalaciones de la maquinaria susceptible de la generación de molestias por ruidos y vibraciones, deberá cuidarse en su ejecución, con actuación a las posibles molestias que pudieran derivarse de su funcionamiento mediante la utilización de elementos antivibratorios y potenciación expresa del aislamiento acústico, en caso necesario, en el entorno de ubicación de la misma, de forma que las posibles transmisiones a lo locales y los espacios colindantes, sean inferiores a los límites máximos admisibles según la normativa vigente.
- Se procederá a la señalización y balizado de los terrenos afectados por las obras, al objeto de evitar posibles afecciones a terrenos ajenos al área de ocupación del proyecto.
- Se realizarán los mínimos movimientos de tierras posibles y se dispondrán las medidas necesarias para evitar procesos erosivos y deberán limitarse a la zona de obras, estando prohibida la realización de cualquier tipo de desbroces, decapado, nivelaciones y compactaciones fuera de la zona de actuación. En el caso de las excavaciones de las zanjas para instalar la red de riego, se reutilizará la tierra extraída para su posterior relleno y en el caso de existir sobrantes se esparcirán de manera regular en las inmediaciones.
- Se realizará una inspección visual de las obras de excavación de manera diaria, para asegurarse de que ningún pequeño animal ha podido caer dentro de ellas. A este



respecto, se pueden instalar tabloneros provisionales a modo de rampa de escape que se irán retirando según vayan avanzando las obras o contarán con algún otro sistema de escape adecuado.

- En cuanto a las tierras y piedras de excavación, en cumplimiento del principio de jerarquía en la gestión de residuos, se deberá priorizar su reutilización en la propia obra, y si ello no fuera posible se deberán valorizar mediante su uso en restauración, acondicionamiento o relleno, evitando en todo caso su eliminación en vertedero. En este sentido, se deberá cumplir lo establecido en la Orden APM/1007/2017, de 10 de octubre, sobre normas generales de valorización de materiales naturales excavados para su utilización en operaciones de relleno y obras distintas a aquéllas en las que se generaron, así como contar con las autorizaciones e informes ambientales correspondientes en caso de ser necesario.
- Si como consecuencia de los movimientos de tierra necesarios para la implantación del cultivo y la instalación del sistema de riego se produjeran acúmulos de materiales terrosos o piedras, se deberán extender de manera uniforme por el terreno de la explotación, sin formar montones o acúmulos que modifiquen la fisiografía natural del terreno.
- No se podrá realizar ningún movimiento de tierra que modifique la orografía natural del terreno. No se realizarán explanaciones, desmontes, bancales, etc.
- Para reducir la compactación del suelo, la maquinaria no circulará fuera de los caminos cuando el terreno circunstancialmente se encuentre cargado con exceso de agua.
- Uno de los principales impactos ambientales suele provocarse en las zonas de acopios de material o de préstamos, así como por otras obras puntuales no reflejadas en el proyecto y zonas de tránsito de caminos y maquinaria. Todas las zonas de préstamos, acopios, parques de maquinaria y obras auxiliares deberán contar con las autorizaciones e informes ambientales correspondientes en caso de ser necesario.
- Se restituirá la totalidad de los terrenos afectados por las obras, así como sus zonas e infraestructuras anexas, debiendo adoptar medidas de integración al respecto, así como evitando la aparición de fenómenos erosivos o pérdidas de suelo. No deberán quedar, bajo ningún concepto, acúmulos de materiales, como plásticos, hormigón, tierras, etc., debiendo proceder a depositarlos según la legislación correspondiente. La totalidad de las infraestructuras e instalaciones quedarán integradas en el entorno.



- Se controlará la emisión de gases contaminantes de los vehículos y maquinaria con su continua puesta a punto, así como la generación de ruidos.
- Todas las maniobras de mantenimiento de la maquinaria se realizarán en instalaciones adecuadas para ello (cambios de aceite, lavados, etc.), evitando los posibles vertidos accidentales al medio. Los aceites usados y residuos peligrosos que pueda generar la maquinaria de la obra se recogerán y almacenarán en recipientes adecuados para su evacuación y tratamiento por gestor autorizado.
- Los residuos de construcción y demolición (RCD) que se generen durante la ejecución del proyecto, se deberán separar adecuadamente y entregar a una planta de reciclaje autorizada para su tratamiento, cumpliendo en todo caso lo establecido en el Real Decreto 105/2008, de 1 de febrero, por el que se regula la producción y gestión de los residuos de construcción y demolición, y en el Decreto 20/2011, de 25 de febrero, por el que se establece el régimen jurídico de la producción, posesión y gestión de los residuos de construcción y demolición en la Comunidad Autónoma de Extremadura.

4.3. Medidas en la fase de explotación.

- Al objeto de minimizar la afección sobre determinados valores ambientales que pudiera resultar por la actividad, como el suelo, el agua o la atmósfera, se señala lo siguiente:
 - En fase de explotación, cuando se generen restos vegetales (podas, desbroces, etc.) se recomienda su eliminación in situ mediante su triturado, facilitando su incorporación al suelo. En todo caso, no se recomienda la quema de restos y si ésta fuera imprescindible, se deberán tomar las medidas necesarias para evitar la aparición y propagación de posibles incendios, adoptando las medidas establecidas en el Plan INFOEX, y en particular en las Órdenes anuales por las que se declara la época de riesgo medio o alto de incendios. Además, se atenderá a lo dispuesto en la Ley 7/2022, de 8 de abril, de residuos y suelos contaminados para una economía circular, en este sentido, con carácter general, no está permitida la quema de residuos vegetales generados en el entorno agrario, priorizando su reciclado mediante el tratamiento biológico de la materia orgánica. Únicamente podrá permitirse la quema de estos residuos con carácter excepcional, y siempre y cuando cuenten con la correspondiente autorización individualizada que permita dicha quema.
- Cuando se apliquen productos fitosanitarios se tomarán las medidas necesarias para evitar la contaminación difusa de las masas de agua, debiéndose minimizar su uso para orientar la plantación hacia una agricultura más sostenible (Real Decreto 1311/2012).



- No se realizarán desbroces en las lindes respetando íntegramente la vegetación existente en las mismas. Las lindes no podrán ser tratadas con herbicidas ni otros productos fitosanitarios. Tampoco se podrán realizar quemas en sus zonas de influencia.
- Se deberá cumplir con lo establecido en el Real Decreto 47/2022, de 18 de enero, sobre protección de las aguas contra la contaminación difusa producida por los nitratos procedentes de fuentes agrarias.
- En el caso de necesitar en algún momento puntual un grupo electrógeno, se instalará en el interior de un cubeto de retención impermeabilizado, al objeto de recoger posibles fugas accidentales de combustible y/o lubricante.
- Los residuos generados (mangueras, tuberías, envases, etc.) deberán ser gestionados según la normativa vigente, Ley 7/2022, de 8 de abril, de residuos y suelos contaminados para una economía circular. Se tendrá especial cuidado con los envases vacíos de productos fitosanitarios, considerados residuos peligrosos.

4.4. Programa de vigilancia y seguimiento ambiental.

- La actividad será sometida a inspección, vigilancia y control a efectos de comprobar que se realice según las condiciones recogidas en este informe, a fin de analizar, determinar y asegurar la eficacia de las medidas establecidas, así como de verificar la exactitud y corrección de la evaluación ambiental realizada.
- El promotor deberá realizar una labor de seguimiento ambiental de la actividad, en la que se verificará la adecuada aplicación de las medidas incluidas en el informe de impacto ambiental.
- Cualquier incidencia ambiental destacada deberá ser comunicada a la autoridad ambiental a la mayor brevedad posible, emitiendo un informe con la descripción de la misma, de las medidas correctoras aplicadas y de los resultados finales observados.
- En base a la vigilancia ambiental practicada a la actividad se podrán exigir medidas correctoras suplementarias para corregir las posibles deficiencias detectadas, así como otros aspectos relacionados con el seguimiento ambiental no recogidos inicialmente.

4.5 Condiciones complementarias.

- Se informará a todo el personal implicado en la ejecución y explotación de este proyecto del contenido del presente informe, de manera que se ponga en su conocimiento las medidas que deben adoptarse a la hora de realizar los trabajos. Asimismo,



mo, se dispondrá de una copia del presente informe en el lugar donde se desarrollen los trabajos.

- Se notificará a la Dirección General de Sostenibilidad el inicio de los trabajos. Esta notificación se realizará un mes antes de del inicio de las obras.
- La conclusión de los trabajos se comunicará a la coordinación de los agentes de la Unidad Territorial de Vigilancia número 7, con el fin comprobar que los trabajos se han realizado conforme a las condiciones técnicas establecidas.
- Si durante el desarrollo de los trabajos o la actividad se detectara la presencia de alguna especie de fauna o flora silvestre incluida en el Catálogo de Especies Amenazadas de Extremadura (Decreto 37/2001, de 6 de marzo, por el que se regula el Catálogo Regional de Especies Amenazadas de Extremadura, y Decreto 78 /2018, de 5 de junio, por el que se modifica el Decreto 37/2001, e 6 de marzo, por el que se regula el Catálogo Regional de Especies Amenazadas de Extremadura), y/o en el Catálogo Español de Especies Amenazadas (Real Decreto 139/2011, de 4 de febrero, para el desarrollo del Listados de Especies Silvestres en Régimen de Protección Especial y del Catálogo Español de Especies Amenazadas), se notificará tal circunstancia al personal técnico de la Dirección General de Sostenibilidad y al Agente del Medio Natural de la zona que darán las indicaciones oportunas.
- Cualquier modificación del proyecto original deberá ser comunicada al órgano ambiental. Dichas modificaciones no podrán llevarse a cabo hasta que éste no se pronuncie sobre el carácter de la modificación, al objeto de determinar si procede o no someter nuevamente el proyecto al trámite ambiental oportuno.
- Si como consecuencia del desarrollo de la actividad se produjese degradación física y/o química del suelo o contaminación de las aguas, será responsabilidad del promotor, el cual deberá adoptar las medidas correspondientes para la recuperación del medio a su estado original anterior a la ejecución y puesta en marcha del proyecto.

Teniendo en cuenta todo ello, así como la no afección del proyecto a espacios de la Red Natura 2000, esta Dirección General de Sostenibilidad, a propuesta del Servicio de Prevención, Calidad Ambiental y Cambio Climático, resuelve, de acuerdo con la evaluación de impacto ambiental simplificada practicada conforme a lo previsto en la subsección 2.ª de la sección 2.ª del capítulo VII del título I, tras el análisis realizado con los criterios del anexo X de la Ley 16/2015, de 23 de abril, de protección ambiental de la Comunidad Autónoma de Extremadura, que no es previsible que el proyecto de ampliación del riego de 11,68 ha de olivos y viñas en el polígono 15 parcela 41 promovido por Generoso García Hurtado en el término



municipal de Solana de los Barros, vaya a producir impactos adversos significativos sobre el medio ambiente, por lo que no se considera necesario someter el proyecto al procedimiento de evaluación de impacto ambiental ordinaria.

El informe de impacto ambiental perderá su vigencia y cesará en la producción de los efectos que le son propios si, una vez publicado en el Diario Oficial de Extremadura, no se hubiera procedido a la autorización del proyecto en el plazo de cuatro años desde su publicación.

Su condicionado podrá ser objeto de revisión y actualización por parte del órgano ambiental cuando:

- Se produzca la entrada en vigor de nueva normativa que incida sustancialmente en el cumplimiento de las condiciones fijadas en el mismo.
- Cuando durante el seguimiento del cumplimiento del mismo se detecte que las medidas preventivas, correctoras o compensatorias son insuficientes, innecesarias o ineficaces.

De conformidad con lo dispuesto en el artículo 76.6 de la Ley 16/2015, de 23 de abril, de protección ambiental de la Comunidad Autónoma de Extremadura, el informe de impacto ambiental no será objeto de recurso alguno, sin perjuicio de los que, en su caso, procedan en vía administrativa o judicial frente al acto, en su caso, de autorización del proyecto.

El informe de impacto ambiental será objeto de publicación en el Diario Oficial de Extremadura y en la página web de la Consejería de Agricultura, Ganadería y Desarrollo Sostenible (<http://extremambiente.gobex.es/>).

El presente informe de impacto ambiental se emite a los solos efectos ambientales y en virtud de la legislación específica vigente, sin perjuicio de aquellas otras autorizaciones sectoriales o licencias que sean necesarias para la ejecución del proyecto.

Mérida, 28 de mayo de 2024.

El Director General de Sostenibilidad,
GERMÁN PUEBLA OVANDO





RESOLUCIÓN de 28 de mayo de 2024, de la Dirección General de Sostenibilidad, por la que se formula informe de impacto ambiental del proyecto de modificación de concesión de aguas superficiales del embalse de Las Tejoneras de Abajo (río San Juan) consistente en el aumento de la superficie de riego pasando de 18,62 ha a 27,9338 ha e implantación de olivar superintensivo en la finca "Las Tejoneras de Abajo", en el término municipal de Oliva de Mérida (Badajoz), cuya promotora es Rústica Pizarro, SL. Expte.: IA21/1878. (2024061990)

La Ley 16/2015, de 23 de abril, de protección ambiental de la Comunidad Autónoma de Extremadura, en su artículo 73 prevé los proyectos que deben ser sometidos a evaluación ambiental simplificada por el órgano ambiental a los efectos de determinar que el proyecto no tiene efectos significativos sobre el medio ambiente, o bien, que es preciso su sometimiento al procedimiento de evaluación de impacto ambiental ordinaria, regulado en la subsección 1.ª de sección 2.ª del capítulo VII, del título I, de la ley, por tener efectos significativos sobre el medio ambiente.

El proyecto de modificación de concesión de aguas superficiales del embalse de Las Tejoneras de Abajo (río San Juan) consistente en el aumento de la superficie de riego pasando de 18,62 ha a 27,93 ha e implantación de olivar superintensivo en la finca "Las Tejoneras de Abajo", a ejecutar en el polígono 23 parcelas 8 y 16 y polígono 24 parcela 1 del término municipal de Oliva de Mérida (Badajoz), es encuadrable en el grupo 1, apartado d) punto 2.º del anexo V de la Ley 16/2015, de 23 de abril, de protección ambiental de la Comunidad Autónoma de Extremadura y en el grupo I, apartado c) punto 2.º de la Ley 21/2013, de 9 de diciembre, de evaluación ambiental "Proyectos de transformación a regadío o de avenamiento de terrenos, cuando afecten a una superficie superior a 10 ha (proyectos no incluidos en los anexo IV o I)".

La promotora del proyecto es Rústica Pizarro, SL, con CIF B02705960.

Es órgano competente para la formulación del informe de impacto ambiental relativo al proyecto la Dirección General de Sostenibilidad de la Consejería de Agricultura, Ganadería y Desarrollo Sostenible de conformidad con lo dispuesto en el artículo 7.1 d) del Decreto 233/2023, de 12 de septiembre, por el que se establece la estructura orgánica de la Consejería de Agricultura, Ganadería y Desarrollo Sostenible y se modifica el Decreto 77/2023, de 21 de julio, por el que se establece la estructura orgánica básica de la Administración de la Comunidad Autónoma de Extremadura.

La autorización administrativa para la concesión de aguas para riego corresponde a la Confederación Hidrográfica del Guadiana.

Por otra parte, a la Dirección General de Infraestructuras Rurales, Patrimonio y Tauromaquia de la Consejería de Gestión Forestal y Mundo Rural de la Junta de Extremadura, le corresponde la planificación de los recursos hidráulicos con interés agrario, dentro del ámbito de las competencias propio de la Comunidad Autónoma. También las competencias derivadas de la aplicación de la Ley 6/2015, de 24 de marzo, Agraria de Extremadura, en relación con las actuaciones en materia de regadíos.

Los principales elementos del análisis ambiental del proyecto son los siguientes:

1. Objeto, descripción y localización del proyecto.

El objeto del proyecto es la modificación de una concesión de aguas superficiales (CONC 71/89) destinada a riego, que conlleva un aumento de la superficie a regar además de un cambio de cultivo de la superficie que ya se riega. En la actualidad se riegan 18,6225 ha y se quiere ampliar hasta las 27,9338 ha. La superficie para ampliar está situada en el recinto 65 de la parcela 1 del polígono 24, en el recinto 1 de la parcela 8 y en el recinto 4 de la parcela 16 ambos en el polígono 23, lo que da un total de superficie a aumentar de 9,3113 ha sitas todas ellas en el término municipal de Oliva de Mérida (Badajoz).

El volumen a solicitar de agua para el riego por goteo del olivar superintensivo, a partir de una captación de origen superficial en el embalse de Tejoneras de Abajo en el río San Juan, es de 85.961,6 m³/año, lo que se corresponde con una dotación de 3.077,33 m³/ha-año.

La localización puede observarse en el siguiente mapa:



Ubicación de la zona de actuación. Líneas rojas recintos a ampliar. Punto amarillo captación, (Fuente: Elaboración propia).



2. Tramitación y consultas.

Con fecha 19 de mayo de 2021, tiene entrada en el Sistema de Registro Único de la Administración de la Comunidad Autónoma de Extremadura, documentación remitida por Comisaría de Aguas de la Confederación Hidrográfica del Guadiana y dirigido a la Dirección General de Sostenibilidad, respecto a la solicitud de concesión de modificación de características de una concesión de aguas superficiales del Embalse de las Tejoneras de Abajo (río San Juan), consistente en el aumento de la superficie de riego, pasando de 18-62-25 ha a 61-54-59 ha, y un cambio de cultivo, en la finca "Las Tejoneras de Abajo", en el término municipal de Oliva de Mérida (Badajoz). (Expediente: CONC. 71/89), cuya promotora es Rústica Pizarro, SL.

Tras requerimiento, la promotora presenta ante la Dirección General de Sostenibilidad la documentación pertinente para completar el expediente para su sometimiento al procedimiento de evaluación de impacto ambiental.

Dando cumplimiento a lo establecido en el artículo 75.1 de la Ley 16/2015, de 23 de abril, de protección ambiental de la Comunidad Autónoma de Extremadura y en el artículo 46.1 de la Ley 21/2013, de 9 de diciembre, de evaluación ambiental, con fecha 20 de febrero de 2023, la Dirección General de Sostenibilidad realizó consultas a las Administraciones Públicas afectadas y las personas interesadas que se relacionan en la tabla adjunta. Se han señalado con una "X" aquellas Administraciones Públicas y personas interesadas que han emitido respuesta.

Relación de Organismos y Entidades Consultados	Respuestas recibidas
Servicio de Conservación de la Naturaleza y Áreas Protegidas (D.G. de Sostenibilidad)	X
DG de Bibliotecas, Archivos y Patrimonio Cultural	X
Confederación Hidrográfica del Guadiana	X
DG de Urbanismo y Ordenación del Territorio	X
DG de Política Forestal	
Servicio de Infraestructuras en el Medio Rural (SG de Población y Desarrollo Rural)	
Servicio de Regadíos (SG de Población y Desarrollo Rural)	X
Ayuntamiento de Oliva de Mérida	X
Ecologistas en Acción	



Relación de Organismos y Entidades Consultados	Respuestas recibidas
Adenex	
SEO-Bird/Life	
AMUS	
Ecologistas de Extremadura	
Fundación Naturaleza y Hombre	
Greenpeace	
Agente del Medio Natural	X

A continuación, se resume el contenido principal de los informes y alegaciones recibidos:

1. Con fecha 12 de febrero de 2023, el Servicio de Conservación de la Naturaleza y Áreas Protegidas, de la Dirección General de Sostenibilidad, emite informe de Afección a Red Natura 2000 así como informe de Afección a Biodiversidad, indicando que la actividad solicitada se localiza fuera de la Red Natura 2000 y de otras Áreas Protegidas, además, no se prevé que afecte a ningún lugar de la Red Natura 2000 ni a otras Áreas Protegidas. Teniendo en cuenta esto, se informa favorablemente la actividad solicitada, ya que no es susceptible de afectar de forma apreciable a los lugares incluidos en la Red Natura 2000, ni se prevén afecciones significativas sobre especies o hábitats protegidos, siempre que se cumplan las medidas indicadas.
2. Con fecha 11 de octubre de 2022, la Dirección General de Bibliotecas, Archivos y Patrimonio Cultural remite informe emitido, el cual indica que dada la amplitud de la futura plantación, más de 60 hectáreas, y de cara a caracterizar posibles afecciones del proyecto sobre el patrimonio arqueológico no detectado en superficie que pudiera verse afectado durante el transcurso de las obras, se deberán llevar a cabo las siguientes medidas preventivas, con carácter previo a la ejecución de las obras:
 - Realización de una prospección arqueológica superficial.
 - Remitir informe técnico preceptivo a la Dirección General de Bibliotecas, Archivos y Patrimonio Cultural.
 - Una vez recibido el informe señalado se emitirá el preceptivo documento de viabilidad.
3. La Confederación Hidrográfica del Guadiana, a través de la Comisaría de Aguas, emite informe con fecha 1 de diciembre de 2023, en el que hacen las siguientes indicaciones en el ámbito de sus competencias respecto a:



3.1. Afección al régimen y aprovechamiento de las aguas continentales o a los usos permitidos en terrenos de dominio público hidráulico (DPH) y en sus zonas de servidumbre y policía:

- Cauces, zona de servidumbre, zona de policía: La documentación aportada describe varias infraestructuras hidráulicas principales:
 - Captación de aguas superficiales desde el cauce del río San Juan.
 - Tuberías de impulsión que conduce el agua desde la captación superficial del río San Juan hasta las diferentes parcelas de riego.

Estas infraestructuras contempladas en el proyecto afectarían a los cauces del río San Juan y un tributario, arroyo Aguas de Verano, regato de las Tejoneras y regato de la Hornia, que constituyen el DPH del Estado, definido en el artículo 2 del texto refundido de la Ley de Aguas (TRLA), aprobado por el Real Decreto Legislativo 1/2001, de 20 de julio.

Conforme al artículo 72 del Reglamento del DPH la utilización o el aprovechamiento por los particulares de los cauces o de los bienes situados en ellos requerirá la previa autorización administrativa, todo ello sin perjuicio de los casos en los que sea de aplicación la tramitación de una correspondiente declaración responsable, que, en cualquier caso, se tramitará conjuntamente con la oportuna concesión de aguas públicas.

En ningún caso se autorizará dentro del DPH la construcción, montaje o ubicación de instalaciones destinadas a albergar personas, aunque sea con carácter provisional o temporal.

De acuerdo con los artículos 6 y 7 del Reglamento del DPH, los terrenos (márgenes) que lindan con los cauces, están sujetos en toda su extensión longitudinal a:

- Una zona de servidumbre de 5 metros de anchura para uso público, con los siguientes fines: protección del ecosistema fluvial y del DPH; paso público peatonal, vigilancia, conservación y salvamento; y varado y amarre de embarcaciones en caso de necesidad,
- Una zona de policía de 100 metros de anchura en la que se condiciona el uso del suelo y las actividades que se desarrollen. De acuerdo con el artículo 9 del mismo Reglamento, cualquier obra o trabajo en la zona de policía de cauces (que incluye también la zona de servidumbre para uso público) precisará autorización administrativa previa del organismo de cuenca. Dicha autorización será independiente de cual-



quier otra que haya de ser otorgada por los distintos órganos de las Administraciones Públicas.

Todas las actuaciones asociadas al establecimiento y funcionamiento de nuevas infraestructuras lineales (camino, carreteras, conducciones, etc.), deben garantizar, tanto el trazado en planta de los cauces que constituyen el DPH del Estado, como su régimen de caudales. Los cruces subterráneos de cualquier tipo de conducción con un cauce que constituya el DPH del Estado, se deben proyectar enterrados, quedando al menos un resguardo de 1 metro entre la cara superior de la obra de cruce con el lecho del río.

- Consumo de agua: Según la documentación aportada, el proyecto requiere un volumen de agua que asciende a la cantidad de 85.961,6 m³/año. Se indica asimismo que dicho volumen de agua provendrá de una captación de aguas superficiales del río San Juan, para el riego de los recintos 1 y 7 de la parcela 8 del polígono 23, recinto 4 de la parcela 16 del polígono 23 y recinto 65, de la parcela 1 del polígono 24 del término municipal de Oliva de Mérida (Badajoz).

Según los datos obrantes en este organismo, la promotora solicitó, con fecha 28/12/2020, la transferencia de titularidad de la CONC 071/1989, la cual se tramita con n.º de expediente 4144/2020. Asimismo, solicitó con esa misma fecha, la modificación de características de la citada concesión de aguas superficiales (CONC 071/1989), la cual se tramita con n.º de expediente 1489/2020, para riego de 27,9338 ha de cultivo leñoso (olivar) en los recintos 1 y 7 de la parcela 8 del polígono 23, recinto 4 de la parcela 16 del polígono 23 y recinto 65, de la parcela 1 del polígono 24 del término municipal de Oliva de Mérida (Badajoz), a través de una captación de aguas superficiales ubicada en el río San Juan (embalse de las Tejoneras de Abajo). El volumen en tramitación es de 85.961,6 m³/año.

Según lo dispuesto en la Orden ARM/1312/2009, de 20 de mayo, por la que se regulan los sistemas para realizar el control efectivo de los volúmenes de agua utilizados por los aprovechamientos de agua del DPH, de los retornos al citado DPH y de los vertidos al mismo, para el control del volumen derivado por las captaciones de agua del DPH, el titular del mismo queda obligado a instalar y mantener a su costa un dispositivo de medición de los volúmenes o caudales de agua captados realmente (contador o aforador).

- Vertidos al DPH: La actuación no conlleva vertidos al DPH del Estado, salvo los correspondientes retornos de riego.

3.2. Existencia o inexistencia de recursos hídricos suficientes para satisfacer nuevas demandas hídricas:



- a) La captación del recurso se sitúa en la masa de agua río San Juan, definida y caracterizada en el apéndice 2 de las disposiciones normativas del vigente Plan Hidrológico de la parte española de la Demarcación Hidrográfica del Guadiana (Real Decreto 1/2016, de 8 de enero), dentro del Sistema de Explotación Central, definido en el artículo 2 y el apéndice 2 de las disposiciones normativas del plan.
- b) Se comprueba que el aprovechamiento no se encuentra incluido dentro de una de las Zonas Protegidas que recoge el anejo 8 de la Memoria del Plan Hidrológico.
- c) El volumen de agua anual a derivar no deberá superar la dotación a nivel de obra principal de toma de 6.600 m³/ha/año, de media, para los riegos con tomas directas, de acuerdo con el artículo 12.2 de las disposiciones normativas del plan.
- d) De acuerdo con la información recibida, la ampliación de superficie solicitada cumple las condiciones y es conforme con lo establecido en el artículo 22.b) de las disposiciones normativas del Plan Hidrológico de cuenca. El volumen de la concesión se deberá reducir, de acuerdo con la información aportada, de 111.735 m³/año a 85.961,6 m³/año.

El organismo de cuenca informó con fecha 9 de febrero de 2022 lo siguiente: "la solicitud es compatible con el Plan Hidrológico de cuenca, con las limitaciones señaladas en los apartados anteriores, especialmente las indicadas en el apartado d)".

Con fecha 21 de noviembre de 2023 la OPH se ratificó en el informe anterior.

En cualquier caso, se estaría a lo dispuesto en la correspondiente resolución sobre la tramitación de la solicitud de modificación de características de la concesión CONC 071/1989 (Expte. 1489/2020).

4. Con fecha 19 de octubre de 2022, el Servicio de Ordenación del Territorio de la Dirección General de Urbanismo, Ordenación del Territorio y agenda Urbana emite informe en el que se indica que el proyecto no presenta afección alguna al Planeamiento Territorial vigente de Extremadura.
5. El Ayuntamiento de Oliva de Mérida a través de la Oficina Técnica de Urbanismo y Desarrollo Territorial Sostenible de la Mancomunidad Integral de Municipios Centro informa con fecha 25 de noviembre de 2022 que la instalación proyectada se considera compatible con el Plan General Municipal de Oliva de Mérida, condicionada a obtener las autorizaciones concurrentes exigidas por la legislación en cada caso aplicable, así como las concesiones correspondientes por ocupación o utilización de dominio público del que sea titular una Administración distinta al Ayuntamiento. El proyecto de ejecución que se



entregue para la solicitud de licencia urbanística deberá incluir el cumplimiento de todos y cada uno de los parámetros edificatorios establecidos para las construcciones en suelo no urbanizable común y suelo no urbanizable protegido.

6. El Agente del Medio Natural, correspondiente a la UTV-5, además de falta de concordancia entre el documento ambiental y la realidad en cuanto a superficies, informa que la actividad solicitada:

1. No se encuentra dentro y no puede afectar a ningún espacio incluido en la Red Natura 2000.
2. No debe afectar a ninguna de las Especies de Fauna Amenazadas o de Flora en Peligro de Extinción incluidas en el anexo I del Decreto 37/2001, de 6 de marzo.
3. No se encuentra dentro de ninguno de los montes gestionados por la Dirección General de Política Forestal.
4. No afecta a ninguna vía pecuaria.
5. Se desconoce si el solicitante se encuentra sometido a algún expediente sancionador.

3. Análisis del expediente.

Una vez analizada la documentación que obra en el expediente, y considerando las respuestas recibidas a las consultas practicadas, se realiza el siguiente análisis para determinar la necesidad de sometimiento del proyecto al procedimiento de evaluación de impacto ambiental ordinaria previsto en la subsección 1.^a de la sección 2.^a del capítulo VII del título I, según los criterios del anexo X, de la Ley 16/2015, de 23 de abril, de protección ambiental de la Comunidad Autónoma de Extremadura.

3.1. Características del proyecto.

La finca sobre la que se solicita la modificación de una concesión de aguas superficiales destinada a riego se denomina "Las Tejoneras de Abajo", cuenta con una superficie de 542,63 ha, actualmente tiene en regadío 18,62 ha que se pretenden ampliar en 9,31 ha más, incluyendo 1,41 ha del recinto 65, parcela 1, polígono 24, 4,43 ha del recinto 1, parcela 8 y 3,47 ha del recinto 4, parcela 16 ambas del polígono 23, además de transformar, la totalidad de superficie regable en olivar superintensivo, todo ello en el término municipal de Oliva de Mérida (Badajoz). La finalidad del proyecto es obtener la concesión de aguas superficiales para regar una superficie de 27,9338 ha (18,6225 ha ya concedidas más 9,3113 ha para ampliar) de olivar superintensivo. El volumen a solicitar de agua para el cultivo es de 85.961,6 m³/año, lo que corresponde a una dotación de 3.077,33 m³/ha/año.

A continuación, se hace una descripción de las infraestructuras existentes:

1. Para regar la superficie actual correspondiente a la concesión, la obra de toma está situada en la margen izquierda del embalse de la presa denominada Las Tejoneras de Abajo, en el río San Juan, a unos 325 m aguas arriba de la presa de gravedad, siendo sus coordenadas aproximadas DATUM ETRS89 HUSO UTM 30 aproximadas, son X: 754.363 Y: 4.289.381. La obra de La obra de toma actual y que se seguirá utilizando, tanto para la superficie actual como para la nueva, está situada dentro de una caseta de dimensiones 7,00x4,00 m. La potencia de la bomba instalada es de 60 CV aportando un caudal máximo instantáneo de 9,50 l/s.
2. La caseta está apoyada sobre pilares encastrados dentro del embalse, sobre los cuales se ha construido un forjado, en el que están colocados tanto el equipo de bombeo como el equipo de filtrado y abonado. La toma de agua se realiza a través de una abertura que existe en el forjado, por donde se descuelga la tubería de aspiración que está sumergida en el embalse. El cerramiento de la caseta está realizado con ladrillo cerámico de un pie enfoscado a dos caras hasta la altura de 1,00 m, desde aquí hasta el total de la altura lo constituye un tabique de ½ pie enfoscado solo interiormente.
3. Red de riego: Son las tuberías principales, secundarias y portagotos que llevan el agua a todos los puntos de la finca. También aquí se incluyen las líneas de conexión entre todos los elementos anteriores. Las dimensiones de las tuberías principales son de PVC y 6 atm, las tuberías secundarias de PAD 6 atm y las tuberías portagotos de PEBD de 4 atm.

3.2. Ubicación del proyecto.

3.2.1. Descripción del lugar.

La zona de actuación de la finca a explotar se encuentra situada dentro del término municipal de Oliva de Mérida (Badajoz), a unos 6,5 km aproximadamente del casco urbano de Puebla de la Reina. La finca la divide el río San Juan que desemboca en el embalse de Alange. Está enclavada en una zona de dehesa con variedad de usos desde el forestal, pasando por matorral, pasto arbustivo además de tierras arables que normalmente están dedicadas a cereal de secano. La variabilidad en cuanto a la pendiente del terreno igualmente es amplia teniendo zonas con menos del 3% hasta pendientes de más del 20%, siendo las zonas objeto del proyecto onduladas, entre el 5-10 %.

Actualmente la finca se dedica en parte a la explotación de cultivo de cereal de invierno con riego de apoyo y pastizales para ganadería extensiva y las especies cinegéticas de

caza mayor que existen dentro de la finca. Las zonas en las que se ubicarán las superficies a regar tienen pendiente descendiente hacia el río San Juan.



Situación de la zona de actuación. (Fuente: Elaboración propia QGIS).

La finca se encuentra situada totalmente fuera de la Red Natura 2000 y otras áreas protegidas. La zona donde se proyecta la plantación no presenta valores que se puedan ver afectadas por este tipo de cultivo, además, no se encuentra inventariado ningún hábitat en el área de actuación.

Según lo indicado en el documento ambiental en la zona de actuación no existen inventariados ningún elemento patrimonial ni bien de interés cultural, por lo que no se prevé ninguna afección al patrimonio histórico y cultural, no obstante y de cara a caracterizar posibles afecciones del proyecto al posible patrimonio arqueológico no detectado en superficie y que pudiera verse afectado durante las obras se deberá llevar a cabo una serie de medidas preventivas con carácter previo a la ejecución de las mismas. Se deberá llevar a cabo una prospección arqueológica superficial por un equipo técnico especializado en la superficie de actuación, con el fin de localizar y delimitar las características de los yacimientos que se pudieran localizar.

3.2.2. Alternativas del proyecto.

El documento ambiental plantea diversas alternativas, incluida la A o de no actuación que consiste en dejar la explotación con el uso actual, sin realizar acciones de mejora y con la despoblación del municipio. A continuación, se plantean las siguientes alternativas:



Alternativa B: caracterizada por la transformación de las parcelas con riego por goteo para una plantación de almendro en las 27,9338 has que se pretenden poner en riego, en la zona que actualmente se dedica a cereal de secano y barbecho más otras zonas. Mediante esta alternativa, la finca quedará provista de agua y de las instalaciones auxiliares necesarias para posibilitar el riego en parte de la misma. Por las notables mejoras que se producirían en la explotación, elevaría la renta de la finca y crearía más jornales que la situación actual y también una serie de actividades necesarias para la economía de la zona.

Alternativa C: caracterizada por la transformación de las parcelas a cultivo de maíz con el sistema de riego por goteo, en la zona que actualmente se dedica a cereal de invierno y pastizal. Mediante esta alternativa, las parcelas quedarán provistas de agua y de las instalaciones auxiliares necesarias para posibilitar el riego en las mismas. Con esta mejora introducida, el propietario podrá implantar una explotación de maíz en una zona con una superficie de 27,9338 has. Por las notables mejoras que se producirían en la explotación, elevaría la renta de la finca y crearía más jornales que la situación actual y también una serie de actividades necesarias para la economía de la zona. En este caso, el consumo de agua estaría en torno de los 6.500,000 m³/ha, lo que daría un consumo anual de 181.569,700 m³.

Alternativa D: caracterizada por la transformación de la finca a una plantación de olivar súper intensivo con marco de 4,00x1,35 m y riego por goteo, en la zona que actualmente se dedica a cereal de invierno y en la zona nueva. Mediante esta alternativa, la finca quedará provista de agua y de las instalaciones auxiliares necesarias para posibilitar el riego en parte de la misma. Con esta mejora introducida, el propietario podrá implantar una explotación de olivar en una zona con una superficie de 27,9338 has.

Alternativa E: caracterizada por la transformación de la finca a riego por goteo para el cultivo de tomate para industria, con el sistema de riego por goteo, en la zona que actualmente se dedica a cereal de invierno y pastizal. Mediante esta alternativa, la finca quedará provista de agua y de las instalaciones auxiliares necesarias para posibilitar el riego en parte de la misma. Con esta mejora introducida, el propietario podrá implantar una explotación de tomate de industria en una zona con una superficie de 27,9338 ha. Con esta alternativa y por las notables mejoras que se producirían en la explotación, elevaría la renta de la finca y crearía más jornales que la situación actual y también una serie de actividades necesarias para la economía de la zona.

Conclusiones: La idea de la propiedad de la finca, sería elegir la alternativa con plantación de olivar súper intensivo en 27,9339 has, aunque medioambientalmente por consumo de agua es la segunda opción más ventajosa, por el sistema de riego a emplear, represen-

tando un ahorro energético que contribuirá a la reducción de emisiones de gases efecto invernadero y por tanto para la lucha contra el cambio climático, pero económicamente no es la más rentable. Se aumentará por tanto la renta de la finca con la plantación de olivar, y medioambientalmente al prescindir de labores, tanto en otoño como en primavera la incidencia sobre la fauna será bastante menor. Otros tipos de alternativas no se las plantea la propiedad, ya que o se deja en la situación actual o si se implanta una zona de riego es explotar por un lado un cultivo, más rentable, a ser posible lo menos agresivo posible con el medio ambiente.

3.3. Características del potencial impacto.

3.3.1. Red Natura 2000 y Áreas Protegidas.

La actividad propuesta no se prevé afecte a ningún lugar de la Red Natura 2000 ni a ninguno de los valores naturales reconocidos en los Planes de Gestión de los espacios Natura 2000 y/o en la Ley 42/2007, de 13 de diciembre, del Patrimonio Natural y de la Biodiversidad, siendo los valores reconocidos:

- Comunidad piscícola en el río San Juan, destacando el barbo comizo (*Luciobarbus comizo*), la boga del Guadiana (*Pseudochosdrostoma willkommii*), el calandino (*Squalius alburnoides*) y la colmilleja (*Cobitis paludica*). Además, este río se encuentra dentro de las áreas críticas para la conservación del jarabugo (*Anaecypris hispanica*) en el proyecto de Plan de Recuperación de la especie en Extremadura.

En las zonas próximas al río Rio San Juan se encuentran declarados dos arroyos como Hábitats denominados Adelfares y descripción Galerías y matorrales ribereños termomediterráneos (*Nerio-Tamaricetea* y *Securinegion tinctoriae*) aunque no lindan con ninguna de las parcelas donde se pretende implantar el olivar superintensivo.

Según el informe emitido por el Servicio de Conservación de la Naturaleza y Áreas Protegidas de la Dirección General de Sostenibilidad (CN22/7312) la actividad solicitada, no es susceptible de afectar de forma apreciable a los lugares incluidos en la Red Natura 2000, ni se prevén afecciones significativas sobre especies o hábitats protegidos, siempre que se cumplan las medidas indicadas en este informe.

3.3.2. Sistema hidrológico y calidad de las aguas.

Las infraestructuras contempladas en el proyecto afectarían a los cauces del río San Juan y un tributario, arroyo Aguas de Verano, regato de las Tejoneras y regato de la Hornia, que constituyen el DPH del Estado, definido en el artículo 2 del texto refundido de la Ley de Aguas (TRLA).

Como puede observarse a continuación, las parcelas donde se pretende actuar no se encuentran atravesadas por ningún arroyo, aunque algunas de ellas lindan con el río San Juan, el Arroyo "Aguas de verano", el Arroyo "La Horma" y el Arroyo "Regato de Las Tejoneras".

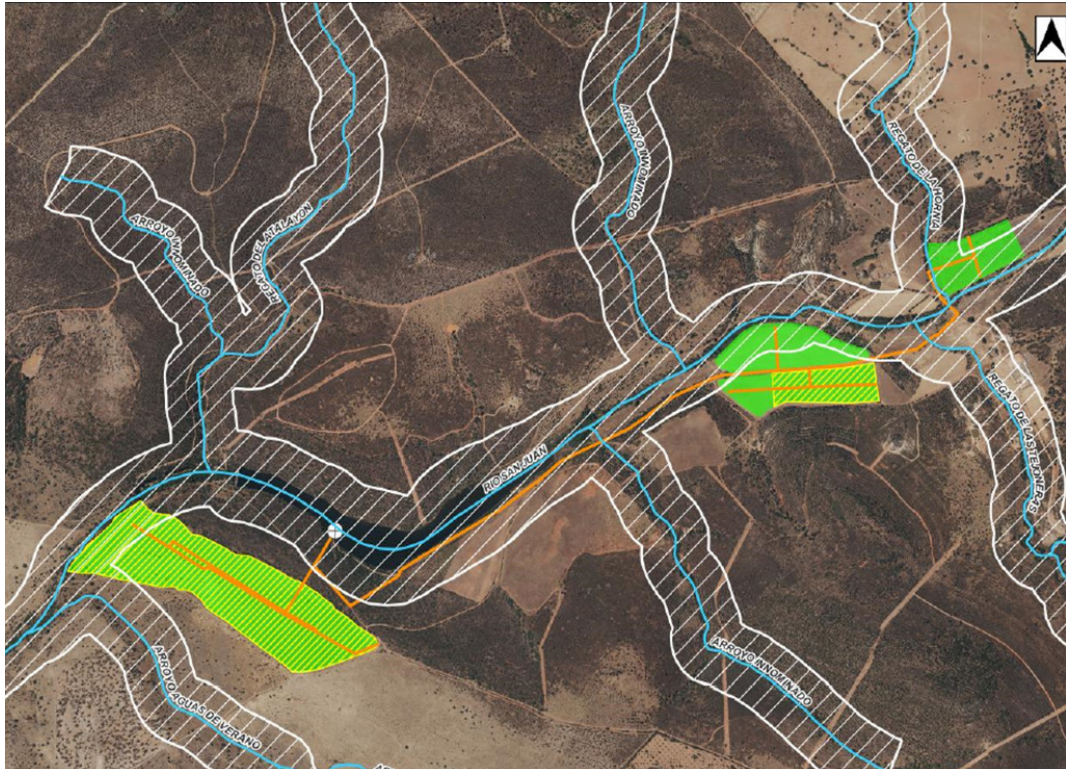

Situación de la zona de actuación con el río San Juan y sus arroyos tributarios en la zona de actuación. (Fuente: Informe CHG).

En lo que respecta al consumo de agua subterránea exponer que, afecta solo al recurso, pero debido a que existe dotación, es compatible.

La incidencia de las prácticas agrícolas se traduce habitualmente en un incremento del contenido en compuestos nitrogenados, aunque estos efectos procedentes de los fertilizantes aplicados y también derivados de los efluentes ganaderos serán mínimos, que en todo caso darían origen a una contaminación de carácter puntual y localizado, y que podrían ser arrastrados hasta el cauce más cercano pero distante, que en este caso sería el río San Juan.

3.3.3. Suelo.

Los principales impactos ambientales generados sobre el suelo se analizan teniendo en cuenta la fase de explotación. Los terrenos directamente afectados por la nueva planta-

ción, pertenecen al término municipal de Oliva de Mérida (Badajoz), donde predominan los terrenos agrícolas, con terrenos con cultivos herbáceos para pastos en zonas de encinares y zonas forestales con cereales y próximos a ellos zonas de olivar tradicional. Se prevé la mejora del suelo debido a que está poco consolidado con los riesgos de erosión favorecido por haber mayor densidad radicular en el suelo.

Las labores agrícolas pueden desencadenar fenómenos contaminantes de los suelos de forma accidental por parte de la maquinaria añadiendo la circunstancia de un abuso y/o mal uso de los tratamientos realizados: fertilizantes y pesticidas. Las medidas preventivas y correctoras que deben establecerse en esta fase deben ir encaminadas a un uso correcto y responsable de estos productos, reduciendo su uso al mínimo estrictamente necesario para orientar la plantación hacia una agricultura más sostenible.

3.3.4. Fauna, vegetación y hábitats naturales.

El informe emitido por el Servicio de Conservación de la Naturaleza y Áreas Protegidas indica que la actividad solicitada no es susceptible de afectar de forma apreciable a los lugares incluidos en la Red Natura 2000, ni se prevén afecciones significativas sobre especies o hábitats protegidos, siempre que se cumplan las medidas indicadas en el presente informe.

En cuanto a los impactos generados en la fase de explotación, los más significativos serán el polvo generado por las labores culturales a la flora y los agroquímicos utilizados además del ruido a la fauna. La vegetación de la zona objeto a poner en riego, no contiene un especial valor ecológico, ya que desde antiguo su dedicación a la agricultura de secano y ganadería, ha hecho desaparecer su composición primigenia.

Podrán ser mitigados y considerados compatibles siempre y cuando se cumplan las medidas establecidas al efecto en el presente informe técnico, así como las indicadas en el documento ambiental.

3.3.5. Calidad del aire y contaminación lumínica.

La actividad agrícola es una actividad con considerablemente baja capacidad de afectación a la calidad del aire, sobre todo en relación a cualquier tipo de actividad industrial, y más aún en la comunidad extremeña en la cual el nivel de calidad del aire es muy elevado. A pesar del desarrollo agrícola la calidad del aire no se ha resentido en la región. Se espera una afección negativa nula o prácticamente nula derivada del proyecto que nos ocupa, ya que no se va a generar ningún tipo de gas o partícula contaminante, y se desarrollarán medidas correctoras y compensatorias para que el riesgo de impacto sea totalmente cero. No obstante, deberán cumplirse las medidas preventivas al respecto

incorporadas en el presente informe técnico, así como las incluidas en el documento ambiental.

3.3.6. Patrimonio arqueológico.

Según el documento ambiental en las cercanías de la parcela no existen declarados Bienes de Interés Cultural. No existe afección a yacimientos arqueológicos conocidos actualmente en esta zona del término municipal de Oliva de Mérida (Badajoz). Existe un yacimiento próximo a la carretera de Palomas, denominado El Palomar, pero distante de la zona a poner riego. También hay constancia de la existencia de pinturas rupestres en la Cueva de La Charneca, pero también distante. La Dirección General de Bibliotecas, Archivos y Patrimonio Cultural hace una serie de recomendaciones para llevar a cabo de forma previa a la ejecución de las obras, ya indicadas en puntos anteriores.

3.3.7. Consumo de recursos y cambio climático.

Durante la fase de funcionamiento y debido a la existencia de recursos hídricos, el cultivo generará un impacto positivo frente al cambio climático, al presentarse la vegetación fijadora de gases de efecto invernadero en mejor estado de mantenimiento y por aumento de la masa vegetal existente.

En cuanto al consumo de recursos, el principal recurso natural consumido es el agua. Durante la fase de explotación del proyecto, la extracción de agua al ser un volumen que representa un 0,125 % del volumen que tiene el embalse, no afecta a la masa de agua de la cual procede. La Confederación Hidrográfica del Guadiana informa que la solicitud es compatible con el Plan Hidrológico de cuenca, con las limitaciones señaladas, especialmente la indicada en el apartado d) en el que se indica que "El volumen de la concesión se deberá reducir, de acuerdo con la información aportada, de 111.735 m³/año a 85.961,6 m³/año". Es por ello que se estaría a lo dispuesto en la correspondiente resolución sobre la tramitación de la solicitud modificación de características de concesión CONC 071/1989 (Expte. 1489/2020).

3.3.8. Población y medio socioeconómico.

No existen núcleos de población cercanos, por tanto, la generación de ruidos y polvo durante la ejecución de las obras no ocasionará molestias en los habitantes.

En general, el factor socioeconómico se verá favorecido, ya que la actuación que se propone, puede generar diversos tipos de empleo, los generados por la propia empresa constructora, que afecten a talleres de reparación, suministros etc. y los generados por el crecimiento económico que produce la actuación que se pretende llevar a cabo que



a la larga serán mayores, ya que afecta a los jornales generados en el mantenimiento y recolección de la plantación, suministro de abonos, tratamientos fitosanitarios, transportes, etc.

3.3.9. Sinergias y efectos acumulativos.

Del análisis efectuado al proyecto, no se prevé que pudieran surgir sinergias de los impactos ambientales provocados por la actividad objeto del proyecto con otras actividades desarrolladas en el entorno del mismo.

3.3.10. Vulnerabilidad del proyecto.

El documento ambiental aportado por la promotora incluye el correspondiente análisis de los efectos esperados sobre los factores del medio, derivados de la vulnerabilidad del proyecto ante riesgos de accidentes graves o de catástrofes, en el que se concluye que la ubicación y, por lo tanto, la realización del proyecto no tiene efectos adversos significativos sobre el medio ambiente. Además, la probabilidad de que ocurrieran dichos accidentes graves o catástrofes es baja.

En conclusión, se trata de una actividad que no tiene efectos adversos significativos sobre el medio ambiente, siempre que se apliquen las medidas recogidas en el apartado 4 "Condiciones y medidas para prevenir y corregir los efectos sobre el medioambiente". Igualmente, el proyecto no afecta a espacios de la Red Natura 2000. Por ello, del análisis técnico se concluye que no es preciso someter el proyecto a evaluación de impacto ambiental ordinaria.

4. Condiciones y medidas para prevenir y corregir los efectos sobre el medio ambiente.

4.1. Condiciones de carácter general.

1. Deberán cumplirse todas las medidas preventivas, protectoras y correctoras descritas en el documento ambiental, en tanto no entren en contradicción con el condicionado del presente informe.
2. Se informará a todo el personal implicado en la ejecución y explotación de este proyecto del contenido del presente informe de impacto ambiental, de manera que se ponga en su conocimiento las medidas que deben adoptarse a la hora de realizar los trabajos. Asimismo, se dispondrá de una copia del presente informe en el lugar donde se desarrollen los trabajos.
3. Cualquier modificación del proyecto original deberá ser comunicada al órgano ambiental. Dichas modificaciones no podrán llevarse a cabo hasta que éste no se pro-



nuncie sobre el carácter de la modificación, al objeto de determinar si procede o no someter nuevamente el proyecto al trámite ambiental oportuno.

4. Se deberá contar de manera previa a la fase de funcionamiento del proyecto con la correspondiente concesión administrativa de aprovechamiento de aguas públicas para riego de la Confederación Hidrográfica del Guadiana.
5. El movimiento de tierras será el mínimo imprescindible. Éstos se limitarán a la zona de obras, estando prohibida la realización de cualquier tipo de desbroces, decapados, nivelaciones y compactaciones fuera de la zona de actuación.
6. Si durante la realización de las actividades o en la fase de funcionamiento se detectara la presencia o molestias a alguna especie incluida en el Catálogo de Especies Amenazadas de Extremadura (Decreto 37/2001, de 6 de marzo, por el que se regula el Catálogo Regional de Especies Amenazadas de Extremadura, y Decreto 78 /2018, de 5 de junio, por el que se modifica el Decreto 37/2001, de 6 de marzo, por el que se regula el Catálogo Regional de Especies Amenazadas de Extremadura), que pudiera verse afectada por los mismos, se estará a lo dispuesto por los técnicos de la Dirección General de Sostenibilidad y/o los Agentes del Medio Natural de la UTV-5, previa comunicación de tal circunstancia.

4.2. Medidas en la fase de explotación.

1. El agua con destino a riego de la superficie solicitada sólo deberá proceder de la captación de agua superficial indicada en el documento ambiental aportado. En ningún caso se realizarán detracciones de agua de captaciones adicionales, sean superficiales o subterráneas, para el riego.
2. Al encontrarse el río dentro de las áreas críticas para la conservación del jarabugo (*Anaecypris hispánica*) se instalará un filtro con una luz de poro de 15 milímetros de diámetro máximo en la arqueta o boca del tubo que capta el agua (en el caso de que no lo tuviera instalado). El objetivo es impedir que la fauna acuática sea succionada dentro del tubo / arqueta. Esta medida es fundamental y debe comprobarse que se lleva a cabo su cumplimiento.
3. No podrán verse afectados los elementos estructurales del paisaje agrario de interés para la biodiversidad (linderos de piedra y de vegetación, muros de piedra, majanos, regatos, fuentes, pilones, charcas, afloramientos rocosos, etc.), realizando su reposición al estado inicial en el caso de afección y guardando la concordancia absoluta con la consecución del tramo existente utilizando materiales de la zona y dimensiones y características similares. Estos elementos tradicionales del paisaje son de gran



importancia para la biodiversidad, actuando como corredores ecológicos y refugio de fauna, y favorecen la presencia de flora autóctona, integrando los valores culturales y ambientales propios de cada localidad.

4. Se aconseja el fomento de técnicas de agricultura ecológica, evitando la siega química con herbicida, procurando el mantenimiento de la cubierta vegetal entre calles y ser eliminada mediante desbrozadoras con roza al aire (desbrozadora manual o mecánica acoplada a la toma de fuerza de un tractor), para reducir el riesgo de erosión y pérdida de suelo, ventaja que permite que las especies herbáceas anuales que crecen antes de que el suelo sea labrado, suponer un recurso para algunas especies fitófagas; y por otra parte la conservación de estos ecosistemas antrópicos precisa de la continuidad de la intervención humana sobre el territorio, siempre de manera sostenible.
5. En fase de explotación, si se generaran restos vegetales (podas, desbroces, restos vegetales, etc.) se recomienda su eliminación in situ mediante su triturado, facilitando su incorporación al suelo. En todo caso, no se recomienda la quema de restos y si ésta fuera imprescindible, se deberán tomar las medidas necesarias para evitar la aparición y propagación de posibles incendios, adoptando las medidas establecidas en el Plan INFOEX, y en particular en las Órdenes anuales por las que se declara la época de riesgo medio o alto de incendios.
6. Se evitará el uso de fitosanitarios en una banda de 10 m junto a la vegetación de ribera anexa a la zona de actuación.
7. No se realizarán desbroces en las lindes respetando íntegramente la vegetación existente en las mismas. Las lindes no podrán ser tratadas con herbicidas ni otros productos fitosanitarios. Prestando especial atención a la ribera del río que no podrá verse afectada por los trabajos. Tampoco se podrán realizar quemas en sus zonas de influencia. Se recomienda la valoración, por parte de la promotora, del empleo de técnicas y prácticas culturales sostenibles y respetuosas con el medio ambiente, sobre todo en lo concerniente al control de malas hierbas, plagas y enfermedades, así como evitar la erosión y pérdida de suelo.
8. Con objeto de minimizar la afección al suelo, aguas superficiales y/o subterráneas no se permitirá el vertido directo o indirecto de aguas y productos susceptibles de provocar contaminación al medio. Todos los retornos de riego deberán cumplir, antes de su incorporación a acuíferos o cauces, las normas de calidad ambiental y normativa asociada al medio receptor.



9. Los residuos generados (mangueras, tuberías, envases, etc.) deberán ser gestionados según la normativa vigente, Ley 7/2022, de 8 de abril, de residuos y suelos contaminados para una economía circular. Se tendrá especial cuidado con los envases vacíos de productos fitosanitarios, considerados residuos peligrosos.

4.3. Programa de vigilancia y seguimiento ambiental.

1. La promotora deberá disponer de un programa de vigilancia ambiental que deberá contener, al menos, un informe anual sobre el seguimiento de las medidas incluidas en el informe de impacto ambiental y en el documento ambiental aportado.
2. En base al resultado de estos informes se podrán exigir medidas correctoras adicionales para corregir las posibles deficiencias detectadas, así como otros aspectos relacionados con el seguimiento ambiental no recogidos inicialmente.

Teniendo en cuenta todo ello, así como la no afección del proyecto a espacios de la Red Natura 2000, esta Dirección General de Sostenibilidad, a propuesta del Servicio de Prevención, Calidad Ambiental y Cambio Climático, resuelve, de acuerdo con la evaluación de impacto ambiental simplificada practicada conforme a lo previsto en la subsección 2.^a de la sección 2.^a del capítulo VII del título I, tras el análisis realizado con los criterios del anexo X de la Ley 16/2015, de 23 de abril, de protección ambiental de la Comunidad Autónoma de Extremadura, que no es previsible que el proyecto de modificación de concesión de aguas superficiales del embalse de Las Tejoneras de Abajo (río San Juan) consistente en el aumento de la superficie de riego pasando de 18,62 ha a 27,93 ha e implantación de olivar superintensivo en la finca "Las Tejoneras de Abajo", a ejecutar en el polígono 23 parcelas 8 y 16 y polígono 24 parcela 1, del término municipal de Oliva de Mérida (Badajoz), vaya a producir impactos adversos significativos sobre el medio ambiente, por lo que no se considera necesario someter el proyecto al procedimiento de evaluación de impacto ambiental ordinaria.

El informe de impacto ambiental perderá su vigencia y cesará en la producción de los efectos que le son propios si, una vez publicado en el Diario Oficial de Extremadura, no se hubiera procedido a la autorización del proyecto en el plazo de cuatro años desde su publicación.

Su condicionado podrá ser objeto de revisión y actualización por parte del órgano ambiental cuando:

- Se produzca la entrada en vigor de nueva normativa que incida sustancialmente en el cumplimiento de las condiciones fijadas en el mismo.
- Cuando durante el seguimiento del cumplimiento del mismo se detecte que las medidas preventivas, correctoras o compensatorias son insuficientes, innecesarias o ineficaces.



De conformidad con lo dispuesto en el artículo 76.5 de la Ley 16/2015, de 23 de abril, de protección ambiental de la Comunidad Autónoma de Extremadura, el informe de impacto ambiental no será objeto de recurso alguno, sin perjuicio de los que, en su caso, procedan en vía administrativa o judicial frente al acto, en su caso, de autorización del proyecto.

El informe de impacto ambiental será objeto de publicación en el Diario Oficial de Extremadura y en la página web de la Consejería de Agricultura, Ganadería y Desarrollo Sostenible (<http://extremambiente.gobex.es/>).

El presente informe de impacto ambiental se emite a los solos efectos ambientales y en virtud de la legislación específica vigente, sin perjuicio de aquellas otras autorizaciones sectoriales o licencias que sean necesarias para la ejecución del proyecto.

Mérida, 28 de mayo de 2024.

El Director General de Sostenibilidad,

GERMÁN PUEBLA OVANDO





RESOLUCIÓN de 29 de mayo de 2024, de la Dirección General de Sostenibilidad, por la que se formula informe de impacto ambiental del proyecto de transformación en regadío de 18,1535 hectáreas de olivar, ubicadas en la finca Ramiro, en la parcela 8 del polígono 607 del término municipal de Don Benito, promovido por Julián Gallego Cidoncha. Expte.: IA23/0245. (2024061988)

La Ley 16/2015, de 23 de abril, de protección ambiental de la Comunidad Autónoma de Extremadura, en su artículo 73 prevé los proyectos que deben ser sometidos a evaluación ambiental simplificada por el órgano ambiental a los efectos de determinar que el proyecto no tiene efectos significativos sobre el medio ambiente, o bien, que es preciso su sometimiento al procedimiento de evaluación de impacto ambiental ordinaria, regulado en la subsección 1.ª de sección 2.ª del capítulo VII, del título I, de la ley, por tener efectos significativos sobre el medio ambiente.

El proyecto de transformación en regadío de 18,1535 hectáreas de olivar, ubicadas en la finca Ramiro, en la parcela 8 del polígono 607 del término municipal de Don Benito, promovido por Julián Gallego Cidoncha, se encuadra en el Grupo 1. "Agricultura, silvicultura, acuicultura y ganadería" epígrafe d) "Proyectos de gestión de recursos hídricos para la agricultura" punto 2.º "Proyectos de transformación a regadío o de avenamiento de terrenos, cuando afecten a una superficie superior a 10 ha, no incluidos en el anexo IV" del anexo V de la Ley 16/2015, de 23 de abril, de protección ambiental de la Comunidad Autónoma de Extremadura.

Es órgano competente para la formulación del informe de impacto ambiental relativo al proyecto, la Dirección General de Sostenibilidad de la Consejería de Agricultura, Ganadería y Desarrollo Sostenible de conformidad con lo dispuesto en el artículo 7.1.d) del Decreto 233/2023, de 12 de septiembre, por el que se establece la estructura orgánica de la Consejería de Agricultura, Ganadería y Desarrollo Sostenible y se modifica el Decreto 77/2023, de 21 de julio, por el que se establece la estructura orgánica básica de la Administración de la Comunidad Autónoma de Extremadura.

Los principales elementos del análisis ambiental del proyecto son los siguientes:

1. Objeto, descripción y localización del proyecto. Promotor y órgano sustantivo.

El proyecto consiste, en transformar en riego por goteo una superficie ya en plantación de 18,1535 has de olivar. Se establecerá un sistema de riego por goteo mediante una ampliación de la concesión de aguas subterráneas, y se dispone con anterioridad de una balsa con 15.000 m³ de capacidad.



La superficie a transformar en regadío, se corresponde con el polígono 607, parcela 8, del término municipal de Don Benito (Badajoz). Dicha parcela, se abastecerá a través de un pozo de sondeo situado en la misma zona del proyecto.

Las actuaciones están fuera de la Red Natura 2000.

El promotor del proyecto es Julián Gallego Cidoncha.

La autorización administrativa de la concesión de aguas, así como las actuaciones en Dominio Público Hidráulico, corresponden a la Confederación Hidrográfica del Guadiana.

Por otra parte, a la Dirección General de Infraestructuras Rurales, Patrimonio y Tauromaquia de la Consejería de Gestión Forestal y Mundo Rural, le corresponde la planificación de los recursos hidráulicos con interés agrario, dentro del ámbito de competencias propio de la Comunidad Autónoma. También las competencias derivadas de la aplicación de la Ley 6/2015, de 24 de marzo, Agraria de Extremadura, en relación con las actuaciones en materia de regadíos.

2. Tramitación y consultas.

Con fecha 11 de abril de 2023, el promotor del proyecto remitió a la Dirección General de Sostenibilidad, el documento ambiental del proyecto con objeto de determinar la necesidad de sometimiento al procedimiento de evaluación de impacto ambiental.

Con fecha 21 de julio de 2023 se remite trámite de audiencia al promotor en relación con la fecha de inicio de la ejecución del proyecto, el cual fue contestado de fecha 1 de agosto de 2023.

Dando cumplimiento a lo establecido en el artículo 75.1 de la Ley 16/2015, de 23 de abril, de protección ambiental de la Comunidad Autónoma de Extremadura, con fecha 23 de mayo de 2023, la Dirección General de Sostenibilidad realiza consultas a las Administraciones Públicas afectadas y las personas interesadas que se relacionan en la tabla adjunta. Se han señalado con una "X" aquellas Administraciones Públicas y personas interesadas que han emitido respuesta.

Relación de consultas	Respuestas recibidas
Servicio de Conservación de la Naturaleza y Áreas Protegidas de la Dirección General de Sostenibilidad.	X
Dirección General de Bibliotecas, Archivos y Patrimonio Cultural	X
Confederación Hidrográfica del Guadiana	X



Relación de consultas	Respuestas recibidas
Ayuntamiento de Don Benito	-
Dirección General de Infraestructuras Rurales, Patrimonio y Tauromaquia. Servicio de Regadíos	-
Dirección General de Urbanismo, Ordenación del Territorio y Agenda Urbana.	X
Agentes del Medio Natural. Coordinación UTV-5	X
Ecologistas en Acción	-
Adenex	-
AMUS	-
SEO-Bird/Life	-
Asociación Ecologistas Extremadura	-
Fundación Naturaleza y Hombre	-
GREENPEACE	-

El resultado de las contestaciones de las distintas administraciones públicas, se resume a continuación:

- La Confederación Hidrográfica del Guadiana, informa que el cauce arroyo de Marugate discurre a unos 1.000 m al sur de la zona de actuación planteada, por lo que no se prevé afección física alguna a cauces que constituyan el DPH del Estado, definido en el artículo 2 del Real Decreto Legislativo 1/2001, de 20 de julio, por el que se aprueba el texto refundido de la Ley de Aguas (TRLA), ni a las zonas de servidumbre y policía.

De acuerdo con los artículos 6 y 7 del Reglamento del DPH, aprobado por el R.D. 849/1986, de 11 de abril, los terrenos que lindan con los cauces están sujetos en toda su extensión longitudinal a:

- una zona de servidumbre de 5 metros de anchura para uso público, con los siguientes fines: protección del ecosistema fluvial y del DPH; paso público peatonal, vigilancia, conservación y salvamento; y varado y amarre de embarcaciones en caso de necesidad.
- una zona de policía de 100 metros de anchura en la que se condiciona el uso del suelo y las actividades que se desarrollen.



Según la documentación aportada, el proyecto requiere un volumen de agua que asciende a la cantidad de 25.414,9 m³/año. Se indica asimismo que dicho volumen de agua provendrá de un pozo de sondeo ubicado en la parcela 8 del polígono 607 del término municipal de Don Benito (Badajoz).

Según los datos obrantes en este Organismo, el promotor solicitó, con fecha 11/01/2021, una concesión de aguas subterráneas, la cual se tramita con n.º de expediente 28/2021, para riego de 18,1535 ha en la parcela 8 del polígono 607 del término municipal de Don Benito (Badajoz), a partir de una captación de aguas subterráneas ubicada en la citada parcela. El volumen en tramitación es de 25.414,9 m³/año.

En cualquier caso, se estaría a lo dispuesto en la correspondiente resolución sobre la tramitación de la solicitud de concesión de aguas subterráneas.

Según lo dispuesto en la Orden ARM/1312/2009, de 20 de mayo, por la que se regulan los sistemas para realizar el control efectivo de los volúmenes de agua utilizados por los aprovechamientos de agua del DPH, de los retornos al citado DPH y de los vertidos al mismo, para el control del volumen derivado por las captaciones de agua del DPH, el titular del mismo queda obligado a instalar y mantener a su costa un dispositivo de medición de los volúmenes o caudales de agua captados realmente (contador o aforador).

La actuación no conlleva vertidos al DPH del Estado, salvo los correspondientes retornos de riego.

En la relación a la existencia o inexistencia de recursos suficientes para satisfacer nuevas demandas hídricas, La captación del recurso se sitúa dentro del Sistema de Explotación Central, definido en el artículo 2 y el apéndice 2 de las disposiciones normativas del vigente Plan Hidrológico de la parte española de la Demarcación Hidrográfica del Guadiana (DHGn), aprobado por Real Decreto 35/2023 de 24 de enero (BOE n.º 35 de 10/02/2023), y fuera de las MASb definidas en el apéndice 4 de la Disposiciones Normativas del Plan.

El Plan Hidrológico no cuantifica de forma diferenciada los recursos subterráneos disponibles fuera de las masas definidas ni establece asignación específica para el aprovechamiento de estos recursos, por lo que no es posible informar sobre la existencia de recurso hídrico suficiente para atender esa demanda. No obstante, de acuerdo con la normativa del Plan, existe la posibilidad de otorgar en concesión recursos subterráneos localizados fuera de masa, siempre que no se produzca afección a las masas de agua superficial ni a otros aprovechamientos, por lo que la actuación podría ser compatible con el Plan en esas condiciones, que se evaluarán dentro del procedimiento de la concesión.



En cualquier caso, como ya se ha expuesto, se estaría a lo dispuesto en la correspondiente resolución sobre la tramitación de la solicitud de concesión exp. 28/2021.

En cuanto a la seguridad de las presas/balsas, de acuerdo con el artículo 357.a) del Reglamento del DPH, y a los exclusivos efectos de seguridad, también se entenderán como presas las balsas de agua.

Según lo establecido en el artículo 360 del Reglamento del DPH, las comunidades autónomas designarán a los órganos competentes en materia de seguridad en relación con las presas, embalses y balsas situados en el DPH cuya gestión les corresponda, y en todo caso en relación con las presas, embalses y balsas ubicados fuera del DPH.

La documentación aportada no incluye datos relativos a la balsa de almacenamiento (sistema constructivo, dimensiones). Deberán aportarse estos datos para el otorgamiento de la oportuna concesión de aguas públicas.

Los artículos 366 y 367 del Reglamento del DPH establecen lo siguiente:

- El titular de la balsa será el responsable de su seguridad, para lo que estará sujeto a las correspondientes Normas Técnicas de Seguridad. A estos efectos, el titular deberá disponer de los medios humanos y materiales necesarios para garantizar el cumplimiento de sus obligaciones en materia de seguridad.
 - Los titulares de presas y balsas de altura superior a 5 metros o de capacidad de embalse mayor de 100.000 m³, de titularidad privada o pública, existentes, en construcción o que se vayan a construir, estarán obligados a solicitar su clasificación y registro. La resolución de clasificación deberá dictarse en el plazo máximo de un año.
- El Servicio de Conservación de la Naturaleza y Áreas Protegidas de la Dirección General de Sostenibilidad, informa de manera favorable, siempre que se cumplan una serie de medidas que se han incluido en este informe ambiental. No hay datos de presencia de especies protegidas en el entorno. Por lo tanto, no se espera que la concesión de aguas suponga una afección significativa.
- El Servicio de Ordenación del territorio de la Dirección General de Urbanismo, Ordenación del Territorio y Agenda Urbana en relación con la consulta de referencia se informa lo siguiente:
- En relación con la consulta de referencia se informa que, a efectos de ordenación del territorio de la Comunidad Autónoma de Extremadura, no se detecta afección sobre ningún Plan Territorial ni Proyecto de Interés Regional con aprobación definitiva (Ley 15/2001, de 14 de diciembre, del Suelo y Ordenación del Territorio de Extremadura, con modificaciones posteriores).



- Asimismo, no se detecta afección sobre ningún instrumento de ordenación territorial general (Plan Territorial), de ordenación territorial de desarrollo (Plan de Suelo Rústico, Plan Especial de Ordenación del Territorio) ni de intervención directa (Proyecto de Interés Regional) de la Ley 11/2018, de 21 de diciembre, de ordenación territorial y urbanística sostenible de Extremadura, en vigor desde el 27 de junio de 2019.
- El Servicio de Urbanismo de la Dirección General de Urbanismo, Ordenación del Territorio y Agenda Urbana informa de lo siguiente:
- En el término municipal de Don Benito se encuentra actualmente vigente el Plan General Municipal de Don Benito aprobado definitivamente por Resolución de 21 de septiembre de 2015, de la Consejera, publicado en el DOE n.º 194, de 7 de octubre de 2015.
 - En virtud de lo establecido en los artículos 143.3.a), 145.1 y 164 de la Ley 11/2018, de 21 de diciembre, de ordenación territorial y urbanística sostenible de Extremadura, corresponde al Municipio de Don Benito realizar el control de legalidad de las actuaciones, mediante el procedimiento administrativo de control previo o posterior que en su caso corresponda, comprobando su adecuación a las normas de planeamiento y al resto de legislación aplicable.
- La Dirección General de Bibliotecas, Archivos y Patrimonio Cultural informa que:
- Se informa que dicho proyecto no presenta incidencias sobre el Patrimonio Arqueológico conocido.

No obstante, y como medida preventiva de cara a la protección del patrimonio arqueológico no detectado, se impone la siguiente medida correctora, contemplada en el artículo 54 de la Ley 2/1999 de Patrimonio Histórico y Cultural de Extremadura:

“Si durante la ejecución de las obras se hallasen restos u objetos con valor arqueológico, el promotor y/o la dirección facultativa de la misma paralizarán inmediatamente los trabajos, tomarán las medidas adecuadas para la protección de los restos y comunicarán su descubrimiento en el plazo de cuarenta y ocho horas a la Consejería de Cultura, Turismo y Deportes”.

Todas las actividades aquí contempladas se ajustarán a lo establecido al respecto en el título III de la Ley 2/99 de Patrimonio Histórico y Cultural de Extremadura, en el Decreto 93/97 regulador de la actividad arqueológica en Extremadura, así como a la Ley 3/2011, de 17 de febrero de 2011, de modificación parcial de la Ley 2/1999.

A la vista de lo anteriormente se propone que se condicione la implantación del proyecto al estricto cumplimiento de la totalidad de las medidas señaladas con anterioridad.

— Además, se ha consultado al Agente del Medio Natural UTV-5.

3. Análisis del expediente.

Una vez analizada la documentación que obra en el expediente, y considerando las respuestas recibidas a las consultas practicadas, se realiza el siguiente análisis para determinar la necesidad de sometimiento del proyecto al procedimiento de evaluación de impacto ambiental ordinaria previsto en la subsección 1.^a de la sección 2.^a del capítulo VII del título I, según los criterios del anexo X, de la Ley 16/2015, de 23 de abril, de protección ambiental de la Comunidad Autónoma de Extremadura.

3.1. Características del proyecto.

El proyecto consiste, en transformar en riego por goteo una superficie ya en plantación de 18,1535 ha de olivar, con marco de plantación 7 x 6 m². Se establecerá un sistema de riego por goteo mediante una concesión de aguas subterráneas.

La superficie a transformar en regadío, se corresponde con el polígono 670, parcela 8 de la finca Ramiro, en el término municipal de Don Benito (Badajoz).

El agua necesaria para el riego, cuantificada en una demanda anual de 25.414,9 m³/año, según la documentación aportada por el promotor, proviene de un pozo de sondeo situados en la misma zona del proyecto, en el término municipal de Don Benito.

Según se desprende del análisis de las ortofotografías históricas y de la información contenida en el documento ambiental el proyecto y la respuesta al trámite realizado al promotor en relación con la fecha de inicio de la ejecución del proyecto, ya estaba ejecutado en su totalidad en torno a mediados del año 2018.

Las características cartográficas del proyecto son las siguientes:

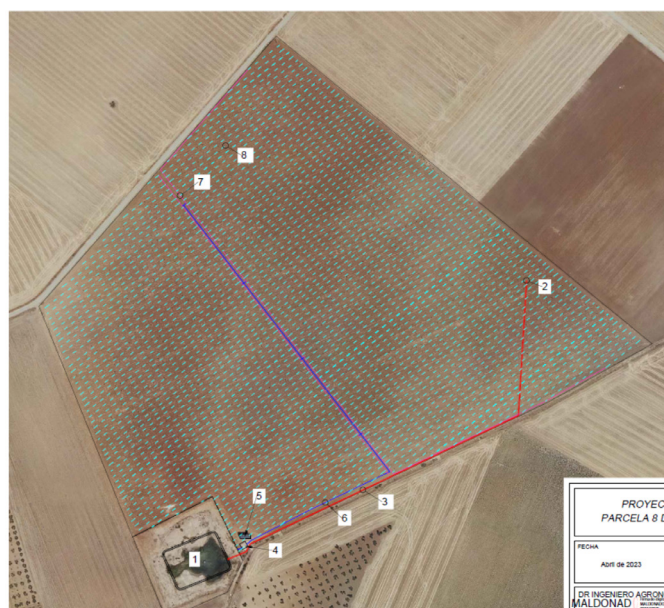

El sistema de riego cuenta con los siguientes elementos:

- Plantación de olivar, con un marco de plantación de 7 x 6 m².
- Pozo tipo sondeo, del cual se extraerán las aguas subterráneas, y abastecerá a la balsa de agua existente durante el año.
- Red de riego: formada por tuberías principales y secundarias (ambas enterradas a 80-100 cm de profundidad) y líneas portagoteros (superficiales).
- Caseta de riego de 15m² con equipo de impulsión y filtrado.
- Placas solares.

Las características de las instalaciones son las siguientes:

Pozo	Coordenadas (UTM Huso 30)	X: 253810.00 Y: 4311595.00
	Caudal máximo instantáneo (l/s)	1
	Bomba (cv)	4
Red de riego	Tubería principal	PVC 110 mm y PN 6 atm
	Cabecera de peine	PVC entre 40 y 110 mm y PN 6 atm
	Tuberías portagoteros	PEBD 16 mm y PN 4 atm
	Densidad de plantas por ha	238-240 olivos/ha
	Goteros por olivares	5 goteros por planta de 2,0 l/h
Caseta de riego	Superficie (m ²)	15
	Equipo de bombeo	Placas fotovoltaicas
Balsa de agua	Capacidad (m ³)	15.000
	Bomba (cv)	7,5

3.2. Ubicación del proyecto.

3.2.1. Descripción del lugar.

La zona de actuación se encuentra en una zona predominantemente agrícola, donde los cultivos dominantes son los de secano (sobre todo cereales), aunque también predominan olivares y viñedos.



La actividad se localiza al sur del término municipal de Don Benito (Badajoz), a unos 3,6 km del municipio.

Respecto a los espacios naturales protegidos, la parcela de la instalación no se encuentra incluida en ningún espacio de la Red de Áreas Protegidas de Extremadura.

La vegetación de esta zona, está compuesta mayoritariamente por superficies dedicadas a los cultivos característicos de la zona: olivo y labor de secano.

3.2.2. Alternativas de ubicación.

El documento ambiental plantea alternativas de cambio de cultivo hacia cereales de secano, puesta en riego de los olivares existentes, y puesta en riego de olivares superintensivos.

Finalmente, la alternativa seleccionada es la puesta en riego de las 18,1535 ha de olivar existente, para conseguir la implantación de un sistema de cultivo que provoque una mejora de la producción y de la economía del municipio, además de una mejora en la biodiversidad.

3.3. Características del potencial impacto.

3.3.1. Red Natura 2000 y Áreas Protegidas.

El Servicio de Conservación de la Naturaleza y Áreas Protegidas de la DGS indica que la actividad solicitada no se encuentra incluida dentro la Red de Áreas Protegidas de Extremadura.

Los valores naturales reconocidos en la Ley 42/2007, de 13 de diciembre, del Patrimonio Natural y de la Biodiversidad son:

— Este órgano no tiene constancia de que haya valores ambientales en esta parcela.

3.3.2. Sistema hidrológico y calidad de las aguas.

El cauce arroyo de Marugate discurre a unos 1.000 m al sur de la zona de actuación planteada, por lo que no se prevé afección física alguna a cauces que constituyan el DPH del Estado, definido en el artículo 2 del Real Decreto Legislativo 1/2001, de 20 de julio, por el que se aprueba el texto refundido de la Ley de Aguas (TRLA), ni a las zonas de servidumbre y policía.

El agua necesaria para el riego, cuantificada en una demanda anual de 25.414,9 m³/año según la documentación aportada por el promotor, proviene de un pozo de sondeo.



A la hora de realizar posibles labores culturales consistentes en la aplicación de fertilizantes, fungicidas y/o plaguicidas, herbicidas, etc., deberán seguirse las recomendaciones de los manuales y códigos de buenas prácticas agrarias. En este sentido, se deberá prestar especial atención en no realizar estas operaciones con previsión de fuertes lluvias, para evitar su lavado mediante los efectos de la escorrentía superficial o lixiviación. Asimismo, cualquier producto que se aplique al cultivo deberá estar debidamente identificado y autorizado su uso.

Con el cumplimiento de una serie de medidas incluidas en este informe y la correcta tramitación de las autorizaciones pertinentes ante el órgano de cuenca, la Confederación Hidrográfica del Guadiana, se considera que las alteraciones serían compatibles.

3.3.3. Suelo.

Los principales impactos ambientales generados sobre el suelo en la fase de ejecución del proyecto se producirán como consecuencia de los movimientos de tierra necesarios para llevar a cabo la ejecución de las zanjas para instalar la red de riego proyectada y sus elementos auxiliares. Por otro lado, el propio tránsito de maquinaria producirá un efecto de compactación de los horizontes superficiales del suelo. Es de esperar que estos impactos no sean de una magnitud elevada, principalmente debido a la poca pendiente que presenta la zona de actuación. En cuanto a la fase de explotación, tanto el aporte de nutrientes mediante la aportación de fertilizantes y fitosanitarios al cultivo, así como la presencia de una plantación agrícola de carácter permanente, provocarán cambios en las características físico-químicas de los suelos a largo plazo. Siguiendo las recomendaciones de los manuales de buenas prácticas agrarias, así como las normas de la condicionalidad establecidas por la Política Agraria Comunitaria, se estima que estas alteraciones podrían ser compatibles.

Siguiendo las recomendaciones de los manuales de buenas prácticas agrarias, así como las normas de la condicionalidad establecidas por la Política Agraria Comunitaria, se estima que estas alteraciones podrían ser compatibles.

Se recomienda la valoración, por parte del promotor, para el empleo de técnicas y prácticas culturales sostenibles, respetuosas con el medio ambiente, sobre todo en lo concerniente al control de malas hierbas, plagas y enfermedades, así como evitar la erosión y pérdida de suelo, evitando la siega química con herbicida, para ello se aplicarían técnicas de mínimo laboreo mediante el mantenimiento de la cubierta vegetal entre calles, para ser controlada mediante métodos mecánicos (desbroce), y así reducir el riesgo de erosión y pérdida de suelo, ventaja que permite que las especies herbáceas anuales que crecen entre las plantaciones supongan un recurso para algunas especies fitófagas.



3.3.4. Fauna.

Según el Servicio de Conservación de la Naturaleza y Áreas Protegidas, no consta en esta parcela ningún valor ambiental reconocido en la Ley 42/2007, de 13 de diciembre, del Patrimonio Natural y de la Biodiversidad.

En su informe el Servicio de Conservación de la Naturaleza y Áreas Protegidas alega que no hay datos de presencia de especies protegidas en el entorno. Por lo tanto, no se espera que la concesión de aguas suponga una afección significativa.

En el caso de que existieran alguna afección sobre la fauna, mediante la aplicación de las medidas previstas en el informe emitido por parte del Servicio de Conservación de la Naturaleza y Áreas Protegidas de la DGS, se considera que este impacto será de carácter compatible.

3.3.5. Vegetación.

La vegetación natural en la zona de actuación es inexistente, exceptuando los linderos, tratándose de una parcela dedicada al cultivo de históricamente.

Al tratarse de terrenos agrícolas ya consolidados, no existe una afección directa o indirecta sobre la vegetación herbácea natural.

Se propondrán medidas de obligado cumplimiento para proteger y fomentar la aparición de vegetación natural de carácter espontáneo en las lindes de la zona de actuación.

3.3.6. Paisaje.

El impacto sobre el paisaje será mínimo teniendo en cuenta que solo influyen las edificaciones y maquinaria fija para el proceso de clasificación, el machaqueo de los áridos, y estar situada la actividad lejos de las zonas de especial protección.

3.3.7. Calidad del aire, ruido y contaminación lumínica.

La calidad del aire se verá afectada por la emisión de partículas derivadas de los trabajos de preparación del terreno (movimientos de tierras, construcción de zanjas, transporte y carga de materiales, etc.), por gases derivados de la combustión y compuestos orgánicos volátiles derivados del uso de vehículos de obra y maquinaria, así como aumento de los niveles sonoros. Una vez concluidas las obras esta afección desaparece. No obstante, se incorporan en este informe una serie de medidas para mitigar estos efectos en la fase de construcción.



Durante la fase de funcionamiento, los elementos que pueden originar ruidos y emisiones de partículas serán los procedentes de la maquinaria que realice las labores culturales de los cultivos y el funcionamiento de los equipos de bombeo, teniendo estos una baja incidencia sobre el entorno aplicando las correspondientes medidas preventivas y/o correctoras.

3.3.8. Patrimonio arqueológico y Dominio Público.

Se informa que dicho proyecto no presenta incidencias sobre el patrimonio arqueológico conocido.

Para evitar posibles incidencias sobre el patrimonio arqueológico, se cumplirán todas las medidas indicadas por la Dirección General de Bibliotecas, Archivos y Patrimonio Cultural, incluidas en el presente informe.

3.3.9. Consumo de recursos y cambio climático.

La fase de construcción supondrá un efecto directo, puntual y negativo sobre el cambio climático, al generarse emisiones durante las diferentes acciones que la conforman. Tales impactos se producirán a corto plazo y si bien permanecerán de forma temporal, serán recuperables y reversibles.

Durante la fase de funcionamiento y debido a la implantación del cultivo agrícola, se generará un impacto positivo y permanente frente al cambio climático, al aumentar la vegetación fijadora de gases de efecto invernadero.

En cuanto al consumo de recursos, el principal recurso natural consumido como consecuencia de la transformación a regadío pretendida es el agua, alcanzando un consumo total previsto de 25.414,9 m³/año, según la concesión de recursos hídricos que resuelva la Confederación Hidrográfica del Guadiana.

3.3.10. Medio socioeconómico.

El impacto para este medio es positivo por la generación de empleo y de la actividad económica. Esto contribuirá a fijar población en el entorno de la explotación, que en Extremadura tiene una importancia vital.

3.3.11. Sinergias.

No se prevé la existencia de efectos sinérgicos. Con el cumplimiento de las medidas preventivas y correctoras se considera que este impacto será de carácter compatible.

3.3.12. Vulnerabilidad del proyecto. Riesgos de accidentes graves o catástrofes.

Con relación al apartado sobre la vulnerabilidad del proyecto, de conformidad con lo estipulado en la Ley 9/2018, de 5 de diciembre, por la que se modifica la Ley 21/2013, de 9 de diciembre, de evaluación ambiental, se cumplirá lo referido a la vulnerabilidad del proyecto frente a catástrofes naturales y accidentes graves del proyecto, así como las medidas para mitigar el efecto adverso significativo sobre el medio ambiente.

En conclusión, se trata de una actividad que no tiene efectos adversos significativos sobre el medio ambiente, siempre que se apliquen las medidas recogidas en el apartado 4. "Condiciones y medidas para prevenir y corregir los efectos sobre el medio ambiente". Igualmente, el proyecto no afecta a espacios de la Red Natura 2000. Por ello, del análisis técnico se concluye que no es preciso someter el proyecto a evaluación de impacto ambiental ordinaria.

4. Condiciones y medidas para prevenir y corregir los efectos sobre el medio ambiente.

4.1. Condiciones de carácter general.

- El consumo hídrico será el indicado en la documentación aportada por parte de la Confederación Hidrográfica; 25.414,9 m³/año, para el riego de una superficie de 18,1535 ha de olivar. En cualquier caso, corresponde al Organismo de cuenca competente (Confederación Hidrográfica del Guadiana) la tramitación y, en su caso, autorización de la concesión de aguas para la cantidad y uso solicitados, por lo que se estará a lo dispuesto en la correspondiente resolución sobre la tramitación de la solicitud de concesión de aguas subterráneas, así como al cumplimiento de todas las medidas recogidas en su informe, recogido en el presente informe.
- Este informe estará condicionado a la disponibilidad de recursos hídricos, cuyo estudio corresponde a la Oficina de Planificación Hidrológica de la Confederación Hidrográfica del Guadiana.
 - Las construcciones deberán integrarse paisajísticamente mediante el empleo de materiales acordes al entorno, con una tipología de construcción rural tradicional y evitando el uso de materiales reflectantes, colores vivos o brillantes en cubierta o paramentos exteriores.
 - Con objeto de minimizar la afección al suelo, aguas superficiales y/o subterráneas no se permitirá el vertido directo o indirecto de aguas y productos susceptibles de provocar contaminación al medio.



- Al objeto de proteger el patrimonio arqueológico no detectado en superficie que pudiera verse afectado por el proyecto, se cumplirán todas las medidas recogidas en el informe de la Dirección General de Bibliotecas, Archivos y Patrimonio Cultural, recogidas en el presente informe.

4.2. Medidas en la fase de construcción.

- Las instalaciones de la maquinaria susceptible de la generación de molestias por ruidos y vibraciones, deberá cuidarse en su ejecución, con actuación a las posibles molestias que pudieran derivarse de su funcionamiento mediante la utilización de elementos antivibratorios y potenciación expresa del aislamiento acústico, en caso necesario, en el entorno de ubicación de la misma, de forma que las posibles transmisiones a lo locales y los espacios colindantes, sean inferiores a los límites máximos admisibles según la normativa vigente.
- Se procederá a la señalización y balizado de los terrenos afectados por las obras, al objeto de evitar posibles afecciones a terrenos ajenos al área de ocupación del proyecto.
- Se realizarán los mínimos movimientos de tierras posibles y se dispondrán las medidas necesarias para evitar procesos erosivos. En el caso de las excavaciones de las zanjas para instalar la red de riego, se reutilizará la tierra extraída para su posterior relleno y en el caso de existir sobrantes se esparcirán de manera regular en las inmediaciones. Se prohíbe la realización de desbroces, decapados, nivelaciones o compactaciones fuera de la zona de actuación.
- Se realizará una inspección visual de las obras de excavación de manera diaria, para asegurarse de que ningún pequeño animal ha podido caer dentro de ellas. A este respecto, se pueden instalar tabloneros provisionales a modo de rampa de escape que se irán retirando según vayan avanzando las obras o contarán con algún otro sistema de escape adecuado. Si se detectara la presencia de alguna especie protegida o de interés durante los trabajos, se detendrán y se avisará al agente del Medio Natural de la zona o al técnico del Servicio de Conservación de la Naturaleza que dispondrán las medidas necesarias para evitar cualquier afección.
- En cuanto a las tierras y piedras de excavación, en cumplimiento del principio de jerarquía en la gestión de residuos, se deberá priorizar su reutilización en la propia obra, y si ello no fuera posible se deberán valorizar mediante su uso en restauración, acondicionamiento o relleno, evitando en todo caso su eliminación en vertedero. En este sentido, se deberá cumplir lo establecido en la Orden APM/1007/2017, de 10 de



octubre, sobre normas generales de valorización de materiales naturales excavados para su utilización en operaciones de relleno y obras distintas a aquéllas en las que se generaron, así como contar con las autorizaciones e informes ambientales correspondientes en caso de ser necesario.

- Si como consecuencia de los movimientos de tierra necesarios para la implantación del cultivo y la instalación del sistema de riego se produjeran acúmulos de materiales terrosos o piedras, se deberán extender de manera uniforme por el terreno de la explotación, sin formar montones o acúmulos que modifiquen la fisiografía natural del terreno.
- No se podrá realizar ningún movimiento de tierra que modifique la orografía natural del terreno. No se realizarán explanaciones, desmontes, bancales, etc., ni se instalarán nuevos cerramientos metálicos para no impedir el tránsito de las aves, así como para evitar colisiones.
- Para reducir la compactación del suelo, la maquinaria no circulará fuera de los caminos cuando el terreno circunstancialmente se encuentre cargado con exceso de agua.
- Uno de los principales impactos ambientales suele provocarse en las zonas de acopios de material o de préstamos, así como por otras obras puntuales no reflejadas en el proyecto y zonas de tránsito de caminos y maquinaria. Todas las zonas de préstamos, acopios, parques de maquinaria y obras auxiliares deberán contar con las autorizaciones e informes ambientales correspondientes en caso de ser necesario.
- Se restituirá la totalidad de los terrenos afectados por las obras, así como sus zonas e infraestructuras anexas, debiendo adoptar medidas de integración al respecto, así como evitando la aparición de fenómenos erosivos o pérdidas de suelo.
- La totalidad de las infraestructuras e instalaciones quedarán integradas en el entorno.
- Se controlará la emisión de gases contaminantes de los vehículos y maquinaria con su continua puesta a punto, así como la generación de ruidos.
- Todas las maniobras de mantenimiento de la maquinaria se realizarán en instalaciones adecuadas para ello (cambios de aceite, lavados, etc.), evitando los posibles vertidos accidentales al medio. Los aceites usados y residuos peligrosos que pueda generar la maquinaria de la obra se recogerán y almacenarán en recipientes adecuados para su evacuación y tratamiento por gestor autorizado.

- Los residuos de construcción y demolición (RCD) que se generen durante la ejecución del proyecto, se deberán separar adecuadamente y entregar a una planta de reciclaje autorizada para su tratamiento, cumpliendo en todo caso lo establecido en el Real Decreto 105/2008, de 1 de febrero, por el que se regula la producción y gestión de los residuos de construcción y demolición, y en el Decreto 20/2011, de 25 de febrero, por el que se establece el régimen jurídico de la producción, posesión y gestión de los residuos de construcción y demolición en la Comunidad Autónoma de Extremadura.

4.3. Medidas en la fase de explotación.

- Al objeto de minimizar la afección sobre determinados valores ambientales que pudiera resultar por la actividad, como el suelo, el agua o la atmósfera, se señala lo siguiente:
 - Se recomienda la valoración, por parte del promotor, para el empleo de técnicas y prácticas culturales sostenibles, respetuosas con el medio ambiente, sobre todo en lo concerniente al control de malas hierbas, plagas y enfermedades, así como evitar la erosión y pérdida de suelo, evitando la siega química con herbicida, para ello se aplicarían técnicas de mínimo laboreo mediante el mantenimiento de la cubierta vegetal entre calles, para ser controlada mediante métodos mecánicos (desbroce), y así reducir el riesgo de erosión y pérdida de suelo, ventaja que permite que las especies herbáceas anuales que crecen entre los árboles supongan un recurso para algunas especies fitófagas.
 - En fase de explotación, cuando se generen restos vegetales (podas, desbroces, etc.) se recomienda su eliminación in situ mediante su triturado, facilitando su incorporación al suelo. En todo caso, no se recomienda la quema de restos y si ésta fuera imprescindible, se deberán tomar las medidas necesarias para evitar la aparición y propagación de posibles incendios, adoptando las medidas establecidas en el Plan INFOEX, y en particular en las Órdenes anuales por las que se declara la época de riesgo medio o alto de incendios. Además, se atenderá a lo dispuesto en la Ley 7/2022, de 8 de abril, de residuos y suelos contaminados para una economía circular, en este sentido, con carácter general, no está permitida la quema de residuos vegetales generados en el entorno agrario, priorizando su reciclado mediante el tratamiento biológico de la materia orgánica. Únicamente podrá permitirse la quema de estos residuos con carácter excepcional, y siempre y cuando cuenten con la correspondiente autorización individualizada que permita dicha quema.
 - A la hora de realizar posibles labores culturales consistentes en la aplicación de fertilizantes, fungicidas y/o plaguicidas, herbicidas, etc., deberán seguirse las re-



comendaciones de los manuales y códigos de buenas prácticas agrarias. En este sentido, se deberá prestar especial atención en no realizar estas operaciones con previsión de fuertes lluvias, para evitar su lavado mediante los efectos de la escorrentía superficial o lixiviación. Asimismo, cualquier producto que se aplique al cultivo deberá estar debidamente identificado y autorizado su uso.

- Cuando se apliquen productos fitosanitarios se tomarán las medidas necesarias para evitar la contaminación difusa de las masas de agua, debiéndose minimizar su uso para orientar la plantación hacia una agricultura más sostenible (Real Decreto 1311/2012).
- No se realizarán desbroces en las lindes respetando íntegramente la vegetación existente en las mismas. Las lindes no podrán ser tratadas con herbicidas ni otros productos fitosanitarios. Tampoco se podrán realizar quemas en sus zonas de influencia.
- Se deberá cumplir con lo establecido en el Real Decreto 47/2022, de 18 de enero, sobre protección de las aguas contra la contaminación difusa producida por los nitratos procedentes de fuentes agrarias.
- En el caso de necesitar en algún momento puntual un grupo electrógeno, se instalará en el interior de un cubeto de retención impermeabilizado, al objeto de recoger posibles fugas accidentales de combustible y/o lubricante.
- Los residuos generados (mangueras, tuberías, envases, etc.) deberán ser gestionados según la normativa vigente, Ley 7/2022, de 8 de abril, de residuos y suelos contaminados para una economía circular. Se tendrá especial cuidado con los envases vacíos de productos fitosanitarios, considerados residuos peligrosos.

4.4. Programa de vigilancia y seguimiento ambiental.

- La actividad será sometida a inspección, vigilancia y control a efectos de comprobar que se realice según las condiciones recogidas en este informe, a fin de analizar, determinar y asegurar la eficacia de las medidas establecidas, así como de verificar la exactitud y corrección de la evaluación ambiental realizada.
- El promotor deberá realizar una labor de seguimiento ambiental de la actividad, en la que se verificará la adecuada aplicación de las medidas incluidas en el informe de impacto ambiental.
- Cualquier incidencia ambiental destacada deberá ser comunicada a la autoridad ambiental a la mayor brevedad posible, emitiendo un informe con la descripción de la misma, de las medidas correctoras aplicadas y de los resultados finales observados.



- En base a la vigilancia ambiental practicada a la actividad se podrán exigir medidas correctoras suplementarias para corregir las posibles deficiencias detectadas, así como otros aspectos relacionados con el seguimiento ambiental no recogidos inicialmente.

4.5. Condiciones complementarias.

- Se informará a todo el personal implicado en la ejecución y explotación de este proyecto del contenido del presente informe, de manera que se ponga en su conocimiento las medidas que deben adoptarse a la hora de realizar los trabajos. Asimismo, se dispondrá de una copia del presente informe en el lugar donde se desarrollen los trabajos.
- Se notificará a la Dirección General de Sostenibilidad el inicio de los trabajos. Esta notificación se realizará un mes antes de del inicio de las obras.
- La conclusión de los trabajos se comunicará a la coordinación de los agentes de la Unidad Territorial de Vigilancia número 5, con el fin comprobar que los trabajos se han realizado conforme a las condiciones técnicas establecidas.
- Si durante el desarrollo de los trabajos o la actividad se detectara la presencia de alguna especie de fauna o flora silvestre incluida en el Catálogo de Especies Amenazadas de Extremadura (Decreto 37/2001, de 6 de marzo, por el que se regula el Catálogo Regional de Especies Amenazadas de Extremadura, y Decreto 78 /2018, de 5 de junio, por el que se modifica el Decreto 37/2001, e 6 de marzo, por el que se regula el Catálogo Regional de Especies Amenazadas de Extremadura), y/o en el Catálogo Español de Especies Amenazadas (Real Decreto 139/2011, de 4 de febrero, para el desarrollo del Listados de Especies Silvestres en Régimen de Protección Especial y del Catálogo Español de Especies Amenazadas), se notificará tal circunstancia al personal técnico de la Dirección General de Sostenibilidad y al Agente del Medio Natural de la zona que darán las indicaciones oportunas.
- Cualquier modificación del proyecto original deberá ser comunicada al órgano ambiental. Dichas modificaciones no podrán llevarse a cabo hasta que éste no se pronuncie sobre el carácter de la modificación, al objeto de determinar si procede o no someter nuevamente el proyecto al trámite ambiental oportuno.
- Si como consecuencia del desarrollo de la actividad se produjese degradación física y/o química del suelo o contaminación de las aguas, será responsabilidad del promotor, el cual deberá adoptar las medidas correspondientes para la recuperación del medio a su estado original anterior a la ejecución y puesta en marcha del proyecto.



Teniendo en cuenta todo ello, así como la no afección del proyecto a espacios de la Red Natura 2000, esta Dirección General de Sostenibilidad, a propuesta del Servicio de Prevención, Calidad Ambiental y Cambio Climático, resuelve, de acuerdo con la evaluación de impacto ambiental simplificada practicada conforme a lo previsto en la subsección 2.ª de la sección 2.ª del capítulo VII del título I, tras el análisis realizado con los criterios del anexo X de la Ley 16/2015, de 23 de abril, de protección ambiental de la Comunidad Autónoma de Extremadura, que no es previsible que el proyecto de transformación en regadío de 18,1535 hectáreas de olivar, ubicadas en la finca Ramiro, en la parcela 8 del polígono 607 del término municipal de Don Benito, promovido por Julián Gallego Cidoncha, vaya a producir impactos adversos significativos sobre el medio ambiente, por lo que no se considera necesario someter el proyecto al procedimiento de evaluación de impacto ambiental ordinaria.

El informe de impacto ambiental perderá su vigencia y cesará en la producción de los efectos que le son propios si, una vez publicado en el Diario Oficial de Extremadura, no se hubiera procedido a la autorización del proyecto en el plazo de cuatro años desde su publicación.

Su condicionado podrá ser objeto de revisión y actualización por parte del órgano ambiental cuando:

- Se produzca la entrada en vigor de nueva normativa que incida sustancialmente en el cumplimiento de las condiciones fijadas en el mismo.
- Cuando durante el seguimiento del cumplimiento del mismo se detecte que las medidas preventivas, correctoras o compensatorias son insuficientes, innecesarias o ineficaces.

De conformidad con lo dispuesto en el artículo 76.6 de la Ley 16/2015, de 23 de abril, de protección ambiental de la Comunidad Autónoma de Extremadura, el informe de impacto ambiental no será objeto de recurso alguno, sin perjuicio de los que, en su caso, procedan en vía administrativa o judicial frente al acto, en su caso, de autorización del proyecto.

El informe de impacto ambiental será objeto de publicación en el Diario Oficial de Extremadura y en la página web de la Consejería de Agricultura, Ganadería y Desarrollo Sostenible (<http://extremambiente.gobex.es/>).

El presente informe de impacto ambiental se emite a los solos efectos ambientales y en virtud de la legislación específica vigente, sin perjuicio de aquellas otras autorizaciones sectoriales o licencias que sean necesarias para la ejecución del proyecto.

Mérida, 29 de mayo de 2024.

El Director General de Sostenibilidad,
GERMÁN PUEBLA OVANDO



RESOLUCIÓN de 30 de mayo de 2024, del Servicio de Ordenación Industrial, Energética y Minera, por la que se otorga autorización administrativa previa a i-DE Redes Eléctricas Inteligentes, SAU, de las instalaciones correspondientes al proyecto denominado "Reforma de un tramo de la LAMT, de 20 kV, 3515-03-"Navalmoral" de la ST "Almaraz", entre los apoyos 2115 y 2140 de la misma (derivación a CT "Espadañal" n.º 140500160), en el término municipal de Navalmoral de la Mata (Cáceres)". Expte.: AT-9482. (2024061983)

Visto el expediente correspondiente al procedimiento de autorización administrativa previa del proyecto denominado "Reforma de un tramo de la LAMT, de 20 kV, 3515-03-"Navalmoral" de la ST "Almaraz", entre los apoyos 2115 y 2140 de la misma (derivación a CT "Espadañal" n.º 140500160), en el término municipal de Navalmoral de la Mata (Cáceres)", iniciado a solicitud de i-DE Redes Eléctricas Inteligentes, SAU (citada en adelante también como "la Empresa"), con domicilio en c/ Periodista Sánchez Asensio, 1, de Cáceres, se emite la presente resolución de conformidad con lo establecido en la Ley 24/2013, de 26 de diciembre, del Sector Eléctrico, en el título VII, capítulo II, del Real Decreto 1955/2000, de 1 de diciembre, por el que se regulan las actividades de transporte, distribución, comercialización, suministro y procedimientos de autorización de instalaciones de energía eléctrica, y en el Decreto 221/2012, de 9 de noviembre, sobre determinación de los medios de publicación de anuncios de información pública y resoluciones y de los órganos competentes para la resolución de determinados procedimientos administrativos en los sectores energético y de hidrocarburos, teniendo en cuenta los siguientes antecedentes de hecho y fundamentos de derecho.

ANTECEDENTES DE HECHO:

Primero. Con fecha 30/01/2023, i-DE Redes Eléctricas Inteligentes, SAU, presentó la solicitud indicada en el encabezamiento de la presente resolución, obteniéndose resultado favorable en la comprobación de la misma y de su documentación adjunta.

Segundo. De conformidad con lo establecido en la legislación vigente, se realizaron los trámites indicados a continuación:

- Información pública del proyecto, por el plazo legalmente establecido, siendo realizadas publicaciones en los siguientes medios:

Diario Oficial de Extremadura: 14/03/2023.

Boletín Oficial de la Provincia de Cáceres: 23/03/2023.

Periódico Extremadura: 14/07/2023.

Tablón de edictos del Ayuntamiento del municipio afectado. 09/03/2023.



- No han sido solicitados informes a otras Administraciones Públicas y empresas de servicio público o de interés general por haber sido aportados por el peticionario.
- El proyecto, por sus características y afecciones, está sometido a evaluación de impacto ambiental abreviada, habiendo sido tramitado bajo la referencia IA23/0057 el correspondiente expediente por el órgano competente en materia de medio ambiente.

Tercero. Respecto a las actuaciones indicadas en el apartado anterior debe hacerse constar lo siguiente:

- Durante el trámite de información pública no han sido presentadas alegaciones.
- La Empresa ha manifestado su aceptación de los condicionados recogidos en los pronunciamientos e informes emitidos por las Administraciones Públicas y empresas de servicio público o de interés general.
- La Dirección General de Sostenibilidad, de la Consejería de Agricultura, Ganadería y Desarrollo Sostenible, como órgano competente en materia de evaluación ambiental, emitió con fecha 13 de noviembre de 2023 informe de impacto ambiental abreviado favorable.

FUNDAMENTOS DE DERECHO:

Primero. Conforme a lo dispuesto en el artículo 9.1.37 del Estatuto de Autonomía de la Comunidad Autónoma de Extremadura, en la redacción dada por la Ley Orgánica 1/2011, de 28 de enero, la misma posee la competencia exclusiva en materia de instalaciones de producción, almacenamiento, distribución y transporte de energías de cualquier tipo en su territorio, correspondiéndole la función legislativa, la potestad reglamentaria y, en ejercicio de la función ejecutiva, la adopción de cuantas medidas, decisiones y actos procedan. Esta función ejecutiva es realizada por la Consejería de Agricultura, Ganadería y Desarrollo Sostenible, según lo dispuesto en el Decreto de la Presidenta 16/2023, de 20 de julio, por el que se modifican la denominación y las competencias de las Consejerías que conforman la Administración de la Comunidad Autónoma de Extremadura (DOE n.º 140, de 21 de julio), correspondiendo el ejercicio de dichas atribuciones a la Dirección General de Industria, Energía y Minas, con arreglo a las referencias competenciales recogidas en el Decreto 77/2023, de 21 de julio, por el que se establece la estructura orgánica básica de la Administración de la Comunidad Autónoma de Extremadura (DOE n.º 145, de 28 de julio), y en el Decreto 233/2023, de 12 de septiembre, por el que se establece la estructura orgánica de la Consejería de Agricultura, Ganadería y Desarrollo Sostenible y se modifica el citado Decreto 77/2023 (DOE Extraordinario n.º 3, de 16 de septiembre), siendo competencia de este Servicio la resolución del procedimiento, conforme a lo dispuesto en el Decreto 221/2012, de 9 de noviembre (DOE n.º 221, de 15 de noviembre).



Segundo. La Ley 24/2013, de 26 de diciembre, del Sector Eléctrico, determina que la construcción, puesta en funcionamiento, y modificación de las instalaciones de generación, transporte y distribución de energía eléctrica están sometidas, con carácter previo, al régimen de autorizaciones establecido en el artículo 53 de la ley indicada y en sus disposiciones de desarrollo.

De conformidad con lo establecido en el título VII del Real Decreto 1955/2000, de 1 de diciembre, una vez concluidos los trámites correspondientes, y analizadas las alegaciones y manifestaciones que se hubieran recibido durante la instrucción del procedimiento, así como los pronunciamientos, alegaciones, informes, condicionados y documentos preceptivos obrantes en el mismo emitidos por otras Administraciones Públicas, organismos y empresas de servicio público o de servicios de interés general, el órgano sustantivo emitirá la resolución pertinente, en la que se solventarán las problemáticas o discrepancias surgidas con motivo de las alegaciones presentadas o discrepancias puestas de manifiesto en el procedimiento que no hubieran quedado solventadas con anterioridad al trámite de resolución.

En el presente caso no han sido presentadas alegaciones, y la Empresa ha aceptado los condicionados de Administraciones Públicas y entidades afectadas.

Por todo ello, teniendo en cuenta que han sido llevados a afecto los trámites preceptivos en la legislación vigente, y considerando lo expuesto en los antecedentes de hecho y en los fundamentos de derecho este Servicio,

RESUELVE:

Conceder a i-DE Redes Eléctricas Inteligentes, SAU, autorización administrativa previa de las instalaciones correspondientes al proyecto denominado "Reforma de un tramo de la LAMT, de 20 kV, 3515-03-"Navalmoral" de la ST "Almaraz", entre los apoyos 2115 y 2140 de la misma (derivación a CT "Espadañal" n.º 140500160), en el término municipal de Navalmoral de la Mata (Cáceres)", cuyos datos esenciales son los indicados seguidamente:

Reforma de LAMT "Navalmoral" de 20 kV (Derivación a CT "Espadañal").

- Origen: Apoyo existente 2115.
- Final: Apoyo existente 2140.
- Tramo 1 (LAMT): 1,348 km, tramo 2 (LSMT): 0,071 km y tramo 3 (LAMT): 1,292 km.
- Longitud total: 2,711 km.
- Tipo de línea: Aérea y subterránea en simple circuito.
- Tensión de servicio: 20 kV.
- Tipo de conductor aéreo: Alimentación general 100-AL1/17-ST1A y alimentación derivaciones 47-AL1/8-ST1A.



- Tipo de conductor subterráneo: HEPRZ1 12/20 kV 3x(1x240) mm².
- Emplazamiento de la línea: Parcelas públicas y privadas en el término municipal de Navalморal de la Mata (polígono 11 – parcelas 3, 5, 17, 18 y 27).

Apoyos:

- Tipo: Metálicos de celosía y de hormigón.
- N.º de apoyos nuevos a instalar: 11 metálicos y 8 de hormigón.
- Se mantienen los apoyos metálicos existentes n.º 2115 y 2140.
- Tipo de crucetas: rectas del tipo "RC3T" y "RC2S" y del tipo bóvedas del tipo "CBCA-2270" y "CBTA-HV2".
- Aislamiento: Cadenas de aisladores de composite U70YB30P y U70YB30P AL con bastón largo.

Otras actuaciones:

- Desmontaje del tramo existente de la línea objeto de reforma entre los apoyos indicados 2115 y 2140, en una longitud de 2,629 km, así como los apoyos intermedios existentes (del 2116 al 2139).

Esta autorización administrativa previa, se otorga bajo las siguientes condiciones:

- La Empresa queda obligada en todo momento a dar cumplimiento a lo establecido en la Ley 24/2013, de 26 de diciembre, del Sector Eléctrico, y en sus disposiciones de desarrollo.
- Esta resolución se emite sin perjuicio e independientemente de las autorizaciones, licencias, concesiones o permisos de competencia municipal o de otros organismos y entidades, necesarias para la realización de las obras y el establecimiento de las instalaciones a las que se refiere esta resolución, así como las relacionadas, en su caso, con sus instalaciones auxiliares y complementarias.
- La Empresa deberá ajustarse en todo momento al proyecto presentado. Las modificaciones que deban ser introducidas deberán disponer previamente de la correspondiente autorización, sin la cual no podrán ser ejecutadas.
- La Empresa tendrá en cuenta, para realizar la ejecución de las instalaciones, el cumplimiento de los condicionados que hayan sido establecidos por Administraciones Públicas, organismos, empresas de servicio público o empresas de servicios de interés general.

De conformidad con lo establecido en el artículo 83 de la Ley 16/2015, de 23 de abril, de protección ambiental de la Comunidad Autónoma de Extremadura, modificada por la Ley 5/2022,



de 25 de noviembre, de medidas de mejora de los procesos de respuesta administrativa a la ciudadanía y para la prestación útil de los servicios públicos, se incluye como anexo de esta resolución el informe de impacto ambiental abreviado favorable de fecha 13 de noviembre de 2023, expediente: IA23/0057 , emitido por la Dirección General de Sostenibilidad de la Consejería de Agricultura, Ganadería y Desarrollo Sostenible, como órgano competente en materia de evaluación ambiental.

El incumplimiento de las condiciones recogidas en esta resolución, por la declaración inexacta de los datos suministrados o por cualquier otra causa que desvirtúe el objeto de la misma, podrá suponer su revocación, previa instrucción del correspondiente procedimiento.

Contra la presente resolución, que no pone fin a la vía administrativa, podrá interponerse recurso de alzada ante la Dirección General de Industria, Energía y Minas de la Consejería de Agricultura, Ganadería y Desarrollo Sostenible, en un plazo no superior a un mes, conforme a lo establecido en la Ley 39/2015, de 1 de octubre, del Procedimiento Administrativo Común de las Administraciones Públicas.

Cáceres, 30 de mayo de 2024.

El Jefe del Servicio de Ordenación
Industrial, Energética y Minera,
JUAN FRANCISCO LEMUS PRIETO

**ANEXO**

INFORME DE IMPACTO AMBIENTAL

N.º expediente: IA23/0057.

Actividad: Líneas eléctricas.

Proyecto: Reforma de un tramo de la LAMT, de 20 kV, 3515-03-"Navalmoral" de la ST "Almaraz", entre los apoyos 2115 y 2140 de la misma (derivación a CT "Espadañal" n.º140500160).

Datos catastrales: Varias parcelas del polígono 11.

Término municipal: Navalmoral de la Mata.

Promotor: I-DE Redes Eléctricas Inteligentes, SAU.

Es órgano competente para la formulación del informe de impacto ambiental abreviado relativo al proyecto la Dirección General de Sostenibilidad de la Consejería de Agricultura, Ganadería y Desarrollo Sostenible de conformidad con lo dispuesto en el artículo 7.1.d) del Decreto 233/2023, de 12 de septiembre, por el que se establece la estructura orgánica de la Consejería de Agricultura, Ganadería y Desarrollo Sostenible y se modifica el Decreto 77/2023, de 21 de julio, por el que se establece la estructura orgánica básica de la Administración de la Comunidad Autónoma de Extremadura.

Visto el Informe técnico de fecha 9 de noviembre de 2023, a propuesta del Servicio de Prevención, Calidad Ambiental y Cambio Climático, en virtud de las competencias que me confiere el artículo 83 de la Ley 16/2015, de 23 de abril, de protección ambiental de la Comunidad Autónoma de Extremadura y el artículo 7.1.d) del Decreto 233/2023, de 12 de septiembre, por el que se establece la estructura orgánica de la Consejería de Agricultura, Ganadería y Desarrollo Sostenible y se modifica el Decreto 77/2023, de 21 de julio, por el que se establece la estructura orgánica básica de la Administración de la Comunidad Autónoma de Extremadura, se informa favorablemente la viabilidad de la ejecución del proyecto denominado "Reforma de un tramo de la LAMT, de 20 kV, 3515-03-"Navalmoral" de la ST "Almaraz", entre los apoyos 2115 y 2140 de la misma (derivación a CT "Espadañal" n.º140500160)", en el término municipal de Navalmoral de la Mata (Cáceres), cuya promotora es i-DE Redes Eléctricas Inteligentes, SAU.

1. Objeto y localización del proyecto.

El objeto del proyecto es adaptar el tramo de la línea 3515-03-"Navalmoral" de la ST "Almaraz", entre los apoyos 2115 y 2140, al Real Decreto 223/2008, de 15 de febrero, por el que se aprueban el Reglamento sobre condiciones técnicas y garantías de seguridad en líneas eléctricas de alta tensión y sus instrucciones técnicas complementarias ITC-LAT 01 a 09.



Las actuaciones proyectadas estarán situadas en las parcelas 27, 18, 9026, 17, 9007, 9019, 5, 9020 y 3, del polígono 11, del término municipal de Navalmoral de la Mata, en la provincia de Cáceres.

2. Características del proyecto y valores ambientales afectados.

Una vez analizada la documentación que obra en el expediente y considerando el contenido de los informes auxiliares solicitados, se realiza el siguiente análisis para determinar los posibles impactos a los valores ambientales presentes.

Características del proyecto.

La nueva línea aérea a construir tendrá 20 kV de tensión y 2.711 metros de longitud y discurrirá por 19 apoyos nuevos a instalar.

Actualmente la línea objeto de reforma se cruza en el vano entre los apoyos n.º 2127 y n.º 2128 de la misma con la LAAT 3515-22-"Oropesa" de la ST "Almaraz" de 45 kV. Para cruzar dicha LAAT con la reforma proyectada y cumplir con los gálibos y distancias reglamentarias, se soterrará ese tramo. Por lo tanto, la nueva línea a construir se divide en tres tramos, dos aéreos y uno subterráneo.

El primer tramo aéreo tiene una longitud de 1.338 metros y se inicia en el apoyo n.º 2115 existente de la L-"Navalmoral" de la ST "Almaraz" y finaliza en el nuevo apoyo A9 a instalar, en el que se realizará un entronque aéreo-subterráneo para continuar la línea en subterráneo en una longitud de 71 metros hasta el nuevo apoyo A10 a instalar. En este apoyo, en el que se realizará un entronque aéreo-subterráneo, se iniciará el segundo tramo aéreo, con una longitud de 1.264 metros, que finalizará en el apoyo existente n.º 2140 de la L-"Navalmoral" de la ST "Almaraz", que sustenta al CT "Espadañal" n.º140500160.

En el recorrido del tramo de la línea a reformar se atenderá también a las derivaciones particulares existentes, que no son objeto de reforma, que pasarán a alimentarse desde la nueva LAMT reformada, siendo necesario un total de 38 metros de conductor para tal efecto.

Los nuevos apoyos a instalar serán para montaje empotrado, de perfiles metálicos unidos por celosías, con crucetas rectas y de bóveda y función 8 alineación-suspensión, 1 alineación-amarre, 6 ángulo-amarre, 2 estrellamiento y 2 fin de línea.

Como consecuencia de las actuaciones descritas, se desmontará el tramo existente de la línea objeto de reforma entre los apoyos n.º 2115 y n.º 2140, en una longitud de 2.629 metros, así como los apoyos intermedios existentes (del n.º 2116 al n.º 2139).



Valores ambientales afectados.

La actividad solicitada se localiza fuera de la Red Natura 2000 y de otras Áreas Protegidas de Extremadura.

La actividad solicitada se encuentra incluida dentro del Área Importante para la Conservación de las Aves (IBA 306) "Campo Arañuelo – Embalse de Valdecañas".

Los valores naturales reconocidos en los Planes de Gestión de los espacios Natura 2000 y/o la Ley 42/2007, de 13 de diciembre, del Patrimonio Natural y de la Biodiversidad son:

Hábitats de Interés Comunitario (HICs) (anexo I de la Directiva de Hábitats 92/43/CEE).

- Dehesas perennifolias de *Quercus* spp. (Código UE 6310).

Taxones amenazados incluidos en el Catálogo Regional de Especies Amenazadas de Extremadura (Decreto 37/2001, modificado por el Decreto 78/2018).

Avifauna forestal:

- Milano real (*Milvus milvus*). Especie catalogada "En Peligro de Extinción".
- Águila perdicera (*Aquila fasciata*). Especie catalogada "Sensible a la Alteración de su Hábitat".

Avifauna asociada a hábitats acuáticos:

- Grulla común (*Grus grus*). Especie catalogada "De Interés Especial".

Mamíferos:

- Lince ibérico (*Lynx pardinus*). Especie catalogada "En Peligro de Extinción".
- Nutria (*Lutra lutra*). Especie catalogada "De Interés Especial".

3. Valoración del impacto.

La actividad se encuentra incluida en el anexo VI, grupo 3. apartado b) de la Ley 16/2015, de 23 de abril, de protección ambiental de la Comunidad Autónoma de Extremadura, por lo que está sometida al procedimiento de evaluación de impacto ambiental abreviada.

Dentro del procedimiento de evaluación de impacto ambiental, y conforme a lo establecido en el artículo 82 de la Ley 16/2015, de 23 de abril, de protección ambiental de la Comunidad Autónoma de Extremadura, se ha consultado a las siguientes administraciones públicas afectadas:



- Servicio de Conservación de la Naturaleza y Áreas Protegidas.
- Servicio de Ordenación y Gestión Forestal.
- Dirección General de Bibliotecas, Archivos y Patrimonio Cultural.

El resultado de las contestaciones recibidas de las distintas Administraciones Públicas se resume a continuación:

- El Servicio de Conservación de la Naturaleza y Áreas Protegidas indica que la zona donde se van a realizar los trabajos, aunque no está incluida en la Red Natura 2000, es un área de nidificación, alimentación y campeo de especies de avifauna forestal entre las que destaca el Milano real, especie catalogada "En Peligro de Extinción", que cuenta con varios nidos en el entorno, dos de ellos muy próximos a la nueva línea proyectada. Por ello, se deberán temporalizar las obras según los períodos sensibles para esta especie, además de cumplir con una serie de medidas compensatorias.

Este Servicio informa favorablemente la actividad solicitada, ya que no es susceptible de afectar de forma apreciable a los lugares incluidos en la Red Natura 2000, ni se prevén afecciones significativas sobre especies o hábitats protegidos, siempre que se cumplan las medidas indicadas en su informe, las cuales se incluirán en el condicionado del presente informe de impacto ambiental.

- El Servicio de Ordenación y Gestión Forestal emite informe en el que indica que en caso de ser obligatoria la corta de algún pie arbóreo, informan desfavorablemente la actividad, sin la presentación de un documento complementario obligatorio (que se enviaría con anterioridad a la eliminación de los pies, al Servicio de Ordenación y Gestión Forestal) sobre la afección al medio forestal del proyecto, que será estudiado para valorar la conveniencia o no del mismo.

En el caso de que se respete tanto el arbolado como el regenerado presente en la zona, si lo hubiera, y se cumplan las consideraciones del proyecto, se informa favorablemente la actividad desde el punto de vista forestal, siempre y cuando se cumpla con los condicionantes establecidos en su informe, los cuales se incluirán en el condicionado del presente informe de impacto ambiental.

- La Dirección General de Bibliotecas, Archivos y Patrimonio Cultural emite informe en el que indica que, analizada el área de afección del proyecto por los técnicos de la Dirección General se ha podido comprobar que, según la documentación existente en este organismo, el proyecto no presenta incidencias sobre el patrimonio arqueológico conocido. No obstante, de cara a la protección del patrimonio arqueológico no detectado, se

deberá adoptar la medida correctora establecida en su informe, la cual se incluirá en el condicionado del presente informe de impacto ambiental.

En relación con la evaluación ambiental de las actuaciones de este proyecto, habiendo considerado el contenido de los informes solicitados y una vez analizados los potenciales efectos que pudieran derivarse de su ejecución, se considera que las actuaciones no causarán impactos ambientales significativos siempre y cuando se cumplan las medidas protectoras, correctoras y compensatorias detalladas en el presente informe, así como en el documento ambiental aportado, toda vez que no entren en contradicción con las anteriores.

4. Medidas protectoras, correctoras y compensatorias.

- Antes de comenzar los trabajos se contactará con la Coordinación de los agentes de la Unidad Territorial de Vigilancia 2, a efectos de asesoramiento para una correcta realización de los mismos. La conclusión de los trabajos se comunicará igualmente al Agente del Medio Natural de la zona, con el fin comprobar que los trabajos se han realizado conforme a las condiciones técnicas establecidas.
- Se informará a todo el personal implicado en la ejecución de este proyecto del contenido del presente informe de impacto ambiental, de manera que se ponga en su conocimiento las medidas que deben adoptarse a la hora de realizar los trabajos. Asimismo, se dispondrá de una copia del mismo en el lugar donde se desarrollen los trabajos.
- Cualquier modificación del proyecto original deberá ser comunicada al órgano ambiental. Dichas modificaciones no podrán llevarse a cabo hasta que éste no se pronuncie sobre el carácter de la modificación, al objeto de determinar si procede o no someter nuevamente el proyecto al trámite ambiental oportuno.
- No se realizará ningún tipo de obra auxiliar sin contar con su correspondiente informe o autorización ambiental, según la legislación vigente.
- Deberá tenerse en cuenta la normativa en materia de incendios forestales en la Comunidad Autónoma de Extremadura (Ley 5/2004, de 24 de junio, de Prevención y Lucha contra los Incendios Forestales en Extremadura; Decreto 260/2014, de 2 de diciembre, por el que se regula la Prevención de los incendios forestales en la Comunidad Autónoma de Extremadura y modificaciones posteriores).
- Los trabajos de instalación y actuaciones se temporalizarán de tal forma que no coincidan con los períodos de mayor sensibilidad de la especie reproductora presente, atendiendo a la distribución y período sensible, establecido entre el 15 de abril y el 15 julio, ambos incluidos.



- Con el fin de minimizar la ocupación del suelo y la afección a la vegetación, se balizará y señalizará la zona de obras antes del inicio de éstas. Las áreas situadas fuera de la franja delimitada como zona de afección, se considerarán zonas restringidas al paso y movimientos de maquinaria.
- Para la ubicación del parque temporal de maquinaria u otras ocupaciones temporales durante la obra, se respetarán las zonas adyacentes bien conservadas, sin afectar a los Hábitats de Interés Comunitario presentes y evitando la tala de árboles y la agresión a las zonas de matorral, seleccionando preferentemente áreas degradadas.
- No se realizarán movimientos de tierras no contemplados en la presente evaluación. No se retirará tierra vegetal ni se harán decapados, nivelaciones ni compactaciones fuera de las zonas que vayan a ser ocupadas realmente por las instalaciones.
- Se utilizarán los accesos existentes para la realización de los trabajos. Se respetarán íntegramente las servidumbres de paso existentes, debiendo estar en todo momento en condiciones de uso similares a las originales. Para reducir la compactación del suelo, la maquinaria no circulará fuera de los caminos, salvo cuando la actuación lo precise, y nunca con el terreno con exceso de humedad.
- En caso de ser necesarios nuevos accesos a construir y/o a acondicionar, los movimientos de tierra y la anchura de las trazas deben ser las mínimas necesarias, puntuales y justificadas, afectando lo imprescindible a la vegetación natural.
- Previo al comienzo de las obras se debe retirar el sustrato edáfico (tierra vegetal) para su posterior utilización en tareas de restauración y revegetación de aquellas áreas alteradas, por lo que deberán mantenerse sus cualidades mineralógicas y texturales esenciales, evitando su compactación. La retirada de la tierra vegetal será progresiva de forma que se evite su erosión.
- Cualquier actuación contemplada en la obra deberá estar de acuerdo con lo estipulado en la Ley 43/2003, de 21 de noviembre, de Montes, y en sus modificaciones posteriores, así como en el título VII de la Ley 6/2015, de 24 de marzo, Agraria de Extremadura y el Decreto 134/2019, de 3 de septiembre, por el que se regula la realización de determinadas actuaciones forestales en el ámbito de la Comunidad Autónoma de Extremadura y los Registros de Cooperativas, Empresas e Industrias Forestales y de Montes Protectores de Extremadura, y su modificación por el Decreto 37/2022, de 12 de abril.
- En las maniobras de izado de apoyos y regulado se prestará especial atención a no dañar las copas de los árboles, teniendo precaución de mantener siempre los materiales elevados sobre las copas y usando medios para alejarlos si fuera preciso.



- Sólo se realizará la poda en aquellas zonas donde los conductores se encuentren a menos de dos metros de la arboleda colindante. Tras la poda deberán retirarse y apilarse los restos, así como ponerlos a disposición del propietario.
- La poda y las labores de intervención sobre la vegetación respetarán los períodos de ejecución estipulados por el Servicio de Ordenación y Gestión Forestal.
- Se cuidará que no se vea afectado el arbolado de zonas limítrofes a la zona de instalación de la línea eléctrica y se cuidará el suelo para evitar la degradación del ecosistema y la erosión.
- Se prohíbe la utilización de herbicidas para el control o eliminación de la vegetación por el alto riesgo de contaminación de las aguas públicas y el daño a las poblaciones animales silvestres.
- El pastizal existente debe restaurarse una vez que se termine el proceso de implantación de la línea aérea de media tensión, para evitar problemas de erosión y degradación del suelo.
- Se deberá prestar atención a no ocasionar molestias a la fauna presente en la zona, teniendo especial cuidado en el caso de especies catalogadas y durante las épocas de reproducción y cría de la avifauna, respetando siempre las distancias de seguridad pertinentes y cualquier indicación que realice la Coordinación de los agentes de la Unidad Territorial de Vigilancia número 2. No se molestará a la fauna con ruidos excesivos.
- Si durante la realización de las actividades se detectara la presencia de alguna especie incluida en el Catálogo de Especies Amenazadas de Extremadura (Decreto 37/2001; DOE n.º 30, de 13 de marzo de 2001) que pudiera verse afectada por los mismos, se estará a lo dispuesto por la Coordinación de los agentes de la Unidad Territorial de Vigilancia número 2 y/o el personal técnico de la Dirección General en materia de Conservación de la Naturaleza y Áreas Protegidas, previa comunicación de tal circunstancia.
- En cuanto al establecimiento de medidas para evitar la colisión y electrocución de avifauna se deberán implementar las siguientes medidas técnicas:
 - En apoyos de alineación con cadena suspendida:
 - La cadena de aislamiento será de 60 centímetros.
 - Se debe aislar el conductor central 1 metro a cada lado del punto de enganche, recomendándose aislar las 3 fases.



- En apoyos de amarre:
 - La cadena de aislamiento será de 1 metro y se aislará 1 metro de conductor adicionalmente, en las 3 fases (deberá existir un aislamiento de 2 metros entre cruceta y conductor desnudo).
 - En apoyos en los que se realicen entronques aéreo-subterráneos:
 - La ubicación de todo equipo de maniobra y/o protección, tales como fusibles, seccionadores y autoválvulas (o pararrayos), deberá ser tal que, sus bornes o conectores, que puedan estar en tensión, queden por debajo de las crucetas o semicrucetas principales.
 - Se aislarán, en todas las fases, los puentes y conexiones con cable desnudo entre elementos en tensión:
 - Las conexiones desde las grapas de las cadenas de aisladores a seccionadores o fusibles y a las autoválvulas.
 - Los puentes entre las grapas de amarre.
 - Se colocarán piezas preformadas de material aislante en los bornes de los seccionadores, los fusibles, las autoválvulas y las grapas de amarre.
 - No se podrán instalar puentes por encima de las crucetas principales de los apoyos.
 - Todos los elementos en tensión deberán disponerse de tal forma que se evite sobrepasar con elementos en tensión las crucetas o semicrucetas no auxiliares de los apoyos. Todos los elementos en tensión deberán ser cubiertos con elementos aislantes.
 - Se procederá al aislamiento efectivo y permanente de puentes y grapas de los apoyos mediante fundas que impidan el contacto directo de las aves con las partes en tensión.
 - Se deberá señalar los conductores de la línea eléctrica con dispositivos señalizadores salvapájaros, de tipo aspas giratorias luminiscentes, instalando un elemento por cada 7 metros lineales, disponiéndose de forma alterna en cada conductor. Del total de aspas giratorias a instalar, el 80% serán de luz ultravioleta y el 20% restantes, de luz blanca.
- Además, se instalará un dispositivo de inducción por vano situado en el conductor central, en medio del vano, en el área crítica de Milano real, desde el nuevo apoyo A1 hasta el nuevo apoyo A9, lo que hace un total de 8 dispositivos.



- En el caso de que fuera necesario instalar elementos antiposada o antinidificación en las crucetas de los apoyos, éstos no serán de tipo aguja o paraguas.
- Se minimizará la generación de polvo mediante el empleo de lonas recubridoras en el transporte, la limitación de velocidad de los vehículos y el control de las operaciones de carga, descarga y transporte de material para minimizar la dispersión de partículas de polvo por el entorno.
- Se mantendrá la maquinaria a punto, para minimizar el impacto producido por los ruidos, vertidos de aceites y combustibles y emisiones de gases y humos de combustión a la atmósfera.
- En relación con la contaminación acústica durante la fase de construcción, se cumplirá lo establecido en la legislación vigente de aplicación.
- Se adoptarán las medidas adecuadas para evitar la contaminación del agua por posibles vertidos de residuos peligrosos, estableciendo áreas específicas acondicionadas para las actividades que puedan causar más riesgo.
- En las zonas de actuación cercanas a cauces se deberán extremar las precauciones en cuanto a la emisión de partículas, para minimizar la afección a la vegetación y fauna a esos cauces asociada.
- No se acumularán tierras, escombros, ni cualquier otro material de obra o residuo en zonas próximas a los arroyos atravesados, ni se interferirá en la red natural de drenaje, para evitar su incorporación a las aguas en el caso de lluvia o escorrentía superficial.
- Los residuos producidos se gestionarán por gestor autorizado conforme a la Ley 7/2022, de 8 de abril, de residuos y suelos contaminados para una economía circular. Deberán habilitarse las correspondientes áreas de almacenamiento de los residuos en función de su tipología, clasificación y compatibilidad.
- Los residuos de construcción y demolición que se generen se deberán separar adecuadamente y entregar a una planta de reciclaje autorizada para su tratamiento, cumpliendo en todo caso con lo establecido en el Real Decreto 105/2008, de 1 de febrero, por el que se regula la producción y gestión de los residuos de construcción y demolición, y el Decreto 20/2011, de 25 de febrero, por el que se establece el régimen jurídico de la producción, posesión y gestión de los residuos de construcción y demolición de la Comunidad Autónoma de Extremadura.
- Se deberán realizar todas las operaciones de mantenimiento de la maquinaria en instalaciones adecuadas para ello, evitando los posibles vertidos accidentales al medio.



- Si durante la ejecución de las obras se hallasen restos u objetos con valor arqueológico, el promotor y/o la dirección facultativa de la misma paralizarán inmediatamente los trabajos, tomarán las medidas adecuadas para la protección de los restos y comunicarán su descubrimiento en el plazo de cuarenta y ocho horas a la Consejería de Cultura, Turismo, Jóvenes y Deportes.
- La promotora instalará y mantendrá durante toda la vida útil de la línea, una caja nido de cemento corcho polivalente por apoyo (con excepción de los apoyos en los que se van a realizar entronques aéreo-subterráneos y en el que se ubica el Centro de Transformación), colocadas en el tercio superior del apoyo. Deberán contar con sistemas de antidepredación (incluidas chapas perimetrales de 0,5 m de altura para evitar la muerte por depredadores trepadores). La promotora se responsabilizará de su mantenimiento para garantizar su funcionalidad, siendo necesaria su reposición cuando se deterioren.
- Se llevará a cabo el radioseguimiento de las parejas de Milano real y su descendencia, presentes en dos de los nidos más cercanos a la nueva línea proyectada, durante al menos 5 años, para ver si la especie permanece en la zona y el riesgo de colisión de la línea. La promotora se deberá poner en contacto con el Departamento de Radioseguimiento del Servicio de Conservación de la Naturaleza y Áreas Protegidas para llevar a cabo esta medida.
- Una vez finalizados los trabajos, se procederá a restituir la totalidad de los terrenos afectados por las obras, especialmente en zanjas o si se generan taludes, así como sus zonas e infraestructuras anexas, debiendo adoptar medidas de integración al respecto, y evitando la aparición de fenómenos erosivos o pérdidas de suelo. No deberán quedar bajo ningún concepto acúmulos de materiales, como hormigón, tierras, etc.
- Serán de aplicación además todas aquellas medidas propuestas en el Programa de Vigilancia Ambiental, siempre y cuando no sean contrarias a las establecidas en el presente informe de impacto ambiental.
- En todo lo no previsto en el presente informe, serán igualmente de aplicación cualesquiera otras medidas de protección o condiciones establecidas en los informes o autorizaciones correspondientes a otros organismos oficiales que deban obrar en su poder y cuyo ámbito de aplicación sea la Comunidad Autónoma de Extremadura.

5. Programa de vigilancia ambiental.

- Se realizará una labor de seguimiento ambiental de la obra, en la que se verificará la adecuada aplicación de las medidas protectoras, correctoras y compensatorias propuestas.



- La actividad será sometida a inspección, vigilancia y control a efectos de comprobar que se realice según las condiciones recogidas en este informe, a fin de analizar, determinar y asegurar la eficacia de las medidas establecidas, así como de verificar la exactitud y corrección de la evaluación ambiental realizada.
- Cualquier incidencia ambiental destacada deberá ser comunicada a la autoridad ambiental a la mayor brevedad posible, emitiendo un informe extraordinario con la descripción de la misma, de las medidas correctoras aplicadas y de los resultados finales observados.

Este informe de impacto ambiental perderá su vigencia y cesará en la producción de los efectos que le son propios si, una vez notificado, no se hubiera procedido a la autorización del proyecto en el plazo máximo de cuatro años.

Su condicionado podrá ser objeto de revisión y actualización por parte del órgano ambiental cuando:

- Se produzca la entrada en vigor de nueva normativa que incida sustancialmente en el cumplimiento de las condiciones fijadas en el mismo.
- Durante el seguimiento del cumplimiento de este, se detecte que las medidas preventivas, correctoras o compensatorias son insuficientes, innecesarias o ineficaces.

El informe de impacto ambiental no será objeto de recurso alguno, sin perjuicio de los que, en su caso, procedan en vía administrativa o judicial frente al acto, en su caso, de autorización del proyecto.

El presente informe se emite sólo a los efectos ambientales y en virtud de la legislación específica vigente, sin perjuicio de aquellas otras autorizaciones sectoriales o licencias que sean necesarias para la ejecución del proyecto.

Mérida, 13 de noviembre de 2023.

El Director General de Sostenibilidad,
GERMÁN PUEBLA OVANDO



RESOLUCIÓN de 30 de mayo de 2024, del Servicio de Ordenación Industrial, Energética y Minera, por la que se declaran, en concreto, de utilidad pública las instalaciones correspondientes al proyecto denominado "Reforma de un tramo de la LAMT, de 20 kV, 3515-03-"Navalmoral" de la ST "Almaraz", entre los apoyos 2115 y 2140 de la misma (derivación a CT "Espadañal" n.º 140500160), en el término municipal de Navalmoral de la Mata (Cáceres)". Expte.: AT-9482. (2024061985)

Visto el expediente correspondiente al procedimiento por el que se declara, en concreto, de utilidad pública el proyecto denominado "Reforma de un tramo de la LAMT, de 20 kV, 3515-03-"Navalmoral" de la ST "Almaraz", entre los apoyos 2115 y 2140 de la misma (derivación a CT "Espadañal" n.º 140500160), en el término municipal de Navalmoral de la Mata (Cáceres)", iniciado a solicitud de i-DE Redes Eléctricas Inteligentes, SAU (citada en adelante también como "la Empresa"), con domicilio en c/ Periodista Sánchez Asensio, 1, de Cáceres, se emite la presente resolución de conformidad con lo establecido en la Ley 24/2013, de 26 de diciembre, del Sector Eléctrico, en el título VII, capítulo V, del Real Decreto 1955/2000, de 1 de diciembre, por el que se regulan las actividades de transporte, distribución, comercialización, suministro y procedimientos de autorización de instalaciones de energía eléctrica, y en el Decreto 221/2012, de 9 de noviembre, sobre determinación de los medios de publicación de anuncios de información pública y resoluciones y de los órganos competentes para la resolución de determinados procedimientos administrativos en los sectores energético y de hidrocarburos, teniendo en cuenta los siguientes antecedentes de hecho y fundamentos de derecho.

ANTECEDENTES DE HECHO:

Primero. Con fecha 30/01/2023, i-DE Redes Eléctricas Inteligentes, SAU, presentó la solicitud indicada en el encabezamiento de la presente resolución, obteniéndose resultado favorable en la comprobación de la misma y de su documentación adjunta.

Segundo. De conformidad con lo establecido en la legislación vigente, se realizaron los trámites indicados a continuación:

- Información pública del proyecto, por el plazo legalmente establecido, siendo realizadas publicaciones en los siguientes medios:

Diario Oficial de Extremadura: 14/03/2023.

Boletín Oficial de la Provincia de Cáceres: 23/03/2023.

Periódico Extremadura: 14/07/2023.



Tablón de edictos del Ayuntamiento del municipio afectado. 09/03/2023.

- No han sido solicitados informes a otras Administraciones Públicas y empresas de servicio público o de interés general por haber sido aportados por el petitionerio.

Tercero. Respecto a las actuaciones indicadas en el apartado anterior debe hacerse constar lo siguiente:

- Durante el trámite de información pública no han sido presentadas alegaciones.
- La Empresa ha manifestado su aceptación de los condicionados recogidos en los pronunciamientos e informes emitidos por las Administraciones Públicas y empresas de servicio público o de interés general.

Cuarto. Las instalaciones objeto de la presente resolución tienen otorgada autorización administrativa previa mediante Resolución del Servicio de Ordenación Industrial, Energética y Minera.

Quinto. Las instalaciones objeto de la presente Resolución tienen otorgada autorización administrativa de construcción mediante Resolución del Servicio de Ordenación Industrial, Energética y Minera.

FUNDAMENTOS DE DERECHO:

Primero. Conforme a lo dispuesto en el artículo 9.1.37 del Estatuto de Autonomía de la Comunidad Autónoma de Extremadura, en la redacción dada por la Ley Orgánica 1/2011, de 28 de enero, la misma posee la competencia exclusiva en materia de instalaciones de producción, almacenamiento, distribución y transporte de energías de cualquier tipo en su territorio, correspondiéndole la función legislativa, la potestad reglamentaria y, en ejercicio de la función ejecutiva, la adopción de cuantas medidas, decisiones y actos procedan. Esta función ejecutiva es realizada por la Consejería de Agricultura, Ganadería y Desarrollo Sostenible, según lo dispuesto en el Decreto de la Presidenta 16/2023, de 20 de julio, por el que se modifican la denominación y las competencias de las Consejerías que conforman la Administración de la Comunidad Autónoma de Extremadura (DOE n.º 140, de 21 de julio), correspondiendo el ejercicio de dichas atribuciones a la Dirección General de Industria, Energía y Minas, con arreglo a las referencias competenciales recogidas en el Decreto 77/2023, de 21 de julio, por el que se establece la estructura orgánica básica de la Administración de la Comunidad Autónoma de Extremadura (DOE n.º 145, de 28 de julio), y en el Decreto 233/2023, de 12 de septiembre, por el que se establece la estructura orgánica de la Consejería de Agricultura, Ganadería y Desarrollo Sostenible y se modifica el citado Decreto 77/2023 (DOE Extraordinario n.º 3, de 16 de septiembre), siendo competencia de este Servicio la resolución del



procedimiento, conforme a lo dispuesto en el Decreto 221/2012, de 9 de noviembre (DOE n.º 221, de 15 de noviembre).

Segundo. La Ley 24/2013, de 26 de diciembre, del Sector Eléctrico, determina que la construcción, puesta en funcionamiento, y modificación de las instalaciones de generación, transporte y distribución de energía eléctrica están sometidas, con carácter previo, al régimen de autorizaciones establecido en el artículo 53 de la ley indicada y en sus disposiciones de desarrollo. Así mismo declara de utilidad pública las instalaciones de generación, transporte y distribución de electricidad, a efectos de expropiación forzosa y servidumbre de paso sobre bienes y derechos necesarios para establecerlas, si bien establece la condición de que las empresas titulares de las instalaciones deberán solicitarla de forma expresa, como así ha sido en el presente caso.

De conformidad con lo establecido en el título VII del Real Decreto 1955/2000, de 1 de diciembre, una vez concluidos los trámites correspondientes, y analizadas las alegaciones y manifestaciones que se hubieran recibido durante la instrucción del procedimiento, así como los pronunciamientos, alegaciones, informes, condicionados y documentos preceptivos obrantes en el mismo emitidos por otras Administraciones Públicas, organismos y empresas de servicio público o de servicios de interés general, el órgano sustantivo emitirá la resolución pertinente, en la que se solventarán las problemáticas o discrepancias surgidas con motivo de las alegaciones presentadas o discrepancias puestas de manifiesto en el procedimiento que no hubieran quedado solventadas con anterioridad al trámite de resolución.

En el presente caso no han sido presentadas alegaciones, y la Empresa ha aceptado los condicionados de Administraciones Públicas y entidades afectadas.

Por todo ello, teniendo en cuenta que han sido llevados a afecto los trámites preceptivos en la legislación vigente, y considerando lo expuesto en los antecedentes de hecho y en los fundamentos de derecho este Servicio,

RESUELVE:

Conceder a i-DE Redes Eléctricas Inteligentes, SAU, reconocimiento, en concreto, de la utilidad pública de las instalaciones correspondientes al proyecto denominado "Reforma de un tramo de la LAMT, de 20 kV, 3515-03-"Navalmoral" de la ST "Almaraz", entre los apoyos 2115 y 2140 de la misma (derivación a CT "Espadañal" n.º 140500160), en el término municipal de Navalmoral de la Mata (Cáceres)", cuyos datos esenciales son los indicados seguidamente:

Reforma de LAMT "Navalmoral" de 20 kV (Derivación a CT "Espadañal").

— Origen: Apoyo existente 2115.



- Final: Apoyo existente 2140.
- Tramo 1 (LAMT): 1,348 km, tramo 2 (LSMT): 0,071 km y tramo 3 (LAMT): 1,292 km.
- Longitud total: 2,711 km.
- Tipo de línea: Aérea y subterránea en simple circuito.
- Tensión de servicio: 20 kV.
- Tipo de conductor aéreo: Alimentación general 100-AL1/17-ST1A y alimentación derivaciones 47-AL1/8-ST1A.
- Tipo de conductor subterráneo: HEPRZ1 12/20 kV 3x(1x240) mm².
- Emplazamiento de la línea: Parcelas públicas y privadas en el término municipal de Navalmodal de la Mata (polígono 11 – parcelas 3, 5, 17, 18 y 27).

Apoyos:

- Tipo: Metálicos de celosía y de hormigón.
- N.º de apoyos nuevos a instalar: 11 metálicos y 8 de hormigón.
- Se mantienen los apoyos metálicos existentes n.º 2115 y 2140.
- Tipo de crucetas: rectas del tipo "RC3T" y "RC2S" y del tipo bóvedas del tipo "CBCA-2270" y "CBTA-HV2".
- Aislamiento: Cadenas de aisladores de composite U70YB30P y U70YB30P AL con bastón largo.

Otras actuaciones:

- Desmontaje del tramo existente de la línea objeto de reforma entre los apoyos indicados 2115 y 2140, en una longitud de 2,629 km, así como los apoyos intermedios existentes (del 2116 al 2139).

La declaración de utilidad pública se otorga bajo las siguientes condiciones:

- La Empresa queda obligada en todo momento a dar cumplimiento a lo establecido en la Ley 24/2013, de 26 de diciembre, del Sector Eléctrico, y en sus disposiciones de desarrollo.
- Esta resolución se emite sin perjuicio e independientemente de las autorizaciones, licencias, concesiones o permisos de competencia municipal o de otros organismos y entidades, necesarias para la realización de las obras y el establecimiento de las instalaciones a las que se refiere esta resolución, así como las relacionadas, en su caso, con sus instalaciones auxiliares y complementarias.



La Empresa deberá ajustarse en todo momento al proyecto presentado. Las modificaciones que deban ser introducidas deberán disponer previamente de la correspondiente autorización, sin la cual no podrán ser ejecutadas.

La Empresa tendrá en cuenta, para realizar la ejecución de las instalaciones, el cumplimiento de los condicionados que hayan sido establecidos por Administraciones Públicas, organismos, empresas de servicio público o empresas de servicios de interés general.

La declaración de utilidad pública lleva implícita la necesidad de ocupación de bienes o de adquisición de derechos afectados, e implicará la urgente ocupación a los efectos del artículo 52 de la Ley de 16 de diciembre de 1954, de Expropiación Forzosa.

El incumplimiento de las condiciones recogidas en esta resolución, por la declaración inexacta de los datos suministrados o por cualquier otra causa que desvirtúe el objeto de la misma, podrá suponer su revocación, previa instrucción del correspondiente procedimiento.

Contra la presente resolución, que no pone fin a la vía administrativa, podrá interponerse recurso de alzada ante la Dirección General de Industria, Energía y Minas de la Consejería de Agricultura, Ganadería y Desarrollo Sostenible, en un plazo no superior a un mes, conforme a lo establecido en la Ley 39/2015, de 1 de octubre, del Procedimiento Administrativo Común de las Administraciones Públicas.

Cáceres, 30 de mayo de 2024.

El Jefe del Servicio de Ordenación
Industrial, Energética y Minera,
JUAN FRANCISCO LEMUS PRIETO



RESOLUCIÓN de 30 de mayo de 2024, de la Dirección General de Sostenibilidad, por la que se formula informe de impacto ambiental del proyecto de transformación de regadío de 13,99 ha de olivos en el polígono 6, parcelas 6, 7, 172, 173, 174 y 175, a ubicar en el término municipal de Lobón, promovido por Río Lacarón, SL. Expte.: IA21/0178. (2024061987)

La Ley 16/2015, de 23 de abril, de protección ambiental de la Comunidad Autónoma de Extremadura, en su artículo 73 prevé los proyectos que deben ser sometidos a evaluación ambiental simplificada por el órgano ambiental a los efectos de determinar que el proyecto no tiene efectos significativos sobre el medio ambiente, o bien, que es preciso su sometimiento al procedimiento de evaluación de impacto ambiental ordinaria, regulado en la subsección 1.^a de sección 2.^a del capítulo VII, del título I, de la ley, por tener efectos significativos sobre el medio ambiente.

El proyecto de transformación en riego de 13,99 ha de olivos en el polígono 6 parcelas 6, 7, 172, 173, 174 y 175 promovido por Río Lacarón, SL, en el término municipal de Lobón, se encuadra en el Grupo 1. "Agricultura, silvicultura, acuicultura y ganadería" epígrafe d) "Proyectos de gestión de recursos hídricos para la agricultura" punto 2.º "Proyectos de transformación a regadío o de avenamiento de terrenos, cuando afecten a una superficie superior a 10 ha, no incluidos en el anexo IV" del anexo V de la Ley 16/2015, de 23 de abril, de protección ambiental de la Comunidad Autónoma de Extremadura.

Es órgano competente para la formulación del informe de impacto ambiental relativo al proyecto, la Dirección General de Sostenibilidad de la Consejería de Agricultura, Ganadería y Desarrollo Sostenible de conformidad con lo dispuesto en el artículo 7.1.d) del Decreto 233/2023, de 12 de septiembre, por el que se establece la estructura orgánica de la Consejería de Agricultura, Ganadería y Desarrollo Sostenible y se modifica el Decreto 77/2023, de 21 de julio, por el que se establece la estructura orgánica básica de la Administración de la Comunidad Autónoma de Extremadura.

Los principales elementos del análisis ambiental del proyecto son los siguientes:

1. Objeto, descripción y localización del proyecto. Promotor y órgano sustantivo.

El proyecto consiste, en la transformación en regadío de 13,99 ha de olivos. Se establecerá un sistema de riego por goteo mediante la concesión de aguas superficiales con balsa.

La superficie a transformar en regadío se corresponde con el polígono 6, parcelas 6, 7, 172, 173, 174 y 175 del término municipal de Lobón (Badajoz). Dichas parcelas, se abastecerán a través de una concesión de aguas superficiales provenientes de una balsa de acumulación anexa al cauce del arroyo "Valderomero", que linda con la finca objeto del proyecto.



Las actuaciones están fuera de la Red Natura 2000.

El promotor del proyecto es Río Lacarón, SL, con CIF B06501688.

La autorización administrativa de la concesión de aguas, así como las actuaciones en Dominio Público Hidráulico, corresponden a la Confederación Hidrográfica del Guadiana.

Por otra parte, a la Dirección General de Infraestructuras Rurales, Patrimonio y Tauromaquia de la Consejería de Gestión Forestal y Mundo Rural, le corresponde la planificación de los recursos hidráulicos con interés agrario, dentro del ámbito de competencias propio de la Comunidad Autónoma. También las competencias derivadas de la aplicación de la Ley 6/2015, de 24 de marzo, Agraria de Extremadura, en relación con las actuaciones en materia de regadíos.

2. Tramitación y consultas.

Con fecha 9 de febrero de 2021, el promotor del proyecto remitió a la Dirección General de Sostenibilidad, el documento ambiental del proyecto con objeto de determinar la necesidad de sometimiento al procedimiento de evaluación de impacto ambiental.

Con fecha 4 de octubre de 2021 se remite trámite de audiencia al promotor en relación con la fecha de inicio de la ejecución del proyecto, el cual fue contestado de fecha 1 de diciembre de 2021 y 22 de diciembre de 2021.

Dando cumplimiento a lo establecido en el artículo 75.1 de la Ley 16/2015, de 23 de abril, de protección ambiental de la Comunidad Autónoma de Extremadura, con fecha 21 de agosto de 2023, la Dirección General de Sostenibilidad realiza consultas a las Administraciones Públicas afectadas y las personas interesadas que se relacionan en la tabla adjunta. Se han señalado con una "X" aquellas Administraciones Públicas y personas interesadas que han emitido respuesta.

Relación de Consultas	Respuestas recibidas
Servicio de Conservación de la Naturaleza y Áreas Protegidas de la Dirección General de Sostenibilidad.	X
Dirección General de Bibliotecas, Archivos y Patrimonio Cultural	X
Confederación Hidrográfica del Guadiana	X
Ayuntamiento de Lobón	X
Dirección General de Infraestructuras Rurales, Patrimonio y Tauromaquia. Servicio de Regadíos	-



Relación de Consultas	Respuestas recibidas
Dirección General de Urbanismo, Ordenación del Territorio y Agenda Urbana.	X
Ecologistas en Acción	-
Adenex	-
AMUS	-
SEO-Bird/Life	-
Asociación Ecologistas Extremadura	-
Fundación Naturaleza y Hombre	-
GREENPEACE	-

El resultado de las contestaciones de las distintas administraciones públicas, se resume a continuación:

- La Confederación Hidrográfica del Guadiana, informa que, por el interior de la zona de riego discurre el cauce del arroyo "Valdeoveja" y varios tributarios del mismo, que constituyen el DPH del Estado, definido en el artículo 2 del Real Decreto Legislativo 1/2001, de 20 de julio, por el que se aprueba el texto refundido de la Ley de Aguas (TRLA).

Conforme al artículo 72 del Reglamento del DPH, la utilización o el aprovechamiento por los particulares de los cauces o de los bienes situados en ellos requerirá la previa autorización administrativa, todo ello sin perjuicio de los casos en los que sea de aplicación la tramitación de una correspondiente declaración responsable. En este caso, se tramitará conjuntamente con la oportuna concesión de aguas públicas.

En ningún caso se autorizará dentro del DPH la construcción, montaje o ubicación de instalaciones destinadas a albergar personas, aunque sea con carácter provisional o temporal.

De acuerdo con los artículos 6 y 7 del Reglamento del DPH, los terrenos (márgenes) que lindan con los cauces, están sujetos en toda su extensión longitudinal a:

- Una zona de servidumbre de 5 metros de anchura para uso público, con los siguientes fines: protección del ecosistema fluvial y del DPH; paso público peatonal, vigilancia, conservación y salvamento; y varado y amarre de embarcaciones en caso de necesidad.
- Una zona de policía de 100 metros de anchura en la que se condiciona el uso del suelo y las actividades que se desarrollen. De acuerdo con el artículo 9 del mismo Regla-



mento, cualquier obra o trabajo en la zona de policía de cauces (que incluye también la zona de servidumbre para uso público) precisará autorización administrativa previa del Organismo de cuenca, que, en este caso, se tramitará conjuntamente con la oportuna concesión de aguas públicas.

Todas las actuaciones asociadas al establecimiento y funcionamiento de nuevas infraestructuras lineales (camino, carreteras, conducciones, etc.), deben garantizar, tanto el trazado en planta de los cauces que constituyen el DPH del Estado, como su régimen de caudales. Para ello deberán desarrollarse mecanismos específicos que garanticen este mantenimiento, minimizando las variaciones de caudal durante la ejecución de las obras, y sin que se produzca modificación entre el régimen de caudales anterior y posterior a la ejecución de las mismas.

Los cruces subterráneos de cualquier tipo de conducción con un cauce que constituya el DPH del Estado, se deben proyectar enterrados, quedando al menos un resguardo de 1 metro entre la cara superior de la obra de cruce con el lecho del río.

Según la documentación aportada, el proyecto requiere un volumen de agua que asciende a la cantidad de 11.282,87 m³/año. Se indica asimismo que "El agua a utilizar para el riego provendría del arroyo "Valderomero", el cual dispone de una antigua balsa de acumulación asociada al cauce".

Según los datos obrantes en este organismo, el promotor solicitó, con fecha 21/02/2020, una concesión de aguas superficiales con toma en una balsa sobre el cauce del arroyo Valdeoveja, la cual se tramita con la referencia CONC. 07/20 (859/2020), para riego por goteo de 13,99 ha de olivar en las parcelas 6, 7, 172, 173, 174 y 175 del polígono 6 del término municipal de Lobón (Badajoz). El volumen en tramitación es de 11.282,87 m³/año.

En cualquier caso, se estaría a lo dispuesto en la correspondiente resolución sobre la tramitación de la solicitud de aprovechamiento de aguas subterráneas.

Según lo dispuesto en la Orden ARM/1312/2009, de 20 de mayo, por la que se regulan los sistemas para realizar el control efectivo de los volúmenes de agua utilizados por los aprovechamientos de agua del DPH, de los retornos al citado DPH y de los vertidos al mismo, para el control del volumen derivado por las captaciones de agua del DPH, el titular del mismo queda obligado a instalar y mantener a su costa un dispositivo de medición de los volúmenes o caudales de agua captados realmente (contador o aforador).

La actuación no conlleva vertidos al DPH del Estado, salvo los correspondientes retornos de riego.



Conforme a dispuesto en el artículo 253 ter del Reglamento del DPH, no tendrán la consideración de vertido de agua residual, tal como se define en el artículo 1 bis.a) de dicho Reglamento, los retornos de agua procedentes del regadío. Será objeto de regulación específica la protección de las aguas frente a la contaminación generada por la actividad agraria, sin perjuicio de aplicar el régimen sancionador del TRLA cuando dicha actividad sea causante de contaminación en las aguas continentales.

El organismo de cuenca podrá establecer, a la vista de la incidencia de los retornos de regadío en la consecución de los objetivos ambientales de las masas de agua, requisitos complementarios a los sistemas de control efectivo de los caudales de agua utilizados y retornados al DPH, que se integrarán, en su caso, en un plan de vigilancia específico para cada aprovechamiento. Dicho plan de vigilancia tendrá por objeto el control de los caudales de agua retornados y su calidad a partir de la realización de aforos directos o de la toma de muestras en las épocas que se considere representativas del aprovechamiento, todo ello certificado por una entidad colaboradora de la administración hidráulica.

Los titulares del derecho al uso privativo del agua para riego deberán elaborar el plan cuando así lo prevea el organismo de cuenca, de acuerdo con las indicaciones concretas que éste les notifique, así como adoptar las medidas necesarias para su puesta en práctica, comunicando cualquier incidencia que pudiera suceder relacionada con el objeto de control. Asimismo, las autoridades agrarias de las comunidades autónomas podrán imponer requisitos de control en materia de enriquecimiento por nutrientes y plaguicidas de las aguas tras su aprovechamiento, que podrán incluirse en dicho plan.

En la relación a la existencia o inexistencia de recursos suficientes para satisfacer nuevas demandas hídricas, la Oficina de Planificación Hidrológica (OPH) de este organismo informó lo siguiente:

“En relación con la presente solicitud, y a la vista de la nueva documentación presentada, se emite informe de compatibilidad con el Plan Hidrológico de cuenca, de acuerdo con lo indicado en el artículo 108 del RDPH:

- La captación del recurso se sitúa en el A.º de Valdeoveja, tributario de la masa de agua superficial río Guadiana VI, definida y caracterizada en el apéndice 2 de las disposiciones normativas del vigente Plan Hidrológico de la parte española de la Demarcación Hidrográfica del Guadiana (Real Decreto 1/2016, de 8 de enero), dentro del Sistema de Explotación Central, definido en el artículo 2 y el apéndice 2 de las disposiciones normativas del Plan.
- De acuerdo con el artículo 16 de las disposiciones normativas del Plan, se comprueba que el aprovechamiento no se encuentra incluido dentro de una de las Zonas Protegidas que recoge el anejo 8 de la Memoria del Plan Hidrológico.



- El volumen de agua anual a derivar no superara la dotación a nivel de obra principal de toma de 6.600 m³/ha/año, de media, para los riegos con tomas directas, de acuerdo con el artículo 12.2 de las Disposiciones Normativas del Plan.
- De acuerdo con el artículo 8 de las disposiciones normativas del Plan, que define el orden de preferencia entre los diferentes usos del agua para cada uno de los diferentes Sistemas de Explotación, se comprueba que es posible garantizar los usos preferentes. Dentro de un mismo tipo de uso o de una misma clase, en caso de incompatibilidad, se entenderá que tienen una mayor utilidad pública, y por tanto tendrán prioridad los aprovechamientos atendiendo a los criterios establecidos en el artículo 8.2 de las Disposiciones Normativas del Plan.
- De acuerdo con el artículo 25.1 de las disposiciones normativas del Plan, como norma general y para todo el ámbito territorial de este Plan Hidrológico, y con el fin de asegurar el cumplimiento de los caudales ecológicos y que se alcance el buen estado de las masas de agua, sólo se otorgarán nuevas concesiones de agua, tanto superficial como subterránea, que se correspondan con las asignaciones para aprovechamientos actuales y futuros definidos en el artículo 11 de las disposiciones normativas del Plan. En este sentido, la concesión del recurso se realizará de acuerdo con la asignación establecida en el apéndice 5 de las disposiciones normativas del Plan para el horizonte 2021, y con cargo a la reserva de recursos, según lo indicado en el artículo 11.4 de las disposiciones normativas del Plan.
- Existe recurso anual suficiente, si bien no existe garantía de recurso para el uso solicitado en la zona, en cantidad y continuidad a lo largo del año, por falta de regulación natural. El peticionario deberá tomar el volumen necesario entre los meses de noviembre a abril, ambos incluidos, respetando el régimen de caudales ecológicos establecido para la masa de agua en la que se localiza la toma del aprovechamiento, según lo indicado en el artículo 9 y el apéndice 6 de las disposiciones normativas del Plan, donde se definen las características de dicho régimen, y realizar las obras necesarias de almacenamiento para el aprovechamiento de los volúmenes circulantes solicitados. El volumen que se conceda deberá cumplir el criterio de garantía del apartado 3.1.2.3.4 de la Instrucción de Planificación Hidrológica aprobada por Orden Ministerial ARM/2656/2008, de 10 de septiembre. En este sentido, del análisis de la documentación presentada por el interesado se deduce que, con el almacenamiento diseñado, se cumplirían los criterios de garantía anteriores.
- De acuerdo con el artículo 32.3 de las disposiciones normativas del Plan, todos los retornos de riego deberán cumplir, antes de su incorporación a acuíferos o cauces, las normas de calidad ambiental y normativa asociada al medio receptor. En especial



se deberá cumplir lo establecido en las Buenas Prácticas Agrarias, y aunque no se sitúe en zona declarada vulnerable, igualmente se deberá cumplir lo establecido en el Programa de Actuación, aprobados por la Junta de Extremadura en cumplimiento de la Directiva 91/676/CEE del Consejo, de 12 de diciembre de 1991, relativa a la protección de las aguas contra la contaminación producida por nitratos procedentes de fuentes agrarias y su trasposición a la legislación española en el Real Decreto 261/1996, de 16 de febrero, sobre protección de las aguas contra la contaminación producida por los nitratos procedentes de fuentes agrarias.

- Se estima que la detracción de recursos solicitada no conllevará, respetando las condiciones anteriores, el deterioro del estado de la masa de agua indicada y permitiría alcanzar el objetivo de buen estado en el horizonte 2016/2021 según el vigente Plan Hidrológico de cuenca, todo ello conforme lo definido en el artículo 40 de la Ley de Aguas (texto refundido aprobado por RDL 1/2001, de 20 de julio) y el artículo 4.1 de la Directiva Marco de Aguas (Directiva 2000/60/CE, de 23 de octubre de 2000), y acorde con la sentencia aclaratoria del Tribunal de Justicia de la Unión Europea –Gran Sala-, de 1 de julio de 2015 (procedimiento Bund für Umwelt und Naturschutz Deutschland eV.

Por tanto, de acuerdo con lo anterior, esta OPH informa que la solicitud es compatible con el Plan Hidrológico de cuenca, con las limitaciones señaladas en los apartados anteriores, especialmente con las indicadas en el apartado f).

Con fecha de 20/07/2023 la citada OPH se ratificó en el informe anterior.

Por tanto, de acuerdo a lo indicado en el artículo 25.4 del TRLA, se informa que existirán recursos hídricos suficientes para el otorgamiento de la concesión solicitada.

En cualquier caso, se estaría a lo dispuesto en la correspondiente resolución del procedimiento de la concesión CONC. 07/20 (expediente 859/2020).

Según lo establecido en el artículo 360 del Reglamento del DPH, la Administración General del Estado es competentes en materia de seguridad en relación con las presas, embalses y balsas situados en el DPH en las demarcaciones hidrográficas intercomunitarias, así como cuando constituyan infraestructuras de interés general del Estado, siempre que le corresponda su explotación.

Asimismo, según lo dispuesto en el artículo 364 del Reglamento del DPH, las exigencias de seguridad son aquellas condiciones que deben cumplir las presas, embalses y balsas en todas sus fases. El criterio básico para determinar las exigencias de seguridad será el riesgo potencial que pueda derivarse de la rotura o el funcionamiento incorrecto de la misma, evaluado en el proceso de clasificación de la presa o balsa.



Según la documentación aportada, existe una balsa de almacenamiento de agua con una capacidad de 11.284 m³ y una superficie de coronación de 2.281 m², siendo la profundidad media de 4,4 m.

Teniendo en cuenta lo anterior, se consideraría pequeña presa.

Las Normas Técnicas de Seguridad de presas y embalses están reguladas en el Real Decreto 264/2021, de 13 de abril, por el que se aprueban las normas técnicas de seguridad para las presas y sus embalses, que constituye la normativa vigente en materia de seguridad de presas y embalses a aplicar.

- El Servicio de Conservación de la Naturaleza y Áreas Protegidas de la Dirección General de Sostenibilidad, informa de manera favorable, ya que la zona de estudio se encuentra fuera de la Red de Áreas Protegidas de Extremadura, y siempre que se cumplan una serie de medidas que se han incluido en este informe ambiental. Además, informa que, este órgano no dispone de datos de presencia de valores ambientales en el área de actuación ni en sus inmediaciones. Por tanto, no se espera que haya afecciones significativas.
- El Servicio de Ordenación del territorio de la Dirección General de Urbanismo, Ordenación del Territorio y Agenda Urbana en relación con la consulta de referencia se informa lo siguiente:
 - El objeto del presente informe es valorar la afección respecto a la ordenación del territorio del proyecto para la transformación a regadío de 13,99 hectáreas de olivar mediante la concesión de aguas superficiales, ubicadas en las parcelas 6, 7, 172, 173, 174 y 175 del polígono 6 del término municipal de Lobón, cuyo promotor es Río Lacarón, SL.
 - Asimismo, no se detecta afección sobre ningún instrumento de ordenación territorial vigente.
 - En base a lo anteriormente expuesto, se informa que actualmente no existe afección sobre el planeamiento territorial.
- El Servicio de Urbanismo de la Dirección General de Urbanismo, Ordenación del Territorio y Agenda Urbana informa de lo siguiente:
 - En el término municipal de Lobón se encuentra actualmente vigente la revisión de las Normas Subsidiarias de Planeamiento Municipal de Lobón aprobadas definitivamente por Resolución de 14 de marzo de 2003, de la Comisión de Urbanismo y Ordenación



del Territorio de Extremadura, publicada en el DOE n.º 115 de 30 de septiembre de 2003.

- En virtud de lo establecido en los artículos 143.3.a), 145.1 y 164 de la Ley 11/2018, de 21 de diciembre, de ordenación territorial y urbanística sostenible de Extremadura, corresponde al Municipio de Lobón realizar el control de legalidad de las actuaciones, mediante el procedimiento administrativo de control previo o posterior que en su caso corresponda, comprobando su adecuación a las normas de planeamiento y al resto de legislación aplicable.

— La Dirección General de Bibliotecas, Archivos y Patrimonio Cultural informa que:

- No se ha recibido en esta DGBAPC por parte del equipo redactor de la referida evaluación de impacto ambiental simplificada sobre los posibles valores patrimoniales existentes en el área de afección del proyecto.
- El estudio no contiene ninguna valoración ni análisis sobre el Patrimonio Cultural que pudiera verse afectado por la implantación.
- Dado lo expuesto en los apartados anteriores, el documento de evaluación de impacto ambiental simplificada remitida no identifica posibles impactos potenciales del proyecto. Solamente en la página 32 el documento ambiental señala que:

“En cuando al patrimonio cultural, de forma previa se puede observar la superficie que nos ocupa en el IDEEX (Infraestructura de Datos Espaciales de Extremadura) aplicándose la capa correspondiente. Durante cualquier trabajo o labor en cualquiera de las fases se irá comprobando la no existencia de elementos arqueológicos o similares y en caso de que aparecieran se paralizarían las obras y se avisaría a la autoridad pertinente. De esta forma se impediría cualquier afección al patrimonio cultural”.

Dado que la extensión de la futura explotación agropecuaria, más de 13 has, y de cara a caracterizar posibles afecciones del proyecto sobre el patrimonio arqueológico no detectado en superficie que pudiera verse afectado durante el transcurso de las obras, se deberán llevar a cabo las siguientes medidas preventiva incluidas en el presente informe:

- Realización de una prospección arqueológica superficial con carácter intensivo por equipo técnico especializado en toda la superficie de las parcelas afectadas, así como en áreas de servidumbres, zonas de paso para maquinaria, acopios y préstamos para localizar, delimitar y caracterizar los yacimientos arqueológicos, paleontológicos o elementos etnográficos que pudieran localizarse a tenor de estos trabajos, siguiendo los



criterios metodológicos estipulados a tales efectos. La finalidad de estas actuaciones previas será determinar con el mayor rigor posible la afección del proyecto respecto a los elementos patrimoniales detectados.

- Una vez realizada esta prospección arqueológica será remitido informe técnico preceptivo a la Dirección General de Bibliotecas, Archivos y Patrimonio Cultural con copia, en su caso, al organismo que tuviera delegada esas competencias en función del ámbito de actuación de la actividad. En el caso de que estos trabajos confirmaran la existencia de restos arqueológicos que pudieran verse afectados por las actuaciones derivadas del proyecto de referencia, el informe incluirá obligatoriamente una primera aproximación cronocultural de los restos localizados y se definirá la extensión máxima del yacimiento en superficie.
- Una vez recibido el informe señalado en el apartado anterior, se cursará, si procede, visita de evaluación con carácter previo y con posterioridad se emitirá el preceptivo documento de viabilidad con indicación de los criterios técnicos y metodológicos que deberán adoptarse por el promotor para el correcto desarrollo de la actividad propuesta.
- En virtud de asegurar la transferencia social del conocimiento desprendido tras la puesta en marcha del programa de medidas preventivas y correctoras establecidas en aras de mitigar cualquier impacto que el proyecto de referencia pudiese provocar sobre el patrimonio histórico y arqueológico, el promotor del proyecto deberá asumir el desarrollo de cuantas acciones encaminadas a la difusión, divulgación y socialización del conocimiento se consideren oportunas a juicio de la Dirección General de Bibliotecas, Archivos y Patrimonio Cultural a partir de las características que presenten las actuaciones arqueológicas autorizadas. En el caso de implementarse medidas destinadas a tales fines, éstas, aparecerán recogidas en los correspondientes informes de viabilidad arqueológica emitidos tras la ejecución del programa de medidas preventivas vinculadas al proyecto en trámite.

A la vista de las observaciones anteriormente reseñadas, se recomienda que el Director General de Bibliotecas, Archivos y Patrimonio Cultural remita el presente informe en relación con el proyecto de transformación a regadío de 13,99 hectáreas de olivar mediante concesión de aguas superficiales, ubicadas den las parcelas 6, 7, 172, 173, 174 y 175 del polígono 6 del término municipal de Lobón, cuyo promotor es Río Lacarón, SL (CSV: FDJEXGB4894C8CWR58K2P7DFDZ63GT), condicionando su ejecución al estricto cumplimiento de las medidas preventivas indicadas en este documento y a la asunción de las mismas por parte de la entidad promotora. En este sentido la evaluación de impacto ambiental simplificada de este proyecto deberá recoger íntegramente las medidas señaladas con anterioridad.



- El ayuntamiento de Lobón informa que, da su correcta conformidad desde el punto de vista municipal para que se proceda a la tramitación del Impacto Ambiental con expediente (Expte. IA21/0178) en las parcelas 6, 7, 172, 173, 174 y 175 del polígono 6 de esta localidad cuya promotora es Río Lacarón, SL.
- Se ha solicitado y recibido informe auxiliar del Agente del Medio Natural de la zona de actuación.

3. Análisis del expediente.

Una vez analizada la documentación que obra en el expediente, y considerando las respuestas recibidas a las consultas practicadas, se realiza el siguiente análisis para determinar la necesidad de sometimiento del proyecto al procedimiento de evaluación de impacto ambiental ordinaria previsto en la subsección 1.^a de la sección 2.^a del capítulo VII del título I, según los criterios del anexo X, de la Ley 16/2015, de 23 de abril, de protección ambiental de la Comunidad Autónoma de Extremadura.

3.1. Características del proyecto.

El proyecto consiste, en la transformación de un regadío de 13,99 ha de olivos con marco de plantación 6 x 4 m. Se establecerá un sistema de riego por goteo mediante una concesión de aguas superficiales.

La superficie a transformar en regadío, se corresponde con el polígono 6 parcelas 6, 7, 172, 173, 174 y 175 del término municipal de Lobón (Badajoz).

El agua necesaria para el riego, cuantificada en una demanda anual de 11.282,87 m³/año según la documentación aportada por el promotor, proviene de una balsa de acumulación de agua sobre el cauce del arroyo de Valdeoveja.

Tal y como podemos observar en el histórico de las ortofotos y en la información contenida en el documento ambiental, el uso de la parcela ha sido el mismo históricamente. La finca fue adquirida por el actual propietario en 2018, la cual tenía instalado desde hace 20 años un sistema de riego obsoleto y en desuso, el cual será sustituido y mejorado por el nuevo sistema a implantar. En la actualidad está explotándose el olivar en secano.

El promotor solicitó, con fecha de 21/02/2020 una concesión de aguas superficiales con toma en una balsa sobre el cauce arroyo de Valdeoveja, la cual se tramitó con la referencia CONC. 07/20, expediente 859/2020, ante Confederación Hidrográfica del Guadiana. La antigua balsa anexa al cauce del arroyo "Valderomero" tiene una capacidad de acumulación de 11.284,00 m³, la balsa existe desde aproximadamente el 2008, y se nutre del arroyo.

La caseta tendrá unas dimensiones de 4 x 3 m, para albergar el sistema de riego y almacén

Las características cartográficas del proyecto son las siguientes:

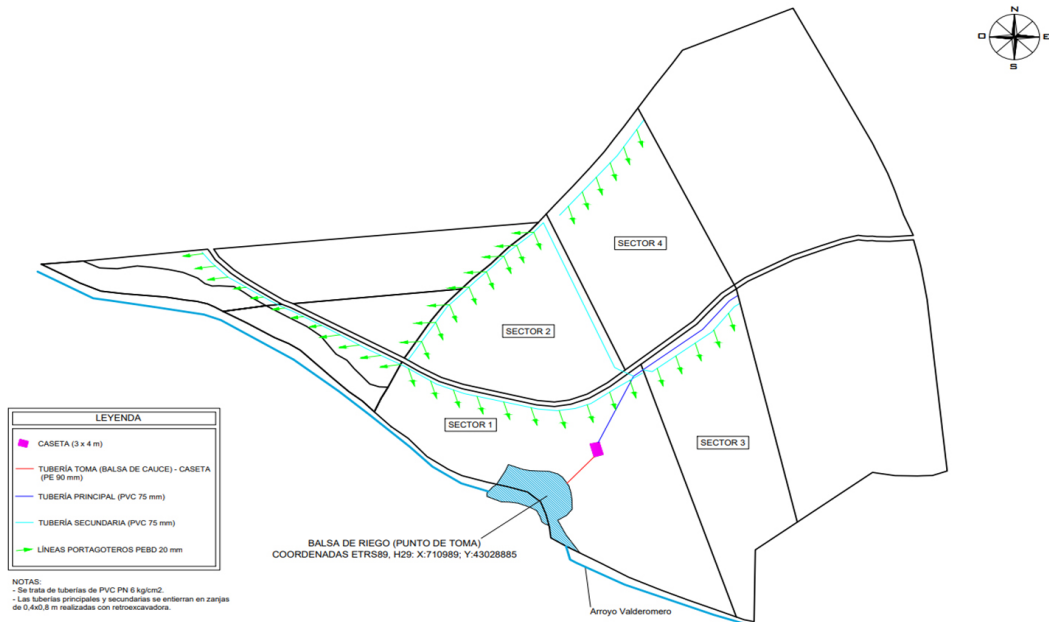

Las características de las instalaciones son las siguientes:

Balsa acumulación	Coordenadas (UTM Huso 29)	X: 710.989 Y: 4.302.885
	Profundidad (m)	4,4
	Volumen acumulación (m ³)	11.284,00
Tuberías	Principal	PVC 200 mm
	Secundaria (sector 1, 2, 3 y 4)	PVC 200-160* mm
	Portagoteros	PEBD 20 mm
Goteros	l/h	1 gotero/m de 2,2 l/h
Otros accesorios	Caseta de riego	4 x 3 m
	Equipo de bombeo	Placas fotovoltaicas.

* Debido a la descarga sufrida a lo largo de la línea, hacia la mitad de esta se reduce el diámetro de 200mm a 160mm.

3.2. Ubicación del proyecto.

3.2.1 Descripción del lugar.

La zona de actuación se encuentra en una zona tradicionalmente dedicada a cultivo.

La actividad se localiza a unos 4,5 Km aproximadamente de Lobón (Badajoz).

Respecto a los espacios naturales protegidos, las parcelas de las instalaciones no se encuentran incluidas en ningún espacio de la Red de Áreas Protegidas de Extremadura.

La vegetación natural en la zona de actuación es inexistente, exceptuando los linderos, tratándose de una parcela dedicada al cultivo históricamente.

3.2.2 Alternativas de ubicación.

El documento ambiental no plantea alternativas de ubicación a la seleccionada, si plantea un cambio de la intensificación del cultivo, cambio de la obtención de aguas subterráneas, transformación a riego por goteo o mantener los cultivos tradicionales en secano.

Finalmente, la alternativa seleccionada para la transformación en riego por goteo de las 13,99 ha de olivos para mejorar técnica de la explotación, mejora de producción y viabilidad económica.

3.3. Características del potencial impacto.

3.3.1. Red Natura 2000 y Áreas Protegidas.

El Servicio de Conservación de la Naturaleza y Áreas Protegidas de la DGS indica que la actividad no se encuentra incluida dentro de espacios de la Red Natura 2000 ni de otras Áreas Protegidas de Extremadura.

El Servicio de Conservación de la Naturaleza y Áreas Protegidas de la DGS indica que no tiene constancia de la existencia en el área de actuación de valores naturales reconocidos en los Planes de Gestión de los espacios Natura 2000 y/o en la Ley 42/2007, de 13 de diciembre, del Patrimonio Natural y de la Biodiversidad.

3.3.2. Sistema hidrológico y calidad de las aguas.

Por el interior de la zona de riego discurre el cauce del arroyo de Valdeoveja y varios tributarios del mismo, que constituyen el DPH del Estado, definido en el artículo 2 del texto refundido de la Ley de Aguas (TRLA), aprobado por el Real Decreto Legislativo 1/2001, de 20 de julio.

El agua necesaria para el riego, cuantificada en una demanda anual de 11.282,87 m³/año según la documentación aportada por el promotor, proviene de la captación de aguas superficiales con toma en una balsa sobre el cauce arroyo Valdeoveja, tramitada con la referencia CONC. 07/20 (859/2020).

A la hora de realizar posibles labores culturales consistentes en la aplicación de fertilizantes, fungicidas y/o plaguicidas, herbicidas, etc., deberán seguirse las recomendaciones de los manuales y códigos de buenas prácticas agrarias. En este sentido, se deberá prestar especial atención en no realizar estas operaciones con previsión de fuertes lluvias, para evitar su lavado mediante los efectos de la escorrentía superficial o lixiviación. Asimismo, cualquier producto que se aplique al cultivo deberá estar debidamente identificado y autorizado su uso.

Con el cumplimiento de una serie de medidas incluidas en este informe y la correcta tramitación de las autorizaciones pertinentes ante el órgano de cuenca, la Confederación Hidrográfica del Guadiana, se considera que las alteraciones serían compatibles.

3.3.3. Suelo.

Los principales impactos ambientales generados sobre el suelo en la fase de ejecución del proyecto se producirán como consecuencia de los movimientos de tierra necesarios para llevar a cabo la ejecución de las zanjas para instalar la red de riego proyectada y sus elementos auxiliares. Por otro lado, el propio tránsito de maquinaria producirá un efecto de compactación de los horizontes superficiales del suelo. Es de esperar que estos impactos no sean de una magnitud elevada. Asimismo, mediante la correcta aplicación de medidas preventivas y/o correctoras para mitigar estos impactos se reducirá su magnitud de manera aceptable para el medio edáfico. En cuanto a la fase de explotación, tanto el aporte de nutrientes mediante la aportación de fertilizantes y fitosanitarios al cultivo, así como la presencia de una plantación agrícola de carácter permanente, provocarán cambios en las características físico-químicas de los suelos a largo plazo. Siguiendo las recomendaciones de los manuales de buenas prácticas agrarias, así como las normas de la condicionalidad establecidas por la Política Agraria Comunitaria, se estima que estas alteraciones podrían ser compatibles.

Se recomienda la valoración, por parte del promotor, para el empleo de técnicas y prácticas culturales sostenibles, respetuosas con el medio ambiente, sobre todo en lo concerniente al control de malas hierbas, plagas y enfermedades, así como evitar la erosión y pérdida de suelo, evitando la siega química con herbicida, para ello se aplicarían técnicas de mínimo laboreo mediante el mantenimiento de la cubierta vegetal entre calles, para ser controlada mediante métodos mecánicos (desbroce), y así reducir el riesgo de erosión y pérdida de suelo, ventaja que permite que las especies herbáceas anuales que crecen entre las plantaciones supongan un recurso para algunas especies fitófagas.

3.3.4. Fauna.

El Servicio de Conservación de la Naturaleza y Áreas Protegidas de la DGS indica que no tiene constancia de la existencia en el área de actuación de valores naturales reconocidos en los Planes de Gestión de los espacios Natura 2000 y/o en la Ley 42/2007, de 13 de diciembre, del Patrimonio Natural y de la Biodiversidad.

En el caso de que existieran alguna afección sobre la fauna, mediante la aplicación de las medidas previstas en el informe emitido por parte del Servicio de Conservación de la Naturaleza y Áreas Protegidas de la DGS, se considera que este impacto será de carácter compatible.

3.3.5. Vegetación.

La vegetación natural en la zona de actuación es inexistente, exceptuando los linderos, tratándose de una parcela dedicada al cultivo de históricamente.

Al tratarse de terrenos agrícolas ya consolidados, no existe una afección directa o indirecta sobre la vegetación herbácea natural.

Se propondrán medidas de obligado cumplimiento para proteger y fomentar la aparición de vegetación natural de carácter espontáneo en las lindes de la zona de actuación.

3.3.6. Paisaje.

El impacto sobre el paisaje será mínimo teniendo en cuenta que se trata de terrenos de cultivo de históricamente.

3.3.7. Calidad del aire, ruido y contaminación lumínica.

La calidad del aire se verá afectada por la emisión de partículas derivadas de los trabajos de preparación del terreno (movimientos de tierras, construcción de zanjas, transporte y carga de materiales, etc.), por gases derivados de la combustión y compuestos orgánicos volátiles derivados del uso de vehículos de obra y maquinaria, así como aumento de los niveles sonoros. Una vez concluidas las obras esta afección desaparece. No obstante, se incorporan en este informe una serie de medidas para mitigar estos efectos en la fase de construcción.

Durante la fase de funcionamiento, los elementos que pueden originar ruidos y emisiones de partículas serán los procedentes de la maquinaria que realice las labores culturales de los cultivos y el funcionamiento de los equipos de bombeo, teniendo estos una baja incidencia sobre el entorno aplicando las correspondientes medidas preventivas y/o correctoras.



3.3.8. Patrimonio arqueológico y Dominio Público.

Dado que la extensión de la futura explotación agropecuaria, más de 13 has, y los movimientos de tierras bajo cota de rasante derivados de las obras proyectadas, es posible la aparición de elementos de interés arqueológico y/o etnográfico no detectado en superficie que pudiera verse afectado.

Para evitar posibles incidencias sobre el patrimonio arqueológico, se cumplirán todas las medidas indicadas por la Dirección General de Bibliotecas, Archivos y Patrimonio Cultural, incluidas en el presente informe.

3.3.9. Consumo de recursos y cambio climático.

La fase de construcción supondrá un efecto directo, puntual y negativo sobre el cambio climático, al generarse emisiones durante las diferentes acciones que la conforman. Tales impactos se producirán a corto plazo y si bien permanecerán de forma temporal, serán recuperables y reversibles.

Durante la fase de funcionamiento y debido a la implantación del cultivo agrícola, se generará un impacto positivo y permanente frente al cambio climático, al aumentar la vegetación fijadora de gases de efecto invernadero.

En cuanto al consumo de recursos, el principal recurso natural consumido como consecuencia de la transformación a regadío pretendida es el agua, alcanzando un consumo total previsto de 11.828,87 m³/año. Dicha concesión de recursos hídricos depende de la resolución sobre la tramitación de la solicitud de concesión de aguas superficiales.

3.3.10. Medio socioeconómico.

El impacto para este medio es positivo por la generación de empleo y de la actividad económica. Esto contribuirá a fijar población en el entorno de la explotación, que en Extremadura tiene una importancia vital.

3.3.11. Sinergias.

No se prevé la existencia de efectos sinérgicos. Con el cumplimiento de las medidas preventivas y correctoras se considera que este impacto será de carácter compatible.

3.3.12. Vulnerabilidad del proyecto. Riesgos de accidentes graves o catástrofes.

Con relación al apartado sobre la vulnerabilidad del proyecto, de conformidad con lo estipulado en la Ley 9/2018, de 5 de diciembre, por la que se modifica la Ley 21/2013,



de 9 de diciembre, de evaluación ambiental, se cumplirá lo referido a la vulnerabilidad del proyecto frente a catástrofes naturales y accidentes graves del proyecto, así como las medidas para mitigar el efecto adverso significativo sobre el medio ambiente.

En conclusión, se trata de una actividad que no tiene efectos adversos significativos sobre el medio ambiente, siempre que se apliquen las medidas recogidas en el apartado 4. "Condiciones y medidas para prevenir y corregir los efectos sobre el medio ambiente".. Igualmente, el proyecto no afecta a espacios de la Red Natura 2000. Por ello, del análisis técnico se concluye que no es preciso someter el proyecto a evaluación de impacto ambiental ordinaria.

4. Condiciones y medidas para prevenir y corregir los efectos sobre el medio ambiente.

4.1. Condiciones de carácter general.

- El consumo hídrico será el indicado en la documentación aportada por parte del promotor; 11.282,87 m³/año, para el riego de una superficie de 13,99 ha de olivos. En cualquier caso, corresponde al Organismo de cuenca competente (Confederación Hidrográfica del Guadiana) la tramitación y, en su caso, autorización de la concesión de aguas para la cantidad y uso solicitados, por lo que se estará a lo dispuesto en la correspondiente resolución sobre la tramitación de la solicitud de concesión de aguas superficiales, así como al cumplimiento de todas las medidas recogidas en su informe, recogido en el presente informe.
- No podrá realizarse plantación en 5 m desde el cauce del arroyo de Valdeovejas (Zona de Dominio Público Hidráulico), según los datos de la cartografía de hidrografía del Ministerio para la Transición Ecológica y el Reto Demográfico.
- Se evitará el uso de fitosanitarios en una banda de 10 m junto al cauce, siendo lo deseable que no se use en toda la explotación y se sigan técnicas de agricultura ecológica.
- Se respetará la vegetación natural autóctona arbustiva y arbórea existente en la parcela, principalmente en las lindes, respetando un radio de 8 m al tronco de los pies adultos existentes y, en cualquier caso, no realizar plantaciones bajo el vuelo en el caso de que la proyección de la copa sobre el suelo sea superior a 8 m. También serán respetadas en las operaciones necesarias para el manejo de la plantación y no deberá transitar maquinaria de manera general.
- Las construcciones deberán integrarse paisajísticamente mediante el empleo de materiales acordes al entorno, con una tipología de construcción rural tradicional y evitando el uso de materiales reflectantes, colores vivos o brillantes en cubierta o paramentos exteriores.



- No podrán verse afectados los elementos estructurales del paisaje agrario de interés para la biodiversidad (linderos de piedra y de vegetación, muros de piedra, majanos, regatos, fuentes, pilones, charcas, afloramientos rocosos, etc.), realizando su reposición al estado inicial en el caso de afección y guardando la concordancia absoluta con la consecución del tramo existente utilizando materiales de la zona y dimensiones y características similares. Estos elementos tradicionales del paisaje son de gran importancia para la biodiversidad, actuando como corredores ecológicos y refugio de fauna, y favorecen la presencia de flora autóctona, integrando los valores culturales y ambientales propios de cada localidad.
- Con objeto de minimizar la afección al suelo, aguas superficiales y/o subterráneas no se permitirá el vertido directo o indirecto de aguas y productos susceptibles de provocar contaminación al medio.
- Al objeto de proteger el patrimonio arqueológico no detectado en superficie que pudiera verse afectado por el proyecto, se cumplirán todas las medidas recogidas en el informe de la Dirección General de Bibliotecas, Archivos y Patrimonio Cultural, recogidas en el presente informe.

4.2. Medidas en la fase de construcción.

- La instalaciones de la maquinaria susceptible de la generación de molestias por ruidos y vibraciones, deberá cuidarse en su ejecución, con actuación a las posibles molestias que pudieran derivarse de su funcionamiento mediante la utilización de elementos antivibratorios y potenciación expresa del aislamiento acústico, en caso necesario, en el entorno de ubicación de la misma, de forma que las posibles transmisiones a los locales y los espacios colindantes, sean inferiores a los límites máximos admisibles según la normativa vigente.
- Se procederá a la señalización y balizado de los terrenos afectados por las obras, al objeto de evitar posibles afecciones a terrenos ajenos al área de ocupación del proyecto.
- Se realizarán los mínimos movimientos de tierras posibles y se dispondrán las medidas necesarias para evitar procesos erosivos. En el caso de las excavaciones de las zanjas para instalar la red de riego, se reutilizará la tierra extraída para su posterior relleno y en el caso de existir sobrantes se esparcirán de manera regular en las inmediaciones.
- Se realizará una inspección visual de las obras de excavación de manera diaria, para asegurarse de que ningún pequeño animal ha podido caer dentro de ellas. A este respecto, se pueden instalar tabloneros provisionales a modo de rampa de escape que se irán retirando según vayan avanzando las obras o contarán con algún otro sistema de escape adecuado.



- En cuanto a las tierras y piedras de excavación, en cumplimiento del principio de jerarquía en la gestión de residuos, se deberá priorizar su reutilización en la propia obra, y si ello no fuera posible se deberán valorizar mediante su uso en restauración, acondicionamiento o relleno, evitando en todo caso su eliminación en vertedero. En este sentido, se deberá cumplir lo establecido en la Orden APM/1007/2017, de 10 de octubre, sobre normas generales de valorización de materiales naturales excavados para su utilización en operaciones de relleno y obras distintas a aquéllas en las que se generaron, así como contar con las autorizaciones e informes ambientales correspondientes en caso de ser necesario.
- Si como consecuencia de los movimientos de tierra necesarios para la implantación del cultivo y la instalación del sistema de riego se produjeran acúmulos de materiales terrosos o piedras, se deberán extender de manera uniforme por el terreno de la explotación, sin formar montones o acúmulos que modifiquen la fisiografía natural del terreno.
- No se podrá realizar ningún movimiento de tierra que modifique la orografía natural del terreno. No se realizarán explanaciones, desmontes, bancales, etc.
- Para reducir la compactación del suelo, la maquinaria no circulará fuera de los caminos cuando el terreno circunstancialmente se encuentre cargado con exceso de agua.
- Uno de los principales impactos ambientales suele provocarse en las zonas de acopios de material o de préstamos, así como por otras obras puntuales no reflejadas en el proyecto y zonas de tránsito de caminos y maquinaria. Todas las zonas de préstamos, acopios, parques de maquinaria y obras auxiliares deberán contar con las autorizaciones e informes ambientales correspondientes en caso de ser necesario.
- Se restituirá la totalidad de los terrenos afectados por las obras, así como sus zonas e infraestructuras anexas, debiendo adoptar medidas de integración al respecto, así como evitando la aparición de fenómenos erosivos o pérdidas de suelo. No deberán quedar, bajo ningún concepto, acúmulos de materiales, como plásticos, hormigón, tierras, etc., debiendo proceder a depositarlos según la legislación correspondiente. La totalidad de las infraestructuras e instalaciones quedarán integradas en el entorno.
- Se controlará la emisión de gases contaminantes de los vehículos y maquinaria con su continua puesta a punto, así como la generación de ruidos.
- Todas las maniobras de mantenimiento de la maquinaria se realizarán en instalaciones adecuadas para ello (cambios de aceite, lavados, etc.), evitando los posibles vertidos accidentales al medio. Los aceites usados y residuos peligrosos que pueda

generar la maquinaria de la obra se recogerán y almacenarán en recipientes adecuados para su evacuación y tratamiento por gestor autorizado.

- Los residuos de construcción y demolición (RCD) que se generen durante la ejecución del proyecto, se deberán separar adecuadamente y entregar a una planta de reciclaje autorizada para su tratamiento, cumpliendo en todo caso lo establecido en el Real Decreto 105/2008, de 1 de febrero, por el que se regula la producción y gestión de los residuos de construcción y demolición, y en el Decreto 20/2011, de 25 de febrero, por el que se establece el régimen jurídico de la producción, posesión y gestión de los residuos de construcción y demolición en la Comunidad Autónoma de Extremadura.

4.3. Medidas en la fase de explotación.

- Al objeto de minimizar la afección sobre determinados valores ambientales que pudiera resultar por la actividad, como el suelo, el agua o la atmósfera, se señala lo siguiente:
 - Se recomienda la valoración, por parte del promotor, para el empleo de técnicas y prácticas culturales sostenibles, respetuosas con el medio ambiente, sobre todo en lo concerniente al control de malas hierbas, plagas y enfermedades, así como evitar la erosión y pérdida de suelo, evitando la siega química con herbicida, para ello se aplicarían técnicas de mínimo laboreo mediante el mantenimiento de la cubierta vegetal entre calles, para ser controlada mediante métodos mecánicos (desbroce), y así reducir el riesgo de erosión y pérdida de suelo, ventaja que permite que las especies herbáceas anuales que crecen entre los árboles supongan un recurso para algunas especies fitófagas.
 - En fase de explotación, cuando se generen restos vegetales (podas, desbroces, etc.) se recomienda su eliminación in situ mediante su triturado, facilitando su incorporación al suelo. En todo caso, no se recomienda la quema de restos y si ésta fuera imprescindible, se deberán tomar las medidas necesarias para evitar la aparición y propagación de posibles incendios, adoptando las medidas establecidas en el Plan INFOEX, y en particular en las Órdenes anuales por las que se declara la época de riesgo medio o alto de incendios. Además, se atenderá a lo dispuesto en la Ley 7/2022, de 8 de abril, de residuos y suelos contaminados para una economía circular, en este sentido, con carácter general, no está permitida la quema de residuos vegetales generados en el entorno agrario, priorizando su reciclado mediante el tratamiento biológico de la materia orgánica. Únicamente podrá permitirse la quema de estos residuos con carácter excepcional, y siempre y cuando cuenten con la correspondiente autorización individualizada que permita dicha quema.

- A la hora de realizar posibles labores culturales consistentes en la aplicación de fertilizantes, fungicidas y/o plaguicidas, herbicidas, etc., deberán seguirse las recomendaciones de los manuales y códigos de buenas prácticas agrarias. En este sentido, se deberá prestar especial atención en no realizar estas operaciones con previsión de fuertes lluvias, para evitar su lavado mediante los efectos de la escorrentía superficial o lixiviación. Asimismo, cualquier producto que se aplique al cultivo deberá estar debidamente identificado y autorizado su uso.
- Cuando se apliquen productos fitosanitarios se tomarán las medidas necesarias para evitar la contaminación difusa de las masas de agua, debiéndose minimizar su uso para orientar la plantación hacia una agricultura más sostenible (Real Decreto 1311/2012).
- No se realizarán desbroces en las lindes respetando íntegramente la vegetación existente en las mismas. Las lindes no podrán ser tratadas con herbicidas ni otros productos fitosanitarios. Tampoco se podrán realizar quemas en sus zonas de influencia.
- Se deberá cumplir con lo establecido en el Real Decreto 47/2022, de 18 de enero, sobre protección de las aguas contra la contaminación difusa producida por los nitratos procedentes de fuentes agrarias.
- En el caso de necesitar en algún momento puntual un grupo electrógeno, se instalará en el interior de un cubeto de retención impermeabilizado, al objeto de recoger posibles fugas accidentales de combustible y/o lubricante.
- Los residuos generados (mangueras, tuberías, envases, etc.) deberán ser gestionados según la normativa vigente, Ley 7/2022, de 8 de abril, de residuos y suelos contaminados para una economía circular. Se tendrá especial cuidado con los envases vacíos de productos fitosanitarios, considerados residuos peligrosos.

4.4. Programa de vigilancia y seguimiento ambiental.

- La actividad será sometida a inspección, vigilancia y control a efectos de comprobar que se realice según las condiciones recogidas en este informe, a fin de analizar, determinar y asegurar la eficacia de las medidas establecidas, así como de verificar la exactitud y corrección de la evaluación ambiental realizada.
- El promotor deberá realizar una labor de seguimiento ambiental de la actividad, en la que se verificará la adecuada aplicación de las medidas incluidas en el informe de impacto ambiental.



- Cualquier incidencia ambiental destacada deberá ser comunicada a la autoridad ambiental a la mayor brevedad posible, emitiendo un informe con la descripción de la misma, de las medidas correctoras aplicadas y de los resultados finales observados.
- En base a la vigilancia ambiental practicada a la actividad se podrán exigir medidas correctoras suplementarias para corregir las posibles deficiencias detectadas, así como otros aspectos relacionados con el seguimiento ambiental no recogidos inicialmente.

4.5. Condiciones complementarias.

- Se informará a todo el personal implicado en la ejecución y explotación de este proyecto del contenido del presente informe, de manera que se ponga en su conocimiento las medidas que deben adoptarse a la hora de realizar los trabajos. Asimismo, se dispondrá de una copia del presente informe en el lugar donde se desarrollen los trabajos.
- Se notificará a la Dirección General de Sostenibilidad el inicio de los trabajos. Esta notificación se realizará un mes antes de del inicio de las obras.
- La conclusión de los trabajos se comunicará a la coordinación de los agentes de la Unidad Territorial de Vigilancia número 7, con el fin comprobar que los trabajos se han realizado conforme a las condiciones técnicas establecidas.
- Si durante el desarrollo de los trabajos o la actividad se detectara la presencia de alguna especie de fauna o flora silvestre incluida en el Catálogo de Especies Amenazadas de Extremadura (Decreto 37/2001, de 6 de marzo, por el que se regula el Catálogo Regional de Especies Amenazadas de Extremadura, y Decreto 78 /2018, de 5 de junio, por el que se modifica el Decreto 37/2001, e 6 de marzo, por el que se regula el Catálogo Regional de Especies Amenazadas de Extremadura), y/o en el Catálogo Español de Especies Amenazadas (Real Decreto 139/2011, de 4 de febrero, para el desarrollo del Listados de Especies Silvestres en Régimen de Protección Especial y del Catálogo Español de Especies Amenazadas), se notificará tal circunstancia al personal técnico de la Dirección General de Sostenibilidad y al Agente del Medio Natural de la zona que darán las indicaciones oportunas.
- Cualquier modificación del proyecto original deberá ser comunicada al órgano ambiental. Dichas modificaciones no podrán llevarse a cabo hasta que éste no se pronuncie sobre el carácter de la modificación, al objeto de determinar si procede o no someter nuevamente el proyecto al trámite ambiental oportuno.
- Si como consecuencia del desarrollo de la actividad se produjese degradación física y/o química del suelo o contaminación de las aguas, será responsabilidad del pro-



motor, el cual deberá adoptar las medidas correspondientes para la recuperación del medio a su estado original anterior a la ejecución y puesta en marcha del proyecto.

Teniendo en cuenta todo ello, así como la no afección del proyecto a espacios de la Red Natura 2000, esta Dirección General de Sostenibilidad, a propuesta del Servicio de Prevención, Calidad Ambiental y Cambio Climático, resuelve, de acuerdo con la evaluación de impacto ambiental simplificada practicada conforme a lo previsto en la subsección 2.ª de la sección 2.ª del capítulo VII del título I, tras el análisis realizado con los criterios del anexo X de la Ley 16/2015, de 23 de abril, de protección ambiental de la Comunidad Autónoma de Extremadura, que no es previsible que el proyecto de transformación a regadío de 13,99 ha de olivos en el polígono 6 parcelas 6, 7, 172, 173, 147 y 175, promovido por Río Lacarón, SL, en el término municipal de Lobón, vaya a producir impactos adversos significativos sobre el medio ambiente, por lo que no se considera necesario someter el proyecto al procedimiento de evaluación de impacto ambiental ordinaria.

El informe de impacto ambiental perderá su vigencia y cesará en la producción de los efectos que le son propios si, una vez publicado en el Diario Oficial de Extremadura, no se hubiera procedido a la autorización del proyecto en el plazo de cuatro años desde su publicación.

Su condicionado podrá ser objeto de revisión y actualización por parte del órgano ambiental cuando:

- Se produzca la entrada en vigor de nueva normativa que incida sustancialmente en el cumplimiento de las condiciones fijadas en el mismo.
- Cuando durante el seguimiento del cumplimiento del mismo se detecte que las medidas preventivas, correctoras o compensatorias son insuficientes, innecesarias o ineficaces.

De conformidad con lo dispuesto en el artículo 76.6 de la Ley 16/2015, de 23 de abril, de protección ambiental de la Comunidad Autónoma de Extremadura, el informe de impacto ambiental no será objeto de recurso alguno, sin perjuicio de los que, en su caso, procedan en vía administrativa o judicial frente al acto, en su caso, de autorización del proyecto.

El informe de impacto ambiental será objeto de publicación en el Diario Oficial de Extremadura y en la página web de la Consejería de Agricultura, Ganadería y Desarrollo Sostenible (<http://extremambiente.gobex.es/>).

El presente informe de impacto ambiental se emite a los solos efectos ambientales y en virtud de la legislación específica vigente, sin perjuicio de aquellas otras autorizaciones sectoriales o licencias que sean necesarias para la ejecución del proyecto.

Mérida, 30 de mayo de 2024.

El Director General de Sostenibilidad,
GERMÁN PUEBLA OVANDO



RESOLUCIÓN de 31 de mayo de 2024, de la Dirección General de Sostenibilidad, por la que se formula informe de impacto ambiental del proyecto de adecuación y puesta en servicio del "Campamento público de turismo de Puerto Peña", cuya promotora es la Consejería de Cultura, Turismo, Jóvenes y Deporte, en el término municipal de Talarrubias. Expte.: IA24/0149. (2024061980)

La Ley 16/2015, de 23 de abril, de protección ambiental de la Comunidad Autónoma de Extremadura, en su artículo 73 prevé los proyectos que deben ser sometidos a evaluación de impacto ambiental simplificada por el órgano ambiental a los efectos de determinar que el proyecto no tiene efectos significativos sobre el medio ambiente, o bien, que es preciso su sometimiento al procedimiento de evaluación de impacto ambiental ordinaria, regulado en la subsección 1.ª de la sección 2.ª del capítulo VII, del título I, de la ley, por tener efectos significativos sobre el medio ambiente.

El proyecto de adecuación y puesta en servicio del "Campamento público de turismo de Puerto Peña" en la parcela 30 del polígono 37 del término municipal de Talarrubias, se encuentra incluido en el anexo V de la Ley 16/2015, de 23 de abril, de protección ambiental de la Comunidad Autónoma de Extremadura. El promotor del proyecto es la Consejería de Cultura, Turismo, Jóvenes y Deporte.

Es órgano competente para la formulación del informe de impacto ambiental relativo al proyecto la Dirección General de Sostenibilidad de la Consejería de Agricultura, Ganadería y Desarrollo Sostenible, de conformidad con lo dispuesto en el artículo 7.1.d) del Decreto 233/2023, de 12 de septiembre, por el que se establece la estructura orgánica de la Consejería de Agricultura, Ganadería y Desarrollo Sostenible y se modifica el Decreto 77/2023, de 21 de julio, por el que se establece la estructura orgánica básica de la Administración de la Comunidad Autónoma de Extremadura.

Los principales elementos del análisis ambiental del proyecto son los siguientes:

1. Objeto, descripción y localización del proyecto.

El proyecto se basa en la renovación de las instalaciones del "Campamento público de turismo Puerto Peña" y su adaptación a las normativas vigentes.

Las actuaciones que contempla el proyecto se circunscriben a la parcela 30 del polígono 37 de Talarrubias que se corresponde con el campamento turístico de la Junta de Extremadura denominado "Puerto Peña", situado en el término municipal de Talarrubias, a 19 km del municipio y a 71 km de la localidad de Don Benito.



El principal acceso a la zona de obras es a través del camino propio que lleva al centro de interpretación y al campamento turístico, que parte de la salida 167 de la carretera nacional N-430.

El resumen de las obras es el siguiente:

- Renovación de los edificios existentes, mejorando las envolventes y adaptando las instalaciones y nuevas distribuciones interiores a las normativas actuales.
- Sustitución de todas las redes de instalaciones existentes: saneamiento, electricidad, abastecimiento, alumbrado, etc.
- Reducción del consumo energético en el campamento, mediante la instalación de placas fotovoltaicas y de instalaciones de aerotermia para la producción de energía de los diferentes edificios y sistemas de instalaciones. Con ello también se evita la utilización de combustibles fósiles.
- Nueva construcción de 6 cabañas con estructura de hormigón prefabricado y madera, en la zona reservada para ello de un proyecto anterior:

Existe un proyecto del año 2006, aprobado y con licencia, en el que se construían 6 bungalows. Solo se llegaron a construir 3, y a día de hoy tienen graves patologías estructurales, con lo cual se decide demolerlos y construir nuevos los 6 bungalows, definidos en el proyecto actual.

- Tanto para el abastecimiento como para el saneamiento se dispone de unas instalaciones de ETAP y EDAR existentes que han sufrido la falta de uso y mantenimiento y requieren ser renovadas por instalaciones más eficientes y ecológicas. Ambas están conectadas con el río Guadiana.
- La red eléctrica tiene su entrada en la base del transformador situado en el extremo norte del camping. Toda la instalación eléctrica se plantea nueva para poder cumplir con las normativas actuales, sustituyendo a la existente.
- Los accesos al recinto no se modifican. Se accede por una pista que lleva al centro de interpretación y al campamento turístico, que parte desde la salida 167 de nacional N-430.

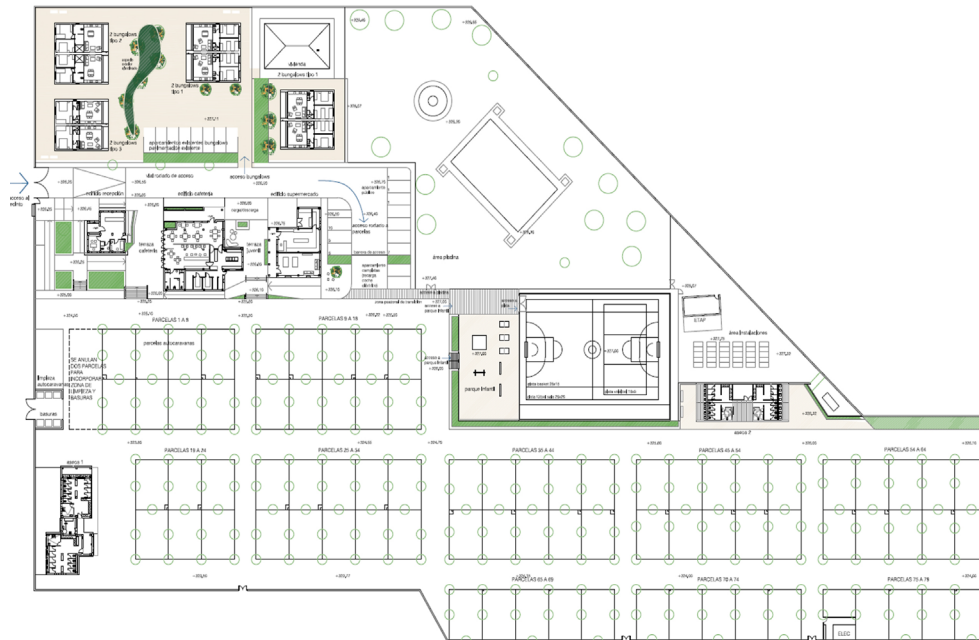

Fuente. Documento ambiental

2. Tramitación y consultas.

El órgano sustantivo remitió a la Dirección General de Sostenibilidad la solicitud de evaluación de impacto ambiental simplificada junto al documento ambiental del proyecto para su sometimiento al procedimiento de evaluación de impacto ambiental.

Dando cumplimiento a lo establecido en el artículo 75.1 de la Ley 16/2015, de 23 de abril, de protección ambiental de la Comunidad Autónoma de Extremadura, la Dirección General de Sostenibilidad realizó consultas a las Administraciones Públicas afectadas y las personas interesadas que se relacionan en la tabla adjunta. Se han señalado con una "X" aquellas Administraciones Públicas y personas interesadas que han emitido respuesta.

Relación de consultados	Respuestas recibidas
Servicio de Conservación de la Naturaleza y Áreas Protegidas	X
Dirección General de Bibliotecas, Archivos y Patrimonio Cultural	X
Dirección General de Urbanismo, Ordenación del Territorio y Agenda Urbana	X
Dirección General de Prevención y Extinción de Incendios	X
Dirección General de Gestión Forestal, Caza y Pesca	-
Confederación Hidrográfica del Guadiana	X
Ayuntamiento de Talarrubias	X
Demarcación de Carreteras del Estado en Extremadura	X
Ecologistas en Acción	-
Ecologistas Extremadura	-
ADENEX	-
SEO/BirdLife	-
Fundación Naturaleza y Hombre	-
Greenpeace	-
Amus	-

- El Servicio de Conservación de la Naturaleza y Áreas Protegidas informa que, la zona de actuación se encuentra incluida dentro de la Red de Áreas Protegidas de Extremadura (Red Natura 2000 y Red de Espacios Naturales Protegidos de Extremadura, en la Zona de Especial Conservación para las aves (ZEPA): "Embalse de Orellana y Sierra de Pela" y la Zona de Especial Conservación (ZEC): "Embalse de Orellana y Sierra de Pela. Según la zonificación establecida en el Plan Rector de Uso y Gestión de la ZIR "Embalse de



Orellana y Sierra de Pela”, aprobado por Orden de 28 de diciembre de 2012, la actuación solicitada se encuentra en:

- Zona de Uso General: incluye todas las actuaciones dentro de la parcela que ocupa el perímetro del camping.
- Zona de Uso Compatible: incluye la parcela que limita con margen Este del Camping.
- Zona de Uso Limitado: incluye ambas márgenes y cauce del río Guadiana.

La intervención sobre el campamento es una intervención, reforma y adecuación de éste, no modificándose, en ningún caso, el aforo del campamento turístico. La fase más relevante en ese sentido que correspondería a la ejecución para los movimientos de tierra para la dotación de los nuevos servicios complementarios a los existentes, se desarrolla en zonas ya muy antropizadas: actual zona de camping, por lo que su repercusión sobre los valores ambientales de la zona resulta aún menor. Se tendrá especial cuidado con la gestión de los residuos generados y la afectación al suelo (vertido). Se velará por el cumplimiento de las “Medidas de Correcta Gestión Ambiental” contempladas en el apartado 6.4.5 del Anejo a la Memoria presentada del Proyecto de adecuación y puesta en servicio del Campamento público de turismo (CPT) de Puerto Peña en Talarrubias (Badajoz).

Conforme al proyecto presentado (apartado 6.4.6): La vigilancia ambiental del cumplimiento de lo establecido tendrá como objetivos:

- Velar por que, en relación con el medio ambiente la actividad se realice según el proyecto y según las condiciones en que se hubiere autorizado.
- Determinar la eficacia de las medidas de protección ambiental.
- Verificar la exactitud y corrección del presente documento; en el caso de detectar cambios en las circunstancias o el entorno se estudiarán las nuevas condiciones y se aplicarán las medidas correctoras que requieran.

Se considera que el proyecto, con la aplicación de estas medidas preventivas y correctoras no es susceptible de causar de forma significativa degradaciones sobre los hábitats ni alteraciones sobre las especies por las que se han declarado los lugares de la Red Natura 2000 objeto del presente informe, y que resulta compatible con los planes de protección vigentes de las especies presentes. Por ello se informa favorablemente la actividad solicitada, ya que no es susceptible de afectar de forma apreciable a los lugares incluidos en la Red Natura 2000, siempre que se cumplan las condiciones siguientes:



Si durante la realización de las actividades se detectara la presencia o molestias a alguna especie incluida en el Catálogo de Especies Amenazadas de Extremadura (Decreto 37/2001; DOE n.º 30, de 13 de marzo) que pudiera verse afectada por los mismos, se estará a lo dispuesto por los técnicos de la Dirección General de Sostenibilidad, previa comunicación de tal circunstancia.

2. Se utilizarán los accesos existentes para la realización de los trabajos, minimizando la entrada de máquinas o vehículos de transporte de materiales en los lugares naturales y evitando establecer en ellos los parques de maquinaria o material de rechazo y acopios.
 3. Adecuada integración paisajística de cualquier edificación, construcción y/o instalación proyectada (colores naturales, evitar materiales reflectantes como galvanizados en depósitos, cubiertas, etc.), justificando su adecuación a las características naturales y culturales del paisaje, respetándose el campo visual y la armonía del conjunto.
 4. Se eliminarán los elementos vegetales imprescindibles para la ejecución de las actuaciones; los necesarios que resulten directamente afectados por la superficie de ocupación de las infraestructuras proyectadas. Se pondrá especial cuidado en no dañar las especies arbóreas autóctonas mediterráneas y de ribera. En caso de necesitar la corta de algún pie se comunicará previamente a la Dirección General de Política Forestal.
 5. En relación a los cerramientos, resulta aplicable el Decreto 226/2013, de 3 de diciembre, por el que se regulan las condiciones para la instalación, modificación y reposición de los cerramientos cinegéticos y no cinegéticos en la Comunidad Autónoma de Extremadura.
 6. Tras las obras, retirar los residuos no biodegradables generados, los cuales serán gestionados según las disposiciones establecidas en la Ley 7/2022, de 28 de abril, de residuos y suelos contaminados para una EC. Cuando estos supongan riesgos para la propagación de incendios, deberán ser eliminados en la misma campaña, no dejando combustible en la época de riesgos de incendios marcada en la orden anual del Plan INFOEX.
- La Dirección General de Bibliotecas, Archivos y Patrimonio Cultural indica que, revisada la documentación presentada y dadas las características de la obra se emite informe con la recomendación de que durante la fase de ejecución de las obras, como medida preventiva de cara a la protección del patrimonio arqueológico no detectado, se aplique lo establecido en el artículo 54 de la Ley 2/1999 de Patrimonio Histórico y Cultural de Ex-



tremadura: "Si durante la ejecución de las obras se hallasen restos u objetos con valor arqueológico, el promotor y/o la dirección facultativa de la misma paralizarán inmediatamente los trabajos, tomarán las medidas adecuadas para la protección de los restos y comunicarán su descubrimiento en el plazo de cuarenta y ocho horas a la Consejería de Cultura".

- El Servicio de Urbanismo de la Dirección General de Urbanismo, Ordenación del Territorio y Agenda Urbana indica que en el término municipal de Talarrubias se encuentra actualmente vigente la Revisión de Normas Subsidiarias de Planeamiento Municipal aprobadas definitivamente por Resolución de 14 de marzo de 1995 de la Comisión de Urbanismo de Extremadura, publicadas en el DOE n.º 99 de 24 de agosto de 1995. Añade que en virtud de lo establecido en los artículos 143.3.a), 145.1 y 164 de la Ley 11/2018, de 21 de diciembre, de ordenación territorial y urbanística sostenible de Extremadura, corresponde al municipio de Talarrubias realizar el control de legalidad de las actuaciones, mediante el procedimiento administrativo de control previo o posterior que en su caso corresponda, comprobando su adecuación a las normas de planeamiento y al resto de legislación aplicable. Según lo dispuesto en el artículo 69.6 de la Ley 11/2018, de 21 de diciembre, de ordenación territorial y urbanística sostenible de Extremadura, "En los actos promovidos por las administraciones públicas, la aprobación de los proyectos de obras y servicios públicos lleva implícita la calificación rústica del suelo a que afecten, siempre que se cumplan los requisitos normativos precisos para su otorgamiento".
- El Servicio de Ordenación del Territorio de la Dirección General de Urbanismo, Ordenación del Territorio y Agenda Urbana informa que, a efectos de ordenación del territorio de la Comunidad Autónoma de Extremadura, no se detecta afección sobre ningún Plan Territorial ni Proyecto de Interés Regional con aprobación definitiva por la Ley 15/2001, de 14 de diciembre, del Suelo y Ordenación del Territorio de Extremadura y modificaciones posteriores. Asimismo, no se detecta afección sobre ningún instrumento de ordenación territorial general (Plan Territorial), de ordenación territorial de desarrollo (Plan de Suelo Rústico, Plan Especial de Ordenación del Territorio) ni de intervención directa (Proyecto de Interés Regional) de la Ley 11/2018, de 21 de diciembre, de ordenación territorial y urbanística sostenible de Extremadura, en vigor desde el 27 de junio de 2019.
- El Servicio de Prevención y Extinción de Incendios Forestales de la Dirección General de Prevención y Extinción de Incendios informa por un lado de la normativa aplicable. Por otra parte, indica que el ámbito territorial del proyecto objeto de consulta no está incluido en la base de datos geográfica del Registro de Áreas Incendiadas. Finalmente emite una propuesta de condiciones a incluir en la Resolución finalizadora de evaluación de impacto ambiental, indicando que vista la documentación descriptora del proyecto y el marco normativo aplicable, resulta que la instalación resultante tendrá la conside-



ración de Lugar Vulnerable de Mayor Entidad, a efectos de lo previsto en el artículo 24 del Decreto 260/2014, de 2 de diciembre por lo que la persona titular de éste tendrá la obligación de contar con Memoria Técnica de Prevención. Este procedimiento puede iniciarse de forma previa, durante o con posterioridad a la ejecución material de las obras del proyecto, por lo que no resulta preceptivo ni conveniente paralizar la instrucción del procedimiento de evaluación de impacto ambiental a tal fin. En consecuencia, se propone la inclusión del siguiente condicionado en el texto del acto administrativo que resuelva el procedimiento del que trae causa el presente informe: "En lo referente a la prevención de incendios forestales, la instalación resultante del proyecto tendrá la consideración de lugar vulnerable, a efectos de lo previsto en el artículo 24 del Decreto 260/2014, de 2 de diciembre, por lo que la persona titular de éste tendrá la obligación de contar con Memoria Técnica de Prevención (MTP).

La formalización de este instrumento de prevención se realiza mediante Solicitud de Aprobación de la MTP de dicho lugar vulnerable de conformidad con el capítulo III del título II, y título III, de la Orden de 24 de octubre de 2016, Técnica del Plan de Prevención de Incendios Forestales en la Comunidad Autónoma de Extremadura (PREIFEX)".

- Confederación Hidrográfica del Guadiana: indica que la zona de actuación ocuparía la zona de policía del embalse de Orellana (río Guadiana), que constituye el DPH del Estado, definido en el artículo 2 del Real Decreto Legislativo 1/2001, por el que se aprueba el texto refundido de la Ley de Aguas (TRLA). En la Confederación Hidrográfica del Guadiana consta que el promotor con fecha 23/02/2024, solicitó autorización administrativa para la construcción de edificaciones en zona de policía del río Guadiana. En cualquier caso, se estará a lo dispuesto en la resolución del expediente de autorización. En cuanto al consumo de agua, la documentación aportada por el promotor no cuantifica las necesidades hídricas totales. Según consta en el organismo de cuenca en la parcela de actuación existe un derecho de agua: CONC 28/96 (40591/1992), aprovechamiento de aguas superficiales derivadas del río Guadiana con destino al riego de 1 ha de jardines y arbolados en un campamento público, con un caudal de 0,694 l/seg, equivalente a 1,041 l/seg, en jornada de 16 horas, cuyo titular es el Ayuntamiento de Talarrubias. Según consta en el artículo 61.2 del TRLA, el agua que se conceda quedará adscrita a los usos indicados en el título concesional, sin que pueda ser aplicada a otros usos distintos, ni a terrenos diferentes si se tratase de riegos, por lo que el agua otorgada en el derecho CONC 28/96 (40591/1992) no podría utilizarse para uso abastecimiento. En cuanto al aprovechamiento de derechos preexistentes destinados a otros usos y de acuerdo con el artículo 64 del TRLA, toda modificación de las características de una concesión requerirá previa autorización administrativa del mismo órgano contratante. Por tanto, el promotor deberá solicitar la modificación de características de la citada concesión para incluir el



uso abastecimiento y, en su caso, aumentar volumen, de manera que el derecho pudiera amparar la totalidad de los usos de agua que se pretenden llevar a cabo. En cuanto a los vertidos al DPH, según consta en el organismo de cuenca, la actuación dispone de autorización de vertido de aguas residuales (referencia VI-034/92/BA). Asimismo, se está tramitando la revisión de la citada autorización. En cualquier caso, se estaría a lo dispuesto en la citada autorización administrativa de vertido y las condiciones impuestas en la misma.

- Ayuntamiento de Talarrubias: indica que no desea realizar ninguna alegación u observación en el ámbito de sus competencias sobre los posibles efectos significativos que sobre el medio ambiente puede implicar la ejecución del proyecto.
- Demarcación de Carreteras del Estado en Extremadura: informa que el proyecto se sitúa en la margen derecha de la carretera N-430 de Badajoz a Valencia por Almansa, en las inmediaciones del pk 168+130. Parte de las instalaciones se localizan dentro de las zonas de protección de la carretera siguientes: de dominio público, de servidumbre, de afección y de limitación a la edificabilidad, definidas en los artículos 29, 31, 32 y 33 de la Ley 37/2015, de 29 de septiembre, de carreteras. El acceso al campamento se realiza por el enlace de Talarrubias en el pk 167+000. Tal y como se establece en el artículo 28 de la Ley 37/2015, de 29 de septiembre, de carreteras, a los efectos de protección del dominio público viario, y para la determinación de las limitaciones a la propiedad de los terrenos colindantes a las vías de la Red de Carreteras del Estado, dentro de las zonas de protección de la carretera no se podrán realizar obras o instalaciones, ni se permitirán más usos o servicios que aquellos que sean compatibles con la seguridad viaria, y con las previsiones y la adecuada explotación de la carretera. En la zona de servidumbre no podrán realizarse obras o instalaciones ni se permitirán más usos que aquellos que sean compatibles con la seguridad viaria y la adecuada explotación de la vía. Será en todo caso de dominio público el terreno ocupado por los apoyos de los puentes y viaductos y la totalidad de sus cimentaciones, y además la franja de terreno que sea preciso excavar a su alrededor para su construcción con una anchura de 1 metro como mínimo, salvo excepciones debidamente justificadas. La ubicación de cualquier tipo de edificación respecto de la carretera N-430 deberá ajustarse a lo dispuesto en el artículo 33 Zona de limitación a la edificabilidad de la Ley 37/2015, de 29 de septiembre, de carreteras. Cualquier tipo de actuación, incluso modificación de las existentes, que se realice en terrenos ubicados dentro de las zonas de protección de la carretera N-430, definidas en los artículos 28 y siguientes de la Ley 37/2015, de 29 de septiembre, de carreteras, requerirá la preceptiva autorización de la Demarcación de Carreteras del Estado en Extremadura. La explotación del campamento deberá observar todas las condiciones generales o específicas necesarias para evitar que se desarrollen obras, usos



o actuaciones que puedan producir molestias o peligros a la circulación, que puedan afectar a la adecuada explotación de la vía, o que puedan perjudicar a las características medioambientales del entorno de la carretera.

Por tratarse de una zona próxima a una vía perteneciente a la Red de Carreteras del Estado, la edificación residencial y la asimilada a la misma en lo relativo a zonificación e inmisión acústicas conforme a la legislación vigente en materia de ruido, estarán sometidas, con independencia de su distancia de separación con respecto a la carretera, a las restricciones que resulten del establecimiento de las zonas de servidumbre acústica que se definan como consecuencia de los mapas o estudios específicos de ruido realizados por el Ministerio de Transportes y Movilidad Sostenible, y de su posterior aprobación tras el correspondiente procedimiento de información pública (artículo 33 de la Ley 37/2015, de 29 de septiembre, de carreteras).

En los sectores del territorio gravados por servidumbres acústicas se podrán establecer limitaciones para determinados usos del suelo, actividades, instalaciones o edificaciones, con la finalidad de, al menos, cumplir los valores límites de inmisión establecidos para aquéllos, indicados en el Real Decreto 1367/2007, de 19 de octubre, por el que se desarrolla la Ley 37/2003, de 17 de noviembre, del Ruido, en lo referente a zonificación acústica, objetivos de calidad y emisiones acústicas.

Los medios de protección acústica que resulten necesarios serán ejecutados con cargo a los promotores de los desarrollos.

En el caso de instalaciones fotovoltaicas o similares, para garantizar la seguridad viaria de la Carretera N-430, el promotor deberá presentar un estudio que evalúe en las distintas épocas del año, la posibilidad de que las placas a instalar produzcan hipotéticos deslumbramientos en función de la orientación de las mismas, de su tipo de seguimiento, y de la posición relativa de las placas con respecto a la carretera. De dicho estudio se derivará la necesidad, en su caso, de adoptar medidas específicas para paliar tales efectos de deslumbramiento sobre la carretera, si estos se produjeran, las medidas deberán ser implantadas a su costa por el promotor, sin que ello se derive derecho a indemnización alguna.

Se deben establecer las medidas necesarias para asegurar que las actividades realizadas sean compatibles con el normal funcionamiento de las carreteras del Estado, en especial aquellas que puedan producir deslumbramientos, humo, vapores, polvo, olores y otras sustancias volátiles que pudieran invadir las calzadas y reducir la visibilidad a los usuarios.

Si como consecuencia de la adecuación y puesta en servicio del "Campamento público de turismo (CPT) de Puerto Peña" en Talarrubias, se produjera un cambio de uso en el acceso

existente en el pk167 de la carretera N-430, por servir a actividades que por su naturaleza pudieran generar un volumen de utilización o el empleo de un vehículo patrón que pudiera afectar negativamente, de forma cualitativa o cuantitativa, a la correcta explotación de la carretera, el promotor deberá presentar un estudio de tráfico y, en caso de una afección significativa, una propuesta de mejora de las características geométricas del acceso existente necesarias para mantener inalterado el nivel de servicio y de seguridad viaria de la Carretera N-430.

En este tramo de la carretera N-430 la Intensidad Media Diaria (IMD) es de 1.884 vehículos con un porcentaje de vehículos pesados del 49 por ciento (fuente: Dirección General de Carreteras. Año 2023). La nueva instalación de cualquier tipo de cartel, rótulo o anuncio en la zona deberá cumplir con lo establecido en la citada Ley de carreteras y en el Reglamento General de carreteras, especialmente los que se pretendan ubicar dentro de las mencionadas zonas de protección de la N-430 o en su zona de influencia definida reglamentariamente.

3. Análisis de expediente.

Una vez analizada la documentación que obra en el expediente, y considerando las respuestas recibidas a las consultas practicadas, se realiza el siguiente análisis para determinar la necesidad de sometimiento del proyecto al procedimiento de evaluación de impacto ambiental ordinaria previsto en la subsección 1.ª de la sección 2.ª del capítulo VII, del título I, según los criterios del anexo X, de la Ley 16/2015, de 23 de abril, de protección ambiental de la Comunidad Autónoma de Extremadura.

3.1. Características del proyecto.

- a) El tamaño del proyecto. El proyecto objeto de estudio consiste en la adecuación y puesta en servicio de un campamento turístico actualmente en estado de abandono que contará con una capacidad para 78 parcelas de acampada y 6 cabañas de 4 personas cada una. Consta de restaurante-cafetería con una ocupación de 50 personas, recepción, supermercado, vivienda del responsable, aseos y zonas recreativas (piscina, juego de niños y pista deportiva). El recinto tiene una superficie total de 19.208 m².
- b) La acumulación con otros proyectos. La parcela afectada por el proyecto no cuenta en el entorno con una acumulación de proyectos que puedan generar efectos negativos sobre el medio ambiente.
- c) La utilización de recursos naturales. El principal recurso natural utilizado para el presente proyecto es el suelo, que ya se encuentra ocupado por el antiguo campamento, no se va a ampliar superficie. Otro recurso natural utilizado será el agua utilizada por los usuarios de las instalaciones, así como la energía que procederá de

fuentes renovables mediante la instalación de placas fotovoltaicas y de instalaciones de aerotermia para la producción de energía de los diferentes edificios y sistemas de instalaciones.

- d) La generación de residuos. Durante la fase de construcción, la generación de residuos provendrá principalmente de los movimientos de tierra, realización de zanjas y residuos de la construcción y demolición, etc. Durante la fase de explotación, se generarán residuos asimilables a urbanos, y, aguas residuales urbanas que se tratarán en la EDAR prevista dentro de las propias instalaciones.
- e) Contaminación y otros inconvenientes. Durante la fase de construcción del proyecto puede verse afectada la calidad del aire por la emisión de partículas de polvo y emisiones gaseosas a la atmósfera y generación de ruido, producidos por el funcionamiento de la maquinaria, que debido al tipo de actividad y tamaño del proyecto no será significativo. También podría producirse contaminación del suelo y agua por derrames accidentales de tipo indirecto, los cuales se disminuirán tomando las medidas correctoras y preventivas indicadas en este informe. No se prevén riesgos de contaminación por el tipo de actividad en la fase de explotación.
- f) Riesgos de accidentes graves y/o catástrofes. Analizada la vulnerabilidad del proyecto ante riesgos de accidentes graves o de catástrofes, el riesgo de que se produzcan es mínimo o casi inexistente en caso de ocurrencia de los mismos.

En este sentido hay que puntualizar que, aparte de la propia red de hidrantes que se instalará en el recinto para su uso en caso de incendio, el recinto tiene una red de hidrantes externa ya instalada.

3.2. Ubicación del proyecto.

3.2.1. Descripción del lugar.

Las actuaciones que contempla el proyecto se circunscriben a la parcela 30 del polígono 37 de Talarrubias que se corresponde con el campamento turístico de la Junta de Extremadura denominado "Puerto Peña", situado en el término municipal de Talarrubias, a 19 km del municipio y a 71 km de la localidad de Don Benito.

El principal acceso a la zona de obras es a través del camino propio que lleva al centro de interpretación y al campamento turístico, que parte de la salida 167 de la carretera nacional N-430.

El área afectada por el proyecto se desarrolla dentro de la ZEPA/ZEC "Embalse de Orellana y Sierra de Pela", pero sin salir de los límites del actual campamento turístico. La

zona por tanto se encuentra transformada en su totalidad por el antiguo campamento turístico. La Dirección General de Bibliotecas, Archivos y Patrimonio Cultural no ha puesto de manifiesto la existencia de patrimonio arqueológico conocido.

3.2.2. Alternativas.

El documento ambiental ha realizado un análisis de las siguientes alternativas:

Alternativa 0. No actuación. No puede llevarse a cabo la actividad de campamento turístico, por el deficiente mantenimiento de las instalaciones, lo que impide su correcto funcionamiento.

Alternativa 1. Realización de las mínimas actuaciones necesarias para restablecer la actividad del campamento turístico pudiendo cumplir las normas actuales y mejorando la eficiencia energética, la accesibilidad y reduciendo su impacto ambiental en su operación.

Alternativa 2. Realizar una reforma completa del área afectada por el campamento.

Alternativa elegida. El promotor ha elegido la alternativa 1, redactando el proyecto teniendo en cuenta la alternativa de las mínimas actuaciones para poder poner en servicio el campamento.

3.3. Características del potencial impacto.

— Red Natura 2000 y Áreas Protegidas.

La zona de actuación se encuentra incluida dentro de la Red de Áreas Protegidas de Extremadura (Red Natura 2000 y Red de Espacios Naturales Protegidos de Extremadura), en la Zona de Especial Protección para las Aves (ZEPA) "Embalse de Orellana y Sierra de Pela" y la Zona de Especial Conservación (ZEC) "Embalse de Orellana y Sierra de Pela". Según la zonificación establecida en el Plan Rector de Uso y Gestión de la ZIR "Embalse de Orellana y Sierra de Pela", aprobado por Orden de 28 de diciembre de 2012, el camping se encuentra en Zona de Uso General. Tal y como indica el Servicio de Conservación de la Naturaleza y Áreas Protegidas en su informe, la fase más relevante correspondería a la ejecución de los movimientos de tierra para la dotación de los nuevos servicios complementarios a los existentes, los cuales se desarrollan en zonas ya muy antropizadas, actual zona de camping, por lo que su repercusión sobre los valores ambientales de la zona resulta aún menor, considerando que el proyecto con la aplicación de las medidas preventivas y correctoras propuestas no es susceptible de causar de forma significativa degradaciones sobre los hábitats, ni alteraciones sobre las especies por las que se han declarado los

lugares de la Red Natura 2000, objeto del presente informe, resultando compatible con los planes de protección vigentes de las especies presentes.

— Sistema hidrológico y calidad de las aguas.

Según la Confederación Hidrográfica del Guadiana la zona de actuación ocuparía la zona de policía del embalse de Orellana (río Guadiana), que constituye el DPH del Estado, definido en el artículo 2 del Real Decreto Legislativo 1/2001, por el que se aprueba el texto refundido de la Ley de Aguas. Consta en dicha Confederación que el promotor con fecha 23/02/2024, solicitó autorización administrativa para la construcción de edificaciones en zona de policía del río Guadiana.

Con respecto al abastecimiento de agua no se han cuantificado las necesidades hídricas totales de la actividad. Dado que ya existe un derecho de agua en la parcela afectada, el promotor deberá solicitar la modificación de características de la citada concesión para incluir el uso abastecimiento y, en su caso, aumentar volumen, de manera que el derecho pudiera amparar la totalidad de los usos de agua que se pretenden llevar a cabo.

En cuanto al vertido al dominio público hidráulico la actuación dispone de autorización de vertido de aguas residuales. Asimismo, se está tramitando la revisión de la citada autorización de vertido.

— Suelos.

El impacto principal del proyecto sobre este factor en la fase de construcción será el ocasionado por los movimientos de tierra llevados a cabo, que para el presente proyecto serán de poca entidad, la construcción de los nuevos bungalows y la ejecución de zanjas para las nuevas canalizaciones previstas ocasionarán los mayores efectos sobre el suelo, si bien, tratándose del área ya ocupada por el antiguo camping no resultarán significativos. Los impactos producidos sobre el suelo en la fase de funcionamiento serán la ocupación del mismo por los pavimentos, así como posibles derrames accidentales. Aplicando las correspondientes medidas, estas afecciones no deberían ser significativas.

— Fauna.

Los efectos sobre la fauna pueden venir derivados de las molestias por la contaminación acústica, principalmente durante la fase de obras. Dado que ya existe un camping en la misma ubicación, la mayor parte de las instalaciones ya se encuentran ejecutadas y se propone la adecuación de aquellas que se encuentran degradadas por lo que las molestias generadas serán de poca envergadura.

El Servicio de Conservación de la Naturaleza y Áreas Protegidas, ha indicado que el proyecto resulta compatible con los planes de protección vigentes de las especies presentes.

— Vegetación.

El Servicio de Conservación de la Naturaleza y Áreas Protegidas, no ha puesto de manifiesto la existencia de flora protegida ni la existencia de hábitats naturales de interés comunitario, y dadas las características del ámbito de aplicación del proyecto, se considera un impacto sobre dicho factor poco significativo.

— Paisaje.

La principal afección negativa que se producirá sobre el paisaje será la modificación puntual de la morfología del área marcada por la actuación, especialmente la zona donde se realizarán las obras. Dado que el paisaje está ya alterado por la existencia del camping y no existen variaciones en el ámbito de actuación se considera un impacto paisajístico compatible, no obstante, se establecerán las medidas necesarias para que sea poco significativo.

— Calidad del aire, ruido y contaminación lumínica.

Sobre la calidad del aire y el ruido, el mayor impacto se producirá durante la fase de construcción, por la maquinaria, movimientos de tierras y acciones constructivas, que desaparecerá cuando concluyan las obras. Durante la fase operativa, se producirá este tipo de afección sobre todo vinculada al tránsito de vehículos y personas. Se considera que esta afección será poco significativa, no obstante, se aplican medidas para evitarlo y/o minimizarlo.

— Patrimonio arqueológico y dominio público.

El proyecto no conlleva afección sobre el patrimonio arqueológico conocido. En todo caso, será de estricto cumplimiento la medida contemplada en el artículo 54 de la Ley 2/1999, de 29 de marzo, relativa a los hallazgos casuales.

El proyecto se sitúa en la margen derecha de la carretera N-430 de Badajoz a Valencia por Almansa, en las inmediaciones del pk 168+130. Parte de las instalaciones se localizan dentro de las zonas de protección de la carretera siguientes: de dominio público, de servidumbre, de afección y de limitación a la edificabilidad, definidas en los artículos 29, 31, 32 y 33 de la Ley 37/2015, de 29 de septiembre, de carreteras.

— Consumo de recursos y cambio climático.

Los recursos consumidos por el proyecto son la ocupación del suelo, ya realizada previamente, y el agua utilizada por los usuarios de las instalaciones, considerándose que la afección ocasionada por el consumo de recurso hídrico será poco significativa. El proyecto no contribuye al aumento significativo del cambio climático, ni en la fase de construcción ni en la fase de explotación.

— Medio socioeconómico.

El impacto en el medio socioeconómico será positivo directa e indirectamente, ya que se diversifica la actividad económica del entorno y el acceso a la misma. Contribuye además al fomento del turismo en el entorno y supondrá la creación de empleo para dar servicio a las instalaciones.

— Sinergias.

Del análisis efectuado al proyecto, no se prevé que pudieran surgir sinergias de los impactos ambientales provocados por la actividad objeto del proyecto, con otras actividades desarrolladas en el entorno del mismo.

— Vulnerabilidad del proyecto.

El promotor incluye el apartado "vulnerabilidad del proyecto ante riesgos de accidentes graves" en el documento ambiental, de conformidad con lo estipulado en la Ley 9/2018, de 5 de diciembre, por la que se modifica la Ley 21/2013, de 9 de diciembre, de evaluación ambiental.

En conclusión, se trata de una actividad que no tiene efectos adversos significativos sobre el medio ambiente, siempre que se apliquen las medidas recogidas en el apartado 4 "Condiciones y medidas para prevenir, corregir y compensar los efectos sobre el medioambiente". Igualmente, el proyecto no afecta a espacios de la Red Natura 2000. Por ello, del análisis técnico se concluye que no es preciso someter el proyecto a evaluación de impacto ambiental ordinaria.

4. Condiciones y medidas para prevenir, corregir y compensar los efectos sobre el medio ambiente.

a. Condiciones de carácter general.

- Deberán cumplirse todas las medidas protectoras, correctoras y compensatorias descritas en el documento ambiental, en tanto no entren en contradicción con el condicionado del presente informe.



- Se informará a todo el personal implicado en la ejecución de este proyecto del contenido del presente informe de impacto ambiental, de manera que se ponga en su conocimiento las medidas que deben adoptarse a la hora de realizar los trabajos. Asimismo, se dispondrá de una copia del presente informe en el lugar donde se desarrollen los trabajos.
- Cualquier modificación del proyecto original deberá ser comunicada al órgano ambiental. Dichas modificaciones no podrán llevarse a cabo hasta que éste no se pronuncie sobre el carácter de la modificación, al objeto de determinar si procede o no someter nuevamente el proyecto al trámite ambiental oportuno.
- En lo referente a la prevención de incendios forestales, la instalación resultante del proyecto tendrá la consideración de "Lugar Vulnerable", a efectos de lo previsto en el artículo 24 del Decreto 260/2014, de 2 de diciembre, por lo que la persona titular de éste tendrá la obligación de contar con Memoria Técnica de Prevención (MTP). La formalización de este instrumento de prevención se realiza mediante solicitud de aprobación de la MTP de dicho lugar vulnerable de conformidad con el capítulo III del título II, y título III, de la Orden de 24 de octubre de 2016, Técnica del Plan de Prevención de Incendios Forestales en la Comunidad Autónoma de Extremadura (PREIFEX).
- Se notificará a la Dirección General de Sostenibilidad el inicio de los trabajos. Esta notificación se realizará un mes antes del inicio de las obras.
- Si durante la fase de construcción o explotación del proyecto se detectara la presencia de alguna especie incluida en el Catálogo Regional de Especies Amenazadas de Extremadura (Decreto 37/2001; DOE n.º 30, de 13 de marzo) que pudiera verse afectada por el mismo, se estará a lo dispuesto al equipo técnico de la Dirección General de Sostenibilidad, previa comunicación de tal circunstancia.
- Las afecciones sobre dominio público hidráulico, vías pecuarias, carreteras, caminos públicos u otras infraestructuras y servidumbres existentes u otras afecciones, deberán contar con las autorizaciones y permisos de ocupación pertinentes, en base al cumplimiento de la normativa sectorial vigente en dichas materias.
- Respecto a la ubicación y construcción, se atenderá a lo establecido en la normativa urbanística, correspondiendo al Ayuntamiento de Talarrubias, las competencias en estas materias.
- Dado que la zona de actuación ocuparía la zona de policía del embalse de Orellana (río Guadiana), se estará a lo dispuesto en la resolución del expediente de autori-



zación administrativa para la construcción de edificaciones en zona de policía del río Guadiana (referencia: OBMA 036/24).

- El promotor deberá solicitar ante la Comisaría de Aguas de la Confederación Hidrográfica del Guadiana, la modificación de características de la concesión de aguas superficiales (CONC 28/96), para incluir el uso abastecimiento y en su caso, aumentar volumen, de manera que el derecho pudiera amparar la totalidad de los usos de agua que se pretenden llevar a cabo.
- Dado que el proyecto se sitúa en la margen derecha de la carretera N-430 de Badajoz a Valencia por Almansa, en las inmediaciones del pk 168+130 y que parte de las instalaciones se localizan dentro de las zonas de protección de la carretera siguientes: de dominio público, de servidumbre, de afección y de limitación a la edificabilidad, definidas en los artículos 29, 31, 32 y 33 de la Ley 37/2015, de 29 de septiembre, de carreteras, deberán tenerse en cuenta todas las medidas incluidas en el informe emitido por la Demarcación de Carreteras del Estado en Extremadura, cuyo contenido se recoge en el apartado 2 del presente informe de impacto ambiental.
- Cualquier tipo de actuación, incluso modificación de las existentes, que se realice en terrenos ubicados dentro de las zonas de protección de la carretera N-430, definidas en los artículos 28 y siguientes de la Ley 37/2015, de 29 de septiembre, de carreteras, requerirá la preceptiva autorización de la Demarcación de Carreteras del Estado en Extremadura.
- Cumplimiento de la Ley 7/2022, de 8 de abril, de residuos y suelos contaminados para una economía circular.
- Se cumplirá con la normativa de ruidos, el Decreto 19/1997, de 4 de febrero, de Reglamentación de Ruidos y Vibraciones de Extremadura y Real Decreto 1367/2007, de 19 de octubre, por el que se desarrolla la Ley 37/2003, de 17 de noviembre, del Ruido, en lo referente a zonificación acústica, objetivos de calidad y emisiones acústicas.
- En caso de que se prevea el vallado perimetral de instalaciones, deberá solicitarse atendiendo a lo dispuesto en el Decreto 226/2013, de 3 de diciembre, por el que se regulan las condiciones para la instalación, modificación y reposición de los cerramientos cinagéticos y no cinagéticos en la Comunidad Autónoma de Extremadura.

b. Medidas en fase de construcción.

- Se utilizarán los accesos existentes para la realización de los trabajos, minimizando la entrada de máquinas o vehículos de transporte de materiales en los lugares natu-



rales y evitando establecer en ellos los parques de maquinaria o material de rechazo y acopios.

- Se procederá a la restitución morfológica y descompactación de los terrenos afectados por las obras y explanaciones previstas, principalmente mediante el aporte de tierra vegetal, previamente apartada y acopiada en las fases iniciales de obra.
- No se acumularán tierras, escombros, ni cualquier otro material de obra o residuo interfiriendo en la red natural de drenaje, para evitar su arrastre al lecho de un cauce en el caso de lluvia o escorrentía superficial.
- Los movimientos de tierra serán los estrictamente necesarios, se asegurará la estabilidad de los taludes reduciendo sus pendientes, y deberá existir una planificación de los drenajes de las aguas pluviales y escorrentías.
- Tras las obras, retirar los residuos no biodegradables generados, los cuales serán gestionados según las disposiciones establecidas en la Ley 7/2022, de 8 de abril, de residuos y suelos contaminados para una economía circular.
- Se eliminarán los elementos vegetales imprescindibles para la ejecución de las actuaciones; los necesarios que resulten directamente afectados por la superficie de ocupación de las infraestructuras proyectadas. Se pondrá especial cuidado en no dañar las especies arbóreas autóctonas mediterráneas y de ribera. En caso de necesitar la corta de algún pie se comunicará previamente al órgano con competencias en materia forestal.
- Respecto al parque de maquinaria, a utilizar para la realización de las distintas unidades de obra, puede generar residuos líquidos peligrosos susceptibles de contaminación de aguas subterráneas y superficiales, como pueden ser aceites y otros compuestos. Se recomienda una gestión adecuada de estos residuos que evite la contaminación de las aguas. En todo caso se cumplirá la normativa relativa a residuos.
- Los residuos de construcción y demolición (RCD) que se generen durante la ejecución del proyecto, se deberán separar adecuadamente y entregar a una planta de reciclaje autorizada para su tratamiento, cumpliendo en todo caso lo establecido en el Real Decreto 105/2008, de 1 de febrero, por el que se regula la producción y gestión de los residuos de construcción y demolición, y en el Decreto 20/2011, de 25 de febrero, por el que se establece el régimen jurídico de la producción, posesión y gestión de los residuos de construcción y demolición en la Comunidad Autónoma de Extremadura.
- Se tendrá en cuenta la medida correctora, contemplada en el artículo 54 de la Ley 2/1999 de Patrimonio Histórico y Cultural de Extremadura: "Si durante la ejecución



de la obras se hallasen restos u objetos con valor arqueológico, el promotor y/o la dirección facultativa de la misma paralizarán inmediatamente los trabajos, tomarán las medidas adecuadas para la protección de los restos y comunicarán su descubrimiento en el plazo de cuarenta y ocho horas a la Consejería de Cultura, Turismo, Jóvenes y Deporte”.

c. Medidas en fase de explotación.

- Residuos. Los residuos generados en el desarrollo de la actividad deberán ser gestionados conforme a lo establecido en la Ley 7/2022, de 8 de abril, de residuos y suelos contaminados para una economía circular.
- Gestión de aguas residuales. Se estará a lo dispuesto en la revisión de la autorización de vertido de aguas residuales con referencia VI-034/92-BA REV1 y las condiciones impuestas en la misma, cuya resolución corresponderá a la Confederación Hidrográfica del Guadiana.

d. Medidas de integración paisajística.

- Adecuada integración paisajística de cualquier edificación, construcción y/o instalación proyectada (colores naturales, evitar materiales reflectantes como galvanizados en depósitos, cubiertas, etc.), justificando su adecuación a las características naturales y culturales del paisaje, respetándose respetarse el campo visual y la armonía del conjunto.
- Se crearán y/o mantendrán pantallas vegetales, implantando especies arbóreas y/o arbustivas autóctonas alrededor de las edificaciones, a fin de minimizar el impacto paisajístico y de conseguir un entorno más naturalizado que el existente en la actualidad. Las plantaciones se realizarán en bosquetes, evitándose formas y marcos regulares.
- Las plantas a utilizar deberán estar libres de agentes patógenos y provenir de vivero certificado.
- Se asegurará el éxito de las plantaciones, para lo cual se realizará un mantenimiento adecuado, así como la reposición de las marras que fueran necesarias. Se realizarán los oportunos riegos de apoyo durante los primeros años de la plantación.
- Bajo ningún concepto se implantarán especies catalogadas como invasoras, recogidas en el Real Decreto 630/2013, de 2 de agosto, por el que se regula el Catálogo español de especies exóticas invasoras. Queda prohibida la introducción de cualquier



especie del Catálogo Español de Especies Exóticas Invasoras, ni ejecutar actuaciones o comportamientos destinados al fomento de las especies incluidas en el catálogo. A continuación, se describen las especies de flora recogidas en el Catálogo Español de Especies Exóticas Invasoras al objeto de conocerlas:

https://www.miteco.gob.es/es/biodiversidad/temas/conservacionde-especies/especies_exoticas-invasoras/ce_eei_flora.aspx

e. Medidas a aplicar al final de la actividad.

- El objetivo de la restauración será que los terrenos recuperen su aptitud original.
- Si una vez finalizada la actividad se pretendiera adaptar las instalaciones para otro uso distinto, éstas deberán adecuarse al nuevo uso. Dicha modificación deberá contar con todos los informes y autorizaciones exigibles en su caso.

f. Programa de vigilancia y seguimiento ambiental.

- La actividad será sometida a inspección, vigilancia y control a efectos de comprobar que se realice según las condiciones recogidas en este informe, a fin de analizar, determinar y asegurar la eficacia de las medidas establecidas, así como de verificar la exactitud y corrección de la evaluación ambiental realizada.
- El promotor deberá realizar una labor de seguimiento ambiental de la actividad, en la que se verificará la adecuada aplicación de las medidas incluidas en el informe de impacto ambiental.
- Cualquier incidencia ambiental destacada deberá ser comunicada a la autoridad ambiental a la mayor brevedad posible, emitiendo un informe con la descripción de la misma, de las medidas correctoras aplicadas y de los resultados finales observados.
- En base a la vigilancia ambiental practicada a la actividad se podrán exigir medidas correctoras suplementarias para corregir las posibles deficiencias detectadas, así como otros aspectos relacionados con el seguimiento ambiental no recogidos inicialmente.

Teniendo en cuenta todo ello, así como la no afección del proyecto a espacios de la Red Natura 2000, esta Dirección General de Sostenibilidad, a propuesta del Servicio de Prevención, Calidad Ambiental y Cambio Climático, resuelve, de acuerdo con la evaluación de impacto ambiental simplificada practicada conforme a lo previsto en la subsección 2.ª de la sección 2.ª del capítulo VII del título I, tras el análisis realizado con los criterios del anexo X de la Ley 16/2015, de 23 de abril, de protección ambiental de la Comunidad Autónoma de Extremadura, que no es previsible que el proyecto de adecuación y puesta en servicio del "Campamento



público de turismo Puerto Peña”, vaya a producir impactos adversos significativos sobre el medio ambiente, por lo que no se considera necesario someter el proyecto al procedimiento de evaluación de impacto ambiental ordinaria.

El informe de impacto ambiental perderá su vigencia y cesará en la producción de los efectos que le son propios si, una vez publicado en el Diario Oficial de Extremadura, no se hubiera procedido a la autorización del proyecto en el plazo de cuatro años desde su publicación.

Su condicionado podrá ser objeto de revisión y actualización por parte del órgano ambiental cuando:

- Se produzca la entrada en vigor de nueva normativa que incida sustancialmente en el cumplimiento de las condiciones fijadas en el mismo.
- Cuando durante el seguimiento del cumplimiento del mismo se detecte que las medidas preventivas, correctoras o compensatorias son insuficientes, innecesarias o ineficaces.

De conformidad con lo dispuesto en el artículo 76.6 de la Ley 16/2015, de 23 de abril, de protección ambiental de la Comunidad Autónoma de Extremadura, el informe de impacto ambiental no será objeto de recurso alguno, sin perjuicio de los que, en su caso, procedan en vía administrativa o judicial frente al acto, en su caso, de autorización del proyecto.

El informe de impacto ambiental será objeto de publicación en el Diario Oficial de Extremadura y en la página web de la Consejería de Agricultura, Ganadería y Desarrollo Sostenible (<http://extremambiente.juntaex.es/>).

El presente informe de impacto ambiental se emite a los solos efectos ambientales y en virtud de la legislación específica vigente, sin perjuicio de aquellas otras autorizaciones sectoriales o licencias que sean necesarias para la ejecución del proyecto.

Mérida, 31 de mayo de 2024.

El Director General de Sostenibilidad,
GERMÁN PUEBLA OVANDO

• • •





CONSEJERÍA DE EDUCACIÓN, CIENCIA Y FORMACIÓN PROFESIONAL

RESOLUCIÓN de 3 de junio de 2024, de la Consejera, relativa a la autorización de las correspondientes convocatorias de plazas derivadas de la Oferta de Empleo Público de la Universidad de Extremadura correspondiente al año 2023. (2024061992)

Vista la propuesta de la Directora General de Universidad, relativa a la autorización de las correspondientes convocatorias de plazas derivadas de la Oferta de Empleo Público de la Universidad de Extremadura correspondiente al año 2023, en virtud de lo solicitado por la Gerencia de la Universidad de Extremadura con fecha de registro de 20 de marzo de 2024,

ANTECEDENTES DE HECHO

Primero. El Real Decreto Legislativo 5/2015, de 30 de octubre, por el que se aprueba el texto refundido de la Ley del Estatuto Básico del Empleado Público, en los apartados 1 y 2 del artículo 70, establece que las necesidades de recursos humanos, con asignación presupuestaria, que deban proveerse mediante la incorporación de personal de nuevo ingreso, serán objeto de la Oferta de Empleo Público.

Segundo. En este orden, y con carácter básico, el artículo 20.Dos.3.I) de la Ley 31/2022, de 23 de diciembre, de Presupuestos Generales del Estado para el año 2023, posibilita la aplicación de una tasa de reposición de efectivos del 120 por ciento para el personal de administración y servicios de las Universidades, respetando las disponibilidades presupuestarias del capítulo I de los correspondientes presupuestos de gastos, en tanto sean autorizadas las correspondientes convocatorias previa la acreditación de que no afecta al cumplimiento de los objetivos de estabilidad presupuestaria establecidos para la correspondiente Universidad, ni de los demás límites fijados en la Ley Orgánica 2/2012, de 27 de abril, de Estabilidad Presupuestaria y Sostenibilidad Financiera.

Tercero. A estas previsiones legales se acoge lo dispuesto en el artículo 26 de las Normas de Ejecución del Presupuesto de la Universidad de Extremadura para 2023 en todo lo que afecta al personal de administración y servicios de la Universidad de Extremadura. Por otro lado, el artículo 207.2 de los vigentes Estatutos de la Universidad de Extremadura, aprobados por Decreto 65/2003, de 8 de mayo, vincula la convocatoria de las pruebas selectivas de acceso a plazas vacantes de personal de administración y servicios a las efectivamente comprometidas en la Oferta de Empleo de la Universidad de Extremadura.

Cuarto. La Oferta de Empleo Público que habitualmente realiza la Universidad "constituye el instrumento del que dispone la Administración para programar las necesidades de personal y



así contribuir al logro de los objetivos de racionalización de los recursos humanos. La publicación de la oferta permitirá proceder a la convocatoria de los procesos necesarios para seleccionar a los empleados públicos debidamente capacitados para cubrir los puestos de trabajo, con sujeción a los principios constitucionales de igualdad, mérito y capacidad, así como a los de publicidad de las convocatorias y sus bases, el de transparencia, imparcialidad y profesionalidad de los miembros de los órganos de selección, independencia y discrecionalidad técnica en la actuación de los mismos, adecuación entre el contenido de los procesos selectivos y las funciones o tareas a desarrollar, y agilidad, sin perjuicio de la objetividad, en los procesos de selección”.

Quinto. Con fecha 30 de mayo de 2024 la Directora General de Universidad emite propuesta a la Consejera de Educación, Ciencia y Formación Profesional relativa a la autorización de las correspondientes convocatorias de plazas derivadas de la Oferta de Empleo Público de la Universidad de Extremadura correspondiente al año 2023, en virtud de lo solicitado por la Gerencia de la Universidad de Extremadura con fecha 20 de marzo de 2024. Previamente, la Mesa Negociadora, el día 7 de noviembre de 2023, fijó los criterios generales que conforman la Oferta de Empleo Público y su concreción. Asimismo, se remitieron al Consejo de Gobierno de la Universidad, aprobándose en la sesión del mismo celebrada con fecha 30 de noviembre de 2023.

FUNDAMENTOS DE DERECHO

Primero. El Estatuto de Autonomía de Extremadura, en su redacción dado por la Ley Orgánica 1/2011, de 28 de enero, atribuye en su artículo 10.1.5 a la Comunidad Autónoma la competencia sobre: “Universidades públicas y privadas. En particular, la programación y creación de centros públicos, la autorización de los privados, la aprobación definitiva de sus estatutos y normas de funcionamiento, los procedimientos de acceso, el régimen retributivo y la regulación de los títulos propios, así como la financiación de las públicas y el régimen de control, fiscalización y examen de sus cuentas”.

Segundo. Mediante el Real Decreto 634/1995, de 21 de abril, se realiza el traspaso de funciones y servicios de la Administración del Estado a la Comunidad Autónoma de Extremadura en materia de Universidades. En este marco, estas competencias quedan atribuidas a la Consejería de Educación, Ciencia y Formación Profesional de conformidad con lo establecido por el Decreto de la Presidenta 16/2023, de 20 de julio, por el que se modifican la denominación y las competencias de las Consejerías que conforman la Administración de la Comunidad Autónoma de Extremadura (DOE núm. 140, de 21 de julio).

Tercero. El Real Decreto Legislativo 5/2015, de 30 de octubre, por el que se aprueba el texto refundido de la Ley del Estatuto Básico del Empleado Público, en el apartado primero de su



artículo 70 indica que: "Las necesidades de recursos humanos, con asignación presupuestaria, que deban proveerse mediante la incorporación de personal de nuevo ingreso serán objeto de la Oferta de Empleo Público, o a través de otro instrumento similar de gestión de la provisión de las necesidades de personal, lo que comportará la obligación de convocar los correspondientes procesos selectivos para las plazas comprometidas y hasta un diez por cien adicional, fijando el plazo máximo para la convocatoria de los mismos. En todo caso, la ejecución de la oferta de empleo público o instrumento similar deberá desarrollarse dentro del plazo improrrogable de tres años".

Asimismo, el apartado segundo del mismo artículo señala que: "La Oferta de empleo público o instrumento similar, que se aprobará anualmente por los órganos de Gobierno de las Administraciones Públicas, deberá ser publicada en el Diario Oficial correspondiente".

Cuarto. La Ley 31/2022, de 23 de diciembre, de Presupuestos Generales del Estado para el año 2023, en relación a la oferta de empleo público u otro instrumento similar de gestión de la provisión de necesidades de personal introduce en el apartado Tres.3 de su artículo 20 que: "la validez de la tasa autorizada estará condicionada, de acuerdo con el artículo 70 del EBEP:

- a) A que las plazas se incluyan en una Oferta de Empleo Público que deberá ser aprobada por los órganos de Gobierno de las Administraciones Públicas y publicarse en el Boletín Oficial de la Provincia, de la Comunidad Autónoma o, en su caso, del Estado, antes de la finalización de cada año.
- b) A que la convocatoria de las plazas se publique en el Diario oficial de la Provincia, Comunidad Autónoma o, en su caso, del Estado, debiendo asegurar su ejecución en el plazo máximo de tres años.

Las plazas no cubiertas durante la ejecución de una convocatoria podrán convocarse nuevamente siempre que no hayan transcurrido más de tres años desde la publicación de la Oferta de Empleo Público que las hubiera autorizado. La nueva convocatoria deberá identificar las plazas que proceden de convocatorias anteriores y la oferta a la que corresponden. Esta previsión será aplicable a las convocatorias de procesos selectivos derivadas de Ofertas de ejercicios anteriores a 2023, incluidas las que ya hayan sido publicadas".

Quinto. Por todo ello, siguiendo las estipulaciones contenidas en la Ley 31/2022, de 23 de diciembre, de Presupuestos Generales del Estado para el año 2023, la aprobación de la correspondiente Oferta de Empleo Público queda sometida a las siguientes condiciones:

1. Habrá de atenderse, en todo caso, a las disponibilidades presupuestarias del capítulo I del presupuesto de gastos.



2. La tasa de reposición se fijará hasta un máximo del 120 por ciento para las plazas de personal técnico, de gestión y de administración y servicios de las Universidades, regulados en el artículo 89 de la Ley Orgánica 2/2023, de 22 de marzo, del Sistema Universitario, siempre que por parte de las Administraciones Públicas de las que dependan se autoricen las correspondientes convocatorias.
3. Para calcular la tasa de reposición de efectivos el porcentaje de tasa máximo autorizado se aplicará sobre la diferencia entre el número de empleados fijos que, durante el ejercicio presupuestario anterior, dejaron de prestar servicios y el número de empleados fijos que se hubieran incorporado en el referido ejercicio, por cualquier causa, excepto los procedentes de ofertas de empleo público, o reingresado desde situaciones que no conlleven la reserva de puestos de trabajo. A estos efectos, se computarán los ceses por jubilación, retiro, fallecimiento, renuncia, declaración en situación de excedencia sin reserva de puesto de trabajo, pérdida de la condición de funcionario de carrera o la extinción del contrato de trabajo, o en cualquier otra situación administrativa que no suponga la reserva de puesto de trabajo o la percepción de retribuciones con cargo a la Administración en la que se cesa. Igualmente, se tendrán en cuenta las altas y bajas producidas por los concursos de traslados a otras Administraciones Públicas.
4. La validez de la tasa autorizada estará condicionada, de acuerdo con el artículo 70 del EBEP:
 - a) A que las plazas se incluyan en una Oferta de Empleo Público que deberá ser aprobada por los órganos de Gobierno de las Administraciones Públicas y publicarse en el Boletín Oficial de la Provincia, de la Comunidad Autónoma o, en su caso, del Estado, antes de la finalización de cada año.
 - b) A que la convocatoria de las plazas se publique en el Diario oficial de la Provincia, Comunidad Autónoma o, en su caso, del Estado, en el plazo improrrogable de tres años, a contar desde la fecha de la publicación de la Oferta de Empleo Público en la que se incluyan las plazas.

Las plazas no cubiertas durante la ejecución de una convocatoria podrán convocarse nuevamente siempre que no hayan transcurrido más de tres años desde la publicación de la Oferta de Empleo Público que las hubiera autorizado. La nueva convocatoria deberá identificar las plazas que proceden de convocatorias anteriores y la oferta a la que corresponden. Esta previsión será aplicable a las convocatorias de procesos selectivos derivadas de Ofertas de ejercicios anteriores a 2023, incluidas las que ya hayan sido publicadas.

Sexto. Por Resolución de fecha 30 de noviembre de 2023, de la Gerencia, se aprobó la Oferta de Empleo Público del personal de administración y servicios de la Universidad de Extremadura para 2023 (DOE núm. 234, de 7 de diciembre de 2023).



Por todo ello, de acuerdo con los trámites realizados y en virtud de las competencias que tengo legalmente atribuidas,

RESUELVO:

Autorizar las correspondientes convocatorias de plazas derivadas de la Oferta de Empleo Público para el personal de administración y servicios de la Universidad de Extremadura relativa al ejercicio 2023, de conformidad con lo establecido en el artículo 20 de la Ley 31/2022, de 23 de diciembre, de Presupuestos Generales del Estado para el año 2023.

La convocatoria de plazas derivada de la Oferta de Empleo Público de la Institución Universitaria deberá reunir los siguientes requisitos:

1. Habrá de respetar, en todo caso, las disponibilidades presupuestarias del capítulo I de los correspondientes presupuestos de gastos de la Universidad de Extremadura autorizados previamente por la Consejera de Educación, Ciencia y Formación Profesional mediante Resolución de 4 de diciembre de 2023, respetando escrupulosamente el cumplimiento de los objetivos de estabilidad presupuestaria establecidos para la institución Universitaria extremeña, ni de los demás límites fijados en la Ley Orgánica 2/2012, de 27 de abril, de Estabilidad Presupuestaria y Sostenibilidad Financiera.
2. La tasa de reposición se fijará hasta un máximo del 120 por ciento para las plazas de personal técnico, de gestión y de administración y servicios de las Universidades, regulados en el artículo 89 de la Ley Orgánica 2/2023, de 22 de marzo del Sistema Universitario, siempre que por parte de las Administraciones Públicas de las que dependan se autoricen las correspondientes convocatorias.
3. La validez de la tasa autorizada estará condicionada, de acuerdo con el artículo 70 del EBEP:
 - a) A que las plazas se incluyan en una Oferta de Empleo Público que deberá ser aprobada por los órganos de Gobierno de las Administraciones Públicas y publicarse en el Boletín Oficial de la Provincia, de la Comunidad Autónoma o, en su caso, del Estado, antes de la finalización de cada año.
 - b) A que la convocatoria de las plazas se publique en el Diario oficial de la Provincia, Comunidad Autónoma o, en su caso, del Estado, en el plazo improrrogable de tres años, a contar desde la fecha de la publicación de la Oferta de Empleo Público en la que se incluyan las plazas.

Las plazas no cubiertas durante la ejecución de una convocatoria podrán convocarse nuevamente siempre que no hayan transcurrido más de tres años desde la publicación de la Oferta



de Empleo Público que las hubiera autorizado. La nueva convocatoria deberá identificar las plazas que proceden de convocatorias anteriores y la oferta a la que corresponden. Esta previsión será aplicable a las convocatorias de procesos selectivos derivadas de Ofertas de ejercicios anteriores a 2023, incluidas las que ya hayan sido publicadas.

Notifíquese la presente resolución a la interesada, haciéndole saber que pone fin a la vía administrativa, de acuerdo con lo dispuesto en los artículos 114.c) de la Ley 39/2015, de 1 de octubre, del Procedimiento Administrativo Común de las Administraciones Públicas, y 103.1.a) de la Ley 1/2002, de 28 de febrero, del Gobierno y de la Administración de la Comunidad Autónoma de Extremadura, y que contra la misma podrá interponer recurso potestativo de reposición en el plazo de un mes a partir del día siguiente a la notificación de ésta (artículos 123 y 124 de la Ley 39/2015, de 1 de octubre), o directamente recurso contencioso-administrativo en el plazo de dos meses contados a partir del día siguiente de su notificación, según lo dispone en el artículo 46 de la Ley 29/1998, de 13 de julio, reguladora de la Jurisdicción Contencioso-administrativa, sin perjuicio de que puedan ejercitar, en su caso, cualquier otro que estimen procedente.

Mérida, 3 de junio de 2024.

La Consejera,
MARÍA MERCEDES VAQUERA
MOSQUERO

• • •





CONSEJERÍA DE INFRAESTRUCTURAS, TRANSPORTE Y VIVIENDA

RESOLUCIÓN de 29 de mayo de 2024, del Consejero, por la que se dispone la ejecución de la sentencia n.º 35/2024, de 5 de marzo, dictada por el Juzgado de lo Contencioso-administrativo n.º 2 de Cáceres, en el procedimiento abreviado n.º 41/2023. (2024061970)

ANTECEDENTES DE HECHO:

Único. Con fecha 5 de marzo de 2024, se ha dictado sentencia n.º 35/2024, por el Juzgado de lo Contencioso-administrativo n.º 2 de Cáceres en el procedimiento abreviado n.º 41/2023, seguido a instancia de D.ª Verónica González Ruiz, estimatoria del recurso contencioso-administrativo interpuesto contra la Resolución de la Secretaría General de la Consejería de Infraestructuras, Transporte y Vivienda de 16 de enero de 2023, desestimatoria de la reclamación de responsabilidad patrimonial efectuada por la interesada y desestimación presunta de la misma reclamación realizada por la aseguradora de aquella, Reale Seguros Generales, SA, con ocasión del mismo siniestro.

Contra la mencionada sentencia, no cabe interponer recurso alguno, por lo que procede su ejecución.

FUNDAMENTOS JURÍDICOS:

Primero. El artículo 40.1 del Decreto 1/2022, de 12 de enero, por el que se aprueba el Reglamento de organización y funcionamiento de la Abogacía General de la Junta de Extremadura, de su Cuerpo de Letrados y de la Comisión Jurídica de Extremadura, establece:

“Corresponde la ejecución material de sentencias firmes, así como su ejecución provisional en los casos que legalmente proceda, al órgano que en el momento de la ejecución resulte competente por razón de la materia sobre la que el litigio haya versado”.

Asimismo, el artículo 8 del Decreto 59/1991, de 23 de julio, por el que se regula la tramitación administrativa en la ejecución de resoluciones judiciales, dispone que la ejecución de las resoluciones recaídas en recursos contenciosos-administrativos en los que sea parte la Administración de la Comunidad Autónoma de Extremadura corresponderá al órgano que dictó el acto o disposición origen del proceso.

Segundo. Conforme a lo dispuesto en el artículo 9 apartados 1, 2 y 3 de ese mismo decreto, el órgano competente realizará las actuaciones necesarias para llevar a cabo la ejecución de la resolución judicial, dictando la correspondiente resolución en orden al cumplimiento de la sentencia, que será publicada en el Diario Oficial de Extremadura cuando anule o modifique el acto impugnado, siendo suficiente a efectos de su publicación, que la resolución contenga al menos los datos del demandante y demandado, el número de autos y el contenido del fallo, con expresión de la firmeza de la sentencia o resolución judicial.



De conformidad con lo expuesto, corresponde la ejecución de la sentencia 35/24, de 5 de marzo del Juzgado de lo Contencioso-Administrativo n.º 2 de Cáceres, a la Secretaría General de la Consejería de Infraestructuras, Transporte y Vivienda, en virtud de lo dispuesto en el resuelvo primero apartado 3 e) y f) de la Resolución del Consejero de 7 de agosto de 2023, por la que se delega el ejercicio de competencias en diversas materias, en el supuesto que nos ocupa, en materia de tramitación administrativa en la ejecución de resoluciones judiciales y resolución de procedimientos de responsabilidad patrimonial.

Por tanto, y en uso de las atribuciones conferidas por la legislación vigente,

RESUELVO:

Primero. Proceder a la ejecución de la sentencia n.º 35/2024, de 5 de marzo, dictada por el Juzgado de lo Contencioso-administrativo n.º 2 de Cáceres en el procedimiento abreviado n.º 41/2023, siendo el tenor literal del fallo, el siguiente:

“Que estimando el recurso Contencioso-Administrativo interpuesto por la representación de Dña. Verónica González Pérez y Reale Seguros Generales, SA, contra Resolución de la Secretaría General de la Consejería de Movilidad, Transporte y Vivienda de la Junta de Extremadura de 16/1/23 desestimatoria de la reclamación de responsabilidad patrimonial efectuada por Dña. Verónica González Pérez (exp.010-20-3) y sobre la desestimación presunta de la misma reclamación realizada por Reale Seguros Generales, SA, se anulan las mismas por no ser ajustadas a Derecho y se condena a la Administración Autónoma demandada a abonar a Dña. Verónica González Pérez la cantidad de 28.606,49 euros y a Reale Seguros Generales, SA, la cantidad de 1.840,00 euros, dichas cantidades se incrementarán con los intereses legales desde la fecha de la reclamación administrativa y todo ello con imposición a la Administración de las costas procesales causadas hasta un límite de 1.500 euros por todos los conceptos”.

Segundo. Dejar sin efecto, la Resolución de 18 de abril de 2024, del Consejero de Infraestructuras, Transporte y Vivienda, publicada en el DOE n.º 84, de 2 de mayo.

Tercero. Publicar la presente resolución en el Diario Oficial de Extremadura.

Mérida, 29 de mayo de 2024.

El Consejero de Infraestructuras,
Transporte y Vivienda,
PD, Resolución de 7 de agosto de 2023,
(DOE n.º 155, de 11 de agosto),
La Secretaria General,
LAURA CASTELL VIVAS

• • •



ANUNCIOS

CONSEJERÍA DE AGRICULTURA, GANADERÍA Y DESARROLLO SOSTENIBLE

ANUNCIO de 13 de noviembre de 2023 por el que se pone a disposición del público la información relativa al procedimiento de solicitud de autorización ambiental unificada del proyecto de planta de almacenamiento y gestión de chatarra y metales, promovido por Santiago Pujol García, en el término municipal de Segura de León (Badajoz). (2023081661)

Para dar cumplimiento al artículo 16, punto 5 de la Ley 16/2015, de 23 de abril, de protección ambiental de la Comunidad Autónoma de Extremadura, modificado por el Decreto-ley 3/2021, de 3 de marzo, de medidas urgentes para la modernización de la Administración Pública y para la ejecución del Plan de Recuperación, Transformación y Resiliencia, se comunica al público en general que la solicitud de autorización ambiental unificada (AAU) del proyecto de planta de almacenamiento y gestión de chatarra y metales, promovido por Santiago Pujol García, en el término municipal de Segura de León, podrá ser examinada, durante 20 días hábiles, a contar desde el día siguiente al de la publicación del presente anuncio en el Diario Oficial de Extremadura, en las dependencias de la Dirección General de Sostenibilidad de la Consejería de Agricultura, Ganadería y Desarrollo Sostenible, avenida Valhondo, s/n., de Mérida.

Por otra parte, simultáneamente al periodo de información pública, la solicitud de AAU será remitida por la Dirección General de Sostenibilidad al correspondiente Ayuntamiento, a fin de solicitarle el informe técnico sobre la adecuación de la instalación analizada a todos aquellos aspectos que sean de su competencia, en virtud de lo dispuesto en el artículo 16, punto 6 de la Ley 16/2015, de 23 de abril, modificado por el Decreto-ley 3/2021, de 3 de marzo.

De acuerdo con lo dispuesto en el artículo 15 de la Ley 16/2015, de 23 de abril, de protección ambiental de la Comunidad Autónoma de Extremadura, y en el artículo 7.1.e) del Decreto 233/2023, de 12 de septiembre, por el que se establece la estructura orgánica de la Consejería de Agricultura, Ganadería y Desarrollo Sostenible y se modifica el decreto 77/2023, de 21 de julio, por el que se establece la estructura orgánica básica de la Comunidad Autónoma de Extremadura, el órgano competente para la resolución de la presente solicitud es la Dirección General de Sostenibilidad de la Consejería de Agricultura, Ganadería y Desarrollo Sostenible.

Esta figura administrativa autoriza y condiciona la ejecución y puesta en funcionamiento de la actividad desde el punto de vista ambiental. Conforme al artículo 14.3 de la Ley 16/2015, la AAU precederá, en su caso, a las demás autorizaciones sectoriales o licencias que sean obligatorias, entre otras, a las autorizaciones sustantivas de las industrias y a las licencias urbanísticas.



Los datos generales del proyecto son:

- Categoría Ley 16/2015: Categoría 9.6 del anexo II, relativa a "Instalaciones de gestión de residuos no peligrosos y de residuos peligrosos no incluidas en el anexo I, mediante almacenamiento de estos, con carácter previo a su valorización o eliminación, excepto los puntos limpios".
- Actividad: El proyecto consiste en la instalación y puesta en funcionamiento de una planta de almacenamiento de residuos metálicos y otros residuos.
- Capacidad de producción:

Se proyecta la planta para una capacidad de gestión anual de 500 Tn.

- Residuos que pretende gestionar:

Residuo	Código LER
Residuos de soldadura	12 01 13
Residuos del moldeo y tratamiento físico y mecánico de superficie de metales no especificados en otra categoría	12 01 99
Sólidos procedentes de desarenadores y de separadores de agua/sustancias aceitosas	13 05 01*
Envases metálicos	15 01 04
Vehículos al final de su vida útil que no contengan líquidos ni otros componentes peligrosos	16 01 06
Metales férricos	16 01 17
Metales no férricos	16 01 18
Cobre, bronce y latón	17 04 01
Aluminio	17 04 02
Zinc	17 04 04
Hierro y acero	17 04 05
Papel y cartón	19 12 01
Plástico y caucho	19 12 04
Vidrio	19 12 05

- Ubicación: El terreno donde se emplaza la actividad es la parcela 21 del polígono industrial "Llanos de Santa María" del término municipal de Segura de León (Badajoz), cuya referencia catastral es 7419110QC1271N0001MD. Las coordenadas UTM de la planta son X = 717.339; Y = 4.221.665; huso 29; datum ETRS89.



- Infraestructuras e instalaciones:

La planta tendrá unas dimensiones de 819 m², utilizando una nave hormigonada y cubierta de 250 m².

- Maquinaria.

- Camión.
- Radial.
- Báscula del polígono.

- Informe de impacto ambiental.

La instalación de gestión de residuos metálicos cuenta con evaluación de impacto ambiental en trámite en el expediente IA 23/0722.

Las personas físicas o jurídicas podrán presentar sus sugerencias y alegaciones, durante el plazo indicado en el párrafo primero de este anuncio, en cualquiera de los lugares previstos en el artículo 7 Decreto 257/2009, de 18 de diciembre, por el que se implanta un Sistema de Registro Único y se regulan las funciones administrativas del mismo en el ámbito de la Administración de la Comunidad Autónoma de Extremadura (oficinas que realicen función de registro de cualesquiera órgano o unidad administrativa de la Administración de la Comunidad Autónoma de Extremadura y sus organismos públicos vinculados o dependientes, incluidas las Oficinas de Respuesta Personalizada y los Centros de Atención Administrativa, de los órganos de la Administración General del Estado, de los órganos de cualquier otra Administración Autonómica, de las Entidades que integran la Administración Local que hayan suscrito el correspondiente Convenio con la Administración de la Comunidad Autónoma de Extremadura para actuar como registro concertado, a través del Registro Telemático de la Junta de Extremadura, en las oficinas de Correos, de acuerdo con su normativa específica, en las representaciones diplomáticas y oficinas consulares de España en el extranjero, conforme a su normativa o en cualquier otro órgano que indique una norma específica), o en cualquiera de los lugares indicados en el artículo 16.4 de la Ley 39/2015, de 1 de octubre, del Procedimiento Administrativo Común de las Administraciones Públicas, dirigidas al Servicio de Prevención, Calidad Ambiental y Cambio Climático de la Dirección General de Sostenibilidad de la Consejería de Agricultura, Ganadería y Desarrollo Sostenible.

Mérida, 13 de noviembre de 2023. El Director General de Sostenibilidad, GERMÁN PUEBLA OVANDO.



ANUNCIO de 21 de mayo de 2024 sobre citación para el levantamiento actas previas a la ocupación de las fincas afectadas por el expediente "Proyecto de ejecución "Cierre entre LAMT "4868-5 Quintana de la Serena" de la ST Castuera y LAMT "4144-3 Quintana" de la ST Zalamea mediante nueva línea de media tensión 20 kV - Quintana de la Serena - (Badajoz)". Término municipal: Quintana de la Serena. Expte.: 06/AT-10177/18294. (2024080820)

Con fecha 4 de agosto de 2023, se dictó resolución por el Servicio de Ordenación Industrial, Energética y Minera, por la que se autorizaba la construcción del proyecto denominado "Proyecto de ejecución "Cierre entre LAMT "4868-5 Quintana de la Serena" de la ST Castuera y LAMT "4144-3 Quintana" de la ST Zalamea mediante nueva línea de media tensión 20 kV - Quintana de la Serena - (Badajoz)". Término municipal: Quintana de la Serena. Expte: 06/AT-10177/18294 y con la misma fecha, se declaraba en concreto la utilidad pública por resolución dictada por este mismo Servicio, previa la correspondiente información pública. Dicha declaración, de acuerdo con lo dispuesto en el artículo 54 de la Ley 24/2013, de 26 de diciembre, del Sector Eléctrico, lleva implícita la necesidad de ocupación de los bienes y derechos afectados e implicará la urgente ocupación a los efectos de artículo 52 de la Ley de Expropiación Forzosa, de 16 de diciembre de 1.954.

En su virtud, en cumplimiento de lo dispuesto en el mencionado artículo 52 de la Ley de Expropiación Forzosa, se convoca a los titulares de los bienes y derechos afectados a que después se hace mención, en el Ayuntamiento de Quintana de la Serena, en el día y hora que se indica en el anexo n.º I de este documento para, de conformidad con el procedimiento que establece el citado artículo 52, llevar a cabo el levantamiento de actas previas a la ocupación.

Todos los interesados, así como las personas que sean titulares de cualquier clase de derechos e intereses sobre los bienes afectados, deberán acudir personalmente o representados por persona debidamente autorizada, aportando los documentos acreditativos de su titularidad y el último recibo del Impuesto sobre Bienes Inmuebles, pudiéndose acompañar, a su costa, de sus peritos y un Notario, si lo estima oportuno.

El orden del levantamiento de actas figura igualmente en el tablón de edictos del Ayuntamiento de Quintana de la Serena y se comunicará a cada interesado mediante oportuna cédula de citación, significándose que esta publicación se realiza, igualmente, a los efectos que determina el artículo 44 de la Ley 39/2015, de 1 de octubre, del Procedimiento Administrativo Común de las administraciones públicas, para la notificación de la presente resolución en los casos de titular desconocido o domicilio ignorado.

En el expediente expropiatorio, i-DE Redes Eléctricas Inteligentes, SAU, asume la condición de Beneficiaria.

Badajoz, 21 de mayo de 2024. El Jefe del Servicio de Ordenación Industrial, Energética y Minera, JUAN FRANCISCO LEMUS PRIETO.

**ANEXO I****RELACIÓN DE BIENES Y DERECHOS**

Proyecto de ejecución "Cierre entre LAMT "4868-5 Quintana de la Serena" de la ST Castuera y LAMT "4144-3 Quintana" de la ST Zalamea mediante nueva línea de media tensión 20 kV - Quintana de la Serena - (Badajoz)".
Término municipal: Quintana de la Serena. Expte.: 06/AT-10177/18294.

Lugar de Citación Ayuntamiento de Quintana de la Serena.

DÍA DE CITACIÓN: 20 DE JUNIO DE 2024.

N.º	Polígono	Parcela	HORA DE CITACIÓN	Paraje	TM	Tipo de Terreno	NOMBRE	Apoy Cantidad	Apoy m ²	V Long.	V m ²	Ocup Tempo m ²
21311	17	108	11:45	EGIDO DE GRADAMEN	QUINTANA DE LA SERENA	RÚSTICO	AGUSTÍN TENA TENA. Nicolas Tena Tena. Manuela Tena Tena.	1	12,25	-	-	100



ANUNCIO de 21 de mayo de 2024 por el que se somete a información pública la petición de autorización administrativa previa de las instalaciones correspondientes a "Proyecto básico y de ejecución, modificación centro de transformación CT Cooperativa, en el término municipal de Ribera del Fresno (Badajoz)". Expte.: 06/AT-1204/18410. (2024080831)

A los efectos prevenidos en el título IX de la Ley 24/2013, de 26 de diciembre, del Sector Eléctrico, y en el título VII, capítulo II, del Real Decreto 1955/2000, de 1 de diciembre, por el que se regulan las actividades de transporte, distribución, comercialización, suministro y procedimientos de autorización de instalaciones de energía eléctrica, se somete al trámite de información pública la petición de autorización administrativa previa de las instalaciones que a continuación se detallan:

1. Denominación del proyecto: Proyecto básico y de ejecución, modificación centro de transformación CT Cooperativa, en el término municipal de Ribera del Fresno (Badajoz).
2. Peticionario: Sociedad Eléctrica de Ribera del Fresno, SL, con domicilio en Cc Coruña, 20, 36209 Tui (Pontevedra).
3. Expediente: 06/AT-1204/18410.
4. Finalidad del proyecto: Mejora de la calidad de suministro.
5. Instalaciones incluidas en el proyecto:

Modificación del centro de transformación "CT Cooperativa" con expediente AT-2017/17683, cuya finalidad es modificar las celdas de MT y aparamenta del centro de transformación MT/BT existente:

 - Celdas: cgmcosmos-2LP (nueva implantación): El sistema cgmcosmos está compuesto de 2 posiciones de línea y 1 posición de protección con fusibles.
6. Evaluación ambiental: No es de aplicación ningún trámite de evaluación de impacto ambiental de acuerdo con lo establecido en la legislación vigente.
7. Resolución del procedimiento: De conformidad con lo establecido en el Decreto 221/2012, de 9 de noviembre, sobre determinación de los medios de publicación de anuncios de información pública y resoluciones y de los órganos competentes para la resolución de determinados procedimientos administrativos en los sectores energético y de hidrocarburos, pondrá fin al procedimiento la resolución del Servicio de Ordenación Industrial, Energética y Minera.



8. Tipo de bienes y derechos afectados: Bienes y derechos de titularidad privada y pública.

Todo ello se hace público para conocimiento general, y especialmente de los titulares cuyos bienes o derechos pudieran verse afectados por el proyecto, pudiendo ser examinada la documentación correspondiente durante un período de treinta días hábiles, a contar desde el siguiente al de publicación de este anuncio:

- En las oficinas del Servicio de Ordenación Industrial, Energética y Minera, sitas en avda. Miguel Fabra, número 4 (Pol. Ind. "El Nevero"), previa solicitud de cita en el teléfono 924012100 o en la dirección de correo soiembra@juntaex.es.
- En la página web www.industriaextremadura.juntaex.es, en el apartado "Información Pública".

Durante el plazo indicado anteriormente, los interesados podrán presentar las alegaciones que estimen pertinentes, que deberán ser remitidas a este Servicio, efectuando su presentación en cualquiera de los registros y oficinas relacionados en el artículo 16 de la Ley 39/2015, de 1 de octubre, del Procedimiento Administrativo Común de las Administraciones Públicas.

Badajoz, 21 de mayo de 2024. El Jefe de Servicio de Ordenación Industrial, Energética y Minera, JUAN FRANCISCO LEMUS PRIETO.



ANUNCIO de 21 de mayo de 2024 por el que se somete a información pública la petición de autorización administrativa previa de las instalaciones correspondientes al "Proyecto básico y de ejecución, modificación y ampliación centro de transformación CT Instituto, en el término municipal de Ribera del Fresno (Badajoz)". Expte.: 06/AT-1204/18408. (2024080832)

A los efectos prevenidos en el título IX de la Ley 24/2013, de 26 de diciembre, del Sector Eléctrico, y en el título VII, capítulo II, del Real Decreto 1955/2000, de 1 de diciembre, por el que se regulan las actividades de transporte, distribución, comercialización, suministro y procedimientos de autorización de instalaciones de energía eléctrica, se somete al trámite de información pública la petición de autorización administrativa previa de las instalaciones que a continuación se detallan:

1. Denominación del proyecto: Proyecto básico y de ejecución, modificación y ampliación centro de transformación CT Instituto, en el término municipal de Ribera del Fresno (Badajoz).
2. Peticionario: Sociedad Eléctrica de Ribera del Fresno, SL, con domicilio en c/ Coruña, 20, 36700 Tui (Pontevedra).
3. Expediente: 06/AT-1204/18408.
4. Finalidad del proyecto: Mejora de la calidad del suministro.
5. Instalaciones incluidas en el proyecto:

Modificación del centro de transformación "CT Instituto" con expediente AT-2013/25112:
 - La potencia total instalada en el nuevo centro será de 630 kVA.
 - Celdas: cgmcosmos-LP (nueva implantación): El sistema cgmcosmos está compuesto 1 posiciones de línea y 1 posición de protección con fusibles.
6. Evaluación ambiental: No es de aplicación ningún trámite de evaluación de impacto ambiental de acuerdo con lo establecido en la legislación vigente.
7. Resolución del procedimiento: De conformidad con lo establecido en el Decreto 221/2012, de 9 de noviembre, sobre determinación de los medios de publicación de anuncios de información pública y resoluciones y de los órganos competentes para la resolución de determinados procedimientos administrativos en los sectores energético y de hidrocarburos, pondrá fin al procedimiento la resolución del Servicio de Ordenación Industrial, Energética y Minera.



8. Tipo de bienes y derechos afectados: Bienes y derechos de titularidad privada y pública.

Todo ello se hace público para conocimiento general, y especialmente de los titulares cuyos bienes o derechos pudieran verse afectados por el proyecto, pudiendo ser examinada la documentación correspondiente durante un período de treinta días hábiles, a contar desde el siguiente al de publicación de este anuncio:

- En las oficinas del Servicio de Ordenación Industrial, Energética y Minera, sitas en avda. Miguel Fabra, número 4 (Pol. Ind. "El Nevero"), previa solicitud de cita en el teléfono 924012100 o en la dirección de correo soiembra@juntaex.es.
- En la página web www.industriaextremadura.juntaex.es, en el apartado "Información Pública".

Durante el plazo indicado anteriormente, los interesados podrán presentar las alegaciones que estimen pertinentes, que deberán ser remitidas a este Servicio, efectuando su presentación en cualquiera de los registros y oficinas relacionados en el artículo 16 de la Ley 39/2015, de 1 de octubre, del Procedimiento Administrativo Común de las Administraciones Públicas.

Badajoz, 21 de mayo de 2024. El Jefe de Servicio de Ordenación Industrial, Energética y Minera, JUAN FRANCISCO LEMUS PRIETO.



ANUNCIO de 21 de mayo de 2024 por el que se somete a información pública la petición de autorización administrativa previa de las instalaciones correspondientes al "Proyecto básico y de ejecución, modificación centro de transformación CT Polideportivo, en el término municipal de Ribera del Fresno (Badajoz)". Expte.: 06/AT-1204/18409. (2024080833)

A los efectos prevenidos en el título IX de la Ley 24/2013, de 26 de diciembre, del Sector Eléctrico, y en el título VII, capítulo II, del Real Decreto 1955/2000, de 1 de diciembre, por el que se regulan las actividades de transporte, distribución, comercialización, suministro y procedimientos de autorización de instalaciones de energía eléctrica, se somete al trámite de información pública la petición de autorización administrativa previa de las instalaciones que a continuación se detallan:

1. Denominación del proyecto: Proyecto básico y de ejecución, modificación centro de transformación CT Polideportivo, en el término municipal de Ribera del Fresno (Badajoz).
2. Peticionario: Sociedad Eléctrica de Ribera del Fresno, SL, con domicilio en c/ Coruña, 20, 36700 Tui (Pontevedra).
3. Expediente: 06/AT-1204/18409.
4. Finalidad del proyecto: Mejora de la calidad de suministro.
5. Instalaciones incluidas en el proyecto:

Modificación del Centro de Transformación "CT Polideportivo" con expediente AT-2015/17480, cuya finalidad es modificar las celdas de MT y aparamenta del centro de transformación MT/BT existente:

 - Celdas: cgmcosmos-LP (nueva implantación): El sistema cgmcosmos está compuesto 1 posiciones de línea y 1 posición de protección con fusibles.
6. Evaluación ambiental: No es de aplicación ningún trámite de evaluación de impacto ambiental de acuerdo con lo establecido en la legislación vigente.
7. Resolución del procedimiento: De conformidad con lo establecido en el Decreto 221/2012, de 9 de noviembre, sobre determinación de los medios de publicación de anuncios de información pública y resoluciones y de los órganos competentes para la resolución de determinados procedimientos administrativos en los sectores energético y de hidrocarburos, pondrá fin al procedimiento la resolución del Servicio de Ordenación Industrial, Energética y Minera.



8. Tipo de bienes y derechos afectados: Bienes y derechos de titularidad privada y pública.

Todo ello se hace público para conocimiento general, y especialmente de los titulares cuyos bienes o derechos pudieran verse afectados por el proyecto, pudiendo ser examinada la documentación correspondiente durante un período de treinta días hábiles, a contar desde el siguiente al de publicación de este anuncio:

- En las oficinas del Servicio de Ordenación Industrial, Energética y Minera, sitas en avda. Miguel Fabra, número 4 (Pol. Ind. "El Nevero"), previa solicitud de cita en el teléfono 924012100 o en la dirección de correo soiembra@juntaex.es.
- En la página web www.industriaextremadura.juntaex.es, en el apartado "Información Pública".

Durante el plazo indicado anteriormente, los interesados podrán presentar las alegaciones que estimen pertinentes, que deberán ser remitidas a este Servicio, efectuando su presentación en cualquiera de los registros y oficinas relacionados en el artículo 16 de la Ley 39/2015, de 1 de octubre, del Procedimiento Administrativo Común de las Administraciones Públicas.

Badajoz, 21 de mayo de 2024. El Jefe de Servicio de Ordenación Industrial, Energética y Minera, JUAN FRANCISCO LEMUS PRIETO.



ANUNCIO de 1 de junio de 2024 sobre notificación por publicación de trámites asociados al procedimiento de ayudas para el desarrollo sostenible en áreas protegidas, en zonas de reproducción de especies protegidas o en hábitat importante correspondiente a la convocatoria establecida en el Decreto 115/2022, de 31 de agosto, por el que se establecen las bases reguladoras de la concesión de ayudas para el desarrollo sostenible en áreas protegidas, en zonas de reproducción de especies protegidas o en hábitat importante, en la Comunidad Autónoma de Extremadura incluidas en el instrumento de recuperación de la UE para hacer frente al impacto de la crisis COVID-19 y única convocatoria. (2024080895)

Mediante la publicación del presente anuncio se procede a la notificación de:

- Acuerdo de inicio del procedimiento de declaración de pérdida parcial del derecho al cobro de la anualidad 2023 (anexo I)

a las personas o entidades interesadas en el procedimiento de ayudas convocadas a través del Decreto 115/2022 de 31 de agosto, por el que se establecen las bases reguladoras de la concesión de ayudas para el desarrollo sostenible en áreas protegidas, en zonas de reproducción de especies protegidas o en hábitat importante, en la Comunidad Autónoma de Extremadura incluidas en el instrumento de recuperación de la UE para hacer frente al impacto de la crisis COVID-19 y única convocatoria.

En el anexo del presente anuncio se recoge la relación de personas o entidades interesadas a los que se notifica los trámites referenciados en el apartado anterior, con alusión al NIF, número de expediente, pudiéndose acceder con las respectivas claves personalizadas a la aplicación LABOREO (seleccionando la campaña 2022, Trámite Comunicaciones Ayudas para el desarrollo sostenible 22-24) para consultar con carácter individual en cada caso.

La notificación se realiza de conformidad con lo establecido en los artículos 40, 41 y 42 Ley 39/2015, de 1 de octubre, del Procedimiento Administrativo Común.

Se informa que, para la presentación de las alegaciones o respuestas a los diferentes trámites anunciados, se podrá presentar la documentación requerida a través de la plataforma ARADO (<https://aradoacceso.juntaex.es/Paginas/Login>), en la pestaña de presentación documentación Ayudas FEADER NO SIG Inversiones, siempre que dispongan de certificado digital o DNI electrónico.

Mérida, 1 de junio de 2024. El Director General de Sostenibilidad, GERMÁN PUEBLA OVANDO.

**ANEXO I**

Listado de expedientes con acuerdo de inicio de reintegro correspondiente a anualidad 2023, en relación con las ayudas para el desarrollo sostenible en áreas protegidas, en zonas de reproducción de especies protegidas o en hábitat importante correspondiente a la convocatoria establecida en el Decreto 115/2022, de 31 de agosto.

N.º EXPEDIENTE	CIF/NIF
ADS22/0339	***9974***

• • •





DIPUTACIÓN PROVINCIAL DE BADAJOZ

ANUNCIO de 3 de junio de 2024 sobre relación de Ayuntamientos que han efectuado delegación de competencias y/o encomiendas de gestión en el OAR. (2024080907)

Se hace pública la relación comprensiva de las delegaciones de competencias de funciones de gestión, liquidación, inspección y recaudación de los tributos y restantes ingresos de derecho público y/o encomiendas de gestión y/o revocaciones efectuadas por municipios de la provincia y otras entidades en el Organismo Autónomo de Recaudación de la Excelentísima Diputación Provincial de Badajoz, de conformidad con lo dispuesto en el artículo 7 del texto refundido de la Ley Reguladora de las Haciendas Locales, aprobado por Real Decreto Legislativo 2/2004, de 5 de marzo, en el artículo 11 de la Ley 40/2015, de 1 de octubre, de Régimen Jurídico del Sector Público y en el artículo 23 de la Ley 3/2019 de 22, de enero, de garantía de la autonomía municipal de Extremadura, aceptadas por el Consejo Rector del OAR en fecha 28 de mayo de 2024 y ratificadas por el Pleno de la Institución Provincial en fecha 31 de mayo de 2024.

1. Ayuntamiento de Alconchel, delega la gestión y recaudación en período voluntario de otros ingresos de derecho público que a continuación se relacionan:
 - Canon concesional.
2. Ayuntamiento de Bodonal de la Sierra, delega las funciones de recaudación de las multas y sanciones en materia tráfico, así como la suscripción del convenio de encomienda de gestión de los procedimientos sancionadores publicado en el BOP de 10 de marzo de 2022.
3. Ayuntamiento de Calamonte, delega las funciones de:
 - Recaudación de las multas y sanciones en materia tráfico, así como la suscripción del convenio de encomienda de gestión de los procedimientos sancionadores publicado en el BOP de 10 de marzo de 2022.
 - Recaudación en ejecutiva, incluida la de dictar la providencia de apremio, de los ingresos de derecho público por los siguientes conceptos:
 - Ejecución subsidiaria.
4. Ayuntamiento de Feria, delega las funciones de recaudación de las multas y sanciones en materia tráfico, así como la suscripción del convenio de encomienda de gestión de los procedimientos sancionadores publicado en el BOP de 10 de marzo de 2022.



5. Ayuntamiento de La Albuera, delega las funciones de recaudación de las multas y sanciones en materia tráfico, así como la suscripción del convenio de encomienda de gestión de los procedimientos sancionadores publicado en el BOP de 10 de marzo de 2022.

Badajoz, 3 de junio de 2024. La Gerente del OAR, ANA MARÍA FRADE PARRA.

• • •





AYUNTAMIENTO DE ACEDERA

ANUNCIO de 3 de junio de 2024 sobre adhesión a la Mancomunidad Integral de Servicios "La Serena-Vegas Altas". (2024080897)

Por Acuerdo plenario con fecha de 26 de octubre del 2023 se procedió a la aprobación por mayoría absoluta de la adhesión del Ayuntamiento de Acedera en la Mancomunidad Integral de Servicios "La Serena-Vegas Altas".

Por la Asamblea de la Mancomunidad Integral de Servicios "La Serena-Vegas Altas" en sesión del 3 de diciembre del 2023 se informa favorablemente la adhesión.

Dichos acuerdos se someten a información pública por plazo de un mes.

Acedera, 3 de junio de 2024. El Alcalde Presidente, FRANCISCO GÓMEZ GÓMEZ.

• • •





AYUNTAMIENTO DE BADAJOZ

ANUNCIO de 10 de mayo de 2024 sobre aprobación definitiva de la modificación puntual de ordenación detallada del Plan Parcial "Ampliación del Nevero".
(2024080898)

El Pleno del Excelentísimo Ayuntamiento de Badajoz en sesión celebrada con fecha 27 de julio de 2023 y tras la tramitación del oportuno procedimiento, adoptó acuerdo de aprobación definitiva de la siguiente modificación puntual de ordenación detallada del Plan Parcial "Ampliación del Nevero" (anterior Sector SUP-E.7 según PGOU de 1989; actual Sector SUB-EE-8.2 según PGM 2007).

Clase de instrumento urbanístico	Plan Parcial
Modificación	MP-OD-1/2022 del PP "Ampliación del Nevero" (anterior Sector SUP-E.7 según PGOU de 1989; actual Sector SUB-EE-8.2 según PGM 2007).
Clasificación del suelo	Urbano
Delimitación del ámbito afectado	Submanzanas M.III-5 y M.III-6 (según nomenclatura del Plan Parcial), actual Manzana 05.2 del Sector SUB-EE-8.2 del vigente PGM.
Objeto	Reajuste del trazado de la linde medianera entre las parcelas M.III-5 (con uso industria media singular) y M.III-6 (con uso equipamiento social y comercial).
Justificación	Mejora de la ordenación urbanística existente

De acuerdo con el artículo 25.2 del Real Decreto Legislativo 7/2015, de 30 de octubre, por el que se aprueba el texto refundido de la Ley de Suelo y Rehabilitación Urbana se procede a la publicación del acuerdo de aprobación definitiva, con el tenor literal siguiente:

"El Excmo. Ayuntamiento Pleno acuerda, por unanimidad de los presentes (veintiséis asistentes), aprobar lo dispuesto en el dictamen que antecede, en la forma que aparece redactado, dándole carácter de acuerdo corporativo plenario y, en consecuencia:

Primero. Aprobar definitivamente la modificación puntual del Plan Parcial del Sector SUB-EE-8.2 (anterior SUP-E.7 "Ampliación del Nevero"), número de expediente 2022/15.948, que afecta al reajuste del trazado de la linde medianera entre las parcelas M.III-5 (con



uso industria media singular) y M.III-6 (con uso equipamiento social y comercial) de la manzana III (actual manzana 05.2 del Sector SUB-EE-8.2)".

Habiéndose procedido con fecha 6 de noviembre de 2023 y con n.º de inscripción BA/052/2023 al depósito de la citada modificación puntual en el Registro Único de Urbanismo y Ordenación del Territorio de Extremadura, dependiente de la Dirección General de Urbanismo, Ordenación del Territorio y Agenda Urbana, se hace público dicho acuerdo mediante la publicación del presente anuncio en el Diario Oficial de Extremadura, Boletín Oficial de la Provincia y Sede Electrónica de este Excmo. Ayuntamiento de acuerdo con los artículos 57 de la Ley 11/2018, de 21 de diciembre, de ordenación territorial y urbanística sostenible de Extremadura (LOTUS), 69 del Decreto 143/2021, de 21 de diciembre, por el que se aprueba el Reglamento General de la Ley de ordenación territorial y urbanística sostenible de Extremadura (RGLOTUS), y artículo 70.2 de la Ley 7/1985, de 2 de abril, Reguladora de las Bases de Régimen Local.

De acuerdo con los artículos 57 LOTUS y 69 RGLOTUS, el texto íntegro y la documentación completa de la modificación puntual aprobada definitivamente, debidamente diligenciada, se encuentra accesible a través de la siguiente dirección electrónica:

<https://www.aytobadajoz.es/es/ayto/planeamiento/55794/expedientes-aprobados>

Asimismo, puede accederse a la inscripción en el Registro Único de Urbanismo y Ordenación del Territorio de Extremadura a través del siguiente enlace:

<http://sitex.gobex.es/SITEX/planeamiento?ptofigura=40526>

El contenido normativo y/o articulado de la modificación puntual se detalla en el anexo I.

Contra el presente acuerdo, en aplicación del artículo 112.3 de la Ley 39/2015, de 1 de octubre, del Procedimiento Administrativo Común de las Administraciones Públicas, y dado que aprueba una disposición de carácter general, podrá interponerse recurso contencioso-administrativo, ante la Sala de lo Contencioso-administrativo del Tribunal Superior de Justicia de Extremadura, en el plazo de dos meses, a contar desde el día siguiente al de la presente publicación, de conformidad con los artículos 10 y 46 de la Ley 29/1998, de 13 de julio, de la Jurisdicción Contencioso-administrativa. Todo ello sin perjuicio de la interposición de cualquier otro recurso que se estime conveniente.

Badajoz, 10 de mayo de 2024. El Alcalde, PD, Decreto de Alcaldía 2/2/2024 (BOP n.º 28, de 8/2/2024). El Teniente-Alcalde Primero, Concejal Delegado de Urbanismo, CARLOS URUEÑA FERNÁNDEZ.

**ANEXO I**

De acuerdo con el documento técnico informado por los servicios técnicos municipales, el objeto de la modificación es el reajuste del trazado de la linde medianera entre las parcelas M.III-5 (con uso industria media singular) y M.III-6 (con uso equipamiento social y comercial). En la actualidad la citada medianera es una línea quebrada que dificulta la ejecución del retranqueo de las futuras edificaciones. Por tanto, se propone un reajuste de la citada medianera, de tal forma que su nuevo trazado sea una línea recta y sin que ello afecte al cómputo de superficies de equipamiento y de industria. Por otra parte, dicho reajuste tampoco implica alteración de aprovechamiento superficial y volumétrico, en cuanto no existe incremento de edificabilidad ni alteración de los usos, tratándose, en definitiva, de una modificación de ordenación detallada.

• • •





AYUNTAMIENTO DE CASATEJADA

ANUNCIO de 30 de mayo de 2024 sobre aprobación inicial de Estudio de Detalle. (2024080896)

Mediante Resolución de Alcaldía n.º 2024-0234 de fecha 30 de mayo de 2024 el Ayuntamiento de Casatejada ha aprobado inicialmente el Estudio de Detalle para la definición de las alineaciones existentes en la manzana del Paseo José Antonio Pavón números 28-32, desechando las propuestas reflejadas en el Proyecto de Delimitación de Suelo Urbano de Casatejada.

De conformidad con los artículos 54 de la Ley 11/2018, de 21 de diciembre, de ordenación territorial y urbanística sostenible de Extremadura y 65.4.c) del Reglamento General de la Ley de ordenación territorial y urbanística sostenible de Extremadura, aprobado por Decreto 143/2021, de 21 de diciembre, se convoca trámite de información pública por plazo de un mes desde la publicación del presente anuncio, a fin de que quienes pudieran tenerse por interesados en dicho expediente, puedan comparecer y formular cuantas alegaciones, sugerencias o reclamaciones tengan por conveniente.

A su vez, estará a disposición de los interesados en la sede electrónica de este Ayuntamiento <http://casatejada.sedelectronica.es>.

El presente anuncio servirá de notificación a los interesados, en caso de que no pueda efectuarse la notificación personal del otorgamiento del trámite de audiencia.

Asimismo, se suspende el otorgamiento de licencias en las áreas afectadas por el Estudio de Detalle y cuyas nuevas determinaciones supongan modificación del régimen urbanístico vigente.

Casatejada, 30 de mayo de 2024. El Alcalde, JAIME PARDO CASTRO.

• • •





AYUNTAMIENTO DE ROBLEDILLO DE TRUJILLO

ANUNCIO de 31 de mayo de 2024 sobre publicación del Acuerdo del Pleno por el que se aprueba definitivamente la ordenación detallada de la modificación puntual número 6 de las Normas Subsidiarias de Planeamiento Municipal.
(2024080900)

El Pleno del Ayuntamiento de Robledillo de Trujillo, en sesión celebrada el día 30 de abril de 2024, adoptó Acuerdo de aprobación definitiva de la ordenación detallada de la modificación puntual número 6 de las Subsidiarias de Planeamiento Municipal de Robledillo de Trujillo, en base a los siguientes,

ANTECEDENTES

Visto que con fecha 17 de septiembre de 2021, mediante Providencia de Alcaldía, se apreció la oportunidad y la conveniencia de promover la modificación puntual n.º 06 de las Normas Subsidiarias de Planeamiento Municipal, por las causas siguientes: Robledillo de Trujillo no cuenta con un suelo específico para el establecimiento de actividades industriales, sino que las mismas conviven con el tejido urbano o se encuentran dispersas en el suelo no urbanizable común. Es por ello que es voluntad del Ayuntamiento la delimitación de un sector de suelo urbanizable de uso global productivo que absorba la demanda de tejido industrial y permita el desplazamiento de actividades industriales desde el suelo urbano al sector urbanizable delimitado por la presente modificación puntual.

En definitiva, se trata de satisfacer la necesidad de la delimitación de un sector de suelo urbanizable de uso global productivo, que de soporte a las actividades económicas dedicadas a la producción de bienes y mercancías o a la producción de servicios, al objeto de dar salida a las pequeñas actividades industriales actualmente ubicadas en el suelo urbano del municipio, en convivencia con tejido residencial, evitando así las posibles molestias que este tipo de actividades generan en el contexto del suelo urbano (ruidos, vibraciones, olores...). Dichos terrenos serían los que comprenden la actual parcela 146 del polígono 1 del Catastro de Rústica.

Considerando que, por Providencia de Alcaldía, se encargó a la Oficina de Gestión Urbanística, Vivienda, Arquitectura y Territorio (hoy Oficina Técnica de Urbanismo y Desarrollo Territorial Sostenible) de la Mancomunidad Comarca de Trujillo, la elaboración y redacción del documento de Avance de la modificación puntual n.º 06 de las Normas Subsidiarias de Planeamiento Municipal y del documento ambiental estratégico, que fueron recibidos con fecha 23/09/2021.

Considerando que, realizados los trabajos técnicos necesarios, se recibió el borrador definitivo de la modificación que, junto con el documento ambiental estratégico, se presentaron ante



el órgano ambiental a los efectos de la solicitud de inicio del procedimiento de evaluación ambiental estratégica simplificada, siendo recibido el informe ambiental estratégico con fecha 26/01/2022.

Considerado que este Ayuntamiento mediante acuerdo de Pleno de fecha 4 de febrero de 2022, adoptó el siguiente,

ACUERDO:

Primero. Aprobar inicialmente la modificación puntual n.º 06 de las Normas Subsidiarias de Planeamiento Municipal, consistente en la delimitación de un sector de suelo urbanizable de uso global productivo que absorba la demanda de tejido industrial y permita el desplazamiento de actividades industriales desde el suelo urbano al sector urbanizable.

Segundo. Abrir un período de información pública por plazo de cuarenta y cinco días, mediante anuncio en el Diario Oficial de Extremadura y en la sede electrónica del Ayuntamiento, durante el cual el proyecto diligenciado de modificación se encontrará depositado para su consulta pública en el Ayuntamiento.

Tercero. Pedir informes a las Administraciones sectoriales que sean afectadas por la modificación de las Normas Subsidiarias Municipales.

Cuarto. Remitir las alegaciones, recomendaciones e informaciones recibidas durante el plazo de información pública a los Servicios Técnicos de la Oficina Técnica de Urbanismo y Desarrollo Territorial Sostenible para su informe. Asimismo, en su caso, se estudiarán los informes emitidos.

Considerando que mediante anuncio insertado en la sede electrónica del Ayuntamiento y en el Diario Oficial de Extremadura n.º 31 de fecha 15 de febrero de 2022, se sometió el expediente a información pública por espacio de 45 días, cuyo resultado certificado por el Secretario, consta en el expediente

Considerando que se solicitaron y recibieron los informes sectoriales preceptivos.

Considerando que este Ayuntamiento mediante acuerdo de Pleno de fecha 29 de abril de 2022, adoptó el siguiente,

ACUERDO:

Primero. Aprobar provisionalmente la modificación puntual de las Normas Subsidiarias n.º 6 conforme obra en su expediente así como de los informes sectoriales recibidos.



Segundo. Una vez aprobada provisionalmente la modificación de las Normas Subsidiarias, remitir el expediente a la Consejería competente en materia de urbanismo y ordenación del territorio de la Junta de Extremadura para la aprobación definitiva de la modificación.

Visto que se remitió el expediente completo debidamente diligenciado a la Consejería competente en materia de urbanismo y ordenación del territorio de la Junta de Extremadura.

Visto que la Cuotex, en sesión celebrada el día 30 de noviembre de 2023, acordó Aprobar definitivamente la ordenación estructural del expediente epigrafiado y publicar dicho acuerdo en el Diario Oficial de Extremadura, en la sede electrónica y en el Portal de Transparencia de la Junta de Extremadura.

Visto que, de conformidad con lo dispuesto en los artículos 22.2.c) y 47.2.II) de la Ley 7/1985, de 2 de abril, Reguladora de las Bases del Régimen Local y 49 de la Ley 11/2018, de 21 de diciembre, de ordenación territorial y urbanística sostenible de Extremadura, el Pleno en sesión celebrada el día 30 de abril de 2024, adoptó el siguiente,

ACUERDO:

Primero. Aprobar definitivamente la ordenación detallada de la modificación puntual de las Normas Subsidiarias n.º 6 conforme obra en su expediente

Segundo. Una vez aprobada definitivamente la ordenación detallada la modificación n.º 06 de las Normas Subsidiarias, realizar los trámites necesarios para su posterior inscripción en el Registro Único de Urbanismo y Ordenación del Territorio de Extremadura y la publicación en el Diario Oficial de Extremadura y sede electrónica municipal.

Visto que con fecha 29 de mayo se recibe certificado del encargado del Registro administrativo de Instrumentos de Planeamiento Urbanístico y Ordenación Territorial acreditativo de la inscripción del expediente de referencia, aprobado definitivamente por este Ayuntamiento con fecha 30/04/2024. Número de depósito: CC/022/2024.

En consecuencia, se hace público dicho acuerdo, mediante la publicación del presente anuncio en el Diario Oficial de Extremadura, en el Portal de Transparencia y en la Sede Electrónica de este Ayuntamiento, de conformidad con lo dispuesto en los artículos 57 y 59 de la Ley 11/2018, de 21 de diciembre, de ordenación territorial y urbanística sostenible de Extremadura.

Contra el presente acuerdo, en aplicación del artículo 112.3 de la Ley 39/2015, de 1 de octubre, del Procedimiento Administrativo Común de las Administraciones Públicas, y dado que aprueba una disposición de carácter general, podrá interponerse recurso contencioso administrativo, ante la Sala de lo Contencioso-administrativo del Tribunal Superior de Justicia de



Extremadura en el plazo de dos meses, a contar desde el día siguiente al de la publicación del presente, de conformidad con el artículo 46 de la Ley 29/1998, de 13 de julio, reguladora de la Jurisdicción Contencioso-administrativa.

Todo ello sin perjuicio de que pueda interponer cualquier otro recurso que pudiera estimar oportuno.

Robledillo de Trujillo, 31 de mayo de 2024. El Alcalde, ALFONSO GARRIDO MATEOS.

ANEXO I

Como consecuencia de la aprobación definitiva de la modificación puntual de la Ordenación Detallada arriba señalada, por acuerdo de Pleno del Ayuntamiento de Robledillo de Trujillo, las Normas Subsidiarias quedan como sigue:

Artículo 8.3.2.bis. Ficha de Desarrollo de la Unidad de Actuación UA-1 del Sector de Suelo Urbanizable SUB-1. Ordenación Detallada.

FICHA DE DESARROLLO	Sector de Suelo Urbanizable	SUB-1		
	Área de Reparto	AR-SUB1		
	Unidad de Actuación	UA-1		
	Uso Global	PRODUCTIVO		
CLASIFICACIÓN DEL SUELO: SUELO URBANIZABLE (SECTOR SUB-1)				
ORDENACIÓN DETALLADA (OD)	RESERVA PARA ZONAS VERDES (m ² s)	Zonas Verdes (Área de Juego)	334,27 m ² s	856,60 m ² s
		Espacios Libres	522,33 m ² s	
	RESERVA PARA DOTACIONAL – EQUIPAMIENTOS (m ² s)	0,00 m ² s		
	APARCAMIENTO	Plazas de aparcamiento públicas	30	
Plazas de aparcamiento privadas		A justificar en cada proyecto.		

Artículo 9.7. Ordenanza 6. Productivo Industrial.

9.7.1. Definición.

Uso global productivo que engloba las actividades económicas dedicadas a la producción de bienes o a la producción de servicios. Integra los usos pormenorizados productivo artesanal (manufactura de bienes y mercancías), industrial (actividades de producción de bienes y mercancías) y logístico (actividades dedicadas al almacenaje, depósito y distribución de bienes y mercancías).

Se incluyen las siguientes tipologías edificatorias:

- Edificación Alineada a Vial: que comprende aquellas edificaciones que se adosan en los linderos públicos, al menos en partes sustanciales de los mismos, para mantener y remarcar la continuidad de la alineación oficial del sistema vial en el que se apoya.
- Edificación Aislada: que comprende aquellas edificaciones que se sitúan separadas de todos los lindes de la parcela, al menos en su mayor parte. En esta tipología se pueden distinguir las siguientes categorías: Edificación Aislada Exenta, que comprende aquellas edificaciones que se sitúan totalmente separadas de la totalidad de los linderos, tanto los delimitados por los viarios públicos como por los linderos privados y Edificación Aislada Adosada, que comprende aquellas edificaciones aisladas que se adosan al menos a uno de los lindes de la parcela para formar agrupaciones de edificios con las parcelas contiguas.
- Edificación Tipológica Específica: que comprende aquellas edificaciones que se regulan por una morfología y disposición singular y predeterminada, bien en el planeamiento, bien a través de Estudio de Detalle.

9.7.2. Condiciones de Volumen.

- Parcela Mínima:
 - Superficie Mínima: 200 m².
 - Frente Parcela Mínima: 10 m.
 - Fondo Parcela Mínimo: no se fija.
- Tipología: Se permiten todas las tipologías edificatorias definidas en las presentes normas. Se optará por el uso de una u otra en función de las necesidades del proyecto de actividad específica.



- Fondo máximo edificable: No se establece, pudiendo ocupar hasta el lindero posterior.
- Coeficiente de ocupación por planta: La edificación podrá ocupar el 100% de la superficie edificable de la parcela.
- Edificabilidad máxima sobre Rasante: 1,00 m²t/m²s.
- Alineaciones: Las definidas en el Plano de Ordenación correspondiente.
- Retranqueos: Se permiten, existiendo libertad en cuanto al uso de retranqueos tanto a fachada como a linderos laterales y posteriores, pudiendo estar retranqueado o no.
- Alturas: No se fija la altura de la edificación ni número de plantas máximos. Se podrá doblar una planta para el uso de almacén y/o para oficinas de la propia actividad. Será como máximo el 25% de la superficie construida y computará a efectos de edificabilidad.
- Tratamiento de Espacios Libres: El espacio libre de parcela será de uso exclusivo de las industrias, tendrá acceso desde el exterior y este podrá utilizarse como aparcamiento.

9.7.3. Tolerancia de Usos.

Uso principal.

- Industria y almacenes. Permitido en todas sus categorías.

Usos complementarios.

- Terciario Comercial. Las grandes superficies comerciales, que quedan permitidas, deberán ubicarse en parcela independiente. El pequeño comercio podrá ubicarse en parcela y edificación en la que el uso predominante sea el industrial, o cualquier de los otros usos terciarios.
- Terciario Hotelero. La ubicación del uso hotelero queda permitida, pero deberá ubicarse en parcela y edificio independiente de otros usos.
- Terciario Oficina. La ubicación del uso oficina podrá realizarse en edificios industriales, en cualquier planta, o en parcela y edificaciones independientes del uso industrial.
- Terciario Recreativo. La ubicación del uso recreativo se hará en parcela y edificación independiente del uso industrial, aunque podrá ocupar el mismo edificio que el resto de los usos terciarios.
- Dotacional, en cualquiera de sus pormenorizados.



— Aparcamiento.

Usos prohibidos.

— Resto de usos.

9.7.4. Condiciones de composición de fachadas y cubiertas.

- La composición arquitectónica será libre, recomendándose la aplicación de las condiciones estéticas expresadas en las presentes normas urbanísticas.
- Al objeto de combatir la posibilidad de impacto paisajístico, quedan totalmente prohibidos los acabados exteriores brillantes o reflectantes, tanto en alzados como en cubiertas.
- El cerramiento de los espacios libres que surjan al retranquearse la edificación de la alineación oficial deberán realizarse con materiales y colores de similares características al empleado para el paramento de fachada. Se permite igualmente elementos de cerrajería, mallas metálicas, celosías o similares.
- No obstante, aquellos elementos que, por ser necesarios desde el punto de vista tecnológico para el mejor funcionamiento de la actividad productiva y sean respetuosos con el medio ambiente, prevalecerán sobre las condiciones estéticas fundamentales expresadas en las presentes normas urbanísticas.



ANEXO II

RESUMEN EJECUTIVO

Se redacta el presente Resumen Ejecutivo a los efectos previstos en el artículo 25.3 del Real Decreto Legislativo 7/2015, el cual recoge las características esenciales de la nueva ordenación, así como un extracto explicativo de sus posibles aspectos ambientales.

El encargo de redacción de la presente Modificación Puntual se realiza a la Oficina Técnica de Urbanismo y Desarrollo Territorial Sostenible de la Mancomunidad de Municipios Comarca de Trujillo, siendo su redactor Carlos Martín Roncero, en calidad de Arquitecto de la misma.

El instrumento de planeamiento urbanístico vigente en el municipio son las Normas Subsidiarias de Robledillo de Trujillo, aprobadas definitivamente con fecha 18 de diciembre de 1996, con publicación de las mismas en el Diario Oficial de Extremadura con fecha 16 de junio de 1998. Estas normas constituyen un instrumento de planeamiento general no adaptado a la legislación urbanística vigente en Extremadura.

La redacción de la presente modificación puntual de las Normas Subsidiarias de Robledillo de Trujillo se fundamenta en la necesidad de la delimitación de un sector de suelo urbanizable de uso global productivo, que de soporte a las actividades económicas dedicadas a la producción de bienes y mercancías o a la producción de servicios, al objeto de dar salida a las pequeñas actividades industriales actualmente ubicadas en el suelo urbano del municipio, en convivencia con tejido residencial, evitando así las posibles molestias que este tipo de actividades generan en el contexto del suelo urbano (ruidos, vibraciones, olores...).

Analizadas las Normas Subsidiarias de Planeamiento Municipal, el municipio de Robledillo de Trujillo no cuenta con un suelo específico para el establecimiento de actividades industriales, sino que las mismas conviven con el tejido urbano o se encuentran dispersas en el suelo no urbanizable común. Es por ello que es voluntad del Ayuntamiento la delimitación de un sector de suelo urbanizable de uso global productivo que absorba la demanda de tejido industrial y permita el desplazamiento de actividades industriales desde el suelo urbano al sector urbanizable delimitado por la presente Modificación Puntual.

El ámbito objeto de la presente modificación puntual, correspondiente con la parcela catastral 146 del polígono 1 del T. M de Robledillo de Trujillo, se encuentra clasificado por las vigentes Normas Subsidiarias Municipales como Suelo No Urbanizable Tipo 3, Suelo No Urbanizable Común.

Es objetivo final de la presente modificación puntual la delimitación de un sector de suelo urbanizable de uso global productivo sobre la parcela catastral 146 del polígono 1, estable-



ciendo su ordenación detallada a efectos de simplificar su posterior desarrollo, delimitando una unidad de actuación simplificada, al objeto de absorber la demanda de tejido industrial y posibilitar la salida de actividades industriales desde el suelo urbano del municipio hacia dicho sector urbanizable.

Para ello, se ha procedido a la reclasificación de una superficie de suelo de titularidad municipal de 5.623,81 m²s, desde el Suelo No Urbanizable Común (Tipo 3) a Suelo Urbanizable (SUB-1), estableciendo su ordenación detallada.

Dado que la superficie total ordenada del sector urbanizable SUB-01 es de 5.623,81 m²s, las cesiones para zonas verdes y dotaciones públicas establecidas en el artículo 12 de la LOTUS para sectores de uso global productivo deberán ser, al menos, del 15% de dicha superficie, es decir, como mínimo 843,57 m²s, de los cuales al menos 2/3 de éstos (562,38 m²s) deben destinarse como mínimo a zonas verdes y espacios libres.

La Ordenación Detallada propuesta para el Sector Urbanizable SUB-1 determina destinar la totalidad de las cesiones a zonas verdes y espacios libres, contando con una superficie total de reserva de 856,60 m²s, la cual supera el mínimo establecido del 15% de la superficie total ordenada (mínimo 843,57 m²s).

Además, dos terceras partes de dicha superficie deben destinarse como mínimo a suelos calificados como zonas verdes y espacios libres (mínimo 562,38 m²s). Dicha superficie se encuentra distribuida en dos manzanas diferenciadas, una de ellas destinada a Zona Verde – Área de Juego, contando con una superficie de 334,27 m²s y otra destinada a Espacios Libres, contando con una superficie de 522,33 m²s, sumando entre ambas un total de 856,60 m²s, superior al mínimo establecido (mínimo 562,38 m²s).

Usos y superficies resultantes de la ordenación:

Determinaciones de Ordenación Estructural:

- Superficie total ordenada del sector SUB-01 = 5.623,81 m²s.
- Reserva dotacional mínima (15% de 5.623,81 m²s) = 843,57 m²s.

Determinaciones de Ordenación Detallada:

- Uso Zonas Verdes (Áreas de Juego) = 334,27 m²s.
- Uso Zonas Verdes (Espacios Libres) = 522,33 m²s.
- Reserva dotacional total (Zonas Verdes + Espacios libres) = 856,60 m²s.



RESUMEN POR USOS GLOBALES			
USO PRODUCTIVO	Manzana 1	840,00 m ² s	1.947,00 m ² s
	Manzana 2	1.107,00 m ² s	
USO ZONAS VERDES	Área de Juego (AJ)	334,27 m ² s	856,60 m ² s > 843,57 m ² s
	Espacios Libres	522,33 m ² s	
USO DOTACIONAL-EQUIPAMIENTOS			0 m ² s.
VIARIO PÚBLICO			2.820,21 m ² s
SUPERFICIE TOTAL DEL SECTOR URBANIZABLE SUB-01			5.623,81 m ² s

Ordenación Detallada	Uso Global	Superficie (m ² s)	Edificabilidad neta sobre parcela (m ² t/m ² s)	Aprovechamiento objetivo (m ² t)	Coefficiente de ponderación de Uso	Coefficiente de ponderación de Tipología	Aprovechamiento objetivo ponderado (UA)
Manzana 1	Productivo	840	1	840	1	1	840
Manzana 2	Productivo	1.107		1.107			1.107
		1.947 m ² s		1.947 m ² t			1.947 UA

APROVECHAMIENTO MEDIO DEL SECTOR SUB-1
Aprovechamiento Medio (Am) = Aprovechamiento objetivo ponderado (UA) / Superficie del Sector (m ² s)
Am (UA/m ² s) = 1.947 UA / 5.623,81 m ² s = 0,3462 UA/m ² s
Aprovechamiento Medio Am = 0,3462 UA/m ² s

A efectos de solicitud de inicio de la evaluación ambiental estratégica simplificada, dentro del procedimiento de aprobación del plan, el Ayuntamiento de Robledillo de Trujillo presentó ante el órgano sustantivo, junto con la documentación exigida por la legislación sectorial, una solicitud de inicio de la evaluación ambiental estratégica simplificada, acompañada del borrador del plan o programa y de un documento de evaluación ambiental estratégico.



La Dirección General de Sostenibilidad de la Consejería para la Transición Ecológica y Sostenibilidad, una vez realizadas las consultas a las Administraciones Públicas afectadas y a las personas interesadas, resolvió mediante la emisión del informe ambiental estratégico, considerando que no es previsible que la modificación puntual n.º 6 de las Normas Subsidiarias de Robledillo de Trujillo vaya a producir efectos adversos significativos sobre el medio ambiente, razón por la cual se determinó la no necesidad de su sometimiento a evaluación ambiental estratégica ordinaria.

El informe ambiental estratégico se hizo público a través del Diario Oficial de Extremadura número 26, de fecha 8 de febrero de 2022 y de la página web de la Dirección General de Sostenibilidad (<http://extremambiente.juntaex.es>), dando cumplimiento a lo dispuesto en el artículo 52 apartado 3 de la Ley 16/2015, de 23 de abril, de protección ambiental de la Comunidad Autónoma de Extremadura.

La presente modificación puntual afecta tanto al articulado normativo de las Normas Subsidiarias de Planeamiento Municipal de Robledillo de Trujillo, como a los planos de ordenación de las mismas.

Todo plan de ordenación urbanística que altere sólo parcialmente otro anterior debe acompañar un documento de refundición que refleje tanto las nuevas determinaciones como las que queden en vigor, a fin de reemplazar la antigua documentación.

Es por ello se hace entrega del correspondiente refundido, tanto normativo como planimétrico, en cumplimiento de lo estipulado en el artículo 50.5 de la Ley 11/2018, de 21 de diciembre, de ordenación territorial y urbanística sostenible de Extremadura.

**ANEXO III****REGISTRO ÚNICO DE URBANISMO Y ORDENACIÓN DEL TERRITORIO DE
EXTREMADURA (ARTÍCULO 59 DE LA LOTUS).**

Sección 2ª: Rº de Instrumentos de Planeamiento Territorial y Urbanístico.

D. Juan Ignacio Rodríguez Roldán, como encargado del Registro Único de Urbanismo y Ordenación del Territorio de Extremadura adscrito a esta Consejería,

CERTIFICA:

Que con fecha 28/05/2024 y n.º de inscripción, CC/022/2024 se ha procedido al depósito, previo a la publicación del siguiente instrumento de planeamiento:

Descripción: Modificación puntual n.º 6-B (parte detallada) de las Normas Subsidiarias de Planeamiento Municipal consistente en la reclasificación de suelo no urbanizable común a suelo urbanizable de uso global productivo de la parcela 146 del polígono 1, de propiedad municipal, creándose el sector SUB-1 con ordenación detallada.

Municipio: Robledillo de Trujillo.

Administración/Órgano Administrativo: Municipio/Pleno.

Tipo de resolución/ fecha: 30/04/2024.

Tipo de Inscripción: Aprobación definitiva.

Su inscripción no supone valoración alguna del procedimiento de aprobación y de conformidad de su contenido con la legalidad de ordenación territorial y urbanística, se realiza sin perjuicio del deber de la Administración Actuante de sujetar sus documentos a posteriores formalidades, y se practica únicamente a los efectos previstos en el artículo 57.6 y 59.1 y 4 de la LOTUS y 71.2.a y 5 de su Reglamento (DOE 28-12-21). Y para que conste, expido la presente en el lugar y fecha abajo indicados.

Firmado electrónicamente por Juan Ignacio Rodríguez Roldán. El Jefe de Sección de Gestión de Planeamiento Urbanístico y Territorial.

• • •





AYUNTAMIENTO DE VALDECABALLEROS

ANUNCIO de 4 de junio de 2024 por el que se da publicidad a las bases del proceso selectivo para cubrir una plaza de Conductor. (2024080903)

En el Boletín Oficial de la Provincia de Badajoz número 106, de 4 junio de 2024, se han publicado íntegramente las bases que han de regir la convocatoria para proveer una plaza de Conductor de la plantilla de personal laboral fijo, a cubrir por el sistema de concurso, en el marco del proceso de estabilización de empleo temporal.

El plazo de presentación de instancias será de veinte días hábiles contados a partir del siguiente a aquel en que aparezca publicado el anuncio de esta convocatoria en el Boletín Oficial del Estado. Los sucesivos anuncios de estas convocatorias, cuando procedan, de conformidad con las bases, se publicarán en el Boletín Oficial de la Provincia. Así mismo, se publicarán en los tablones de anuncios de este Ayuntamiento, y en la sede electrónica.

Valdecaballeros, 4 de junio de 2024. La Alcaldesa, M.^a DEL CARMEN RODRÍGUEZ RODRÍGUEZ.

• • •





MANCOMUNIDAD INTEGRAL DE SERVICIOS VEGAS BAJAS

ANUNCIO de 4 de junio de 2024 por el que se da publicidad a la convocatoria para cubrir, mediante el sistema de concurso-oposición, una plaza de Arquitecto/a-Técnico/a, personal laboral fijo, en la Mancomunidad Integral de Servicios Vegas Bajas. (2024080908)

Por el presente se publica el Anuncio de fecha 4 de junio de 2024 sobre convocatoria para cubrir, mediante el sistema de concurso-oposición, de una plaza de Arquitecto/a-Técnico/a, personal laboral fijo, en la Mancomunidad Integral de Servicios Vegas Bajas.

En el Boletín Oficial de la Provincia de Badajoz n.º 106, de 4 de junio de 2024, se han publicado íntegramente las bases que han de regir la convocatoria para proveer la siguiente plaza:

Grupo de Clasificación (equivalente)	Categoría laboral	Proc. Selección	N.º VACANTES/ PLAZAS/PUESTOS
02/A2	Técnica. Arquitecto/a-Técnico/a	Concurso-oposición	1

El plazo de presentación de solicitudes será de veinte días hábiles, a contar desde el siguiente al de la publicación del anuncio en el Boletín Oficial del Estado.

Los sucesivos anuncios referentes a esta convocatoria, cuando procedan de conformidad con las bases, se harán públicos en el Boletín Oficial de la Provincia de Badajoz, en el tablón de edictos y en la sede electrónica de la Mancomunidad.

Montijo, 4 de junio de 2024. El Presidente, JAVIER CIENFUEGOS PINILLA.

• • •





MANCOMUNIDAD INTEGRAL VALLE DEL JERTE

ANUNCIO de 3 de junio de 2024 sobre contratación de personal laboral fijo en la categoría profesional de Psicóloga de Familia. (2024080899)

Con fecha 3 de junio de 2024, mediante Resolución de Presidencia se ha procedido a la contratación como personal laboral fijo, con la categoría profesional Psicóloga de Familia, Grupo A2, de acuerdo con los tipos de clasificación establecidos en el Real Decreto Legislativo 5/2015, de 30 de octubre, por el que se aprueba el texto refundido de la Ley del Estatuto Básico del Empleado Público, a D.^a Cristina Ramos Santos, con DNI número 7093****, una vez resuelto el procedimiento para la provisión, por el sistema de concurso-oposición libre, de una plaza de Psicólogo/a de Familia de la Mancomunidad Integral de Municipios del Valle del Jerte. publicado en el BOP de Cáceres n.º 55 de 19/03/24 y mediante extracto en el BOE n.º 75 de 26/3/24, correspondiente a la oferta de empleo publicada en el BOP de Cáceres n.º 26 de 6/2/24.

Lo que se hace público para general conocimiento, en cumplimiento de lo dispuesto en el artículo 80 en relación con el artículo 3 de la Ley 13/2015, de 8 de abril, por la que se aprueba la Ley de Función Pública de Extremadura y el artículo 27 del Decreto 201/1995, de 26 de diciembre, del Reglamento General de Ingreso del Personal al Servicio de la Administración de la Comunidad Autónoma de Extremadura.

Cabezuela del Valle, 3 de junio de 2024. El Presidente, JULIÁN ELIZO MÚÑOZ.