



[S U M A R I O]

I DISPOSICIONES GENERALES

Consejería de Educación, Ciencia y Formación Profesional

Residencias universitarias. Orden de 18 de junio de 2024 por la que se regula la convocatoria de plazas de residentes en las residencias universitarias de la Junta de Extremadura para el curso académico 2024/2025. 31693

III OTRAS RESOLUCIONES

Consejería de Presidencia, Interior y Diálogo Social

Convenios. Resolución de 14 de junio de 2024, de la Secretaría General, por la que se da publicidad al Convenio para el desarrollo de programas formativos de Formación Profesional Dual en el sistema educativo entre la Consejería de Educación, Ciencia y Formación Profesional y Talleres Acero Casado, SL, para el ciclo formativo de Grado Medio en Electromecánica de Vehículos Automóviles del IES San José de Villanueva de la Serena. 31719



Convenios. Resolución de 19 de junio de 2024, de la Secretaría General, por la que se da publicidad al Convenio de Colaboración para la realización de prácticas profesionales para el alumnado de las acciones formativas de formación continuada entre el Servicio Extremeño de Salud y la Federación de Sanidad y Sectores Sociosanitarios de Comisiones Obreras Extremadura..... **31727**

Convenios. Resolución de 19 de junio de 2024, de la Secretaría General, por la que se da publicidad al Convenio de Colaboración entre el Servicio Extremeño de Salud y el Sindicato de Enfermería SATSE y FUDEN, para la realización de actividades formativas en el ámbito sanitario y de la salud pública. **31735**

Convenios. Resolución de 19 de junio de 2024, de la Secretaría General, por la que se da publicidad al Convenio de Colaboración para la realización de prácticas profesionales para el alumnado de las acciones formativas de formación continuada entre el SES y UGT-Servicios Públicos Extremadura..... **31743**

Consejería de Hacienda y Administración Pública

Sentencias. Ejecución. Resolución de 17 de junio de 2024, de la Dirección General de Tributos, por la que se dispone la ejecución de la sentencia n.º 100/2024, de 10 de junio, del Juzgado de lo Contencioso-administrativo n.º 2 de Mérida, en el procedimiento abreviado n.º 83/2024..... **31751**

Sentencias. Ejecución. Resolución de 17 de junio de 2024, de la Dirección General de Tributos, por la que se dispone la ejecución de la sentencia n.º 60/2024, de 6 de junio, del Juzgado de lo Contencioso-administrativo n.º 1 de Mérida, en el procedimiento abreviado n.º 177/2023. **31753**

Consejería de Agricultura, Ganadería y Desarrollo Sostenible

Impacto ambiental. Resolución de 16 de junio de 2024, de la Dirección General de Sostenibilidad, por la que se formula declaración de impacto ambiental del proyecto de planta de generación de gas natural para su inyección en la red gasista, cuya promotora es Turn2x Asset Co I Extremadura, SL, Unipersonal, en el término municipal de Miajadas (Cáceres). Expte.: IA23/1525..... **31755**

Impacto ambiental. Resolución de 16 de junio de 2024, de la Dirección General de Sostenibilidad, por la que se formula informe de impacto ambiental del proyecto de arranque de olivar tradicional y plantación y transformación en regadío de 13,3617 hectáreas de olivar superintensivo, en el término municipal de Ribera del Fresno, cuya promotora es Nuria Bolaños Toro. Expte.: IA23/0216..... **31777**



Consejería de Gestión Forestal y Mundo Rural

Caza. Pesca. Acuerdo de 18 de junio de 2024 relativo a cambio de instructor en los expedientes sancionadores en materia de caza y pesca, competencia de la Dirección General de Gestión Forestal, Caza y Pesca, tramitados en la provincia de Badajoz.....**31797**

V**ANUNCIOS**

Consejería de Agricultura, Ganadería y Desarrollo Sostenible

Explotaciones agrarias. Notificaciones. Anuncio de 14 de junio de 2024 por el que se publica la subsanación de solicitudes de pago a la creación de empresas para jóvenes agricultores y agricultoras en la Comunidad Autónoma de Extremadura, presentadas al amparo del Decreto 7/2019, de 5 de febrero, y Resolución de 20 de mayo de 2021, por la que se establece la convocatoria para el ejercicio 2021.**31798**

Explotaciones agrarias. Notificaciones. Anuncio de 14 de junio de 2024 por el que se publica la relación de titulares a los que se comunica la resolución de desistimiento de solicitud de ayuda al establecimiento de jóvenes agricultores y agricultoras en la Comunidad Autónoma de Extremadura, presentadas al amparo del Decreto 56/2023.....**31801**

Política Agraria Comunitaria. Notificaciones. Anuncio de 17 de junio de 2024 sobre notificación del informe de control final y trámite de audiencia derivado de los controles por monitorización en expedientes de declaración de pastos en común de la campaña 2023/2024.**31803**

Consejería de Infraestructuras, Transporte y Vivienda

Viviendas. Ayudas. Anuncio de 17 de junio de 2024 por el que se da publicidad a las ayudas del llamado Bono Alquiler Joven, ayudas al alquiler concedidas por la Comunidad Autónoma de Extremadura al amparo del Real Decreto 42/2022, de 18 de enero, por el que se regula el Bono Alquiler Joven y el Plan Estatal para el acceso a la vivienda 2022-2025.**31806**

Viviendas. Ayudas. Anuncio de 17 de junio de 2024 por el que se da publicidad a las ayudas al alquiler concedidas por la Comunidad Autónoma de Extremadura, dentro del Plan Estatal para el acceso a la vivienda 2022-2025, al amparo del Real Decreto 42/2022, de 18 de enero, por el que se regula el Bono Alquiler Joven y el Plan Estatal para el acceso a la vivienda 2022-2025.....**31864**



Viviendas. Ayudas. Anuncio de 17 de junio de 2024 por el que se da publicidad a determinadas ayudas al alquiler concedidas por la Comunidad Autónoma de Extremadura al amparo del Real Decreto 106/2018, de 9 de marzo, por el que se regula el Plan Estatal de Vivienda 2018-2021.....31894

**I****DISPOSICIONES GENERALES****CONSEJERÍA DE EDUCACIÓN, CIENCIA Y FORMACIÓN PROFESIONAL**

ORDEN de 18 de junio de 2024 por la que se regula la convocatoria de plazas de residentes en las residencias universitarias de la Junta de Extremadura para el curso académico 2024/2025. (2024050121)

El artículo 10 de la Ley Orgánica 1/1983, de 25 de febrero, por la que se aprueba el Estatuto de Autonomía de Extremadura establece, en su redacción dada por Ley Orgánica 1/2011, de 28 de enero (BOE núm. 25, de 29 de enero), que corresponde a la Comunidad Autónoma la competencia para el desarrollo legislativo y ejecución en materia de educación y enseñanza en toda su extensión, niveles, grados, modalidades y especialidades.

Mediante Real Decreto 634/1995, de 21 de abril, se realiza el traspaso de funciones y servicios de la Administración del Estado a la Comunidad Autónoma de Extremadura en materia de universidades (BOE núm. 117, de 17 de mayo).

En este marco y de acuerdo con el Decreto de la Presidenta 16/2023, de 20 de julio, por el que se modifican la denominación y las competencias de las Consejerías que conforman la Administración de la Comunidad Autónoma de Extremadura (DOE núm. 140, de 21 de julio), se atribuye a la Consejería de Educación, Ciencia y Formación Profesional la competencia en materia de universidades, y, en particular, la gestión de las residencias universitarias dependientes de la Junta de Extremadura de acuerdo con el artículo 7 del Decreto 237/2023, de 12 de septiembre, por el que se establece la estructura orgánica de la Consejería de Educación, Ciencia y Formación Profesional (DOE Extraordinario núm. 3, de 16 de septiembre).

Con el objeto de facilitar la residencia al alumnado que se desplaza para realizar los estudios universitarios y/o de enseñanza superior a aquellas ciudades extremeñas en las que se han de materializar dichos estudios, anualmente, desde el momento en el que se efectuó el traspaso de funciones y servicios en materia de universidades, la Consejería competente en materia de universidad ha venido convocando la oferta de plazas de residentes en las residencias universitarias de la Junta de Extremadura, destinada al alumnado universitario, de Ciclos Formativos de Grado Superior y Cursos de Especialización de Formación Profesional y Enseñanzas de Régimen Especial, así como para aquellos universitarios afectados por programas de movilidad de estudios o por programas específicos de colaboración, investigación y desarrollo de la Universidad de Extremadura.

De esta forma, se optimizan los recursos residenciales existentes y se elimina la posible discriminación que, por razones económicas o de residencia, pudiera plantearse en aquel alum-



nado con insuficiencia de recursos económicos, proporcionándole no sólo los medios necesarios básicos para una adecuada formación sino, también, la posibilidad de disfrute de otras actividades recreativas, formativas y culturales complementarias a su actividad estudiantil. Por tanto, se refuerza el papel de las residencias como recurso corrector de desigualdades, sustancialmente dirigido a aquellos estudiantes que tienen dificultades económicas para acceder a la educación superior.

Por Decreto 123/2022, de 5 de octubre, se regulan los precios públicos y su régimen de exenciones y bonificaciones por los servicios prestados por las residencias universitarias de la Junta de Extremadura (DOE n.º 196, de 11 de octubre).

La presente orden incorpora la perspectiva de la igualdad de género, conforme lo establecido en la Ley Orgánica 3/2007, de 22 de marzo, de igualdad efectiva de mujeres y hombres y en la Ley 8/2011, de 23 de marzo, de Igualdad entre mujeres y hombres y contra la violencia de género en Extremadura, y su influencia directa en las enseñanzas universitarias.

En su virtud y conforme a las facultades que me atribuye la Ley 1/2002, de 28 de febrero, del Gobierno y de la Administración de la Comunidad Autónoma de Extremadura, y a propuesta de la Dirección General de Universidad,

DISPONGO:

Artículo 1. Convocatoria.

La presente orden convoca y regula la oferta de plazas para el alumnado universitario, de Ciclos Formativos de Grado Superior y Cursos de Especialización de Formación Profesional, y de Enseñanzas de Régimen Especial (Ciclos Formativos Grado Superior de Artes Plásticas y Diseño y Ciclos de Grado Superior de Enseñanzas Deportivas y Estudios Superiores de Diseño, Música y Arte Dramático), en régimen de residencia fija durante el curso 2024/2025, en las siguientes residencias universitarias dependientes de la Consejería de Educación, Ciencia y Formación Profesional de la Junta de Extremadura:

1. Residencia Universitaria "Juan XXIII", Ronda del Pilar, 18. 06002 Badajoz.

Teléfono: 924012890.

Dirección de correo electrónico: ru.juanxxiii@juntaex.es

2. Residencia Universitaria "Diego Muñoz Torrero". Ronda de San Francisco, 2. 10002 Cáceres.

Teléfonos: 927 006888 - 006889.

Dirección de correo electrónico: ru.munoztorrero@juntaex.es



3. Residencia Universitaria "Mario Roso de Luna". Calle Luz Antequera Congregado, s/n. 10004 Cáceres.

Teléfonos: 927 006898 - 006900 - 006901.

Dirección de correo electrónico: ru.rosodeluna@juntaex.es

4. Residencia Universitaria "Complejo Educativo de Plasencia". Avda. Virgen del Puerto, 2. 10600 Plasencia.

Teléfono: 927 017003.

Dirección de correo electrónico: ru.ceplasencia@juntaex.es

Toda la información referente a las residencias universitarias de la Junta de Extremadura (descripción, fotos, normativa, actividades, etc.) se encuentra disponible en la página web: <http://residencias.educarex.es>

Artículo 2. Régimen general de plazas ofertadas.

1. El total de plazas ofertadas en las residencias universitarias para el régimen general será de 303, cuya distribución se detalla en el anexo I de la presente orden.
2. Se establecen diferentes vías de acceso a las residencias universitarias mediante tres cupos:
 - 2.1. Alumnado universitario.
 - 2.2. Ciclo Formativo de Grado Superior y Curso de Especialización de Formación Profesional, y Enseñanzas en Régimen Especial.
 - 2.3. Reserva de plazas.
3. Dentro del cupo de alumnado universitario se reservarán plazas para alumnado de máster y para alumnado beneficiario de programas concertados con la Universidad de Extremadura.
4. El cupo de reserva de plazas se distribuirá en los siguientes colectivos:
 - 4.1. Para el alumnado que tenga reconocido un grado de discapacidad igual o superior al 33%, debidamente certificado por el organismo correspondiente, y que posea autonomía personal.
 - 4.2. Para el alumnado que acredite la condición de víctima de violencia de género.
 - 4.3. Para deportistas residentes en Extremadura de Alto Nivel, Alto Rendimiento o que sean Promesas Olímpicas o Paralímpicas, acreditada esta condición por el órgano competente.



4.4. Para el alumnado en situación de vulnerabilidad social, acreditada mediante informe motivado del órgano competente.

Si las plazas reservadas para los colectivos antes reseñados quedasen vacantes, una vez finalizado el proceso de admisión, se incorporarán al cupo general establecido para el alumnado universitario de la residencia a que corresponda.

5. Para programas universitarios de movilidad y similares de estudiantes, la concesión de plaza quedará supeditada a la existencia de vacantes una vez finalizado en su totalidad el proceso de adjudicación. La cobertura de estas plazas se tramitará a través del Servicio de Relaciones Internacionales de la Universidad de Extremadura.

6. Las plazas asignadas para el alumnado de Ciclos Formativos de Grado Superior y Cursos de Especialización de Formación Profesional, y de Enseñanzas en Régimen Especial, en caso de quedar vacantes una vez finalizado el proceso de admisión, se acumularán al cupo destinado al alumnado universitario. Si finalizado el proceso de admisión hubiera vacantes en el cupo establecido para alumnado universitario y, asimismo, existiera demanda de plazas por parte de alumnado de los Ciclos Formativos de Grado Superior y Cursos de Especialización de Formación Profesional, y de Enseñanzas de Régimen Especial reseñados, podrá incrementarse este cupo.

Artículo 3. Régimen de plazas para profesorado desplazado o visitante.

Para profesorado desplazado o visitante de programas universitarios de movilidad y similares de la Universidad de Extremadura, la concesión de plaza quedará supeditada a la existencia de vacantes una vez finalizado en su totalidad el proceso de adjudicación. La petición para la cobertura de estas plazas se tramitará a través del Vicerrectorado correspondiente de la Universidad de Extremadura.

Artículo 4. Requisitos para la aceptación y baremación de solicitudes.

Para ser residente en cualquiera de las residencias universitarias señaladas en el artículo 1 de esta orden de convocatoria, la persona solicitante deberá cumplir los siguientes requisitos:

1. Al alumnado que inicie estudios de grado durante el curso objeto de esta convocatoria, se le exigirá una matrícula mínima de 42 créditos.
2. Al alumnado procedente de estudios de grado, se le exigirá haber superado un mínimo de 42 créditos durante el último curso realizado y asimismo haberse matriculado en al menos 42 créditos del curso objeto de esta convocatoria. En el caso de que el número de créditos para obtener la titulación sea inferior a esta cifra, se le exigirá matricularse en la totalidad de estos.



3. Al alumnado que inicie estudios en los Ciclos Formativos de Grado Superior de Formación Profesional, Enseñanzas de Régimen Especial y Cursos de Especialización especificados en esta convocatoria, se le exigirá efectuar matrícula por el curso completo.
4. Al alumnado procedente de estudios de los Ciclos Formativos de Grado Superior de Formación Profesional y Enseñanzas de Régimen Especial especificados en esta convocatoria, se le exigirá haber promocionado de curso y realizar matrícula por el curso completo.

Artículo 5. Características de las plazas.

1. Para el alumnado que haya obtenido plaza de residente universitario, el periodo de estancia en las residencias podrá iniciarse desde las 16,00 horas del día anterior al de comienzo oficial del curso académico 2024/2025 y comprenderá hasta el día de finalización del periodo de exámenes extraordinarios, todo ello según el calendario aprobado por el Consejo de Gobierno de la Universidad de Extremadura. Quedan exceptuados de esta estancia los períodos vacacionales de Navidad y Semana Santa.
2. Para el alumnado que haya obtenido plaza en Ciclos Formativos de Grado Superior de Formación Profesional, de Enseñanzas de Régimen Especial y Cursos de Especialización, el periodo de estancia en las residencias podrá iniciarse a las 16,00 horas del día anterior al de comienzo oficial del curso 2024/2025 y comprenderá hasta el día de finalización de este, todo ello según el calendario escolar establecido por la Consejería de Educación, Ciencia y Formación Profesional. Quedan exceptuados de esta estancia los períodos vacacionales de Navidad y Semana Santa.
3. Ninguna persona residente tendrá derecho a permanecer en la residencia fuera de los períodos antes establecidos.
4. El servicio de manutención en las residencias se prestará exclusivamente los días lectivos, excepto en la ubicada en el Complejo Educativo de Plasencia, en la que también se prestará, referido servicio, los sábados, domingos y festivos.
5. El servicio de manutención consistirá en desayuno, comida y cena, con un menú que responderá a una dieta basal (normal). No obstante, se podrán servir menús especiales siempre que exista una prescripción facultativa expresa.

Igualmente se efectuarán los cambios precisos en aquellos platos que no se adapten a las creencias religiosas de los residentes siempre y cuando se especifique con claridad y suficiente antelación la restricción de alimentos y los períodos exactos en que se produce.

Quedan a criterio de la residencia las adaptaciones y modificaciones de menús y platos, que cumplirán la normativa vigente reguladora de calidad bromatológica, nutritiva y organoléptica.



En cualquiera de los casos, se deberán respetar las costumbres culinarias locales en cuanto a la elaboración de los platos que conlleve cada dieta.

Artículo 6. Precios públicos.

1. Por Resolución de 9 de febrero de 2024, de la Consejera, por la que se publican las tarifas actualizadas de las tasas y precios públicos de la Comunidad Autónoma de Extremadura en virtud de lo dispuesto en la Ley de Presupuestos Generales de la Comunidad Autónoma de Extremadura para 2024 (DOE núm. 35, de 20 de febrero), se fijan los precios públicos para la prestación de servicios en todas las residencias universitarias de la Junta de Extremadura, sin perjuicio de las posibles actualizaciones que de acuerdo con la normativa aplicable se vayan produciendo a lo largo del curso. Los citados precios son los siguientes:
 - 1.1. En régimen de alumnado residente universitario, de Ciclos Formativos de Grado Superior y Cursos de Especialización de Formación Profesional y Enseñanzas de Régimen Especial, por la prestación de los servicios de estancia y alimentación en las residencias universitarias dependientes de la Junta de Extremadura será de 460€/mes de estancia.
 - 1.2. Para los profesores desplazados o visitantes de los programas universitarios de movilidad y similares, será de 552€/ mes de estancia.
2. El abono de las cuotas mensuales correspondientes a la prestación del servicio de alojamiento y manutención en las residencias universitarias dependientes de la Junta de Extremadura, únicamente podrá realizarse si se está matriculado en estudios universitarios, de Ciclos Formativos de Grado Superior y Cursos de Especialización de Formación Profesional, y de Enseñanzas de Régimen Especial (Ciclos Formativos Grado Superior de Artes Plásticas y Diseño y Ciclos de Grado Superior de Enseñanzas Deportivas y Estudios Superiores de Diseño, Música y Arte Dramático). Este abono, se efectuará de acuerdo a las siguientes reglas y particularidades:
 - 2.1. Mensualidad de septiembre, junio y julio. El precio público que se deberá satisfacer por la prestación de servicios de residencia por día se calculará dividiendo la cuantía mensual por 30 días.
 - 2.1.1. Para la mensualidad de septiembre, se calculará el número de días a abonar desde el primer día lectivo del calendario oficial establecido para cada curso académico hasta el último día del mes.
 - 2.1.2. Para las mensualidades de junio y julio, se calculará el número de días a abonar desde el día uno del mes hasta el último día en que el residente haga uso de los servicios residenciales.



El abono se realizará a través del Modelo 050, en los términos establecidos en la Orden de 14 de marzo de 2013 por la que se regulan los medios de pago en la gestión recaudatoria de la Comunidad Autónoma de Extremadura (DOE n.º 59, de 26 de marzo de 2013), en lo sucesivo Modelo 050 (<https://modelo050.juntaex.es/modelo050/>)

- 2.2. Mensualidades de octubre a mayo: estas mensualidades se abonarán mediante domiciliación bancaria, mediante el modelo 747, en los términos establecidos en la Orden de 14 de marzo de 2013 por la que se regulan los medios de pago en la gestión recaudatoria de la Comunidad Autónoma de Extremadura (DOE n.º 59, de 26 de marzo de 2013), en lo sucesivo Modelo 747 (<https://portaltributario.juntaex.es/PortalTributario/web/guest/procedimientos>). Este cargo se hará el día 20 del mes a satisfacer o siguiente hábil en caso de ser festivo.
- 2.3. El abono de cuotas para las plazas asignadas con posterioridad al inicio del curso, con el fin de cubrir las plazas que pudieran estar vacantes en cada convocatoria, se efectuará de acuerdo con las siguientes reglas y particularidades:
 - 2.3.1. Mensualidad en la que se produce la incorporación por el importe proporcional a los días transcurridos entre la fecha de admisión y el último día del mes en que ésta se produzca, ambos inclusive, mediante el Modelo 050 (<https://modelo050.juntaex.es/modelo050/>).
 - 2.3.2. En las sucesivas mensualidades se seguirá el procedimiento establecido en el apartado 2.2.
- 2.4. El precio público que se deberá satisfacer por la prestación de servicios de residencia para el profesorado desplazado o visitante se calculará por día dividiendo la cuantía mensual por 30 días.

El abono de estas cantidades se realizará dentro de los primeros cinco días de estancia en la residencia universitaria, mediante modelo 050 y se entregará en los servicios administrativos de la residencia universitaria.

Artículo 7. Falta de pago.

La falta de pago de alguna de las mensualidades por el concepto de precio público por la prestación del servicio de alojamiento y manutención en residencias universitarias, que se han detallado en los artículos precedentes, dará lugar a la suspensión de la prestación del servicio.

De conformidad con la previsión contenida en el artículo 18.4 de la Ley 18/2001, de 14 de diciembre, de Tasas y Precios Públicos de la Comunidad Autónoma de Extremadura, las deudas



por los precios públicos podrán exigirse mediante el procedimiento administrativo de apremio cuando hayan transcurrido seis meses desde su vencimiento sin haberse efectuado su cobro.

Artículo 8. Derecho a la devolución de los precios públicos.

1. Si la persona residente causa baja una vez iniciado el curso, no procederá la devolución del precio público satisfecho, debiendo abonar íntegramente la cuota correspondiente al mes en el que se inste la baja voluntaria.
2. Procederá la devolución, en el caso del profesorado desplazado o visitante, cuando se haya suspendido la actividad docente por causas no imputables al mismo.
3. En el caso de las personas residentes, procederá la devolución cuando se produzca un cambio de estudios y/o localidad siempre que no se haya hecho uso de la plaza, por error en la cuantía abonada o por cualquier otra circunstancia debidamente justificada.
4. Para efectuar la devolución de cuotas habrá de remitirse solicitud de reclamación a la directora de la residencia correspondiente.
5. La resolución de devolución de cuota será dictada por el titular de la Dirección General de Universidad previa propuesta del titular de la Jefatura de Servicio con competencias en materia de universidad basado en un informe de la dirección de la Residencia.
6. Contra la resolución de devolución, que no pone fin a la vía administrativa, podrán las personas interesadas recurrir en alzada ante el titular de la Consejería de Educación, Ciencia y Formación Profesional en el plazo de un mes contado desde el día siguiente a su notificación, todo ello en relación con el artículo 101 de la Ley 1/2002, de 28 de febrero, del Gobierno y de la Administración de la Comunidad Autónoma de Extremadura y los artículos 121 y 122 de la Ley 39/2015, de 1 de octubre, del Procedimiento Administrativo Común de las Administraciones Públicas. Todo ello sin perjuicio de que las personas interesadas puedan ejercitar, en su caso, cualquier otro recurso que estimen procedente.

Artículo 9. Suspensión del pago.

El alumnado residente que hubiera solicitado beca de residencia a través de la convocatoria general becas y ayudas del Ministerio de Educación, Formación Profesional y Deportes, o en la convocatoria de la consejería competente en materia de educación de la Junta de Extremadura, podrá solicitar la suspensión del ingreso del precio público por la prestación del servicio de residencia universitaria, hasta tanto se materialice el pago a su favor de la precitada beca de residencia.

Una vez dictada la resolución de la beca, tanto si resulta concedida como denegada, se deberá proceder al pago de los precios públicos pendientes de ingreso mediante modelo 050 (<https://modelo050.juntaex.es/modelo050/>).



Para las sucesivas mensualidades se realizará mediante domiciliación bancaria, de acuerdo con lo establecido en la presente orden.

Para acogerse a esta suspensión del pago, se deberá presentar solicitud recogida en el anexo II dirigida a la dirección de la residencia en el momento de formalizar la plaza.

Artículo 10. Exenciones, bonificaciones y reducciones.

1. Se establece una exención, de los precios públicos por la prestación de servicios en las residencias universitarias dependientes de la Junta de Extremadura, para los terceros y ulteriores hijos dependientes de sus padres. Para su aplicación, se tendrán en cuenta los siguientes criterios:

- a) Se deberá ser tercer o ulterior hijo dependiente de sus padres. A estos efectos se consideran miembros computables de la unidad familiar los menores de 25 años a fecha 31 de diciembre de 2024 que convivan en el domicilio familiar. Sin embargo, no se tendrá en cuenta la edad para aquellos miembros computables que sean discapacitados o estén incapacitados para trabajar.
- b) Cada hijo discapacitado o incapacitado para trabajar, que conviva en el domicilio familiar, computará como dos, de conformidad con lo establecido en el apartado 3 del artículo 4 de la Ley 40/2003, de 18 de noviembre, de Protección a las familias numerosas.
- c) El domicilio familiar debe radicar en Extremadura y el solicitante de la exención tener vecindad administrativa en Extremadura con al menos dos años de antelación a la solicitud.
- d) Será necesario que la unidad familiar a la que pertenecen o dependan los beneficiarios tengan unas rentas familiares menores, en su conjunto, a cinco veces el salario mínimo interprofesional (SMI). El SMI anual (14 pagas) será el referido al ejercicio 2022.

Para acogerse a esta exención, se deberá presentar solicitud recogida en el anexo III en el momento de formalizar la plaza o en el plazo de 15 días desde que adquiriese la condición que le hace beneficiario de la exención.

Junto con la solicitud de exención, las personas solicitantes deberán presentar copia auténtica de la siguiente documentación:

- a) Libro de familia.
- b) Título de familia numerosa.



- c) Certificado de empadronamiento colectivo.
 - d) Resolución de reconocimiento del grado de discapacidad de algún miembro de la unidad familiar, si es el caso.
2. Se podrá aplicar una bonificación del 99% en el pago de los precios públicos por la prestación de los servicios de estancia y alimentación en las residencias universitarias dependientes de la Junta de Extremadura, para las personas residentes que se encuentren en situación de vulnerabilidad social.

Para la aplicación de esta bonificación es necesario acreditar la situación de vulnerabilidad social, mediante informe motivado de la Dirección General de Servicios Sociales, Infancia y Familia de la Junta de Extremadura, previa recepción en ésta de informe social emitido por el Servicio Social de Atención Social Básica de la localidad de residencia de la persona solicitante, que contendrá indicadores necesarios de dicha situación de vulnerabilidad social.

3. Tendrán derecho a una bonificación del 99% en el pago de los precios públicos por la prestación de los servicios de alojamiento y manutención en las residencias universitarias dependientes de la Junta de Extremadura las personas víctimas de la violencia de género a quienes hace referencia la Ley Orgánica 1/2004, de 28 de diciembre, de Medidas de Protección Integral contra la Violencia de Género, y descendientes en primer grado; para ello, deberán aportar la resolución judicial otorgando la orden de protección a favor de la víctima, sentencia condenatoria, medida cautelar a favor de la víctima o cualquier otra en la que el órgano judicial estime la existencia de cualquiera de los delitos o faltas que constituyen el objeto de la citada Ley Orgánica. Excepcionalmente, será título acreditativo de esta situación el informe del Ministerio Fiscal de género, hasta que no se dicte la orden de protección o resolución que indique la existencia de indicios de que la solicitante es víctima de la violencia o el informe motivado del Instituto de la Mujer de Extremadura.
4. Las personas residentes cuyos planes de estudios exijan la realización de prácticas en localidades distintas a las de la residencia donde tienen la plaza, y los que sean beneficiarios de una beca de los Programas Educativos Europeos u otros programas de cooperación internacional, abonarán solo el 50% del precio público durante el periodo en el que se ausenten.

Cuando la ausencia se prolongue durante más de un mes de forma consecutiva, transcurrido este, la reducción del 50% del precio público establecido pasará a ser del 90% y comportará el derecho de reserva de plaza hasta la reincorporación a la residencia.

Para hacer efectivas estas reducciones, el alumnado afectado deberá presentar en la Secretaría de la residencia correspondiente, de forma obligatoria y previamente al comienzo de las prácticas, certificado original expedido por la Universidad de Extremadura en el que



se especifique la fecha de inicio y de finalización, así como la institución y población en que se vayan a realizar.

Durante el tiempo que dure esta reserva de plaza en las residencias universitarias, la persona residente no podrá hacer uso de las habitaciones, instalaciones ni del servicio de comedor, salvo autorización de la dirección de la residencia por causas académicas o de enfermedad.

Para las bonificaciones establecidas en los apartados 2 y 3, se deberá presentar la documentación acreditativa en el momento de presentar la solicitud de plaza o en el plazo de 15 días desde que adquiriese la condición que le hace beneficiario de la bonificación.

Artículo 11. Incompatibilidad de las exenciones o bonificaciones.

1. Las exenciones y bonificaciones en el pago por alojamiento y manutención previstas en este decreto son incompatibles con las becas de residencia concedidas por el Ministerio de Educación, Formación Profesional y Deportes, por la Junta de Extremadura, o las concedidas por cualquier otra administración pública para las mismas finalidades.
2. Si la persona residente incurriese en incompatibilidad, deberá optar por ser beneficiaria de la exención o bonificación o por ser beneficiaria de la beca correspondiente. Si reintegra la beca a la administración concedente deberá acreditar dicha circunstancia a la residencia universitaria, con el correspondiente justificante de pago. En caso contrario, deberá ingresar el importe de todas las cantidades dejadas de abonar a la residencia universitaria por el derecho a la exención o bonificación en el curso correspondiente.

Artículo 12. Solicitudes.

1. El acceso para la cumplimentación de la solicitud, así como a la totalidad de la información sobre el procedimiento, se efectuará a través del punto de acceso general electrónico www.juntaex.es, dentro de la ficha correspondiente al trámite (<https://www.juntaex.es/w/0612822>).

De conformidad con el artículo 14.1 de la Ley 39/2015, de 1 de octubre, del Procedimiento Administrativo Común de las Administraciones Públicas, la presentación de las solicitudes se hará a elección de la persona solicitante de forma presencial en los términos del apartado 4 de este artículo o bien por medios electrónicos de conformidad con el apartado 3 de este artículo. En este último supuesto tienen derecho a que se les preste asistencia en el uso de medios electrónicos a través de las oficinas de atención a la ciudadanía según lo dispuesto en el artículo 12 de la referida ley.



2. De elegir la presentación por medios electrónicos, se realizará en el Registro Electrónico General de la Junta de Extremadura, ubicado en las sedes electrónicas, con las siguientes direcciones <https://sede.gobex.es/SEDE/registroGeneral/registroGeneral.jsf> y https://tramites.juntaex.es/sta/CarpetaPublic/doEvent?APP_CODE=STA&PAGE_CODE=PTS2_REGGENERAL_INFO o a través de cualquiera de los registros electrónicos previstos en el artículo 16.4 de la Ley 39/2015, de 1 de octubre, del Procedimiento Administrativo Común de las Administraciones Públicas.

Los interesados deberán disponer, para la autenticación y para la firma electrónica de las solicitudes, en caso de presentación electrónica en alguno de los Registros electrónicos previstos en el artículo 16.4.a) de la ley 39/2015, de 1 de octubre, del Procedimiento Administrativo Común de las Administraciones Públicas, de DNI electrónico o de certificado electrónico en vigor y, si no dispone de ellos, obtenerlos a partir de los siguientes enlaces: https://www.dnielectronico.es/PortalDNIe/PRF1_Cons02.action?pag=REF_009 y <http://www.cert.fnmt.es/>

La gestión y operativa de tramitación electrónica se ajustará en todo caso a lo establecido en la Ley Orgánica 3/2018, de 5 de diciembre, de Protección de Datos Personales y garantía de los derechos digitales y en el Reglamento General de Protección de Datos 2016/679 (UE) de 27 de abril de 2016.

3. Los solicitantes podrán optar por presentar su solicitud en cualquiera de las Oficinas de Asistencia a la Ciudadanía integradas en el Sistema de Registro Único de la Administración de la Comunidad Autónoma de Extremadura y de sus organismos públicos vinculados o dependientes, establecido en el Decreto 257/2009, de 18 de diciembre, por el que se implanta un sistema de registro único y se regulan las funciones administrativas del mismo en el ámbito de la Comunidad Autónoma de Extremadura, incluidas en el anexo a la Resolución de 23 de abril de 2021 por la que se hace pública la relación de las Oficinas de Asistencia a la Ciudadanía de la Administración de la Comunidad Autónoma de Extremadura, para atender a lo previsto en el artículo 84 bis de la Ley 1/2002, de 28 de febrero, del Gobierno y de la Administración de la Comunidad Autónoma de Extremadura.

Igualmente podrán presentar su solicitud en una oficina de Correos de España, lo harán en sobre abierto para que la solicitud sea fechada y sellada por el personal de Correos antes de ser certificada.

4. Junto con la solicitud deberá presentarse la documentación recogida en el artículo siguiente y, además, en caso de estar interesado en más de una de las residencias se consignará en el apartado A de la solicitud el orden de prioridad en las mismas.



5. El plazo de presentación de solicitudes será de diez hábiles desde el día siguiente a la publicación de esta orden en el Diario Oficial de Extremadura (DOE).
6. De acuerdo con lo dispuesto en el artículo 23.5 de la Ley 6/2011, de 23 de marzo, si la solicitud y/o la documentación presentada no reúne los requisitos exigidos, se requerirá a la persona interesada para que, en un plazo de diez días hábiles, subsane la falta o acompañe los documentos preceptivos, con indicación de que, si así no lo hiciera, se tendrá por desistida su petición, previa resolución que deberá ser dictada en los términos previstos en el artículo 21 de la Ley 39/2015, de 1 de octubre.

Artículo 13. Documentación a presentar junto a la solicitud.

1. La persona solicitante deberá aportar, junto con la solicitud, copia auténtica de la siguiente documentación:
 - a. Certificado acreditativo del nivel de renta de todos los miembros de la unidad familiar que sean mayores de edad y convivan en el mismo domicilio, referido al ejercicio fiscal 2022, salvo que, el interesado autorice expresamente a que el órgano gestor consulte de oficio estos datos de la Agencia Estatal de la Administración Tributaria (AEAT), a cuyo efecto deberá marcar la casilla correspondiente del anexo IV de solicitud.
 - b. Documento acreditativo de la percepción de ingresos exentos del Impuesto de la Renta de las Personas Físicas (pensiones, indemnizaciones por despido, etc.) o no declarados en razón de cuantía, referidos al mismo ejercicio fiscal.
 - c. En los casos en los que se alegue independencia familiar y económica, cualquiera que sea su estado civil, deberá acreditar fehacientemente esta circunstancia, los medios económicos con los que cuenta y la titularidad o el alquiler de su domicilio. En caso contrario, y siempre que los ingresos acreditados resulten inferiores a los gastos soportados en concepto de vivienda y otros gastos considerados indispensables, se entenderá no probada la independencia.
 - d. Certificado de convivencia expedido por el Ayuntamiento de la localidad de residencia especificando el número de miembros de la unidad familiar que convive en ese domicilio. Dicho certificado podrá ser solicitado de oficio por la Dirección General de Universidad, salvo que la persona interesada en la casilla correspondiente de la solicitud se oponga a que el órgano gestor recabe dicho certificado.
 - e. Documentación académica:
 - Para el alumnado que inicia estudios universitarios, certificado académico referido al último curso completo que da el derecho de acceso a la universidad.



- Para el alumnado de estudios de Grado, certificado académico referido al último curso y para el alumnado de estudios de Máster, certificado del expediente académico de los estudios de grado realizados.
- Para el alumnado que inicie Ciclos Formativos de Grado Superior de Formación Profesional o Enseñanzas de Régimen Especial, certificado académico que acredite haber finalizado el bachillerato o haber superado la prueba de acceso que otorga derecho de admisión.
- Para el alumnado que ya hubiera iniciado Ciclos Formativos de Grado Superior de Formación Profesional o Enseñanzas de Régimen Especial, certificado académico que acredite la promoción de curso.
- Para el alumnado que inicie un Curso de Especialización de Formación Profesional, certificado del expediente académico completo del Ciclo Formativo de Grado Superior realizado.

Dichos certificados podrán ser solicitados de oficio por la Dirección General de Universidad para el alumnado que cursa estudios en la Universidad de Extremadura y en los Centros Públicos Educativos de la Comunidad Autónoma de Extremadura, salvo que la persona interesada en la casilla correspondiente de la solicitud se oponga a que el órgano gestor recabe dicho certificado.

2. Si la documentación exigida para la tramitación ya obrara en poder de la Administración Pública, el solicitante podrá acogerse a lo dispuesto en el artículo 28.3 y 53.1.d) de la Ley 39/2015, de 1 de octubre, del Procedimiento Administrativo Común de las Administraciones Públicas y en el artículo 25 de la Ley 4/2022, de 27 de julio, de racionalización y simplificación administrativa de Extremadura, y no estará obligado a presentar la documentación siempre que se haga constar la fecha y el órgano o dependencia en que fueron presentados o, en su caso, emitidos, y cuando no hayan transcurrido más de cinco años desde la finalización del procedimiento al que correspondan.

Artículo 14. Criterios de selección y valoración.

1. Los criterios de selección y valoración serán los siguientes:
 - a. Nivel económico: A la suma de las bases imponibles de todos los miembros que componen la familia y conviven en el mismo domicilio se le deduce la suma de todas las cuotas líquidas de los mismos. Este resultado se divide después por el número de miembros de la familia que conviven en el mismo domicilio. Según el intervalo en que esté comprendida la cantidad resultante, le corresponden los siguientes puntos:



Hasta 2.500 euros:	12 puntos
De 2.501 a 3.600 euros:	10 puntos
De 3.601 a 4.700 euros:	8 puntos
De 4.701 a 5.800 euros:	6 puntos
De 5.801 a 6.900 euros:	4 puntos
De 6.901 a 8.000 euros:	3 puntos
De 8.001 a 9.100 euros:	2 puntos
De 9.101 a 10.200 euros:	1 punto
Más de 10.200 euros:	0 puntos

Se entiende por unidad familiar, los miembros de la familia que conviven en el mismo domicilio, excepcionalmente, cuando el régimen de custodia de los hijos sea el de custodia compartida, los miembros de la familia serán el padre y la madre del solicitante de la plaza, sus hijos comunes y los ascendientes del padre y de la madre que convivan en el mismo domicilio que los anteriores. Para justificar la custodia compartida, se deberá acreditar con el convenio regulador o sentencia judicial.

b. Rendimiento académico:

- Nota media correspondiente al último curso completo realizado en F.P. o Bachillerato, o de la última carrera finalizada (en su caso).
- Nota media de las asignaturas/créditos matriculadas/os en el último curso académico universitario. A dicha nota media se le incrementará la siguiente puntuación, con base en las titulaciones que se citan:
 - 2 puntos (Arquitectura e Ingeniería).
 - 1,5 puntos (Ciencias y Ciencias de la Salud).
 - 0,75 puntos (Arte, Humanidades, Ciencias Sociales y Jurídicas).
- Nota obtenida en la prueba de acceso directo a Ciclos Formativos de Grado Superior de Formación Profesional.
- La valoración de este rendimiento académico se realizará conforme a la siguiente tabla:



NOTA MEDIA TOTAL OBTENIDA	PUNTUACIÓN ASIGNADA A EFECTOS DE VALORACIÓN DE PLAZA RESIDENCIAL
10	4,0
≥ 9 y < 10	3,5
≥ 8 y < 9	3,0
≥ 7 y < 8	2,5
≥ 6 y < 7	2,0
≥ 5 y < 6	1,5

2. Renovación de permanencia.

— El alumnado que ostente la condición de residente durante el curso 2023/2024, y que solicite renovación de plaza, a la puntuación obtenida en la baremación general podrá añadir:

- Hasta un máximo de 1 punto por ser miembro de la Junta de Residentes. La actividad de los miembros de la Junta de Residentes se acreditará mediante baremación expedida por la residencia en la que haya residido, en función del nivel mostrado de compromiso, implicación y participación en este órgano de representación.
- Hasta un máximo de 2 puntos por la participación en el programa de actividades formativas y culturales voluntarias ofertado en cada residencia, según la siguiente tabla que recoge el porcentaje de actividades realizadas:

% Participación	Puntos
≥ 85 %	2
≥ 50 < 85 %	1,5
≥ 25 < 50 %	0,5

Estos extremos se acreditarán mediante certificación emitida por la dirección de la respectiva residencia, haciendo constar la puntuación obtenida.

- Hasta un máximo de 4 puntos según la siguiente tabla que recoge el porcentaje de asignaturas/créditos superados durante el curso y que valora el rendimiento académico:



%	PUNTOS
70 - 74 %	1
>=75 < 79 %	2
>= 80 < 85 %	3
>85 %	4

— En cualquier caso, la renovación de la permanencia queda condicionada a que el residente no haya sido sancionado por el Consejo de Dirección de la residencia correspondiente, en el ejercicio de su función disciplinaria y de acuerdo con lo dispuesto en el reglamento de régimen interno de las residencias universitarias, por la comisión de falta muy grave o grave, durante el curso académico anterior al de la presente convocatoria.

3. En el caso de que varios solicitantes tuvieran la misma puntuación total, se establecen los siguientes criterios de desempate: en primer lugar, la renta per cápita de la unidad familiar; en segundo lugar, la puntuación académica; y en último lugar, la fecha de registro de entrada administrativa de la solicitud.

Artículo 15. Revocación.

La adjudicación de plaza de residente podrá ser revocada en caso de constatarse que, en esta o anteriores convocatorias, el solicitante incurrió en ocultación o falseamiento de los datos económicos o académicos aportados, ya sea en la solicitud o en la documentación adjunta, todo ello sin perjuicio de otras responsabilidades a las que hubiere lugar.

Artículo 16. Comisión de Selección.

Para la selección de los residentes y la correspondiente adjudicación de las plazas, se constituirá una Comisión de Selección presidida por la Directora General de Universidad o persona en quien delegue, actuando como vocales un funcionario del Servicio de Universidad y Emprendimiento, otro del Servicio de Formación Profesional, las directoras de las residencias universitarias y un funcionario adscrito al Servicio de Universidad y Emprendimiento, que actuará además como Secretario.

La Comisión de Selección se regirá en cuanto a su constitución y funcionamiento por lo dispuesto para los órganos colegiados en el del título preliminar, capítulo II, sección 3.ª de la Ley 40/2015, de 1 de octubre de Régimen Jurídico del Sector Público.

La citada Comisión de Selección resolverá, asimismo, sobre todas aquellas interpretaciones que no estén expresamente reguladas en la presente orden y que trasciendan las competen-



cias otorgadas a las directoras de las residencias universitarias de la Junta de Extremadura en la Orden de 30 de noviembre de 2017 por la que se aprueba su Reglamento de régimen interno.

Artículo 17. Resolución.

1. La Comisión de Selección resolverá sobre las peticiones presentadas, publicando la relación de solicitantes, numerados por orden de mayor a menor puntuación total, en la página web de las residencias universitarias de la Junta de Extremadura (<http://residencias.educarex.es>) y en sus tabloneros de anuncios, antes del día 10 de agosto de 2024.

Una vez publicada la relación de solicitantes, ésta se irá actualizando por renunciaciones y desistimientos, y será la persona solicitante la que deba consultar el estado de su solicitud a través de la página web o en los tabloneros de anuncios, que se actualizarán diariamente hasta finalizar el proceso de adjudicación, mencionados en el apartado anterior.

2. Independientemente del lugar que ocupen en la citada relación, aquellos solicitantes que no dispusieran de matrícula de estudios durante el periodo contemplado para formalizar la adjudicación de plaza, en caso de obtenerla con posterioridad y mantener el interés por acceder a una plaza, desde la citada secretaría se les informará del procedimiento a seguir si efectivamente hubiera vacantes, y deberán remitir la acreditación correspondiente a la secretaría de la residencia solicitada.

Estas plazas vacantes serán adjudicadas por la dirección de la residencia universitaria, según el orden establecido en la lista de reserva y una vez se finalice con dicha lista, a petición expresa de los interesados, siguiendo el orden de entrada de la solicitud.

3. Contra el acuerdo adoptado cabrá recurso de alzada ante el titular de la Consejería de Educación, Ciencia y Formación Profesional de la Junta de Extremadura en el plazo de un mes, a contar desde el día siguiente al de la publicación de la resolución.

Artículo 18. Requisitos para formalizar la adjudicación de plaza.

Una vez publicada la relación de solicitantes establecida en el artículo anterior, todos los admitidos procederán a formalizar su derecho a la plaza de acuerdo con las instrucciones que se le mandarán al correo electrónico señalado en la solicitud, con los siguientes requisitos:

1. Remitir a la secretaría de la residencia correspondiente, tanto la acreditación de haber obtenido la matrícula en los estudios que otorgan derecho a la solicitud de plaza como el justificante de pago (modelo 050, con código 131336) correspondiente a la primera mensualidad (mes de septiembre), salvo aquellos que hubieran solicitado exención, bonificación o suspensión o en el plazo de 5 días naturales desde la adjudicación de plaza.



2. Firmar una declaración en la que manifiesten conocer y respetar lo dispuesto en el Reglamento de Régimen Interno de las Residencias Universitarias de la Junta de Extremadura, aprobado por Orden de 30 de noviembre de 2017 (DOE núm. 239, de 15 de diciembre de 2017).

Disposición final primera. Autorización.

Se faculta a la Directora General de Universidad para dictar cuantos actos sean necesarios para la ejecución y desarrollo de la presente orden.

Disposición final segunda. Eficacia y recursos.

1. La presente convocatoria surtirá efectos a partir del día siguiente al de su publicación en el Diario Oficial de Extremadura (<http://doe.juntaex.es>).
2. Contra la presente orden, que pone fin a la vía administrativa, podrán interponer los interesados recurso potestativo de reposición ante la Consejera de Educación, Ciencia y Formación Profesional en el plazo de un mes, contado a partir del día siguiente al de su publicación en el Diario Oficial de Extremadura. Podrán también interponer directamente, en el plazo de dos meses, contados a partir del día siguiente a su publicación en el Diario Oficial de Extremadura, recurso contencioso-administrativo ante el Tribunal Superior de Justicia de Extremadura.

Todo ello, sin perjuicio de que la persona interesada pueda ejercitar cualquier otro recurso que estime procedente.

Mérida, 18 de junio de 2024.

La Consejera de Educación, Ciencia y
Formación Profesional,

M.^a MERCEDES VAQUERA MOSQUERO

**ANEXO I. DISTRIBUCIÓN DE PLAZAS EN LAS RESIDENCIAS UNIVERSITARIAS**

TOTAL PLAZAS RÉGIMEN GENERAL	303
-------------------------------------	------------

Estas plazas se distribuyen, en cada residencia universitaria, de la siguiente forma:

Total de plazas: 80			
R.U. JUAN XXIII (Badajoz)	Alumnado Universitario	Estudios de Grado	64
		Estudios de Máster	2
		Programas concertados con la Uex	3
	Ciclo Formativo Grado Superior y Curso de Especialización de Formación Profesional, y Enseñanzas en Régimen Especial		3
	Reserva de plazas para:	Vulnerabilidad Social	2
Deportista de Alto Nivel o Deportista de alto Rendimiento		2	
Grado de Discapacidad superior al 33%		2	
Víctima de Violencia de Género		2	

Total de plazas: 95			
R.U. DIEGO MUÑOZ TORRERO (Cáceres)	Alumnado Universitario	Estudios de Grado	76
		Estudios de Máster	2
		Programas concertados con la Uex	3
Ciclo Formativo Grado Superior y Curso de Especialización de Formación Profesional, y Enseñanzas en Régimen Especial		6	
Reserva de plazas para:	Vulnerabilidad Social	2	
	Deportista de Alto Nivel o Deportista de alto Rendimiento	2	
	Grado de Discapacidad superior al 33%	2	
	Víctima de Violencia de Género	2	



Total de plazas: 84			
R.U. MARIO ROSO DE LUNA (Cáceres)	Alumnado Universitario	Estudios de Grado	66
		Estudios de Máster	2
		Programas concertados con la Uex	3
	Ciclo Formativo Grado Superior y Curso de Especialización de Formación Profesional, y Enseñanzas en Régimen Especial		5
	Reserva de plazas para:	Vulnerabilidad Social	2
		Deportista de Alto Nivel o Deportista de alto Rendimiento	2
		Grado de Discapacidad superior al 33%	2
Víctima de Violencia de Género		2	

Total de plazas: 44			
R.U. COMPLEJO EDUCATIVO DE PLASENCIA	Alumnado Universitario	Estudios de Grado	30
		Estudios de Máster	2
		Programas concertados con la Uex	0
	Ciclo Formativo Grado Superior y Curso de Especialización de Formación Profesional, y Enseñanzas en Régimen Especial		4
	Reserva de plazas para:	Vulnerabilidad Social	2
		Deportista de Alto Nivel o Deportista de alto Rendimiento	2
		Grado de Discapacidad superior al 33%	2
Víctima de Violencia de Género		2	



ANEXO II. SOLICITUD DE SUSPENSIÓN DEL PAGO EN LOS PRECIOS PÚBLICOS POR LOS SERVICIOS PRESTADOS POR LAS RESIDENCIAS UNIVERSITARIAS DEPENDIENTES DE LA JUNTA DE EXTREMADURA PARA ALUMNADO QUE HAYA SOLICITADO BECA DE RESIDENCIA

D/D^a _____, Con DNI _____

residente en _____

SOLICITO:

La suspensión de los precios públicos de los servicios prestados por las residencias universitarias dependientes de la Junta de Extremadura.

SE ACOMPAÑA:

Copia auténtica de la solicitud de beca del Ministerio de Educación, Formación Profesional y Deportes.

En....., a..... de.....de 2024

Una vez dictada la resolución de la beca, tanto si resulta concedida como denegada, se deberá proceder al pago de los precios públicos pendientes de ingreso mediante modelo 050 (<https://modelo050.juntaex.es/modelo050/>)

La gestión y operativa de tramitación electrónica se ajustará en todo caso a lo establecido en la Ley Orgánica 3/2018, de 5 de diciembre, de Protección de Datos Personales y garantía de los derechos digitales y en el Reglamento General de Protección de Datos 2016/679 (UE) de 27 de abril de 2016.

SR/SRA. DIRECTOR/A de la RESIDENCIA UNIVERSITARIA

**EJEMPLAR NO VÁLIDO
UTILICE EL MODELO OFICIAL
A TRAVÉS DE INTERNET**



ANEXO III. SOLICITUD DE EXENCIÓN PARA TERCER Y ULTERIOR HIJO/A EN LOS PRECIOS PÚBLICOS POR LA PRESTACIÓN DE LOS SERVICIOS PRESTADOS POR LAS RESIDENCIAS UNIVERSITARIAS DEPENDIENTES DE LA JUNTA DE EXTREMADURA.

D/D^a _____, con DNI _____

residente en _____

SOLICITO:

La exención de los precios públicos de los servicios prestados por las residencias universitarias dependientes de la Junta de Extremadura.

ACOMPAÑO A ESTA SOLICITUD COPIA AUTÉNTICA DE:

- Libro de Familia.
- Título de Familia Numerosa
- Certificado de Empadronamiento Colectivo.
- Resolución de Reconocimiento del Grado de Discapacidad de algún miembro de la unidad familiar, si es el caso.

En a de de 2024

La gestión y operativa de tramitación electrónica se ajustará en todo caso a lo establecido en la Ley Orgánica 3/2018, de 5 de diciembre, de Protección de Datos Personales y garantía de los derechos digitales y en el Reglamento General de Protección de Datos 2016/679 (UE) de 27 de abril de 2016.

SR/SRA. DIRECTOR/A de la RESIDENCIA UNIVERSITARIA



ANEXO IV. MODELO DE SOLICITUD DE PLAZA EN RESIDENCIA UNIVERSITARIA

A) Datos del solicitante con clave:

DNI:
Apellidos y nombre:
Fecha y lugar de nacimiento:
Domicilio:
Localidad:
Provincia:
C.Postal:
Sexo:
Teléfono Fijo:
Teléfono Móvil:
Estudios durante el 2023/2024:
Estudios a realizar en 2024/2025:
Curso:
E-mail:

- Residencia Solicitada:
- Soy antiguo residente:
- Solicita plaza por:

B) Datos familiares:

Apellidos/nombre del padre/tutor:
Apellidos/nombre de la madre/tutora:
Teléfono padre/tutor:
Teléfono madre/tutora

[] AUTORIZO EXPRESAMENTE a que el órgano gestor consulte de oficio a la Agencia Estatal de la Administración Tributaria (AEAT) los datos tributarios del ejercicio fiscal 2022.

[] ME OPONGO a que el órgano gestor consulte de oficio mis datos de residencia. En caso de oponerse, se debe aportar certificado de convivencia emitido por el Ayuntamiento correspondiente.

[] ME OPONGO a que el órgano gestor consulte de oficio mi expediente académico a la Universidad de Extremadura o al Centro Público Educativo de la Comunidad Autónoma de Extremadura.

En caso de que la documentación obligatoria haya sido presentada previamente ante las Administraciones Públicas, no estará obligado a presentarla nuevamente, para ser tenida en cuenta deberá hacer constar:

Table with 3 columns: Fecha de presentación, Órgano o dependencia, Documentación

Solicito la adjudicación de la plaza de residente en la Residencia Universitaria señalada para el Curso 2024/2025, aceptando todas las condiciones incluidas en la convocatoria:

En _____, a _____ de _____ de _____.
(Firma del/la solicitante)

Table with 2 columns: Field (RESPONSABLE, FINALIDAD, LEGITIMACIÓN, DESTINATARIOS, DERECHOS) and Description

SR/SRA. DIRECTOR/A de la RESIDENCIA UNIVERSITARIA



ANEXO V. AUTORIZACIÓN A LA CONSEJERÍA DE EDUCACIÓN, CIENCIA Y FORMACIÓN PROFESIONAL PARA RECABAR DE OFICIO A LA AGENCIA ESTATAL DE LA ADMINISTRACIÓN TRIBUTARIA LOS DATOS PARA DETERMINAR LA RENTA FAMILIAR DEL EJERCICIO 2022, A EFECTOS DE VALORACIÓN DE LA SOLICITUD DE PLAZA EN LAS RESIDENCIAS UNIVERSITARIAS DE LA JUNTA DE EXTREMADURA CURSO 2024/2025.

A.- DATOS DEL SOLICITANTE DE LA PLAZA DE RESIDENCIA UNIVERSITARIA.

Nombre	Apellidos	NIF	FIRMA

B.- DATOS DE OTROS MIEMBROS DE LA UNIDAD FAMILIAR (TODAS LAS PERSONAS MAYORES DE EDAD QUE CONVIVAN EN EL MISMO DOMICILIO FAMILIAR):

Parentesco solicitante	Nombre	Apellidos	NIF	FIRMA

En....., a.....de.....de 2024

SR/SRA. DIRECTOR/A de la RESIDENCIA UNIVERSITARIA



ANEXO VI. AUTORIZACIÓN A LA CONSEJERÍA DE EDUCACIÓN, CIENCIA Y FORMACIÓN PROFESIONAL PARA RECABAR DE OFICIO AL INSTITUTO NACIONAL DE ESTADÍSTICA EL CERTIFICADO DE CONVIVENCIA DE LA UNIDAD FAMILIAR, A EFECTOS DE VALORACIÓN DE LA SOLICITUD DE PLAZA EN LAS RESIDENCIAS UNIVERSITARIAS DE LA JUNTA DE EXTREMADURA CURSO 2024/2025.

A.- DATOS DEL SOLICITANTE DE LA PLAZA DE RESIDENCIA UNIVERSITARIA.

Nombre	Apellidos	NIF	FIRMA

B.- DATOS DE OTROS MIEMBROS DE LA UNIDAD FAMILIAR (Necesario la firma del tutor/representante para convivientes menores de 14 años o mayores incapacitados judicialmente):

Nombre y apellidos conviviente	DNI conviviente	Parentesco conviviente	Nombre y apellidos tutor/a o representante	Firma del conviviente tutor/a o representante

En....., a.....de.....de 2024

SR/SRA. DIRECTOR/A de la RESIDENCIA UNIVERSITARIA



**III****OTRAS RESOLUCIONES****CONSEJERÍA DE PRESIDENCIA, INTERIOR Y DIÁLOGO SOCIAL**

RESOLUCIÓN de 14 de junio de 2024, de la Secretaría General, por la que se da publicidad al Convenio para el desarrollo de programas formativos de Formación Profesional Dual en el sistema educativo entre la Consejería de Educación, Ciencia y Formación Profesional y Talleres Acero Casado, SL, para el ciclo formativo de Grado Medio en Electromecánica de Vehículos Automóviles del IES San José de Villanueva de la Serena. (2024062129)

Habiéndose firmado el día 11 de marzo de 2024, el Convenio para el desarrollo de programas formativos de Formación Profesional Dual en el sistema educativo entre la Consejería de Educación, Ciencia y Formación Profesional y Talleres Acero Casado, SL, para el ciclo formativo de Grado Medio en Electromecánica de Vehículos Automóviles del IES San José de Villanueva de la Serena, de conformidad con lo previsto en el artículo 8 del Decreto 217/2013, de 19 de noviembre, por el que se regula el Registro General de Convenios de la Administración de la Comunidad Autónoma de Extremadura,

RESUELVO:

La publicación en el Diario Oficial de Extremadura del Convenio que figura como anexo de la presente resolución.

Mérida, 14 de junio de 2024.

El Secretario General,
DAVID GONZÁLEZ GIL



CONVENIO PARA EL DESARROLLO DE PROGRAMAS FORMATIVOS DE FORMACIÓN PROFESIONAL DUAL EN EL SISTEMA EDUCATIVO ENTRE LA CONSEJERÍA DE EDUCACIÓN, CIENCIA Y FORMACIÓN PROFESIONAL Y TALLERES ACERO CASADO, SL, PARA EL CICLO FORMATIVO DE GRADO MEDIO EN ELECTROMECAÁNICA DE VEHÍCULOS AUTOMÓVILES DEL IES SAN JOSÉ DE VILLANUEVA DE LA SERENA

Mérida, 11 de marzo de 2024.

REUNIDOS

De una parte, el Ilmo. Sr. Secretario General de la Consejería de Educación, Ciencia y Formación Profesional de la Junta de Extremadura, don Francisco Eugenio Pozo Pitel, cargo para el que fue nombrado por Decreto 2/2024, de 9 de enero (DOE núm. 7, de 10 de enero de 2024), en virtud de la delegación efectuada mediante Resolución de 9 de agosto de 2023, de la Consejera (DOE núm. 156, de 14 de agosto), en representación de la Consejería de Educación, Ciencia y Formación Profesional.

Y de otra, la empresa Talleres Acero Casado, SL, con NIF B06180855 y domicilio en av. Chile, 28, código postal 06700 Villanueva de la Serena, Badajoz, con teléfono de contacto _____, correo electrónico _____ y Don Juan Ventura Acero Barrantes, como representante del mismo.

Las partes reconocen capacidad y legitimidad para convenir, a cuyo efecto.

EXPONEN

1. Que el objetivo del presente convenio es la colaboración entre las entidades a las que representan para el desarrollo de un proyecto de formación profesional dual en el sistema educativo.
2. Que el apartado 1 del artículo 75 de la Ley 2/2011, de 4 de marzo, de Economía Sostenible insta a las administraciones educativas y laborales a propiciar la colaboración con las empresas y entidades empresariales, en particular a través de la impartición por éstas, de módulos profesionales incluidos en títulos de formación profesional en sus instalaciones para garantizar que la formación se realice con los equipamientos más actuales [apartado 2.b)].
3. Que el Real Decreto 1529/2012, de 8 de noviembre, por el que se desarrolla el contrato para la formación y el aprendizaje y se establecen las bases de la formación profesional dual, fija en su Título III, bajo la rúbrica Formación profesional dual del sistema educativo, el marco para el desarrollo de proyectos de formación profesional dual en el sistema educativo, con la coparticipación de los centros educativos y las empresas colaboradoras.



4. Que el apartado 1 del artículo 29 del Real Decreto 1529/2012, de 8 de noviembre, establece que los centros educativos autorizados para impartir ciclos formativos de formación profesional podrán suscribir convenios de colaboración con empresas del sector correspondiente, de acuerdo con lo que determine la normativa autonómica.
5. Que el apartado 3.b) del artículo 97 del Real Decreto 659/2023, de 18 de julio, por el que se desarrolla la ordenación del Sistema de Formación Profesional, establece que las administraciones educativas promoverán, en el marco de sus respectivas competencias y con el fin de propiciar la adquisición de las correspondientes competencias, la autonomía pedagógica, organizativa y de gestión de los centros que impartan formación profesional, facilitando en todo caso el trabajo en equipo del profesorado y el desarrollo de planes de formación, la movilidad en centros y empresas, la investigación aplicada y la innovación en su ámbito docente, así como las actuaciones que favorezcan la mejora continua de los procesos formativos.

ACUERDAN

1. Suscribir el presente convenio de colaboración para el desarrollo de un proyecto de formación profesional dual en el sistema educativo.
2. Incorporar al presente convenio, a lo largo del periodo de vigencia, las relaciones nominales de alumnos y alumnas acogidos al mismo (Anexo II), el programa de formación (Anexo III. a y b) que podrá ser modificado y adaptado en función de las necesidades del desarrollo del mismo, y los documentos necesarios que faciliten su seguimiento y evaluación.
3. Formalizar el presente convenio de acuerdo con las siguientes,

CLÁUSULAS

Primera. El alumnado seleccionado, hasta 2 estudiantes, del ciclo formativo de Grado Medio en Electromecánica de Vehículos Automóviles (TMV2-2), desarrollarán las actividades formativas programadas en el Anexo IIIa y Anexo IIIb, que podrán ser modificadas y adaptadas en función de las necesidades del desarrollo de las mismas, en los locales de los centros de trabajo de la empresa colaboradora o, en su caso, en aquellos lugares en los que la empresa desarrolle su actividad productiva, sin que ello implique relación laboral alguna con ninguna de las dependencias pertenecientes a Talleres Acero Casado, SL.

También podrá desarrollarse esta labor en el centro educativo cuando las empresas carezcan de espacios para tales usos, debiendo, en todo caso, ser la docencia impartida por personal de la empresa.



Será en el programa formativo donde se concrete la distribución horaria y jornada de participación de los estudiantes en el centro educativo y en las empresas, pudiéndose organizar por días a la semana, por semanas, por quincenas o por meses.

Segunda. La empresa o centro de trabajo colaborador se compromete al cumplimiento de la programación de las actividades formativas que han sido acordadas con el IES San José de Villanueva de la Serena, a realizar su seguimiento y la valoración del progreso del alumnado y, junto con el tutor o la tutora del mencionado centro educativo, a la revisión de la programación, si una vez iniciado el mismo y a la vista de los resultados, fuera necesario.

Tercera. La empresa o centro de trabajo colaborador nombrará un responsable (tutor/a-coordinador/a) para la coordinación de las actividades formativas a realizar en el centro de trabajo, que garantizará la orientación y consulta del alumno o alumna, facilitará las relaciones con el Departamento de la Familia Profesional implicado del centro educativo, aportará los informes valorativos que contribuyan a la evaluación y facilitará el acceso a la empresa para llevar a cabo las actuaciones de valoración y supervisión del proceso.

Cuarta. La empresa o centro de trabajo colaborador informará a los representantes de los trabajadores de la relación nominal de estudiantes y del contenido del programa formativo (actividades, calendario, horarios y localización) que desarrollarán los alumnos y alumnas sujetos a este convenio de colaboración.

Quinta. Cualquier eventualidad de accidente que pudiera producirse será contemplada a tenor del Seguro Escolar, de acuerdo con la Reglamentación establecida por el Decreto 2078/1971, de 13 de agosto.

No obstante lo anterior, la Consejería de Educación, Ciencia y Formación Profesional suscribirá un seguro adicional para mejorar indemnizaciones, cubrir daños a terceros o responsabilidad civil.

Sexta. La Administración educativa notificará al Área Funcional de Trabajo e Inmigración del Ministerio Trabajo y Economía Social una copia del presente convenio, y pondrá a su disposición en caso de que lo solicite la relación de alumnos y alumnas que, en cada período de tiempo, estén llevando a cabo el programa formativo en la empresa colaboradora.

Séptima. La Administración educativa podrá proporcionar al tutor/a-coordinador/a y resto de personal de la empresa colaboradora implicados en el proceso de formación y aprendizaje un curso de formación sobre metodología docente y uso de plataformas docentes.

Octava. El centro educativo se compromete al cumplimiento de la programación de las actividades formativas que han sido acordadas con la empresa colaboradora, a realizar su segui-



miento y la valoración del progreso de los estudiantes y, junto con el tutor/a de la empresa colaboradora, a la revisión de la programación, si una vez iniciado el mismo y a la vista de los resultados, fuera necesario.

Novena. El centro educativo nombrará un responsable (tutor/a-coordinador/a) para la coordinación de las actividades formativas, que garantizará la orientación y consulta del alumnado y facilitará las relaciones con la empresa colaboradora.

Décima. El profesorado participante en el proyecto de Formación Profesional Dual del ciclo formativo de Grado Medio en Electromecánica de Vehículos Automóviles (TMV2-2), tendrá como funciones:

- a) Participar, en su caso, en la elaboración, revisión y actualización de las programaciones didácticas, fijando el programa formativo de acuerdo con la empresa colaboradora.
- b) Asistir a las reuniones de coordinación del proyecto.
- c) Participar en las actividades de formación organizadas por la Consejería de Educación, Ciencia y Formación Profesional.
- d) Realizar las actividades de coordinación necesarias para el adecuado desarrollo del proyecto.
- e) Evaluar a los y las estudiantes teniendo en cuenta, en su caso, las aportaciones del profesorado de la empresa y el resultado de las actividades desarrolladas en la misma.

Undécima. Las personas designadas como responsables (tutoras/coordinadoras) tendrán las siguientes funciones:

- a) Realizar el seguimiento y coordinación del equipo de docentes y formadores que integren el proyecto, coordinando sus actividades y, en su caso, los departamentos implicados.
- b) Velar por la correcta implantación del nuevo modelo metodológico, curricular y organizativo, coordinando el diseño y desarrollo de la programación didáctica y el programa formativo.
- c) Revisar y trasladar las programaciones didácticas y memorias finales.
- d) Participar en tareas de formación.
- e) Coordinar las reuniones mensuales de control en las que se hará seguimiento de cada uno de los estudiantes.



- f) Tutelar los procesos de evaluación de los distintos módulos profesionales, teniendo en cuenta las aportaciones de los formadores de la empresa y el resultado de las actividades desarrolladas en la misma.

Duodécima. El centro educativo informará a los estudiantes, con anterioridad a la matrícula en el ciclo de acuerdo con el artículo 8.3 del Decreto 100/2014, entre otros, sobre los siguientes aspectos:

- a. Las finalidades de la formación profesional dual.
- b. La distribución temporal de la actividad formativa en el centro educativo y en la empresa colaboradora.
- c. El contenido del convenio de colaboración suscrito entre el centro educativo y la empresa colaboradora.
- d. Régimen de becas.
- e. Normas internas de funcionamiento de la empresa.
- f. Circunstancias que pueden dar lugar a la interrupción, suspensión o exclusión del estudiante del proyecto de Formación Profesional Dual de acuerdo con el reglamento de régimen interno de los centros educativos y el régimen de infracciones y sanciones establecido en las normas de funcionamiento de la empresa.

Decimotercera. La selección del alumnado responde a las siguientes exigencias:

- Criterios académicos generales de acceso a enseñanzas de formación profesional del sistema educativo.
- Realización de pruebas teórico/prácticas en los siguientes módulos/ámbitos:
 - El desarrollo de estas pruebas podrá ser con la siguiente metodología:
 - De desarrollo.
 - Tipo test.
- Entrevista personal por la empresa colaboradora y/o centro educativo.
- Test psicotécnicos por la empresa colaboradora y/o centro educativo.
- Reconocimiento médico.



- Otros (especificar): calificaciones, asistencia a clase, actitud, esfuerzo y motivación del alumnado, consideraciones a tener en cuenta para determinar su incorporación o no a la empresa o centro de trabajo.

Decimocuarta. Los estudiantes relacionados en el Anexo II cuando cursen segundo curso del ciclo tendrán derecho a beca en las siguientes condiciones:

- Por la Administración educativa, en la cuantía de euros/mes.
- Por la empresa colaboradora, en la cuantía de euros/mes.
- Otras entidades (especificar): en la cuantía deeuros/mes.
- No se concederá beca.

Decimoquinta. En todo momento el alumnado irá provisto en la empresa del DNI y tarjeta de identificación del centro educativo.

Decimosexta. Los estudiantes participantes en los proyectos de formación profesional dual del sistema educativo habrán de someterse al proceso de selección fijado en este convenio de colaboración.

Decimoséptima. Los estudiantes y tutores legales, en su caso, deberán adoptar, suscribiendo el modelo normalizado establecido al efecto (Anexo IV), el compromiso de cumplir las condiciones del proyecto y de la empresa participante establecidas en el convenio de colaboración.

Decimoctava. Se establece formación complementaria:

- No.
- Sí¹ (especificar):

Decimonovena. Este convenio entra en vigor desde el momento de la firma del mismo y tendrá una duración de cuatro años.

Vigésima. En lo no contemplado en el convenio y sus Anexos será de aplicación el Real Decreto 1529/2012, de 8 de noviembre, y demás normativa de aplicación.

Vigésimo primera. El presente convenio podrá extinguirse por mutuo acuerdo, por expiración del tiempo convenido o por denuncia de cualquiera de las partes, que será comunicada a la otra con una antelación mínima de treinta días, arbitrándose en todo caso por la empresa las medidas necesarias para que el alumnado que haya iniciado el proyecto en modalidad dual

¹ Su desarrollo se concreta en el programa de formación.



pueda completarlo, hasta la obtención del título y que estén en todo caso basadas en alguna de las siguientes causas:

- a. Cese de actividades del centro educativo o de la empresa colaboradora.
- b. Fuerza mayor que imposibilite el desarrollo de las actividades programadas.
- c. Incumplimiento de las cláusulas establecidas en el convenio de colaboración, inadecuación pedagógica de las actividades formativas programadas o vulneración de las normas que, en relación con la realización de las actividades programadas, estén en cada caso vigentes.

Igualmente se podrá rescindir para un determinado alumno, alumna o grupo de estudiantes, por cualquiera de las partes firmantes, y ser excluido de su participación en el convenio por decisión unilateral del centro educativo, de la empresa colaboradora, o conjunta de ambos, en los siguientes supuestos:

- a. Faltas repetidas de asistencia y/o puntualidad no justificadas, previa audiencia del interesado.
- b. Actitud incorrecta o falta de aprovechamiento, previa audiencia del interesado.

Vigésimo segunda. Según lo establecido en el apartado 4.b) de la disposición adicional quincuagésima segunda del Real Decreto 8/2015, de 30 de octubre, que a partir del 1 de enero de 2024, fecha de entrada en vigor de la citada DA 52.^a, el cumplimiento de las obligaciones de Seguridad Social respecto de las prácticas no remuneradas del alumnado, corresponderán íntegramente a la Consejería de Educación, Ciencia y Formación Profesional de la Junta de Extremadura responsable de la oferta educativa, asumiendo la condición de empresario en todos y cada uno de los términos recogidos en la citada disposición adicional.

El Secretario General de la Consejería de Educación, Ciencia y Formación Profesional (PD, Resolución de 9 de agosto de 2023, DOE núm. 156, de 14 de agosto),

D. FRANCISCO EUGENIO POZO PITEL

El representante legal de Talleres Acero Casado, SL,
D. JUAN VENTURA ACERO BARRANTES



RESOLUCIÓN de 19 de junio de 2024, de la Secretaría General, por la que se da publicidad al Convenio de Colaboración para la realización de prácticas profesionales para el alumnado de las acciones formativas de formación continuada entre el Servicio Extremeño de Salud y la Federación de Sanidad y Sectores Sociosanitarios de Comisiones Obreras Extremadura. (2024062150)

Habiéndose firmado el día 8 de mayo de 2024, el Convenio de Colaboración para la realización de prácticas profesionales para el alumnado de las acciones formativas de formación continuada entre el Servicio Extremeño de Salud y la Federación de Sanidad y Sectores Sociosanitarios de Comisiones Obreras Extremadura, de conformidad con lo previsto en el artículo 8 del Decreto 217/2013, de 19 de noviembre, por el que se regula el Registro General de Convenios de la Administración de la Comunidad Autónoma de Extremadura,

RESUELVO:

La publicación en el Diario Oficial de Extremadura del Convenio que figura como anexo de la presente resolución.

Mérida, 19 de junio de 2024.

El Secretario General,
DAVID GONZÁLEZ GIL



CONVENIO DE COLABORACIÓN PARA LA REALIZACIÓN DE PRACTICAS PROFESIONALES PARA EL ALUMNADO DE LAS ACCIONES FORMATIVAS DE FORMACIÓN CONTINUADA ENTRE EL SERVICIO EXTREMEÑO DE SALUD Y LA FEDERACIÓN DE SANIDAD Y SECTORES SOCIOSANITARIOS DE COMISIONES OBRERAS EXTREMADURA

REUNIDOS:

De una parte: D. Jesús Vilés Piris, en calidad de Director Gerente del Servicios Extremeño de Salud, con domicilio en avda. de las Américas n.º 2, 060800 Mérida.

De otra parte: D. Ángel Esteban Benito Domínguez, que interviene en calidad de Secretario General de la Federación Regional de Sanidad y Sectores Sociosanitarios de Comisiones Obreras Extremadura (FSS CCOO Extremadura), con domicilio en Avenida Colón n.º 6 (06005 Badajoz) CIF G10055176.

De otra parte: Antonio Cabrera González con NIF n.º ***3025** en calidad de Administrador de Formación y Servicios de Asesoría para Organizaciones Sindicales, SL, (anteriormente Formación y Sanidad, SL) (en adelante FYSA), con domicilio en Madrid en la calle Martín Soler, 8 (28045 Madrid) CIF B84025394.

DECLARAN:

Primero. Los firmantes de este convenio se reconocen mutuamente la capacidad legal con la que intervienen en este acto y legitimación para la negociación y firma del presente documento y aseguran que no les ha sido revocada ni limitada en parte alguna.

Segundo. Que el objeto del presente convenio es facilitar al alumnado de FSS CCOO Extremadura y FYSA la realización de prácticas profesionales inherentes al proceso formativo de los distintos cursos de formación continuada, acreditados por la Comisión de Formación Continuada (CFC) del Sistema Nacional de Salud o por las Universidades y de Reconocimiento de Interés Docente Sanitario (RIDS) por las Administraciones Públicas, y conseguir de esta manera, una mejor formación por el contacto con la realidad laboral.

ACUERDAN:

Suscribir el presente Convenio de Colaboración para la realización de las prácticas profesionales en las dependencias de los Centros Hospitalarios del Servicio Extremeño de Salud, que se registrá por las siguientes:

CLÁUSULAS:

Primera. Las prácticas profesionales podrán desarrollarse en los centros hospitalarios de las 8 áreas de salud.



Segunda. La duración total de las prácticas no podrá superar las 140 horas, con un máximo de 7 horas diarias.

Tercera. Previo al inicio de la actividad, se fijará, por ambas partes, el número de alumnos, la duración de las prácticas, el horario, el calendario que se llevará a cabo, así como las medidas necesarias para controlar la asistencia y los criterios de comportamiento que deberá tener el alumnado durante las prácticas. En todo caso, por parte del Servicio Extremeño de Salud se tendrá en cuenta para su autorización que no se produzca menoscabo o alteración en el desempeño de la actividad asistencial en el centro sanitario y que sea compatible con las prácticas que sean llevadas a cabo u organizadas por otras entidades u organismos.

Mediante la cumplimentación del Anexo del presente Convenio, que será firmado por los responsables de las prácticas y el alumnado, se recogerán los datos de cada alumno, las condiciones particulares de las prácticas, fechas de comienzo y finalización, horario, lugar de desarrollo, los datos identificativos de los responsables de prácticas designados por las partes. En este Anexo también se incluirá la descripción y programación de las tareas a desarrollar.

Cuarta. El número máximo de alumnos será de 50 por curso. Si es necesario realizar turnos se establecerá de común acuerdo entre los centros hospitalarios y los firmantes de este Acuerdo, que se encargarán además del seguimiento de las prácticas.

Quinta. El contenido de las prácticas profesionales se establecerá de común acuerdo entre la persona designada por el Hospital y representantes de FSS CCOO Extremadura y FYSA, con arreglo a los contenidos del programa de formación y consistirán en lo especificado en la programación adjunta.

Sexta. El contenido y desarrollo de las prácticas puede ser en cualquier momento objeto de valoración y supervisión por parte de los organizadores del curso a través del personal que tengan asignado para esta tarea.

Séptima. No se establecerá relación laboral entre el alumnado y la entidad durante el periodo de prácticas. Asimismo, los alumnos/as no podrán recibir ninguna retribución por las actividades que puedan realizar en las prácticas, ni por los resultados que pudieran derivarse de éstas.

Octava. En caso de falta de puntualidad, asistencia o incorrecto comportamiento del alumno/a, el Servicio Extremeño de Salud podrá plantear la interrupción de su colaboración formativa, previa comunicación al Responsable del Departamento de Formación.

Novena. Este Convenio tiene naturaleza administrativa, estando sujeto a las previsiones de la Ley 40/2015, de 1 de octubre, de Régimen Jurídico del Sector Público, quedando excluido de la legislación de contratos, de conformidad con lo previsto en el artículo 6.2 de la Ley 9/2017, de 8 de noviembre, de Contratos del Sector Público, por la que se transponen al ordenamiento jurídico español las Directivas del Parlamento Europeo y del Consejo 2014/23/UE



y 2014/24/UE, de 26 de febrero de 2014. En todo caso, las dudas o controversias que surjan sobre los efectos, interpretación, modificación o resolución de las mismas y que no puedan resolverse de común acuerdo entre las partes, serán sometidas a los tribunales competentes de la jurisdicción contencioso-administrativa.

Décima. De conformidad con la Disposición Adicional quincuagésima segunda del Texto refundido de la Ley General de la Seguridad Social aprobado por el Real Decreto Legislativo 8/2015, de 40 de octubre, recogido en el Artículo Único, apartado 34 del Real Decreto Ley 2/2023, de 16 de marzo de medidas urgentes para la ampliación de derechos de los pensionistas, la reducción de la brecha de género y el establecimiento de un nuevo marco de sostenibilidad del sistema público de pensiones, al tratarse de prácticas formativas no remuneradas, se acuerda que FSS CCOO Extremadura y FYSA asumen el cumplimiento de las obligaciones de Seguridad Social, en los términos establecidos en dicha disposición adicional quincuagésima segunda, antes referida.

Décimo primera. El presente Convenio entrará en vigor el día de su firma y tendrá una vigencia de dos años. En cualquier momento antes de la finalización de este plazo, los firmantes del convenio podrán acordar unánimemente, por escrito, su prórroga por un periodo de hasta un máximo de cuatro años adicionales o su extinción.

Además de lo previsto en el párrafo anterior, el convenio se extinguirá por alguna de las siguientes causas:

1. Por el cumplimiento de las actuaciones que constituyen su objeto o por incurrir en causa de resolución.
2. Son causas de resolución:
 - a) El transcurso del plazo de vigencia del convenio sin haberse acordado la prórroga del mismo.
 - b) El acuerdo unánime de todos los firmantes.
 - c) El incumplimiento de las obligaciones y compromisos asumidos por parte de alguno de los firmantes.

En este caso, cualquiera de las partes podrá notificar a la parte incumplidora un requerimiento para que cumpla en un determinado plazo con las obligaciones o compromisos que se consideran incumplidos. Este requerimiento será comunicado al responsable del mecanismo de seguimiento, vigilancia y control de la ejecución del convenio y a las demás partes firmantes.

Si trascurrido el plazo indicado en el requerimiento persistiera el incumplimiento, la parte que lo dirigió notificará a las partes firmantes la concurrencia de la causa de



resolución y se entenderá resuelto el convenio. La resolución del convenio por esta causa podrá conllevar la indemnización de los perjuicios causados si así se hubiera previsto.

d) Por decisión judicial declaratoria de la nulidad del convenio.

e) Por cualquier otra causa distinta de las anteriores prevista en el convenio o en otras leyes.

FSS CCOO Extremadura y FYSA se comprometen a:

- Publicar los cursos a impartir, y darle suficiente difusión.
- Realizar una selección previa de los candidatos que van a realizar las prácticas.
- Nombrar un responsable de las prácticas, que coordine junto con el responsable del SES el desarrollo de las mismas.

Antes del inicio de las prácticas deberán presentarse ante el responsable del SES los siguientes documentos:

- Relación de alumnos que realizan las prácticas.
- Programación de las prácticas profesionales.
- Los correspondientes Anexos firmados.
- Copia de la póliza suplementaria de accidentes de los alumnos.
- Póliza de responsable civil del alumnado.
- Número de afiliación a la seguridad social del alumnado en prácticas.
- Asimismo, podrá requerirse de las promotoras de la formación la presentación de los documentos que se consideren necesarios.

Mérida, 8 de mayo de 2024.

El Director Gerente del Servicio
Extremeño de Salud,
D. JESÚS VILÉS PIRIS

El Gerente de FYSA,
D. ANTONIO CABRERA GONZÁLEZ

El Secretario General de la Federación Regional
de Sanidad y Sectores Sociosanitarios de
CCOO Extremadura,
D. ÁNGEL ESTEBAN BENITO DOMÍNGUEZ



ANEXO

CONVENIO DE COLABORACIÓN PARA LA REALIZACIÓN DE PRÁCTICAS PROFESIONALES PARA LOS/AS ALUMNOS/AS DE LAS ACCIONES FORMATIVAS DE FORMACIÓN CONTINUADA ENTRE EL SES Y CCOO Y FYSA.

Firmado el día 26 de abril de 2024.

DETALLE DE LAS PRÁCTICAS

CENTRO: Hospitales del Servicio Extremeño de Salud.

CURSO: CURSO TEÓRICO - PRÁCTICO DE ENFERMERÍA DE.

ALUMNO:

DNI:

HORARIO DE PRÁCTICAS: Diurno. 8 a 15:00 ó 15:00 a 22 h.

FECHA DE INICIO:

FECHA DE FINALIZACIÓN:

CENTRO O UNIDAD DEL SERVICIO EXTREMEÑO DE SALUD DONDE SE REALIZARÁN LAS PRÁCTICAS:

Servicio de

RESPONSABLE POR PARTE DEL SERVICIO EXTREMEÑO DE SALUD:

Nombre y apellidos:

Departamento:

Teléfono:

E-mail:

RESPONSABLE POR PARTE DE XXXXXX

Nombre y apellidos:

Departamento:

Teléfono:

E-mail:



CONDICIONES PARTICULARES: Ninguna.

DESCRIPCIÓN PROGRAMACIÓN DE LAS TAREAS DESARROLLAR:

Realización de Prácticas Profesionales en el Servicio de sobre Técnicas de Enfermería.

En Mérida a

de

de 2024

Fdo.: Responsable SES

Fdo.: El Estudiante

Fdo.: Responsable de

Los arriba firmantes declaran su conformidad aceptación al amparo del Convenio suscrito entre el Servicio Extremeño de Salud XXXXX ateniéndose las normas contempladas en dicho Convenio de Colaboración.

Fdo.:

Fdo.:

D.

D.

Gerente del Área Salud

Responsable de Formación



ANEXO I

RELACIÓN DE ASISTENTES A LAS PRÁCTICAS DEL CURSO TEÓRICO-PRÁCTICO DE
ENFERMERÍA EN . N° de créditos ECTS

ANEXO I. Las personas a las que se refiere la cláusula 2.1 del convenio son las siguientes:

APELLIDO	APELLIDO	NOMBRE	DNI



RESOLUCIÓN de 19 de junio de 2024, de la Secretaría General, por la que se da publicidad al Convenio de Colaboración entre el Servicio Extremeño de Salud y el Sindicato de Enfermería SATSE y FUDEN, para la realización de actividades formativas en el ámbito sanitario y de la salud pública. (2024062151)

Habiéndose firmado el día 26 de abril de 2024, el Convenio de Colaboración entre el Servicio Extremeño de Salud y el Sindicato de Enfermería SATSE y FUDEN, para la realización de actividades formativas en el ámbito sanitario y de la salud pública, de conformidad con lo previsto en el artículo 8 del Decreto 217/2013, de 19 de noviembre, por el que se regula el Registro General de Convenios de la Administración de la Comunidad Autónoma de Extremadura,

RESUELVO:

La publicación en el Diario Oficial de Extremadura del Convenio que figura como anexo de la presente resolución.

Mérida, 19 de junio de 2024.

El Secretario General,
DAVID GONZÁLEZ GIL



CONVENIO DE COLABORACIÓN ENTRE EL SERVICIO EXTREMEÑO DE SALUD Y
EL SINDICATO DE ENFERMERÍA SATSE Y FUDEN,
PARA LA REALIZACIÓN DE ACTIVIDADES FORMATIVAS
EN EL ÁMBITO SANITARIO Y DE LA SALUD PÚBLICA

REUNIDOS

De una parte: D. Jesús Vilés Piris, en calidad de Director Gerente del Servicios Extremeño de Salud, con domicilio en avda. de las Américas n.º 2, 060800 Mérida.

De otra parte: D.^a Elena Martín Puerto, que interviene en calidad de Secretaria Autonómica de SATSE Extremadura, domiciliado a efectos de este convenio en la c/ Godofredo Ortega y Muñoz n.º 68, Badajoz.

De otra parte: D. Víctor Aznar Marcen como presidente de la Fundación para el Desarrollo de la Enfermería, en adelante FUDEN, constituida ante Notario de Madrid D. Francisco Alonso Cerezo, el 28 de junio de 1989, bajo el número mil cuatrocientos cuarenta y nueve de su protocolo, e inscrita por Orden del Ministerio de Educación y Ciencia de fecha 8 de abril de mil novecientos noventa y uno. Representación otorgada mediante escritura ante el Notario de Madrid D. Francisco Echávarri Lomo el día 10 de marzo de 1998 bajo el número de protocolo 655.

DECLARAN:

Primero. Los firmantes de este convenio se reconocen mutuamente la capacidad legal con la que intervienen en este acto y legitimación para la negociación y firma del presente documento y aseguran que no les ha sido revocada ni limitada en parte alguna.

Segundo. Que el objeto del presente convenio es facilitar al alumnado de SATSE Extremadura y FUDEN la realización de prácticas profesionales inherentes al proceso formativo de los distintos cursos de formación continuada, acreditados por la Comisión de Formación Continuada (CFC) del Sistema Nacional de Salud o por las Universidades y de Reconocimiento de Interés Docente Sanitario (RIDS) por las Administraciones Públicas, y conseguir de esta manera, una mejor formación por el contacto con la realidad laboral.

ACUERDAN:

Suscribir el presente Convenio de Colaboración para la realización de las prácticas profesionales en las dependencias de los Centros Hospitalarios del Servicio Extremeño de Salud, que se registrará por las siguientes:

CLÁUSULAS

Primera. Las prácticas profesionales podrán desarrollarse en los centros hospitalarios de las 8 áreas de salud.



Segunda. La duración total de las prácticas no podrá superar las 140 horas, con un máximo de 7 horas diarias.

Tercera. Previo al inicio de la actividad, se fijará, por ambas partes, el número de alumnos, la duración de las prácticas, el horario, el calendario que se llevará a cabo, así como las medidas necesarias para controlar la asistencia y los criterios de comportamiento que deberá tener el alumnado durante las prácticas. En todo caso, por parte del Servicio Extremeño de Salud se tendrá en cuenta para su autorización que no se produzca menoscabo o alteración en el desempeño de la actividad asistencial en el centro sanitario y que sea compatible con las prácticas que sean llevadas a cabo u organizadas por otras entidades u organismos.

Mediante la cumplimentación del Anexo del presente Convenio, que será firmado por los responsables de las prácticas y el alumnado, se recogerán los datos de cada alumno, las condiciones particulares de las prácticas, fechas de comienzo y finalización, horario, lugar de desarrollo, los datos identificativos de los responsables de prácticas designados por las partes. En este Anexo también se incluirá la descripción y programación de las tareas a desarrollar.

Cuarta. El número máximo de alumnos será de 50 por curso. Si es necesario realizar turnos se establecerá de común acuerdo entre los centros hospitalarios y los firmantes de este Acuerdo, que se encargarán además del seguimiento de las prácticas.

Quinta. El contenido de las prácticas profesionales se establecerá de común acuerdo entre la persona designada por el Hospital y los representantes de SATSE Extremadura y FUDEN, con arreglo a los contenidos del programa de formación y consistirán en lo especificado en la programación adjunta.

Sexta. El contenido y desarrollo de las prácticas puede ser en cualquier momento objeto de valoración y supervisión por parte de los organizadores del curso a través del personal que tengan asignado para esta tarea.

Séptima. No se establecerá relación laboral entre el alumnado y la entidad durante el periodo de prácticas. Asimismo, los alumnos/as no podrán recibir ninguna retribución por las actividades que puedan realizar en las prácticas, ni por los resultados que pudieran derivarse de éstas.

Octava. En caso de falta de puntualidad, asistencia o incorrecto comportamiento del alumno/a, el Servicio Extremeño de Salud podrá plantear la interrupción de su colaboración formativa, previa comunicación al Responsable del Departamento de Formación.

Novena. Este Convenio tiene naturaleza administrativa, estando sujeto a las previsiones de la Ley 40/2015, de 1 de octubre, de Régimen Jurídico del Sector Público, quedando excluido de la legislación de contratos, de conformidad con lo previsto en el artículo 6.2 de la Ley 9/2017, de 8 de noviembre, de Contratos del Sector Público, por la que se transponen al ordenamiento jurídico español las Directivas del Parlamento Europeo y del Consejo 2014/23/UE



y 2014/24/UE, de 26 de febrero de 2014. En todo caso, las dudas o controversias que surjan sobre los efectos, interpretación, modificación o resolución de las mismas y que no puedan resolverse de común acuerdo entre las partes, serán sometidas a los tribunales competentes de la jurisdicción contencioso-administrativa.

Décima. De conformidad con la Disposición Adicional quincuagésima segunda del Texto refundido de la Ley General de la Seguridad Social aprobado por el Real Decreto Legislativo 8/2015, de 40 de octubre, recogido en el artículo único, apartado 34 del Real Decreto Ley 2/2023, de 16 de marzo de medidas urgentes para la ampliación de derechos de los pensionistas, la reducción de la brecha de género y el establecimiento de un nuevo marco de sostenibilidad del sistema público de pensiones, al tratarse de prácticas formativas no remuneradas, se acuerda que SATSE Extremadura y FUDEN asumen el cumplimiento de las obligaciones de Seguridad Social, en los términos establecidos en dicha disposición adicional quincuagésima segunda, antes referida.

Décimo primera. El presente Convenio entrará en vigor el día de su firma y tendrá una vigencia de DOS años. En cualquier momento antes de la finalización de este plazo, los firmantes del convenio podrán acordar unánimemente, por escrito, su prórroga por un periodo de hasta un máximo de cuatro años adicionales o su extinción.

Además de lo previsto en el párrafo anterior, el convenio se extinguirá por alguna de las siguientes causas:

1. Por el cumplimiento de las actuaciones que constituyen su objeto o por incurrir en causa de resolución.
2. Son causas de resolución:
 - a) El transcurso del plazo de vigencia del convenio sin haberse acordado la prórroga del mismo.
 - b) El acuerdo unánime de todos los firmantes.
 - c) El incumplimiento de las obligaciones y compromisos asumidos por parte de alguno de los firmantes.

En este caso, cualquiera de las partes podrá notificar a la parte incumplidora un requerimiento para que cumpla en un determinado plazo con las obligaciones o compromisos que se consideran incumplidos. Este requerimiento será comunicado al responsable del mecanismo de seguimiento, vigilancia y control de la ejecución del convenio y a las demás partes firmantes.



Si trascurrido el plazo indicado en el requerimiento persistiera el incumplimiento, la parte que lo dirigió notificará a las partes firmantes la concurrencia de la causa de resolución y se entenderá resuelto el convenio. La resolución del convenio por esta causa podrá conllevar la indemnización de los perjuicios causados si así se hubiera previsto.

d) Por decisión judicial declaratoria de la nulidad del convenio.

e) Por cualquier otra causa distinta de las anteriores prevista en el convenio o en otras leyes.

SATSE Extremadura y FUDEN se comprometen a:

- Publicar los cursos a impartir, y darle suficiente difusión.
- Realizar una selección previa de los candidatos que van a realizar las prácticas.
- Nombrar un responsable de las prácticas, que coordine junto con el responsable del SES el desarrollo de las mismas.

Antes del inicio de las prácticas deberán presentarse ante el responsable del SES los siguientes documentos:

- Relación de alumnos que realizan las prácticas.
- Programación de las prácticas profesionales.
- Los correspondientes Anexos firmados.
- Copia de la póliza suplementaria de accidentes de los alumnos.
- Póliza de responsable civil del alumnado.
- Número de afiliación a la seguridad social del alumnado en prácticas.
- Asimismo, podrá requerirse de las promotoras de la formación la presentación de los documentos que se consideren necesarios.

Mérida, 26 de abril de 2024.

El Director Gerente del SES,
D. JESÚS VILÉS PIRIS

La Secretaria Autonómica SATSE-Extremadura,
D.ª ELENA M.ª MARTÍN PUERTO

El Presidente FUDEN,
D. VÍCTOR AZNAR MARCEN

**ANEXO**

CONVENIO DE COLABORACIÓN PARA LA REALIZACIÓN DE PRÁCTICAS PROFESIONALES PARA LOS/AS ALUMNOS/AS DE LAS ACCIONES FORMATIVAS DE FORMACIÓN CONTINUADA ENTRE EL SES Y EL SATSE Y SU FUNDACIÓN FUDEN.

Firmado el día 26 de abril de 2024.

DETALLE DE LAS PRÁCTICAS

CENTRO: Hospitales del Servicio Extremeño de Salud.

CURSO: CURSO TEÓRICO - PRÁCTICO DE ENFERMERÍA DE.

ALUMNO:

DNI:

HORARIO DE PRÁCTICAS: Diurno. 8 a 15:00 ó 15:00 a 22 h.

FECHA DE INICIO: FECHA DE FINALIZACIÓN:

CENTRO O UNIDAD DEL SERVICIO EXTREMEÑO DE SALUD DONDE SE REALIZARÁN LAS PRÁCTICAS:

Servicio de

RESPONSABLE POR PARTE DEL SERVICIO EXTREMEÑO DE SALUD:

Nombre y apellidos:

Departamento:

Teléfono:

E-mail:

RESPONSABLE POR PARTE DE SATSE EXTREMADURA

Nombre y apellidos:

Departamento:

Teléfono:

E-mail:

CONDICIONES PARTICULARES: Ninguna



DESCRIPCIÓN Y PROGRAMACIÓN DE LAS TAREAS A DESARROLLAR:

Realización de Prácticas Profesionales en el Servicio de sobre Técnicas de Enfermería.

En Mérida a

de

de 2024

Fdo.: Responsable SES

Fdo.: El Estudiante

Fdo.: Responsable SATSE

Los arriba firmantes declaran su conformidad y aceptación al amparo del Convenio suscrito entre el Servicio Extremeño de Salud y XXXX ateniéndose a las normas contempladas en dicho Convenio de Colaboración.

Fdo.:

D.

Gerente del Área Salud

Fdo.:

D.

Responsable de Formación



ANEXO I

RELACIÓN DE ASISTENTES A LAS PRÁCTICAS DEL CURSO TEÓRICO-PRÁCTICO DE ENFERMERÍA EN _____ . N° de créditos _____ ECTS

ANEXO I. Las personas a las que se refiere la cláusula 2.1 del convenio son las siguientes:

APELLIDO	APELLIDO	NOMBRE	DNI





RESOLUCIÓN de 19 de junio de 2024, de la Secretaría General, por la que se da publicidad al Convenio de Colaboración para la realización de prácticas profesionales para el alumnado de las acciones formativas de formación continuada entre el SES y UGT-Servicios Públicos Extremadura (2024062152)

Habiéndose firmado el día 26 de abril de 2024, el Convenio de Colaboración para la realización de prácticas profesionales para el alumnado de las acciones formativas de formación continuada entre el SES y UGT-Servicios Públicos Extremadura, de conformidad con lo previsto en el artículo 8 del Decreto 217/2013, de 19 de noviembre, por el que se regula el Registro General de Convenios de la Administración de la Comunidad Autónoma de Extremadura,

RESUELVO:

La publicación en el Diario Oficial de Extremadura del Convenio que figura como anexo de la presente resolución.

Mérida, 19 de junio de 2024.

El Secretario General,
DAVID GONZÁLEZ GIL



CONVENIO DE COLABORACIÓN PARA LA REALIZACIÓN DE PRÁCTICAS
PROFESIONALES PARA EL ALUMNADO DE LAS ACCIONES FORMATIVAS DE
FORMACIÓN CONTINUADA ENTRE EL SES Y UGT-SERVICIOS PÚBLICOS
EXTREMADURA

REUNIDOS:

De una parte: D. Jesús Vilés Piris, en calidad de Director Gerente del Servicios Extremeño de Salud, con domicilio en avda. de las Américas n.º 2, 060800 Mérida.

De otra parte: D. Felipe Bachiller Castaño, que interviene en calidad de Secretario del Sector Salud de UGT Servicios Públicos de Extremadura, con domicilio en calle La Legua, n.º 17, 1.ª planta de Mérida y con CIF G78085149.

De otra parte: D.ª Josefa Garrido Chamorro, que interviene en calidad de Vicepresidenta de la Asociación para la Formación en la Administración Pública (AFAP), con domicilio en la calle Jesús Delgado Valhondo, n.º 1 de Cáceres y con CIF G06211908.

DECLARAN:

Primero. Los firmantes de este documento se reconocen mutuamente la capacidad legal con la que intervienen en este acto y legitimación para la negociación y firma del presente documento y aseguran que no les ha sido revocada ni limitada en parte alguna.

Segundo. Que el objeto del presente convenio es facilitar al alumnado de UGT-SP Extremadura y AFAP la realización de prácticas profesionales inherentes al proceso formativo de los distintos cursos de formación continuada, acreditados por la Comisión de Formación Continuada (CFC) del Sistema Nacional de Salud o por las Universidades y de Reconocimiento de Interés Docente Sanitario (RIDS) por las Administraciones Públicas, y conseguir de esta manera, una mejor formación por el contacto con la realidad laboral.

ACUERDAN:

Suscribir el presente Convenio de Colaboración para la realización de las prácticas profesionales en las dependencias de los Centros Hospitalarios del Servicio Extremeño de Salud, que se regirá por las siguientes:

CLÁUSULAS:

Primera. Las prácticas profesionales podrán desarrollarse en los centros hospitalarios de las 8 áreas de salud.

Segunda. La duración total de las prácticas no podrá superar las 140 horas, con un máximo de 7 horas diarias.



Tercera. Previo al inicio de la actividad, se fijará, por ambas partes, el número de alumnos, la duración de las prácticas, el horario, el calendario que se llevará a cabo, así como las medidas necesarias para controlar la asistencia y los criterios de comportamiento que deberá tener el alumnado durante las prácticas. En todo caso, por parte del Servicio Extremeño de Salud se tendrá en cuenta para su autorización que no se produzca menoscabo o alteración en el desempeño de la actividad asistencial en el centro sanitario y que sea compatible con las prácticas que sean llevadas a cabo u organizadas por otras entidades u organismos.

Mediante la cumplimentación del Anexo del presente Convenio, que será firmado por los responsables de las prácticas y el alumnado, se recogerán los datos de cada alumno, las condiciones particulares de las prácticas, fechas de comienzo y finalización, horario, lugar de desarrollo, los datos identificativos de los responsables de prácticas designados por las partes. En este Anexo también se incluirá la descripción y programación de las tareas a desarrollar.

Cuarta. El número máximo de alumnos será de 50 por curso. Si es necesario realizar turnos se establecerá de común acuerdo entre los centros hospitalarios y los firmantes de este Acuerdo, que se encargarán además del seguimiento de las prácticas.

Quinta. El contenido de las prácticas profesionales se establecerá de común acuerdo entre la persona designada por el Hospital y representantes de UGT-SP Extremadura y AFAP, con arreglo a los contenidos del programa de formación y consistirán en lo especificado en la programación adjunta.

Sexta. El contenido y desarrollo de las prácticas puede ser en cualquier momento objeto de valoración y supervisión por parte de los organizadores del curso a través del personal que tengan asignado para esta tarea.

Séptima. No se establecerá relación laboral entre el alumnado y la entidad durante el periodo de prácticas. Asimismo, los alumnos/as no podrán recibir ninguna retribución por las actividades que puedan realizar en las prácticas, ni por los resultados que pudieran derivarse de éstas.

Octava. En caso de falta de puntualidad, asistencia o incorrecto comportamiento del alumno/a, el Servicio Extremeño de Salud podrá plantear la interrupción de su colaboración formativa, previa comunicación al Responsable del Departamento de Formación.

Novena. Este Convenio tiene naturaleza administrativa, estando sujeto a las previsiones de la Ley 40/2015, de 1 de octubre, de Régimen Jurídico del Sector Público, quedando excluido de la legislación de contratos, de conformidad con lo previsto en el artículo 6.2 de la Ley 9/2017, de 8 de noviembre, de Contratos del Sector Público, por la que se transponen al ordenamiento jurídico español las Directivas del Parlamento Europeo y del Consejo 2014/23/UE



y 2014/24/UE, de 26 de febrero de 2014. En todo caso, las dudas o controversias que surjan sobre los efectos, interpretación, modificación o resolución de las mismas y que no puedan resolverse de común acuerdo entre las partes, serán sometidas a los tribunales competentes de la jurisdicción contencioso-administrativa.

Décima. De conformidad con la Disposición Adicional quincuagésima segunda del Texto refundido de la Ley General de la Seguridad Social aprobado por el Real Decreto Legislativo 8/2015, de 40 de octubre, recogido en el Artículo Único, apartado 34 del Real Decreto Ley 2/2023, de 16 de marzo de medidas urgentes para la ampliación de derechos de los pensionistas, la reducción de la brecha de género y el establecimiento de un nuevo marco de sostenibilidad del sistema público de pensiones, al tratarse de prácticas formativas no remuneradas, se acuerda que UGT y AFAP asumen el cumplimiento de las obligaciones de Seguridad Social, en los términos establecidos en dicha disposición adicional quincuagésima segunda, antes referida.

Décimo primera. El presente Convenio entrará en vigor el día de su firma y tendrá una vigencia de dos años. En cualquier momento antes de la finalización de este plazo, los firmantes del convenio podrán acordar unánimemente, por escrito, su prórroga por un periodo de hasta un máximo de cuatro años adicionales o su extinción.

Además de lo previsto en el párrafo anterior, el convenio se extinguirá por alguna de las siguientes causas:

1. Por el cumplimiento de las actuaciones que constituyen su objeto o por incurrir en causa de resolución.
2. Son causas de resolución:
 - a) El transcurso del plazo de vigencia del convenio sin haberse acordado la prórroga del mismo.
 - b) El acuerdo unánime de todos los firmantes.
 - c) El incumplimiento de las obligaciones y compromisos asumidos por parte de alguno de los firmantes.

En este caso, cualquiera de las partes podrá notificar a la parte incumplidora un requerimiento para que cumpla en un determinado plazo con las obligaciones o compromisos que se consideran incumplidos. Este requerimiento será comunicado al responsable del mecanismo de seguimiento, vigilancia y control de la ejecución del convenio y a las demás partes firmantes.



Si trascurrido el plazo indicado en el requerimiento persistiera el incumplimiento, la parte que lo dirigió notificará a las partes firmantes la concurrencia de la causa de resolución y se entenderá resuelto el convenio. La resolución del convenio por esta causa podrá conllevar la indemnización de los perjuicios causados si así se hubiera previsto.

d) Por decisión judicial declaratoria de la nulidad del convenio.

e) Por cualquier otra causa distinta de las anteriores prevista en el convenio o en otras leyes.

UGT-SP Extremadura y AFAP se comprometen a:

- Publicar los cursos a impartir, y darle suficiente difusión.
- Realizar una selección previa de los candidatos que van a realizar las prácticas.
- Nombrar un responsable de las prácticas, que coordine junto con el responsable del SES el desarrollo de las mismas.

Antes del inicio de las prácticas deberán presentarse ante el responsable del SES los siguientes documentos:

- Relación de alumnos que realizan las prácticas.
- Programación de las prácticas profesionales.
- Los correspondientes Anexos firmados.
- Copia de la póliza suplementaria de accidentes de los alumnos.
- Póliza de responsable civil del alumnado.
- Número de afiliación a la seguridad social del alumnado en prácticas.
- Asimismo, podrá requerirse de las promotoras de la formación la presentación de los documentos que se consideren necesarios.

Mérida, 26 de abril de 2024.

El Director Gerente del SES,
D. JESÚS VILÉS PIRIS

El Secretario del Sector Salud de UGT Servicios
Públicos de Extremadura,
D. FELIPE BACHILLER CASTAÑO

La Vicepresidenta AFAP,
D.^a JOSEFA GARRIDO CHAMORRO

**ANEXO**

CONVENIO DE COLABORACIÓN PARA LA REALIZACIÓN DE PRÁCTICAS PROFESIONALES
PARA LOS/AS ALUMNOS/AS DE LAS ACCIONES FORMATIVAS DE FORMACIÓN CONTINUADA
ENTRE EL SES Y UGT SERVICIO PÚBLICO EXTREMADURA Y AFAP

Firmado el día 26 de abril de 2024.

DETALLE DE LAS PRÁCTICAS

CENTRO: Hospitales del Servicio Extremeño de Salud.

CURSO: CURSO TEÓRICO - PRÁCTICO DE ENFERMERÍA DE.

ALUMNO:

DNI:

HORARIO DE PRÁCTICAS: Diurno. 8 a 15:00 ó 15:00 a 22 h.

FECHA DE INICIO: FECHA DE FINALIZACIÓN:

CENTRO O UNIDAD DEL SERVICIO EXTREMEÑO DE SALUD DONDE SE REALIZARÁN LAS
PRÁCTICAS:

Servicio de

RESPONSABLE POR PARTE DEL SERVICIO EXTREMEÑO DE SALUD:

Nombre y apellidos:

Departamento:

Teléfono:

E-mail:

RESPONSABLE POR PARTE DE XXXXXX

Nombre y apellidos:

Departamento:

Teléfono:

E-mail:

CONDICIONES PARTICULARES: Ninguna.



DESCRIPCIÓN Y PROGRAMACIÓN DE LAS TAREAS A DESARROLLAR: Realización de Prácticas Profesionales en el Servicio de sobre Técnicas de Enfermería.

En Mérida a _____ de _____ de 2024

Fdo.: Responsable SES

Fdo.: El Estudiante

Fdo.: Responsable de

Los arriba firmantes declaran su conformidad y aceptación al amparo del Convenio suscrito entre el Servicio Extremeño de Salud y XXXXXX ateniéndose a las normas contempladas en dicho Convenio de Colaboración

Fdo.:

Fdo.:

D.

D.

Gerente del Área Salud

Responsable de Formación



ANEXO I

RELACIÓN DE ASISTENTES A LAS PRÁCTICAS DEL CURSO TEORICO-PRÁCTICO DE
ENFERMERÍA EN . N° de créditos ECTS

ANEXO I.-Las personas a las que se refiere la cláusula 2.1 del convenio son las siguientes:

APELLIDO	APELLIDO	NOMBRE	DNI

...





CONSEJERÍA DE HACIENDA Y ADMINISTRACIÓN PÚBLICA

RESOLUCIÓN de 17 de junio de 2024, de la Dirección General de Tributos, por la que se dispone la ejecución de la sentencia n.º 100/2024, de 10 de junio, del Juzgado de lo Contencioso-administrativo n.º 2 de Mérida, en el procedimiento abreviado n.º 83/2024. (2024062139)

ANTECEDENTES DE HECHO

Ha recaído sentencia n.º 100/2024, de 10 de junio, del Juzgado de lo Contencioso-administrativo n.º 2 de Mérida, procedimiento abreviado 0000083/2024, promovido por Automáticos FAME, SA, y la Junta de Extremadura representada y asistida por Letrado de sus Servicios Jurídicos. Objeto del recurso: Resolución de 20 de febrero de 2024, de la Dirección General de Tributos, por la que se impone al recurrente una sanción de 10.000 euros en materia de juego, expediente 0623066 y Resolución de 19 de febrero de 2024, de la Dirección General de Tributos, por la que se impone al recurrente una sanción de 6.001 euros en materia de juego, expediente 0623065.

El artículo 40.1 del Decreto 1/2022, de 12 de enero, por el que se aprueba el Reglamento de organización y funcionamiento de la Abogacía General de la Junta de Extremadura, de su Cuerpo de Letrados y de la Comisión Jurídica de Extremadura establece que "Corresponde la ejecución material de sentencias firmes, así como su ejecución provisional en los casos que legalmente proceda, al órgano que en el momento de la ejecución resulte competente por razón de la materia sobre la que el litigio haya versado".

El artículo 8 del Decreto 59/1991, de 23 de julio, por el que se regula la tramitación administrativa en la ejecución de las resoluciones judiciales (DOE de 30 de junio), establece que la ejecución de las resoluciones recaídas en recursos contencioso-administrativos en los que sea parte la Administración de la Comunidad Autónoma de Extremadura corresponderá al órgano que dictó el acto o disposición origen del proceso.

El artículo 9.1 del Decreto 59/1991, de 23 de julio, por el que se regula la tramitación administrativa en la ejecución de resoluciones judiciales, establece que el órgano competente realizará las actuaciones necesarias para llevar a cabo la ejecución de la resolución judicial, dictando la correspondiente resolución en orden al cumplimiento de la sentencia. Asimismo, el artículo 9.3 del mencionado decreto establece que se entenderá suficiente a efectos de su publicación, la inserción en el Diario Oficial de Extremadura que contenga al menos los datos del demandante y demandado, el número de autos y el contenido del fallo, con expresión de la firmeza de la sentencia o resolución judicial.

**RESUELVE:**

Proceder a la ejecución del fallo de la sentencia n.º 100/2024, de 10 de junio, del Juzgado de lo Contencioso-administrativo n.º 2 de Mérida, llevando a puro y debido efecto el fallo cuya parte dispositiva dice:

“Que debo estimar y estimo parcialmente el recurso contencioso-administrativo presentado por la arriba identificada como recurrente en el sentido de declarar nula la resolución sancionadora dictada en el expediente seguido ante la Administración demandada bajo el número 0623066, por ser contraria a derecho, confirmando la resolución sancionadora dictada en el expediente número 0623065. Sin costas”.

Mérida, 17 de junio de 2024.

Directora General de Tributos,

FÁTIMA PABLOS MATEOS



RESOLUCIÓN de 17 de junio de 2024, de la Dirección General de Tributos, por la que se dispone la ejecución de la sentencia n.º 60/2024, de 6 de junio, del Juzgado de lo Contencioso-administrativo n.º 1 de Mérida, en el procedimiento abreviado n.º 177/2023. (2024062140)

ANTECEDENTES DE HECHOS.

Ha recaído sentencia n.º 60/2024, de 6 de junio, del Juzgado de lo Contencioso-administrativo n.º 1 de Mérida, procedimiento abreviado 0000177/2023, promovido por Automáticos Jumar, SL, y la Junta de Extremadura representada y asistida por Letrado de sus Servicios Jurídicos. Objeto del recurso: Resolución de 28 de septiembre de 2023, de la Dirección General de Tributos, por la que se impone al recurrente una sanción de 6.001 euros en materia de juego, expediente 1023030.

El artículo 40.1 del Decreto 1/2022, de 12 de enero, por el que se aprueba el Reglamento de organización y funcionamiento de la Abogacía General de la Junta de Extremadura, de su Cuerpo de Letrados y de la Comisión Jurídica de Extremadura establece que "Corresponde la ejecución material de sentencias firmes, así como su ejecución provisional en los casos que legalmente proceda, al órgano que en el momento de la ejecución resulte competente por razón de la materia sobre la que el litigio haya versado".

El artículo 8 del Decreto 59/1991, de 23 de julio, por el que se regula la tramitación administrativa en la ejecución de las resoluciones judiciales (DOE de 30 de junio), establece que la ejecución de las resoluciones recaídas en recursos contencioso-administrativos en los que sea parte la Administración de la Comunidad Autónoma de Extremadura corresponderá al órgano que dictó el acto o disposición origen del proceso.

El artículo 9.1 del Decreto 59/1991, de 23 de julio, por el que se regula la tramitación administrativa en la ejecución de resoluciones judiciales, establece que el órgano competente realizará las actuaciones necesarias para llevar a cabo la ejecución de la resolución judicial, dictando la correspondiente resolución en orden al cumplimiento de la sentencia. Asimismo, el artículo 9.3 del mencionado decreto establece que se entenderá suficiente a efectos de su publicación, la inserción en el Diario Oficial de Extremadura que contenga al menos los datos del demandante y demandado, el número de autos y el contenido del fallo, con expresión de la firmeza de la sentencia o resolución judicial.

RESUELVE:

Proceder a la ejecución del fallo de la sentencia n.º 60/2024, de 6 de junio, del Juzgado de lo Contencioso-administrativo n.º 1 de Mérida, llevando a puro y debido efecto el fallo cuya parte dispositiva dice:



“Que debo estimar y estimo íntegramente el recurso contencioso-administrativo presentado por la Procuradora Sra. Aranda Téllez, obrando en nombre y representación de la entidad Automáticos Jumar, SL, contra la Resolución de 28 de septiembre de 2023, expediente n.º 1023030, por la Dirección General de Tributos de la Consejería de Hacienda y Administración Pública de la Junta de Extremadura, por la que resuelve sancionar a la actora con multa de 6.001 euros por infracción del artículo 31.1.w) de la Ley 6/1998, de 18 de junio de Juego de Extremadura; y en consecuencia debo anular y anulo dicha resolución por no estimarla conforme a derecho y ello con imposición de las costas causadas en los presentes autos a la Administración demandada”.

Mérida, 17 de junio de 2024.

La Directora General de Tributos,
FÁTIMA PABLOS MATEOS

• • •



**CONSEJERÍA DE AGRICULTURA, GANADERÍA Y DESARROLLO SOSTENIBLE**

RESOLUCIÓN de 16 de junio de 2024, de la Dirección General de Sostenibilidad, por la que se formula declaración de impacto ambiental del proyecto de planta de generación de gas natural para su inyección en la red gasista, cuya promotora es Turn2x Asset Co I Extremadura, SL, Unipersonal, en el término municipal de Miajadas (Cáceres). Expte.: IA23/1525. (2024062135)

El proyecto de planta de generación de gas natural para su inyección en la red gasista pertenece al grupo 5. "Industria química, petroquímica, textil y papelera", epígrafe a) "Instalaciones para la producción a escala industrial de sustancias mediante transformación química o biológica, de los productos o grupos de productos siguientes: 1.º Productos químicos orgánicos: i. Hidrocarburos simples (lineales o cíclicos, saturados o insaturados, alifáticos o aromáticos), del anexo I de la Ley 21/2013, de 9 de diciembre, de evaluación ambiental. En dicha normativa se establece la obligación de formular declaración de impacto ambiental, con carácter previo a la resolución administrativa que se adopte para la realización, o en su caso, autorización de las obras, instalaciones o actividades comprendidas en el citado anexo.

Es órgano competente para la formulación de la declaración de impacto ambiental relativa al proyecto la Dirección General de Sostenibilidad (en adelante, DGS) de la Consejería de Agricultura, Ganadería y Desarrollo Sostenible, de conformidad con lo dispuesto en el artículo 7.1.d) del Decreto 233/2023, de 12 de septiembre, por el que se establece la estructura orgánica de la Consejería de Agricultura, Ganadería y Desarrollo Sostenible y se modifica el Decreto 77/2023, de 21 de julio, por el que se establece la estructura orgánica básica de la Administración de la Comunidad Autónoma de Extremadura.

La presente declaración analiza los principales elementos considerados en la evaluación practicada: el documento técnico del proyecto, el estudio de impacto ambiental (en adelante, EsIA) y el resultado de los trámites de información pública y consultas efectuadas, y su consideración por la promotora.

A) Identificación de la promotora, del órgano sustantivo y descripción del proyecto.

A.1. Promotor y órgano sustantivo.

La promotora del proyecto de planta de generación de gas natural para su inyección en la red gasista es Turn2x Asset Co I Extremadura, SL, Unipersonal, con CIF B70852116 y domicilio en Polígono Industrial, 18. 10100 Miajadas (Cáceres).

Actúa como órgano sustantivo para la autorización del citado proyecto la Dirección General de Sostenibilidad de la Consejería de Agricultura, Ganadería y Desarrollo Sostenible.

A.2. Localización y descripción del proyecto.

El proyecto por el que se formula la presente declaración de impacto ambiental consiste en la construcción e instalación de una planta para producir gas natural a partir de CO₂ e hidrógeno. El hidrógeno se producirá mediante electrólisis del agua mientras que el CO₂ será suministrado por empresa autorizada para el suministro de gases industriales en forma líquida.

En un futuro la intención de la empresa es generar gas natural renovable (GNR), a partir de CO₂ biogénico e hidrógeno verde.

La planta se ubicará en las parcelas 37 y 38 del sector 11 de ampliación oeste del polígono industrial de Miajadas, denominado polígono Primero de Mayo, en las parcelas catastrales 6959907TJ4365N0001DO y 6959908TJ4365N0001DO, con una superficie catastral de 3.956 m² en total, y una superficie construida de 252,99 m²:

- Zona electrolización = 108,72 m².
- Zona metanización = 109,53 m².
- Zona de oficinas = 17,16 m².
- Centro de transformación = 17,58 m².

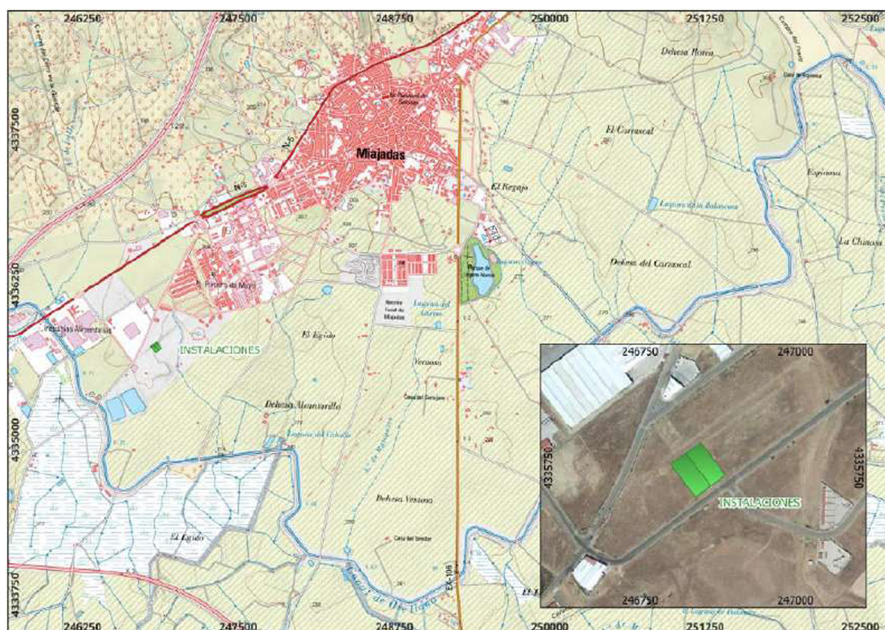

Plano emplazamiento. Fuente EsIA.

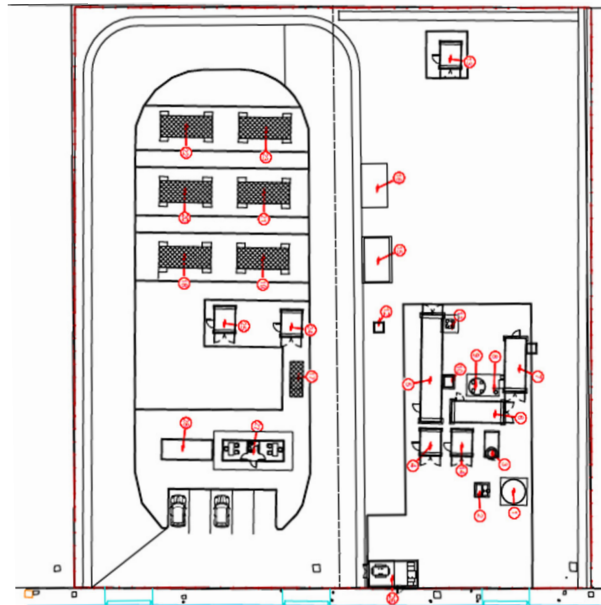

Plano planta general. Fuente EsIA.

El acceso más cercano a las parcelas es por la salida 294 de la E-90 que enlaza con la N-V que lleva al polígono.

La planta de generación se encuentra dividida en dos áreas, una para la producción de hidrógeno que se realizará en el interior de 6 contenedores metálicos y otra de metanización también formada por contenedores. Próxima a la zona de electrólisis, se instalará un módulo prefabricado cuyo uso será el de oficinas/zona de control y aseos.

El CO₂ necesario será 812 t anuales y se almacenará líquido en depósito de 35 t, y el agua necesaria será de 3.393 m³ anuales (81 m³ para suministro de agua potable para oficinas y suministro y 3.312 m³ para el proceso de electrólisis), que se tomará enganchando a la red municipal del polígono industrial, instalando un depósito de 1 m³. El H₂ utilizado para la metanización será de un máximo de 210 Nm³/h.

La capacidad máxima de producción de la planta será de 269,34 t/año de gas natural.

El gas natural generado se inyectará a la red de gas natural de Gas Extremadura a través de la infraestructura de alimentación existente de 10 bares, mediante tubería enterrada que conecta el container destinado a tratamiento de gas con la ERM situada en la trasera de la parcela.

La tensión de suministro de las instalaciones se tomará desde uno de los centros de transformación del polígono industrial propiedad de la compañía suministradora. De este centro de transformación saldrá una acometida en MT al trafo de la instalación.



La red de saneamiento estará formada por:

- Aguas residuales procedentes de los aseos de la oficina, que verterán directamente a la red de saneamiento municipal del polígono industrial,
- Aguas pluviales (no contaminadas), conducidas a través de un sistema de saneamiento perimetral en la parcela hasta una arqueta que dispondrá de un equipo desarenador y separador de grasas e hidrocarburos para mayor seguridad y verterán directamente a la red de saneamiento municipal del polígono industrial, junto con el agua de proceso procedente de la limpieza de instalaciones y de proceso de electrólisis que igualmente será conducida a la red de pluviales, previo paso por el equipo desarenador y separador de grasas, ya que estas aguas no necesitan tratamiento previo al cumplir con los parámetros establecidos en la Ordenanza Municipal de Vertidos del Ayuntamiento de Miajadas.

El agua procedente del proceso de la metanización se condensa y se devuelve a la electrólisis. Por lo tanto, este proceso no produce aguas residuales que deban ser tratadas.

B) Resumen del resultado del trámite de información pública y consultas a las Administraciones públicas afectadas y a las personas interesadas.

B.1. Trámite de información pública.

En cumplimiento de lo establecido en el artículo 66 de la Ley 16/2015, de 23 de abril, de protección ambiental de la Comunidad Autónoma de Extremadura, el estudio de impacto ambiental fue sometido al trámite de información pública conjuntamente con la solicitud de autorización ambiental integrada, mediante anuncio de 29 de enero de 2024, publicado en el DOE n.º 26 de 6 de febrero de 2024, no habiéndose recibido alegaciones ambientales a la ejecución del proyecto.

B.2. Trámite de consultas a las Administraciones Públicas afectadas.

Dando cumplimiento a lo establecido en el artículo 67 de la Ley 16/2015, de 23 de abril, de protección ambiental de la Comunidad Autónoma de Extremadura, la Dirección General de Sostenibilidad, simultáneamente al trámite de información pública, ha realizado consultas a las Administraciones Públicas afectadas. Se han señalado con una "X" aquellas Administraciones Públicas afectadas que han hecho uso del trámite conferido.

RELACIÓN DE CONSULTADOS	RESPUESTA
Servicio de Conservación de la Naturaleza y Áreas Protegidas. Dirección General de Sostenibilidad	X
Dirección General de Bibliotecas, Archivos y Patrimonio Cultural	X



RELACIÓN DE CONSULTADOS	RESPUESTA
Confederación Hidrográfica del Guadiana	X
Ayuntamiento de Miajadas	X
Dirección General de Urbanismo y Ordenación del Territorio	X
Dirección General de Industria, Energía y Minas	-
Dirección General de Salud Pública	X
Secretaría General de Interior, Emergencias y Protección Civil	X

A continuación, se resumen los aspectos ambientales más significativos contenidos en los informes recibidos.

- El Servicio de Conservación de la Naturaleza y Áreas Protegidas de la Dirección General de Sostenibilidad, informa que la actuación no se encuentra dentro de los límites de ningún espacio incluido en Red Natura 2000, ni se prevé que pueda afectar de forma apreciable a los mismos o a sus valores ambientales.
- La Dirección General de Bibliotecas, Archivos y Patrimonio Cultural indica que, durante la fase de ejecución de las obras, como medida preventiva de cara a la protección del patrimonio arqueológico no detectado, se aplique lo establecido en el artículo 54 de la Ley 2/1999, de Patrimonio Histórico y Cultural de Extremadura.
- La Confederación Hidrográfica del Guadiana emite informe, indicando que, la actuación se ubica a más de 100 metros de cauces de DPH, por lo que no se prevé afección física alguna a cauces que constituyan el DPH del Estado, ni a las zonas de servidumbre y policía.

En cuanto al consumo de agua, según la documentación aportada, el proyecto requiere un volumen de agua que asciende a la cantidad de 3.393 m³/año. Se indica asimismo que "el suministro de agua se realizará a través de la red municipal". Cuando el abastecimiento de agua se realiza desde la red municipal, la competencia para el suministro es del propio Ayuntamiento, siempre y cuando disponga de los derechos de uso suficientes.

En cuanto a los vertidos al DPH, según la documentación aportada, las aguas residuales producidas en la actuación serán vertidas a la red de saneamiento municipal. Por tanto, según lo dispuesto en el artículo 101.2 del TRLA, le corresponderá al Ayuntamiento de Miajadas emitir la autorización de vertido a la red municipal de saneamiento,



debiéndose cumplir tanto los límites cuantitativos como cualitativos que se impongan en el correspondiente Reglamento u Ordenanza municipal de vertidos en la red de saneamiento.

– El Ayuntamiento de Miajadas, informa lo siguientes:

A. En relación con la compatibilidad del proyecto con el planeamiento urbanístico, PGM de Miajadas, clasificado como Suelo Urbano Ordenanza VII – Industrial (IND):

1. La superficie de las parcelas cumplen las condiciones de parcela mínima, siendo necesario la agregación de las parcelas afectadas por la actividad industrial a realizar.
2. Las alturas de las edificaciones e instalaciones necesarias para realizar la actividad cumplirían las condiciones de altura de acuerdo a la documentación presentada en la solicitud de compatibilidad urbanística.
3. La edificabilidad máxima permitida de acuerdo al PGM es de 1,00 m²/m², que de acuerdo a lo indicado en el informe que acompaña la solicitud resulta inferior a la máxima permitida.
4. El uso planteado se encuentra en el uso característico, ya que se trataría de uso instalaciones industriales de producción de energías renovables.

B. Estas son las condiciones urbanísticas conforme al Plan General Municipal, no se ha considerado la normativa sectorial que le pueda ser de aplicación de acuerdo a la actividad industrial que se quiere realizar.

No se observa incidencia sobre otros aspectos del ámbito de competencia municipal.

– El Servicio de Urbanismo de la Dirección General de Urbanismo y Ordenación del Territorio, informa que:

1. En el término municipal de Miajadas se encuentra actualmente vigente el Plan General Municipal aprobado definitivamente por Acuerdo de 21 de diciembre de 2020, de la Comisión de Urbanismo y Ordenación del Territorio de Extremadura, publicado en el DOE n.º 28 de 11 de febrero de 2021.
2. En virtud de lo establecido en los artículos 143.3.a), 145.1 y 164 de la Ley 11/2018, de 21 de diciembre, de ordenación territorial y urbanística sostenible de Extremadura, corresponde al municipio de Miajadas realizar el control de legalidad de las actuaciones, mediante el procedimiento administrativo de control previo o posterior que en su caso corresponda, comprobando su adecuación a las normas de planeamiento y al resto de legislación aplicable.



3. La actuación pretendida recogida en el proyecto, al ubicarse en suelo urbano, no requiere de la previa calificación rústica prevista en el artículo 69 de la Ley 11/2018, de 21 de diciembre, de ordenación territorial y urbanística sostenible de Extremadura, sin que corresponda a esta Dirección General de Urbanismo, Ordenación del Territorio y Agenda Urbana resolver la petición emitiendo un informe o consulta sectorial al respecto.
- El Servicio de Ordenación del Territorio de la Dirección General de Urbanismo y Ordenación del Territorio, informa que, a efectos de ordenación del territorio de la Comunidad Autónoma de Extremadura, no se detecta afección sobre ningún Plan Territorial ni Proyecto de Interés Regional con aprobación definitiva por la Ley 15/2001, de 14 de diciembre, del Suelo y Ordenación Territorio de Extremadura, y modificaciones posteriores (derogada por Ley 11/2018, de 21 de diciembre).

Asimismo, no se detecta afección sobre ningún instrumento de ordenación territorial general (Plan Territorial), de ordenación territorial de desarrollo (Plan de Suelo Rústico, Plan Especial de Ordenación del Territorio) ni de intervención directa (Proyecto de Interés Regional) de la Ley 11/2018, de 21 de diciembre, de ordenación territorial y urbanística sostenible de Extremadura, en vigor desde el 27 de junio de 2019.

- La Dirección General de Salud Pública, comunica que, desde el punto de vista sanitario, el proyecto se considera favorable.
- La Secretaría General de Interior, Emergencias y Protección Civil, emite informe en el que concluye que el proyecto:
- a) Presenta una vulnerabilidad frente a catástrofes naturales de carácter nulo frente a sismicidad, movimientos de ladera, hundimientos y subsidencias, vientos, inundaciones e incendios forestales, siendo bajo frente a lluvias y tormentas eléctricas.
 - b) Presenta una vulnerabilidad baja frente a las personas por accidentes graves puesto que el técnico redactor determina que la cantidad de las sustancias peligrosas que estarán presentes, hidrógeno y metano, no superarán el 2% del umbral inferior del Real Decreto 840/2015, de 21 de septiembre.
 - c) Presenta una vulnerabilidad compatible con el medio ambiente.

El proyecto no está afectado por el Real Decreto 1836/1999, de 3 de diciembre, por el que se aprueba el Reglamento sobre Instalaciones Nucleares y Radiactivas.

El proyecto no está afectado por el Real Decreto 840/2015, de 21 de septiembre, por el que se aprueban medidas de control de los riesgos inherentes a los accidentes graves en los que intervengan sustancias peligrosas.



El proyecto no está afectado por el Real Decreto 393/2007, de 23 de marzo, por el que se aprueba la Norma Básica de Autoprotección de los centros, establecimientos y dependencias dedicados a actividades que puedan dar lugar a situaciones de emergencia.

El industrial no podrá modificar el número y cantidad de sustancias peligrosas informadas, ni la configuración de los elementos de la instalación, si con ello se viera incrementado el riesgo en cualquier zona situada en el exterior del establecimiento.

El titular de la infraestructura es el responsable de la veracidad de la información facilitada, y deberá cumplir y desarrollar las medidas establecidas necesarias para el inicio de la actividad.

Lo que se informa a los efectos oportunos en la tramitación del expediente, teniendo en cuenta las observaciones al estudio de vulnerabilidad presentado.

Estos informes han sido considerados en el análisis técnico del expediente a la hora de formular la presente declaración de impacto ambiental y la contestación a los mismos debe entenderse implícita en las medidas preventivas, protectoras y correctoras a las que se sujetará la ejecución del proyecto y el desarrollo de la actividad.

Las consideraciones de la promotora a estos informes se han integrado en el apartado C. "Resumen del análisis técnico del expediente" de esta declaración de impacto ambiental.

B.3. Trámite de consultas a las personas interesadas.

Dando cumplimiento a lo establecido en el artículo 67 de la Ley 16/2015, de 23 de abril, de protección ambiental de la Comunidad Autónoma de Extremadura, la Dirección General de Sostenibilidad ha realizado consultas a las personas interesadas que se relacionan en la tabla adjunta. Se han señalado con una "X" aquellas personas interesadas que han hecho uso del trámite conferido.

RELACIÓN DE CONSULTADOS	RESPUESTA
Ecologistas en Acción	-
Ecologistas Extremadura	-
ADENEX	-
SEO/BirdLife	-
Fundación Naturaleza y Hombre	-
Greenpeace	-
Amus	-



En las consultas a las personas interesadas, no se han recibido alegaciones al proyecto.

C) Resumen del análisis técnico del expediente.

La Dirección General de Sostenibilidad traslada a la promotora con fecha, 8 de abril de 2024, los informes recibidos durante los trámites de información pública y consultas a las administraciones públicas afectadas y a las personas interesadas para su consideración en la redacción, en su caso, de la nueva versión del proyecto y en el estudio de impacto ambiental, en cumplimiento con el artículo 68 de la Ley 16/2015 de 23 de abril, de protección ambiental de la Comunidad Autónoma de Extremadura.

Con fecha 22 de abril de 2024, la promotora remite a la Dirección General de Sostenibilidad nuevo estudio de impacto ambiental con las consideraciones en relación a los informes sectoriales y el resto de documentación, en cumplimiento con el artículo 69 de la Ley 16/2015 de 23 de abril, de protección ambiental de la Comunidad Autónoma de Extremadura.

Desde la DGS, una vez completado formalmente el expediente de impacto ambiental, se inicia el análisis técnico del mismo conforme al artículo 70 de la Ley 16/2015 de 23 de abril, de protección ambiental de la Comunidad Autónoma de Extremadura.

En el análisis se determina que la promotora ha tenido debidamente en cuenta los informes recibidos. Asumiendo todas las indicaciones de las distintas administraciones que han contestado al trámite. Referente al informe emitido por La Secretaría General de Interior, Emergencias y Protección Civil, la promotora se compromete a no modificar ni número ni cantidad de sustancias peligrosas ni configuración de los elementos de la instalación sin informar previamente de estos a la Secretaría General de Interior, Emergencias y Protección Civil.

Revisado el documento técnico del proyecto, la nueva versión del EsIA y los informes emitidos para el proyecto de planta de generación de gas natural para su inyección en la red gasista, con toda la información hasta aquí recabada se elabora la declaración de impacto ambiental.

C.1 Análisis ambiental para la selección de alternativas.

La promotora ha propuesto dos alternativas de producción y tres alternativas de ubicación para la instalación de la planta de generación de gas natural para su inyección en la red gasista, a parte de la alternativa cero. A continuación, se describen y analizan cada una de ellas, justificando la alternativa propuesta en base a diversos criterios, entre los que está el ambiental.



1. Alternativas de producción.

1.1. Alternativa A. Proceso tradicional.

La producción de biometano, a menudo denominado también gas natural renovable o gas natural verde, es un proceso que implica la obtención de metano (CH_4) a partir de materia orgánica biodegradable, como residuos orgánicos, biomasa o desechos agrícolas. El proceso de producción tradicional de biometano comprende las siguientes fases: recolección de materia prima, pretratamiento, fermentación anaeróbica, captura y purificación del biogás, obtención de biometano y almacenamiento y distribución. El biometano es una fuente de energía renovable versátil que puede sustituir al gas natural fósil en muchas aplicaciones, contribuyendo a la reducción de emisiones de gases de efecto invernadero y promoviendo la transición hacia una economía más sostenible y con bajas emisiones de carbono.

1.2. Alternativa B. Proceso Turn2x (Seleccionada).

Consiste en la producción de metano para inyectar en la red gasista, pero en vez de obtenerlo mediante procesos de fermentación biológica, se va a obtener de forma sintética mediante la adición de H_2 proveniente de la electrolisis del agua y CO_2 , que reaccionaran químicamente y mediante un proceso patentado por la empresa, obtener CH_4 . Como podemos deducir, es un proceso más limpio en relación a la contaminación atmosférica por olores y emisiones que la alternativa tradicional, no dependiendo además de la estacionalidad de los residuos pudiendo asegurar la producción continua, la inyección incesante a la red y por tanto, su viabilidad económica.

2. Alternativas de ubicación para la planta de generación de gas natural.

2.1. Alternativa 0.

Esta alternativa contempla la no realización del proyecto, lo cual tendría un impacto negativo en la región, ya que no se contribuiría al crecimiento socioeconómico, y sobre el medio ambiente al no contribuir de forma decisiva al proceso de descarbonización.

2.2. Alternativa 1 (Seleccionada).

La alternativa 1 está formada por la parcela 37 y 38 del sector 11 de ampliación oeste del polígono industrial de Miajadas, que presentan una superficie catastral conjunta de 3956 m². Se localiza en un terreno industrial, con todas las implicaciones que ello conlleva, fundamentalmente el asegurarse unas excelentes comunicaciones y abastecimiento de suministros, tanto eléctrico como de agua, así como de saneamientos. Por otro lado, será innecesaria la creación de nuevas vías de comunicación.

2.3. Alternativa 2.

La alternativa 2 que se contempló también se trataba de tres parcelas localizadas en el polígono industrial, en concreto la 82, 83 y 84, que presentan una superficie de 4630 m².

2.4. Alternativa 3.

La alternativa 3 consiste en la implantación de los equipos en suelo rústico, cuestión descartada de inmediato por las facilidades que, para este tipo de proyectos y dado que existe conexión directa con tubería de gas, nos ofrecía el polígono.

2.5. Selección de la alternativa de ubicación.

Para la selección de alternativas se determinan los valores ambientales que se verán afectados por cada alternativa propuesta.

La parcela rústica parte en clara desventaja con respecto a las alternativas ubicadas en el polígono industrial, sobre todo debido a la inexistencia de infraestructuras consolidadas de abastecimiento eléctrico y de agua, saneamiento y recogida de residuos urbanos y asimilados a los urbanos a pie de parcela, y conexión con el punto de evacuación del gas. Esto nos lleva a concluir que sus efectos ambientales serán mayores al tener que dotar de todos estos suministros, con sus correspondientes obras de canalizaciones, zanjas, impacto visual de las posibles torres eléctricas, emisión de partículas y polvo, desbroces, molestias a la fauna, cambio de uso de suelo, pérdida de productividad agraria, etc.

Por este motivo, se descarta frente a la alternativa 1 y 2. De entre estas dos, se elige la alternativa 1 porque su distribución espacial es más conveniente con las necesidades de superficie para la implantación de la maquinaria y es más acorde al layout de la instalación, al ser corrida y no presentar esquinas, además de estar más cercana a la conducción de evacuación de 10 bares, que es la que, por necesidades de producción, debe utilizar el gas para evacuar, puesto que, las afecciones ambientales de ambas son muy similares.

Considerándose la alternativa 1 la más favorable, ofreciendo un mayor equilibrio entre los beneficios a obtener y las consecuencias medioambientales derivadas de su implantación.

C.2. Impactos más significativos de las alternativas elegidas.

A continuación, se resume el impacto potencial de la realización del proyecto sobre los principales factores ambientales de su ámbito de afección:



— Red Natura 2000 y Áreas protegidas.

El informe del Servicio de Conservación de la Naturaleza y Áreas Protegidas de la Dirección General de Sostenibilidad indica que, la actuación no se encuentra dentro de los límites de ningún espacio incluido en Red Natura 2000, ni se prevé que pueda afectar de forma apreciable a los mismos o a sus valores ambientales.

— Sistema hidrológico y calidad de las aguas.

La actuación se ubica a más de 100 metros de cauces de DPH, por lo que no se prevé afección física alguna a cauces que constituyan el DPH del Estado, ni a las zonas de servidumbre y policía. En relación con las aguas subterráneas, las parcelas no se asientan sobre masas de agua subterránea. Por tanto, durante la fase de ejecución no se prevén impactos significativos sobre las aguas.

En cuanto a la fase de explotación el volumen de agua que precisa la planta será de 3.393 m³/año, suministro que se llevará a cabo a través de la red municipal. Cuando el abastecimiento de agua se realiza desde la red municipal, la competencia para el suministro es del propio Ayuntamiento, siempre y cuando disponga de los derechos de uso suficientes.

En cuanto al saneamiento se verterán las aguas residuales a la red de saneamiento municipal, que serán, aguas residuales procedentes de los aseos de la oficina, aguas pluviales y agua de proceso procedente de la limpieza de instalaciones y de proceso de electrólisis, los dos últimos (pluviales y aguas de proceso) pasarán previamente por un equipo desarenador y separador de grasas e hidrocarburos para mayor seguridad. Por lo tanto, le corresponderá al Ayuntamiento de Miajadas emitir la autorización de vertido a la red municipal de saneamiento, debiéndose cumplir tanto los límites cuantitativos como cualitativos que se impongan en el correspondiente Reglamento u Ordenanza municipal de vertidos en la red de saneamiento.

Por otro lado, el EsIA establece una serie de medidas necesarias para minimizar la posible afección al medio hídrico en la zona de actuación.

— Geología y suelo.

Las parcelas a ocupar por la planta de generación de GNR se localizan dentro de un polígono industrial, ya existente y urbanizado, siendo la superficie a ocupar de 3.956 m² y una superficie construida de 252,99 m², por tanto, los efectos en la fase de construcción ocasionados por el acondicionamiento del terreno y la implantación del proyecto serán poco significativos.



Durante la fase de explotación no se producirá contaminación del suelo, ya que todas las zonas de las instalaciones estarán pavimentadas, y los posibles vertidos serán canalizados.

Por lo que, teniendo en cuenta la adopción de las medidas preventivas y correctoras expuestas en el EsIA, la afección al suelo se verá minimizada.

— Fauna.

Según el informe emitido por el Servicio de Conservación de la Naturaleza y Áreas Protegidas de la Dirección General de Sostenibilidad, no se desprende del mismo que haya valores ambientales en la zona de actuación, ni por tanto, presencia de especies amenazadas.

Durante la fase de obras se puede producir afección a la fauna como consecuencia de alteración del hábitat por la ocupación de la superficie para la construcción de la planta y molestias por maquinaria, operarios, ruidos de la obra, etc. Considerando que la actuación se da en un polígono industrial ya existente y urbanizado, es decir, una zona industrial altamente modificada y antropizada, con ausencia de vegetación arbórea y matorral natural, en la que no es frecuente la presencia de especies faunísticas de interés especial, los efectos generados no serán significativos, en ninguna fase del proyecto.

Así mismo, en el EsIA se establecen una serie de medidas, destinadas a proteger a la fauna de los peligros derivados de la construcción del proyecto.

— Flora, vegetación y hábitats.

Considerando que la actuación se da en un polígono industrial ya existente y urbanizado, es decir, una zona industrial altamente modificada y antropizada, con ausencia de vegetación arbórea y matorral natural, sin presencia de hábitats naturales de interés comunitario inventariados, ni de especies de flora amenazada, donde según se indica en el EsIA la única vegetación existente es vegetación adventicia, los efectos generados no serán significativos, en ninguna fase del proyecto.

Por otro lado, el EsIA establece una serie de medidas necesarias para minimizar la posible afección a la vegetación.

— Paisaje.

La planta se localiza en el polígono industrial de Miajadas, encontrándose a 1,3 km del núcleo de población de Miajadas, a 650 m de la N-V y 617 m del Canal de Orellana, por tanto, se ubica en una zona industrial, con ausencia de elementos naturales.

La afección sobre el paisaje durante la fase de construcción es la producida por la modificación morfológica del terreno, la presencia de la maquinaria, vehículos pesados, casetas de obras, etc. Por ello, se producirá una alteración en el paisaje por cambio de la percepción cromática e intrusión de elementos extraños al medio. Esta variación en el paisaje será percibida en las partes más cercanas del emplazamiento.

Durante la fase de funcionamiento, la mayor incidencia viene dada por la presencia de la propia planta, al introducir un elemento artificial sobre el paisaje actual, este impacto no será significativo por el nivel de antropización que presenta la zona.

Para mitigar el impacto producido por la aparición del conjunto del proyecto, se adoptarán las medidas preventivas y correctoras que establece el EsIA.

— Calidad del aire, ruido y contaminación lumínica.

En la fase de construcción, las principales afecciones sobre la calidad del aire provendrán por las emisiones de partículas de diverso calibre derivadas de los trabajos de acondicionamiento del terreno y la escasa obra civil que se dará, implantación y montaje de las maquinarias, etc., así como de los gases residuales de la combustión y compuestos orgánicos volátiles derivadas del uso de vehículos y maquinaria.

En la fase de funcionamiento, en los electrolizadores se produce emisión de O₂ en funcionamiento normal y de H₂ en caso de avería, además de en la puesta en marcha, regeneración del secador y la expansión de la planta. El tanque de CO₂ puede emitir cuando se supera la presión máxima admisible, pero en condiciones normales no hay emisiones de CO₂ en el tanque. En el proceso de metanización solo habrá emisión no sistemática en caso de exceder la presión, en el funcionamiento normal no hay emisión. Por lo tanto, en la fase de explotación durante el funcionamiento normal de la planta no se producen emisiones, existiendo un foco no sistemático, que es la antorcha de gas, el cual sólo se pondrá en funcionamiento en caso de emergencia. Por lo que se considera que las emisiones generan un impacto compatible.

En cuanto al ruido, la planta está diseñada con el fin de cumplir el valor más restrictivo de los exigidos en la normativa. Considerando que, por la ubicación de las instalaciones en un polígono industrial alejado del núcleo de población y fauna de interés, la afección será mínima.

En cuanto a la contaminación lumínica, la planta tendrá una instalación de alumbrado exterior que cumplirá con los requisitos de eficiencia energética recogidos en ITC-EA 01. Los niveles de iluminación no superarán lo establecido en ITC-EA 02.

— Patrimonio arqueológico y dominio público.

Según el informe de la Dirección General de Bibliotecas, Archivos y Patrimonio Cultural, se indica que, durante la fase de ejecución de las obras, como medida preventiva de cara a la protección del patrimonio arqueológico no detectado, se aplique lo establecido en el artículo 54 de la Ley 2/1999, de Patrimonio Histórico y Cultural de Extremadura.

Por lo tanto, para evitar posibles incidencias sobre el patrimonio arqueológico, se cumplirán las medidas indicadas por la Dirección General de Bibliotecas, Archivos y Patrimonio Cultural, expuestas en el condicionado de esta declaración de impacto ambiental.

El proyecto no afectará a ninguna vía pecuaria, ni montes de utilidad pública, por tanto, no se producen afecciones en este sentido.

— Consumo de recursos y cambio climático.

La fase de construcción supondrá un efecto directo, puntual y negativo sobre el cambio climático, al generarse emisiones durante las diferentes acciones que la conforman, como el acondicionamiento del terreno, implantación de construcciones, etc.

Durante la fase de funcionamiento no se producirán emisiones de gases de efecto invernadero. Contribuyendo la planta en un futuro de forma positiva al generar un gas renovable, con un papel clave en el proceso de descarbonización.

En cuanto al consumo de recursos, el principal recurso natural consumido podría considerarse el agua utilizada para la producción de H₂ mediante su hidrólisis, el volumen de agua que precisa la planta será de 3.393 m³/año, suministro que se llevará a cabo a través de la red municipal, por lo que, la competencia para el suministro es del Ayuntamiento, siempre y cuando disponga de los derechos de uso suficientes.

— Medio socioeconómico.

Durante la fase de construcción se pueden producir molestias a la población por el incremento de los niveles de ruido, movimientos de tierra, tránsito de maquinaria y vehículos, emisiones atmosféricas y disminución de la permeabilidad territorial durante las obras, entre otros. No siendo un impacto significativo por la situación del proyecto.

Durante la construcción y explotación del proyecto se prevé que los efectos más significativos sobre el medio socioeconómico serán positivos, puesto que este tipo de instalaciones contribuyen a la creación de puestos de trabajo, así como la dinamización de la economía regional.

— Sinergias y efectos acumulativos.

En el EsIA la promotora ha presentado un estudio de los efectos sinérgicos sobre los factores del medio más relevantes y susceptibles (atmósfera, hidrología e infraestructuras). Concluyendo que los efectos no serán significativos, incluso serán positivos para las infraestructuras, ya que se inyectará materia prima en el gaseoducto, sin tener que realizar nuevas infraestructuras.

— Vulnerabilidad del proyecto. Riesgos derivados de accidentes graves o catástrofes.

Entre la documentación aportada se incluye, estudio de vulnerabilidad del proyecto ante riesgos de accidentes graves o catástrofes. Siendo el titular de las instalaciones, responsable de la veracidad y los cálculos presentados.

1. En relación a la vulnerabilidad del proyecto frente a las catástrofes, la promotora presenta un estudio de vulnerabilidad del proyecto en el que identifican los siguientes riesgos potenciales inherentes a la zona de influencia del proyecto y la probabilidad de concurrencia:

Presenta una vulnerabilidad frente a catástrofes naturales de carácter nulo frente a sismicidad, movimientos de ladera, hundimientos y subsidencias, vientos, inundaciones e incendios forestales, siendo bajo frente a lluvias y tormentas eléctricas.

2. En relación a la vulnerabilidad del proyecto frente a riesgos de accidentes graves, se tiene en cuenta que:

- Referente a la presencia de sustancias peligrosas, en cumplimiento con el Real Decreto 840/2015, de 21 de septiembre, por el que se aprueban medidas de control de los riesgos inherentes a los accidentes graves en los que intervengan sustancias peligrosas, el técnico redactor competente indica que, las sustancias presentes en el establecimiento se encontrarán en la planta en cantidades muy por debajo al 2 % del umbral inferior marcado en el Real Decreto 840/2015, por lo que se entiende que la actividad queda fuera del ámbito de aplicación.
- En cuanto a la presencia de sustancias radiactivas, en cumplimiento con el Real Decreto 1836/1999, de 3 de diciembre, por el que se aprueban el Reglamento sobre Instalaciones Nucleares y Radioactivas, el técnico redactor competente indica que, no es de aplicación puesto que, durante las fases de ejecución, explotación o desmantelamiento, el establecimiento no contendrá ningún tipo de instalación radiactiva.



- En cumplimiento con el Real Decreto 393/2007, de 23 de marzo, por el que se aprueba la Norma Básica de Autoprotección de los centros, el proyecto no está incluido en Catálogo de actividades a que hace referencia el Anexo 1 del citado Real Decreto, y, por tanto, no le es de aplicación.

En consecuencia, una vez finalizado el análisis técnico del expediente de evaluación de impacto ambiental se considera que el proyecto es viable desde el punto de vista ambiental siempre que se cumplan las condiciones y medidas preventivas y correctoras recogidas en la presente declaración de impacto ambiental y en la documentación ambiental presentada por la promotora, siempre que no entren en contradicción con las anteriores.

D) Condiciones y medidas para prevenir y corregir los efectos adversos sobre el medio ambiente.

La promotora deberá cumplir todas las medidas establecidas en los informes emitidos por las administraciones públicas consultadas, las medidas concretadas en el EsIA y en la documentación obrante en el expediente, además se cumplirán las medidas que se expresan a continuación, establecidas como respuesta al análisis técnico realizado. En los casos en que pudieran existir discrepancias entre unas y otras, prevalecerán las contenidas en la presente declaración de impacto ambiental.

D.1. Condiciones de carácter general.

1. Se deberá informar del contenido de esta declaración de impacto ambiental a todos los operarios que vayan a realizar las diferentes actividades. Asimismo, se dispondrá de una copia de la presente resolución en el lugar donde se desarrollen los trabajos.
2. Se notificará al órgano ambiental (Dirección General de Sostenibilidad) el inicio de las obras con una antelación mínima de un mes.
3. Cualquier modificación del proyecto deberá ser comunicada al órgano ambiental. Dichas modificaciones no podrán llevarse a cabo hasta que éste no se pronuncie sobre el carácter de la modificación, al objeto de determinar si procede o no someter nuevamente el proyecto al trámite ambiental oportuno.
4. Si durante la realización de las actuaciones se detectara la presencia de alguna especie incluida en el Catálogo de Especies Amenazadas de Extremadura (Decreto 37/2001; DOE n.º 30, de 13 de marzo de 2001) que pudiera verse afectada por las mismas, se estará a lo dispuesto por el personal de la Dirección General de Sostenibilidad.



5. Todos los residuos generados deberán ser gestionados según la normativa vigente, Ley 7/2022, de 8 de abril, de residuos y suelos contaminados para una economía circular. Deberán habilitarse las correspondientes áreas de almacenamiento de los residuos en función de su tipología, clasificación y compatibilidad.
6. Los residuos de construcción y demolición (RCD) que se generen durante la ejecución del proyecto, cumplirán en todo caso lo establecido en el Real Decreto 105/2008, de 1 de febrero, por el que se regula la producción y gestión de los residuos de construcción y demolición, y en el Decreto 20/2011, de 25 de febrero, por el que se establece el régimen jurídico de la producción, posesión y gestión de los residuos de construcción y demolición en la Comunidad Autónoma de Extremadura.
7. Deberá aplicarse toda la normativa relativa a ruidos tanto en fase de construcción como de explotación, se cumplirá la normativa al respecto, entre las cuales se encuentran el Decreto 19/1997, de 4 de febrero, de Reglamentación de Ruidos y Vibraciones de Extremadura y Real Decreto 1367/2007, de 19 de octubre, por el que se desarrolla la Ley 37/2003, de 17 de noviembre, del Ruido, en lo referente a zonificación acústica, objetivos de calidad y emisiones acústicas.
8. Tal y como se establece en la disposición adicional séptima de la Ley 16/2015, en el caso de proyectos sometidos a evaluación de impacto ambiental ordinaria, deberá procederse por parte de la promotora, a la designación de un coordinador ambiental, que ejercerá las funciones que se detallan en el artículo 2 de la precitada disposición adicional séptima, tanto en la fase de ejecución y como en la de funcionamiento del proyecto.

D.2. Medidas en la fase de construcción.

Durante la fase de ejecución de las obras, como medida preventiva de cara a la protección del patrimonio arqueológico no detectado, se deberá aplicar lo establecido en el artículo 54 de la Ley 2/1999 de Patrimonio Histórico y Cultural de Extremadura: "Si durante la ejecución de las obras se hallasen restos u objetos con valor arqueológico, la promotora y/o la dirección facultativa de la misma paralizarán inmediatamente los trabajos, tomarán las medidas adecuadas para la protección de los restos y comunicarán su descubrimiento en el plazo de cuarenta y ocho horas a la Consejería de Cultura".

D.3. Medidas en la fase de explotación.

1. Puesto que la planta, según la documentación aportada se abastecerá de la red municipal de Miajadas, será el Ayuntamiento de Miajadas quien deberá conceder la autorización para dicha conexión, siempre y cuando disponga de los derechos de uso suficientes.



2. Puesto que la planta, según la documentación aportada verterá las aguas residuales a la red de saneamiento municipal de Miajadas, será el Ayuntamiento de Miajadas quien deberá conceder la autorización para dicha conexión, debiéndose cumplir tanto los límites cuantitativos como cualitativos que se impongan en el correspondiente Reglamento u Ordenanza municipal de vertidos en la red de saneamiento.
4. Para el establecimiento de los valores límite de emisión y para el control y seguimiento de emisiones se atenderá a lo establecido en la autorización ambiental integrada del complejo industrial.
5. En cualquier caso, el incremento de la contaminación de la atmósfera derivado del funcionamiento de la planta no supondrá que se sobrepasen los objetivos de calidad del aire establecidos en el Real Decreto 102/2011, de 28 de enero, relativo a la mejora de la calidad del aire.
6. Para todos los productos químicos almacenados en la instalación, deberá observarse minuciosamente el cumplimiento de todas aquellas prescripciones técnicas de seguridad que sean de aplicación al almacenamiento y manipulación de los mismos, especialmente el de aquellas que se recojan en las correspondientes Fichas Técnicas de Seguridad y en el Real Decreto 656/2017, de 23 de junio, por el que se aprueba el Reglamento de Almacenamiento de Productos Químicos y sus Instrucciones Técnicas Complementarias MIE APQ 0 a 10.
7. El sistema de alumbrado se diseñará teniendo en cuenta el Real Decreto 1890/2008, de 14 de noviembre, por el que se aprueba el Reglamento de eficiencia energética en instalaciones de alumbrado exterior y sus instrucciones técnicas complementarias EA-01 a EA-07.

E) Conclusión de la evaluación de las repercusiones sobre la Red Natura 2000.

Visto el informe del Servicio de Conservación de la Naturaleza y Áreas Protegidas de la Dirección General de Sostenibilidad y, analizadas las características y ubicación del proyecto, se considera que éste no es susceptible de afectar de forma apreciable a los lugares incluidos en la Red Natura 2000, ni se prevén afecciones significativas sobre especies o hábitats protegidos.

F) Programa de vigilancia y seguimiento ambiental.

1. El programa de vigilancia ambiental establecerá un sistema que garantice el cumplimiento de las indicaciones y de las medidas previstas para prevenir y corregir, contenidas en el EsIA y la presente declaración de impacto ambiental, tanto en la fase de



ejecución como en la de explotación. Este programa atenderá a la vigilancia, durante la fase de obras, y al seguimiento, durante la fase de explotación del proyecto.

2. Según lo establecido en el apartado 8 de las medidas de carácter general, de esta declaración de impacto ambiental y conforme a lo establecido en la disposición adicional séptima de la Ley 16/2015, será función del coordinador ambiental, el ejercer las funciones de control y vigilancia ambiental, con el objetivo de que las medidas preventivas y correctoras previstas se lleven a cabo de forma adecuada en las diferentes fases del proyecto. Dicho coordinador por tanto deberá elaborar y desarrollar un plan de vigilancia y seguimiento ambiental con el fin de garantizar entre otras cuestiones el cumplimiento de las condiciones incluidas en la declaración de impacto ambiental y en el EsIA. También tendrá como finalidad observar la evolución de las variables ambientales en el ámbito de actuación del proyecto.
3. El contenido y desarrollo del plan de vigilancia y seguimiento ambiental será el siguiente:
 - 3.1. Informe general sobre el seguimiento de las medidas incluidas en la presente declaración de impacto ambiental y en el estudio de impacto ambiental. Se acompañará de anexos fotográfico y cartográfico.
 - 3.2. Cualquier incidencia que resulte conveniente resaltar, con especial atención a los siguientes factores ambientales: hidrología, suelo y atmósfera.
 - 3.3. Siempre que se detecte cualquier afección al medio no prevista, de carácter negativo, y que precise una actuación para ser evitada o corregida, se emitirá un informe especial con carácter urgente aportando toda la información necesaria para actuar en consecuencia.
4. En base al resultado de estos informes se podrán exigir medidas correctoras suplementarias para corregir las posibles deficiencias detectadas, así como otros aspectos relacionados con el seguimiento ambiental no recogidos inicialmente.

G) Comisión de seguimiento.

Considerando las condiciones y medidas para prevenir y corregir los efectos adversos sobre el medio ambiente establecidas en la presente declaración de impacto ambiental, no se estima necesario crear una comisión de seguimiento ambiental para el proyecto de referencia.

H) Otras disposiciones.

1. La presente declaración de impacto ambiental se emite solo a efectos ambientales y en virtud de la legislación específica vigente, sin perjuicio del cumplimiento de los demás



requisitos o autorizaciones legales o reglamentariamente exigidas que, en todo caso, habrán de cumplir.

2. Las condiciones de la declaración de impacto ambiental podrán modificarse de oficio o a solicitud de la promotora, cuando concurra alguna de las siguientes circunstancias (artículo 85.1 de la Ley 16/2015, de 23 de abril, de protección ambiental de la Comunidad Autónoma de Extremadura):
 - a) La entrada en vigor de nueva normativa que incida sustancialmente en el cumplimiento de las condiciones de la declaración de impacto ambiental.
 - b) Cuando la declaración de impacto ambiental establezca condiciones cuyo cumplimiento se haga imposible o innecesario porque la utilización de las nuevas y mejores tecnologías disponibles en el momento de formular la solicitud de modificación permita una mejor o más adecuada protección del medio ambiente, respecto del proyecto o actuación inicialmente sometido a evaluación de impacto ambiental.
 - c) Cuando durante el seguimiento del cumplimiento de la declaración de impacto ambiental se detecte que las medidas preventivas, correctoras o compensatorias son insuficientes, innecesarias o ineficaces.
3. Si la promotora pretende introducir modificaciones en el proyecto evaluado, deberá seguir el procedimiento establecido en el artículo 86 de la Ley 16/2015, de 23 de abril, de protección ambiental de la Comunidad Autónoma de Extremadura.
4. La presente declaración de impacto ambiental no podrá ser objeto de recurso, sin perjuicio de los que, en su caso, procedan en vía administrativa y judicial frente al acto por el que se autoriza el proyecto.
5. La presente declaración de impacto ambiental perderá su vigencia y cesará en la producción de los efectos que le son propios si, una vez publicada en el Diario Oficial de Extremadura, no se hubiera comenzado la ejecución del proyecto o actividad en el plazo de cinco años.
6. La presente declaración de impacto ambiental se remitirá para su publicación al Diario Oficial de Extremadura, así como a la sede electrónica del órgano ambiental.

En consecuencia, vistos el estudio de impacto ambiental y los informes incluidos en el expediente; la Ley 16/2015, de 23 de abril, de protección ambiental de la Comunidad Autónoma de Extremadura y demás legislación aplicable, la Dirección General de Sostenibilidad, a la vista de la propuesta del Servicio de Prevención, Calidad Ambiental y Cambio Climático, formula



declaración de impacto ambiental favorable para el proyecto de planta de generación de gas natural para su inyección en la red gasista , en el término municipal de Miajadas (Cáceres), al concluirse que no es previsible que la realización del proyecto produzca efectos significativos en el medio ambiente, siempre que se cumplan las condiciones y medidas preventivas y correctoras recogidas en la presente declaración de impacto ambiental y en la documentación ambiental presentada por la promotora siempre que no entren en contradicción con las anteriores.

Mérida, 16 de junio de 2024.

El Director General de Sostenibilidad,
GERMÁN PUEBLA OVANDO





RESOLUCIÓN de 16 de junio de 2024, de la Dirección General de Sostenibilidad, por la que se formula informe de impacto ambiental del proyecto de arranque de olivar tradicional y plantación y transformación en regadío de 13,3617 hectáreas de olivar superintensivo, en el término municipal de Ribera del Fresno, cuya promotora es Nuria Bolaños Toro. Expte.: IA23/0216. (2024062136)

La Ley 16/2015, de 23 de abril, de protección ambiental de la Comunidad Autónoma de Extremadura, en su artículo 73 prevé los proyectos que deben ser sometidos a evaluación ambiental simplificada por el órgano ambiental a los efectos de determinar que el proyecto no tiene efectos significativos sobre el medio ambiente, o bien, que es preciso su sometimiento al procedimiento de evaluación de impacto ambiental ordinaria, regulado en la subsección 1.^a de sección 2.^a del capítulo VII, del título I, de la ley, por tener efectos significativos sobre el medio ambiente.

El proyecto de arranque de olivar tradicional y plantación y transformación en regadío de 13,3617 hectáreas de olivar superintensivo, mediante captación de aguas subterráneas y sistema de riego por goteo, ubicado en el paraje "El Cercón" del término municipal de Ribera del Fresno, es encuadrable en grupo 1 "Agricultura, silvicultura, acuicultura y ganadería" epígrafe d) "Proyectos de gestión de recursos hídricos para la agricultura" punto 2.º Proyectos de transformación a regadío o avenamiento de terrenos, cuando afecten a una superficie superior a 10 ha, no incluidos en el anexo IV" del anexo V de la Ley 16/2015, de 23 de abril, de protección ambiental de la Comunidad Autónoma de Extremadura.

La promotora del proyecto es Nuria Bolaños Toro.

La autorización administrativa para la concesión de aguas subterráneas para riego corresponde a Confederación Hidrográfica del Guadiana.

Por otra parte, a la Dirección General de Infraestructuras Rurales, Patrimonio y Tauromaquia de la Consejería de Gestión Forestal y Mundo Rural le corresponde la planificación de los recursos hidráulicos con interés agrario, dentro del ámbito de las competencias propio de la Comunidad Autónoma. También las competencias derivadas de la aplicación de la Ley 6/2015, de 24 de marzo, Agraria de Extremadura, en relación con las actuaciones en materia de regadíos.

Es órgano competente para la formulación del informe de impacto ambiental relativo al proyecto, la Dirección General de Sostenibilidad de la Consejería de Agricultura, Ganadería y Desarrollo Sostenible de conformidad con lo dispuesto en el artículo 7.1 d) del Decreto 233/2023, de 12 de septiembre, por el que se establece la estructura orgánica de la Consejería de Agricultura, Ganadería y Desarrollo Sostenible y se modifica el Decreto 77/2023, de



21 de julio, por el que se establece la estructura orgánica básica de la Administración de la Comunidad Autónoma de Extremadura.

Los principales elementos del análisis ambiental del proyecto son los siguientes:

1. Objeto, descripción y localización del proyecto.

El presente proyecto tiene por objeto el arranque de una plantación de olivar tradicional y la posterior plantación y transformación a regadío de olivar superintensivo sobre una superficie de 13,3617 hectáreas, mediante captación de aguas subterráneas en dos pozos de sondeo y sistema de riego por goteo. El olivar presentará un marco de plantación de 5 x 1,50 m.

El proyecto se localiza en el paraje "El Cercón", en las parcelas 5 y 8 del polígono 23 del término municipal de Ribera del Fresno, contando con una superficie total de 13,3617 hectáreas.

Los dos pozos de sondeo desde los que se captará el agua para riego se localizan en la parcela 5, en las coordenadas ETRS89 Huso 29 X: 741.818 Y: 4.267.623; X: 742.031 Y: 4.267.686. Desde estos pozos, el agua será impulsada hasta el cabezal de riego, que se situará en el interior de una caseta existente de 18,50 m² de superficie, y estará formado por sistema de filtros, electroválvulas, programador de riego y sistema de fertirrigación. Desde el cabezal de riego parten las tuberías primarias enterradas en zanjas y posteriormente las secundarias, también enterradas en zanjas, a los diferentes sectores de riego. Por último, las tuberías portagotosos presentarán un caudal de 2,2 l/h y gotero.

La superficie a regar se divide en 3 sectores de riego. El periodo a regar es de mayo a septiembre (ambos inclusive), con un volumen anual de agua para riego de 42.696,25 m³.

Con el proyecto se pretende mejorar la productividad de la finca.

Según la documentación obrante en el expediente, el promotor tiene en tramitación expediente de concesión de aguas subterráneas para riego en Confederación Hidrográfica del Guadiana con número de expediente 3656/2022.

La energía eléctrica para el sistema de riego se suministrará mediante paneles fotovoltaicos.

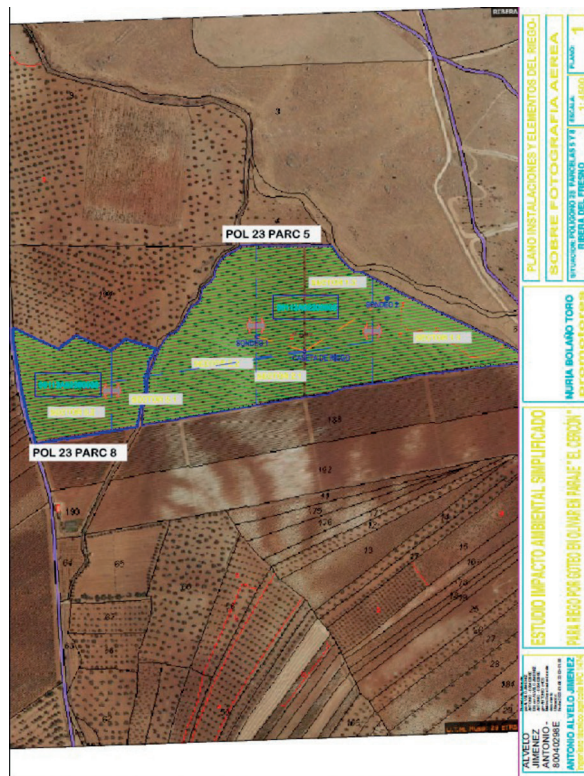

Fuente. Documento ambiental

2. Tramitación y consultas.

Con fecha 11 de enero de 2023, la promotora del proyecto presenta ante la Dirección General de Sostenibilidad la solicitud de evaluación de impacto ambiental simplificada junto al documento ambiental del proyecto para su sometimiento al procedimiento de evaluación de impacto ambiental. El documento ambiental recibido inicialmente no aportaba información suficiente para la correcta evaluación ambiental del proyecto, habiéndose considerado el mismo como correcto, en cuanto a contenido, tras haber dado cumplimiento el promotor a los requerimientos de subsanación formulados por la Dirección General de Sostenibilidad con fecha 15 de marzo de 2023 y 16 de mayo de 2023.

Dando cumplimiento a lo establecido en el artículo 75.1 de la Ley 16/2015, de 23 de abril, de Protección Ambiental de la Comunidad Autónoma de Extremadura, con fecha 21 de agosto de 2023, la Dirección General de Sostenibilidad ha realizado consultas a las Administraciones Públicas afectadas y las personas interesadas que se relacionan en la tabla adjunta. Se han señalado con una "X" aquellas Administraciones Públicas y personas interesadas que han emitido respuesta.



RELACIÓN DE ORGANISMOS Y ENTIDADES CONSULTADOS	Respuestas recibidas
Servicio de Conservación de la Naturaleza y Áreas Protegidas	X
Dirección General de Bibliotecas, Archivos y Patrimonio Cultural	X
Dirección General de Urbanismo y Ordenación del Territorio	X
Servicio de Regadíos. Secretaría General de Población y Desarrollo Rural	-
Confederación Hidrográfica del Guadiana	X
Ecologistas en Acción	-
Ecologistas de Extremadura	-
ADENEX	-
Greenpeace	-
AMUS	-
SEO/BirdLife	-
Fundación Naturaleza y Hombre	-
Ayuntamiento de Ribera del Fresno	X
Coordinación UTV-5	X

A continuación, se resume el contenido principal de los informes recibidos:

El Ayuntamiento de Ribera del Fresno emite informe en el que comunica, entre otros, que, el proyecto se localiza en suelo no urbanizable normal, al Sur de la localidad y a una distancia de unos 2.400 m. Concluye informando que, con respecto a la normativa municipal, esa oficina técnica municipal no tiene nada que informar referente al proyecto.

El Servicio de Ordenación del Territorio de la Dirección General de Urbanismo, Ordenación del Territorio y Agenda Urbana informa que, no se detecta afección sobre ningún instrumento de ordenación territorial vigente, por lo tanto, no existe afección sobre el planeamiento territorial.

El Servicio de Urbanismo de la Dirección General de Urbanismo, Ordenación del Territorio y Agenda Urbana informa que, en el término municipal de Ribera del Fresno se encuentra ac-



tualmente vigente las Normas subsidiarias de Planeamiento de Ribera del Fresno aprobadas definitivamente por Resolución de 29 de abril de 1993, de la Comisión de Urbanismo de Extremadura, publicadas en el DOE n.º 100, de 26 de agosto de 1993. En virtud de lo establecido en los artículos 143.3.a), 145.1 y 164 de la Ley 11/2018, de 21 de diciembre, de ordenación territorial y urbanística sostenible de Extremadura, corresponde al Municipio de Ribera del Fresno realizar el control de legalidad de las actuaciones, mediante el procedimiento administrativo de control previo o posterior que en su caso corresponda, comprobando su adecuación a las normas de planeamiento y al resto de legislación aplicable.

El Servicio de Conservación de la Naturaleza y Áreas Protegidas emite informe a los efectos de Informe de Afección a Red Natura 2000, con la consideración de informe de evaluación de las repercusiones que pueda producir un determinado proyecto, actuación, plan o programa directa o indirectamente sobre uno o varios espacios de la Red Natura 2000, y en concreto sobre los hábitats o especies que hayan motivado su designación o declaración, atendiendo a lo dispuesto en el artículo 6 de la Directiva 92/43/CEE del Consejo, de 21 de mayo de 1992, relativa a la conservación de los hábitats naturales y de la fauna y flora silvestres, y en base al Decreto 110/2015, de 19 de mayo, por el que se regula la Red Ecológica Europea Natura 2000 en Extremadura e Informe de Afección a Biodiversidad, como valoración ambiental de proyectos, actividades, planes y programas en lo relativo a especies protegidas y hábitats protegidos fuera de la Red de Áreas Protegidas de Extremadura, conforme a lo establecido en los Planes de Recuperación, Conservación del Hábitat y Conservación de determinadas especies de flora y fauna vigentes en la Comunidad Autónoma de Extremadura, a lo establecido en la Ley 42/2007, de 13 de diciembre, del Patrimonio Natural y de la Biodiversidad, y atendiendo a los objetivos de la Directiva 92/43/CEE del Consejo, de 21 de mayo de 1992, relativa a la conservación de los hábitats naturales y de la fauna y flora silvestres y en la Directiva 2009/147/CE del Parlamento Europeo y del Consejo, de 30 de noviembre de 2009, relativa a la conservación de las aves silvestres, con referencia (CN23/5095/03), en el que informa que la actividad solicitada se localiza fuera de la Red Natura 2000 y de otras Áreas Protegidas. Los valores naturales presentes en la localización del proyecto y reconocidos en la Ley 42/2007, de 13 de diciembre, del Patrimonio de Natural y de la Biodiversidad son: Grulla común (*Grus grus*), catalogada "De interés especial" en el Catálogo Regional de Espacios Amenazadas (Decreto 37/2001).

En el análisis que realiza comunica que, el área de actuación está dentro del Sector Alange y del Núcleo Los Molinos – Usagre del plan de manejo de la grulla común. Sin embargo, los cultivos leñosos no son un hábitat adecuado y ese órgano no dispone de datos de la presencia de la especie en el lugar. Posteriormente informa favorablemente la actividad solicitada, ya que no es susceptible de afectar de forma apreciable a los lugares incluidos en la Red Natura 2000, ni se prevén afecciones significativas sobre especies o hábitats protegidos. No establece medidas específicas a la ejecución del proyecto.



La Confederación Hidrográfica del Guadiana emite informe de afección al régimen y aprovechamiento de las aguas continentales o a los usos permitidos en terrenos de dominio público hidráulico (DPH) y en sus zonas de servidumbre y policía.

Cauces, zona de servidumbre, zona de policía. Por el interior de la zona de riego discurre el cauce del regato del Pozo San Juan, que constituye el DPH del Estado, definido en el artículo 2 del Real Decreto Legislativo 1/2001, de 20 de julio, por el que se aprueba el Texto Refundido de la Ley de Aguas (TRLA). Este cauce sería cruzado por las tuberías de riego. Asimismo, una de las captaciones de aguas subterráneas, así como parte de la superficie de riego se ubicarían en zona de policía de un arroyo tributario del regato del Pozo de San Juan.

Conforme al artículo 72 del Reglamento del DPH la utilización o el aprovechamiento por los particulares de los cauces o de los bienes situados en ellos requerirá la previa autorización administrativa, todo ello sin perjuicio de los casos en los que sea de aplicación la tramitación de una correspondiente declaración responsable. En este caso, se tramitará conjuntamente con la oportuna concesión de aguas públicas.

De acuerdo con los artículos 6 y 7 del Reglamento del DPH, los terrenos (márgenes) que lindan con los cauces, están sujetos en toda su extensión longitudinal a:

- una zona de servidumbre de 5 metros de anchura para uso público, con los siguientes fines: protección del ecosistema fluvial y del DPH; paso público peatonal, vigilancia, conservación y salvamento; y varado y amarre de embarcaciones en caso de necesidad.
- una zona de policía de 100 metros de anchura medidos horizontalmente a partir del cauce (que incluye también la zona de servidumbre). Conforme al artículo 9.4 del Reglamento del DPH, la ejecución de cualquier obra o trabajo en la zona de policía deberá contar con la correspondiente autorización administrativa previa o declaración responsable ante el organismo de cuenca, que se tramitará conjuntamente con la concesión de aguas públicas.

Los ríos y arroyos funcionan como corredores ecológicos y de biodiversidad, por lo que siempre se debe respetar su continuidad, tanto lateral como longitudinal, de acuerdo con el artículo 126 bis del Reglamento del DPH. Todas las actuaciones asociadas al establecimiento y funcionamiento de nuevas infraestructuras lineales (camino, carreteras, conducciones, etc.), deben garantizar, tanto el trazado en planta de los cauces que constituyen el DPH del Estado, como su régimen de caudales. Para ello deberán desarrollarse mecanismos específicos que garanticen este mantenimiento, minimizando las variaciones de caudal durante la ejecución de las obras, y sin que se produzca modificación entre el régimen de caudales anterior y posterior a la ejecución de las mismas. Los cruces subterráneos de cualquier tipo de conducción con un cauce que constituya el DPH del Estado, se deben proyectar enterrados, quedando al menos un resguardo de 1 metro entre la cara superior de la obra de cruce con el lecho del río.

Como ya se ha expuesto, se ha comprobado que una de las captaciones de aguas subterráneas se encuentra en zona de policía de un arroyo tributario del regato del Pozo de San Juan. Por ello, en el trámite de la concesión de aguas subterráneas podrá exigirse al peticionario la adopción de normas constructivas en la ejecución de las captaciones, o la presentación de un Estudio Hidrogeológico, suscrito por un técnico competente.

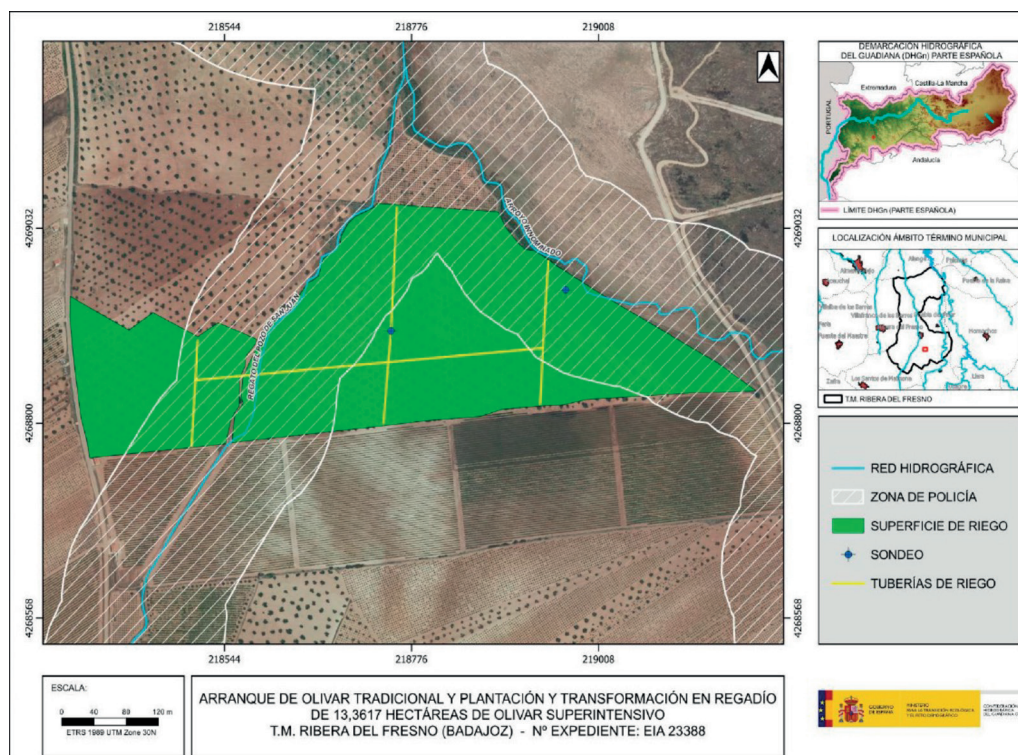

Fuente. Informe de Confederación Hidrográfica del Guadiana

Consumo de agua. Según la documentación aportada, el proyecto requiere un volumen de agua que asciende a la cantidad de 42.696,25 m³/año. Se indica asimismo que dicho volumen de agua provendrá de dos sondeos ubicados en la parcela 5 del polígono 23 del término municipal de Ribera del Fresno. Según los datos obrantes en ese organismo de cuenca, el promotor solicitó, con fecha 10 de noviembre de 2022, una concesión de aguas subterráneas, la cual se tramita con número de expediente 3656/2022, para riego de 13,3617 hectáreas de cultivo leñoso (olivar) en las parcelas 5 y 8 del polígono 23 del término municipal de Ribera del Fresno, a partir de dos captaciones de aguas subterráneas ubicadas en la parcela 5 del citado polígono y término municipal. El volumen solicitado es de 42.696,25 m³/año.

Las captaciones de aguas subterráneas se encuentran fuera de MASb definida en el Plan Hidrológico de la parte española de la Demarcación Hidrográfica del Guadiana (DHGn), aprobado por el Real Decreto 35/2023, de 24 de enero (BOE n.º 35, de 10/02/2023).



En cualquier caso, se estaría a lo dispuesto en la correspondiente resolución sobre la tramitación de la solicitud de concesión de aguas subterráneas.

Según lo dispuesto en la Orden ARM/1312/2009, de 20 de mayo, por la que se regulan los sistemas para realizar el control efectivo de los volúmenes de agua utilizados por los aprovechamientos de agua del dominio público hidráulico (DPH), de los retornos al citado DPH y de los vertidos al mismo, para el control del volumen derivado de las captaciones de agua del DPH, el titular del mismo queda obligado a instalar y mantener a su costa un dispositivo de medición de los volúmenes o caudales de agua captados realmente (contador o aforador).

Vertidos al dominio público hidráulico (DPH). La actuación no conlleva vertidos al DPH del Estado, salvo los correspondientes retornos de riego.

Conforme a lo dispuesto en el artículo 253 ter del Reglamento del DPH, no tendrán la consideración de vertido de agua residual, tal como se define en el artículo 1 bis.a) de dicho Reglamento, los retornos de agua procedentes del regadío. Será objeto de regulación específica la protección de las aguas frente a la contaminación generada por la actividad agraria, sin perjuicio de aplicar el régimen sancionador del TRLA cuando dicha actividad sea causante de contaminación en las aguas continentales.

El organismo de cuenca, podrá establecer, a la vista de la incidencia de los retornos de regadío en la consecución de los objetivos ambientales de las masas de agua, requisitos complementarios a los sistemas de control efectivo de los caudales de agua utilizados y retornados al DPH, que se integrarán, en su caso, en un plan de vigilancia específico para cada aprovechamiento. Dicho plan de vigilancia tendrá por objeto el control de los caudales de agua retornados y su calidad a partir de la realización de aforos directos o de la toma de muestras en las épocas que se considere representativas del aprovechamiento, todo ello certificado por una entidad colaboradora de la administración hidráulica.

Los titulares del derecho al uso privativo del agua para riego deberán elaborar el plan cuando así lo prevea el organismo de cuenca, de acuerdo con las indicaciones concretas que éste les notifique, así como adoptar las medidas necesarias para su puesta en práctica, comunicando cualquier incidencia que pudiera suceder relacionada con el objeto de control. Asimismo, las autoridades agrarias de las comunidades autónomas podrán imponer requisitos de control en materia de enriquecimiento por nutrientes y plaguicidas de las aguas tras su aprovechamiento, que podrán incluirse en dicho plan.

Existencia o inexistencia de recursos suficientes para satisfacer nuevas demandas hídricas. La captación del recurso se sitúa dentro del Sistema de Explotación Central, definido en el artículo 2 y el Apéndice 2 de las Disposiciones Normativas del vigente Plan Hidrológico de la



parte española de la Demarcación Hidrográfica del Guadiana (DHGn), aprobado por Real Decreto 35/2023, de 24 de enero (BOE n.º 35 de 10/02/2023), y fuera de las MASb definidas en el apéndice 4 de la disposiciones normativas del plan.

El Plan Hidrológico no cuantifica de forma diferenciada los recursos subterráneos disponibles fuera de las masas definidas ni establece asignación específica para el aprovechamiento de estos recursos. No obstante, de acuerdo con el artículo 27.3 de su Normativa, en zonas situadas fuera de las masas de agua subterránea, existe la posibilidad de otorgar en concesión recursos adicionales no cuantificados en el Plan, siempre que no se produzca afección a las masas de agua superficial ni a otros aprovechamientos preexistentes. En cualquier caso, como ya se ha expuesto, se estaría a lo dispuesto en la correspondiente resolución sobre la tramitación de la solicitud de concesión de aguas subterráneas.

La Dirección General de Bibliotecas, Archivos y Patrimonio Cultural emite informe en el que recomienda que, vista la extensión de la superficie abarcada por la zona de estudio, la presencia de yacimientos en las proximidades de la futura instalación y de cara a caracterizar posibles afecciones del proyecto sobre el patrimonio arqueológico no detectado en superficie que pudiera verse afectado durante el transcurso de las obras, se deberán llevar a cabo las siguientes medidas preventivas, con carácter previo a la ejecución de las obras:

Realización de una prospección arqueológica superficial con carácter intensivo por equipo técnico especializado en toda la superficie de las parcelas afectadas, así como en áreas de servidumbres, zonas de paso para maquinaria, acopios y préstamos para localizar, delimitar y caracterizar los yacimientos arqueológicos, paleontológicos o elementos etnográficos que pudieran localizarse a tenor de estos trabajos, siguiendo los criterios metodológicos estipulados a tales efectos. La finalidad de estas actuaciones previas será determinar con el mayor rigor posible la afección del proyecto respecto a los elementos patrimoniales detectados.

Una vez realizada esta prospección arqueológica será remitido informe técnico preceptivo a la Dirección General de Bibliotecas, Archivos y Patrimonio Cultural con copia, en su caso, al organismo que tuviera delegada esas competencias en función del ámbito de actuación de la actividad. En el caso de que estos trabajos confirmaran la existencia de restos arqueológicos que pudieran verse afectados por las actuaciones derivadas del proyecto de referencia, el informe incluirá obligatoriamente una primera aproximación cronocultural de los restos localizados y se definirá la extensión máxima del yacimiento en superficie.

Una vez recibido el informe señalado en el apartado anterior, se cursará, si procede, visita de evaluación con carácter previo y con posterioridad se emitirá el preceptivo documento de viabilidad con indicación de los criterios técnicos y metodológicos que deberán adoptarse por el promotor para el correcto desarrollo de la actividad propuesta.

En virtud de asegurar la transferencia social del conocimiento desprendido tras la puesta en marcha del programa de medidas preventivas y correctoras establecidas en aras de mitigar cualquier impacto que el proyecto de referencia pudiese provocar sobre el patrimonio histórico y arqueológico, el promotor del proyecto deberá asumir el desarrollo de cuantas acciones encaminadas a la difusión, divulgación y socialización del conocimiento se consideren oportunas a juicio de la Dirección General de Bibliotecas, Archivos y Patrimonio Cultural a partir de las características que presenten las actuaciones arqueológicas autorizadas. En el caso de implementarse medidas destinadas a tales fines, éstas, aparecerán recogidas en los correspondientes informes de viabilidad arqueológica emitidos tras la ejecución del programa de medidas preventivas vinculadas al proyecto en trámite.

La coordinación de los agentes de la Unidad Territorial de Vigilancia número 5 emite informe en el que describe el medio y expone los valores naturales presentes en la zona de actuación.

3. Análisis de expediente.

Una vez analizada la documentación que obra en el expediente, y considerando las respuestas recibidas a las consultas practicadas, se realiza el siguiente análisis para determinar la necesidad de sometimiento del proyecto al procedimiento de evaluación de impacto ambiental ordinaria previsto en la subsección 1ª de la sección 2ª del capítulo VII del título I, según los criterios del anexo X, de la Ley 16/2015, de 23 de abril, de protección ambiental de la Comunidad Autónoma de Extremadura.

3.1 Características del proyecto

- a) El tamaño del proyecto. El proyecto consiste en el arranque de un olivar tradicional, la preparación del terreno mediante arado de vertedera, subsolado y gradeo para la plantación de 13,3617 hectáreas de olivar en superintensivo, y su transformación a regadío. El olivar presentará un marco de plantación de 5 x 1,50 m

El agua para riego provendrá de dos pozos de sondeo. También se contará con un cabezal de riego situado en el interior de una caseta de 18,50 m² y formado por sistema de filtros, electroválvulas, programador de riego y sistema de fertirrigación. La red de tuberías estará formada por tuberías primarias y secundarias enterradas en zanja y tuberías portagoteros de caudal 2,2 l/h y gotero.

- b) La acumulación con otros proyectos. En las inmediaciones del proyecto se localizan explotaciones agrícolas dedicadas al cultivo de olivar y viñedo. Al Este de la zona de actuación se localizan parcelas dedicadas a pastos naturales. Se trata pues de una zona en la que se realizan actividades agrícolas. Teniendo en cuenta que en la parcela de actuación se ha estado desarrollando una actividad agrícola, no se prevén efectos acumulativos sobre el medio ambiente con otros proyectos en parcelas colindantes.

- c) La utilización de recursos naturales. El principal recurso natural utilizado en el proyecto corresponde, en este caso, al consumo de agua para el cultivo, ascendiendo a 42.69625 m³ anuales.
- d) La generación de residuos. En la fase de ejecución del proyecto se generarán residuos asimilables a urbanos, restos de tuberías procedentes de la instalación de riego, restos plásticos de bolsas contenedoras de cepellón, etc. En la fase de funcionamiento se generan residuos consistentes en envases de productos agroquímicos (fertilizantes y fitosanitarios) y residuos plásticos y metálicos procedentes del mantenimiento de la red de riego (tuberías, gomas, etc.).
- e) Contaminación y otros inconvenientes. En cuanto a los riesgos de contaminación por la ejecución del proyecto, se podría dar contaminación del medio por una incorrecta gestión de los productos agroquímicos durante la fase de funcionamiento del mismo.
- f) Vulnerabilidad del proyecto ante riesgos de accidentes graves o catástrofes. El promotor del proyecto realiza un análisis de la vulnerabilidad del proyecto frente a fenómenos meteorológicos adversos, riesgo sísmico, inundaciones, deslizamientos, incendios y riesgos tecnológicos.

3.2 Ubicación del proyecto

3.2.1 Descripción del lugar

En el entorno de la localización del proyecto, predominan las parcelas dedicadas al cultivo de olivar, viñedo y parcelas con pastos naturales situadas al Este. En las parcelas objeto de la actuación se ha estado desarrollando una actividad agrícola.

En cuanto a espacios protegidos, se localiza fuera de la Red Natura 2000 y no hay presencia de hábitats naturales inventariados ni en la parcela objeto del proyecto ni en sus inmediaciones.

En cuanto a la orografía, la explotación agrícola se sitúa en una zona con pendientes medias del 1,5-3,5 %.

En relación a los cauces, por el interior de la explotación discurre el regato del Pozo de San Juan, y un arroyo innominado tributario de éste se sitúa en la linde Noreste.

La explotación agrícola se localiza en zona de protección para el Uso Sostenible de Productos Fitosanitarios.



En cuanto a patrimonio arqueológico conocido, en las inmediaciones de la zona de actuación hay constancia de yacimientos inventariados.

En cuanto a vías pecuarias, no discurre ninguna en la localización del proyecto ni en sus proximidades.

3.2.2 Alternativas

El documento ambiental ha realizado un análisis de tres alternativas.

Alternativa 0. Esta alternativa sería no realizar el proyecto, es decir, permanecer la superficie sin transformar, como olivar de secano. Descarta esta alternativa por la inviabilidad de la explotación agrícola.

Alternativa 1. Consiste en la plantación de otras especies leñosas como viñedo, olivar y almendro. Eligiendo el promotor el cultivo de olivar.

Alternativa 2. Consiste en la plantación de olivar superintensivo en regadío.

Tras realizar un análisis de las tres alternativas en base a criterios ambientales, técnicos y económicos, el promotor del proyecto, elige la alternativa 2 como la más idónea para llevar a cabo el proyecto.

3.3 Características del potencial impacto

- Red Natura 2000 y Áreas Protegidas. El proyecto no se encuentra dentro de los límites de ningún espacio incluido en Red Natura 2000 ni de otras Áreas Protegidas, ni se localiza próximo a ellos, por lo que no se prevé que el proyecto pueda afectar de forma apreciable a los mismos o a sus valores ambientales.
- Sistema hidrológico y calidad de las aguas. Como ya se ha indicado anteriormente, por el interior de la explotación agrícola discurre el regato del Pozo de San Juan, además parte de la superficie de riego se ubicará en zona de policía de un arroyo tributario del citado regato. Estos cauces constituyen el DPH del Estado, definido en el artículo 2 del Real Decreto Legislativo 1/2001, de 20 de julio, por el que se aprueba el texto refundido de la Ley de Aguas (TRLA), es por ello que se estará a lo dispuesto por Confederación Hidrográfica del Guadiana en relación a este aspecto.

Al tratarse de una transformación a regadío, existe una afección sobre el agua, en este caso subterránea, la cual con anterioridad a la ejecución del proyecto no existía.

Según el informe de Confederación Hidrográfica del Guadiana, la solicitud podría ser compatible con el Plan Hidrológico de la parte española de la Demarcación Hidrográfica del Guadiana siempre que no se produzca afección a las masas de agua superficial ni a otros aprovechamientos preexistentes, condiciones que se evaluarán dentro del procedimiento de concesión. En cualquier caso, se estaría a lo dispuesto en la correspondiente resolución sobre la tramitación de la solicitud de concesión 3656/2022.

El proyecto incidirá en la fase de explotación sobre varios aspectos ambientales por la práctica del riego y del cultivo, esta incidencia se producirá sobre la cantidad y la calidad del agua derivados de la aplicación del riego, fertilizantes y fitosanitarios. En este sentido, en lo referente a la explotación agraria, se deberán controlar los posibles impactos ambientales generados principalmente como consecuencia de la utilización de productos agroquímicos, además del cumplimiento de la normativa de aplicación referente al mismo. En este sentido, al objeto de impedir una posible afección por la incorporación de los retornos de riego a acuíferos o cauces, se deberá cumplir lo establecido en las Buenas Prácticas Agrarias. Además, como el proyecto se localiza en zona de protección para el Uso Sostenible de Productos Fitosanitarios, se atenderá a las recomendaciones para el uso sostenible de fitosanitarios del Ministerio para la Transición Ecológica y Reto Democrático, y también se estará a lo establecido en el Real Decreto 1311/2012, de 14 de septiembre, por el que se establece el marco de actuación para conseguir un uso sostenible de los productos fitosanitarios, especialmente en lo relativo a la gestión de plagas, a la protección del medio acuático y el agua potable, a la reducción del riesgo en zonas específicas, y a la manipulación y almacenamiento de productos, sus restos y envases de los mismos.

En referencia a la evaluación de repercusiones a largo plazo sobre los elementos de calidad que definen el estado o potencial de las masas de agua afectadas por el proyecto, se deberá dar debido cumplimiento a lo establecido en las directrices contenidas en la Directiva Marco del Agua (Directiva 2000/60/CE del Parlamento Europeo y del Consejo, de 23 de octubre de 2000, por la que se establece un marco comunitario de actuación en el ámbito de la política de aguas) y en concreto sobre los objetivos ambientales establecidos en ésta y en la correspondiente planificación hidrológica del organismo de cuenca.

Teniendo en cuenta todo lo indicado y con la aplicación de las correspondientes medidas se prevé que los impactos ambientales que pudieran generarse sobre el sistema hidrológico y la calidad de las aguas no serían significativos.

- Suelos. Es de esperar que estos impactos no sean de una magnitud elevada, principalmente debido a que la zona de actuación no presenta pendientes elevadas. Asimismo,

mediante la correcta aplicación de medidas preventivas y/o correctoras para mitigar estos impactos, se reducirá su magnitud de manera aceptable para el medio edáfico. Tanto el aporte de nutrientes, mediante la aportación de fertilizantes, y fitosanitarios al cultivo, así como la presencia de una plantación agrícola de carácter permanente, provocarán cambios en las características físico-químicas de los suelos a largo plazo. Siguiendo las recomendaciones de los manuales de buenas prácticas agrarias, así como los manuales para el cumplimiento de la condicionalidad establecido por la Política Agraria Comunitaria, se prevé que no se produzca un impacto significativo. En este sentido, se recomienda utilizar técnicas y prácticas culturales sostenibles, respetuosas con el medio ambiente, sobre todo en lo concerniente al control de malas hierbas, plagas y enfermedades, así como para evitar la erosión y pérdida de suelo, procurando el mantenimiento de la cubierta vegetal entre calles, para ser controlada mediante métodos mecánicos, ventaja que permite que las especies herbáceas anuales que crecen entre los cultivos antes de que el suelo sea labrado, supongan un recurso para algunas especies fitófagas y depredadoras de plagas del cultivo.

- Fauna. Aunque las parcelas donde se localiza el proyecto y las que se encuentran próximas a éstas pudieran ser zona de campeo y alimentación de especies con figura de protección, no se prevé que la ejecución del proyecto y el desarrollo de la actividad cause una afección significativa sobre estas especies.
- Vegetación. Al tratarse de terrenos agrícolas ya consolidados, no existe una significativa afección directa o indirecta sobre la vegetación natural. En cuanto a los pastos naturales localizados al Este de la zona de actuación, con la adopción de medidas en la aplicación de fitosanitarios, se prevé que no se producirá ninguna afección sobre ellos.
- Paisaje. El impacto sobre el paisaje será mínimo teniendo en cuenta que se trata de una zona de carácter agrícola y la actividad a desarrollar.
- Calidad del aire, ruido y contaminación lumínica. Los posibles impactos que se generarán durante la fase de ejecución del proyecto en cuanto a la calidad del aire, generación de ruidos y contaminación lumínica, desaparecerán una vez concluyan estos trabajos. En la fase de funcionamiento se prevé que estos impactos no afectarán de forma significativa.
- Patrimonio arqueológico y dominio público. Dada la existencia de elementos de naturaleza arqueológica en las proximidades de la zona afectada por el proyecto, al objeto de protección del patrimonio arqueológico no detectado, se prevé que, con la adopción de la recomendación establecida en el informe de la Dirección General de Bibliotecas, Archivos y Patrimonio Cultural, éste no se verá afectado por la ejecución del proyecto.



- Consumo de recursos y cambio climático. Durante la fase de funcionamiento y debido a la implantación de un cultivo agrícola leñoso, se generará un impacto positivo y permanente frente al cambio climático, al aumentar la vegetación fijadora de gases de efecto invernadero. En cuanto al consumo de recursos, el principal recurso natural consumido como consecuencia de la transformación a regadío pretendida es el agua. Al tratarse de una detracción de agua subterránea, la disponibilidad de este recurso será menor, con lo que se verá afectada su disponibilidad, pero con la implantación de medidas, y partiendo del principio de no abuso y con el sistema de riego diseñado, las afecciones se minimizan y no se prevé que se compromete la viabilidad futura del mismo.
- Medio socioeconómico. El impacto para este medio es positivo por la generación de empleo y de la actividad económica. Efectivamente, una hectárea promedio de secano emplea sólo 0,037 unidades de trabajo agrario (UTA, equivalente al trabajo generado por una persona en un año), mientras que una hectárea de regadío necesita 0,141 UTA. Por tanto, se contribuirá a asentar la población e incrementar la renta media. Cabe destacar que el regadío no solo supone una renta más alta para los agricultores, sino también que esta sea más segura, tanto por la mayor diversificación de producciones que permite, como por la reducción de los riesgos climáticos derivados de la variabilidad de las producciones.
- Sinergias y efectos acumulativos. Del análisis efectuado al proyecto, no se prevé que pudieran surgir sinergias de los impactos ambientales provocados por la actividad objeto del proyecto con otras actividades desarrolladas en el entorno del mismo. Se considera que el principal efecto acumulativo se produce sobre el factor agua. En este sentido, ya se ha indicado que el riego que aquí se informa podría ser compatible con el Plan Hidrológico siempre que no se produzca afección a las masas de agua superficial ni a otros aprovechamientos, condiciones que se evaluarán dentro del procedimiento de la concesión de aguas subterráneas.
- Vulnerabilidad del proyecto. El promotor incluye el apartado "Análisis de vulnerabilidad ambiental ante riesgos de accidentes graves o catástrofes" en el documento ambiental, de conformidad con lo estipulado en la Ley 9/2018, de 5 de diciembre, por la que se modifica la Ley 21/2013, de 9 de diciembre, de evaluación ambiental. En él realiza un análisis de la vulnerabilidad del proyecto frente a fenómenos sísmicos, derrumbamientos y deslizamientos de tierra, inundación, vientos, daños por terceros, riesgo volcánico, vertido accidental, explosión/incendios y accidentes con vehículos, concluyendo que las posibilidades de que ocurran graves accidentes o catástrofes, teniendo en cuenta la naturaleza del proyecto de tipo agrícola y su ubicación, son bastantes reducidas.

En conclusión, se trata de una actividad que no tiene efectos adversos significativos sobre el medio ambiente, siempre que se apliquen las medidas recogidas en el apartado 4 "Condiciones y medidas para prevenir, corregir y compensar los efectos adversos sobre el medioambiente". Igualmente, el proyecto no afecta a espacios de la Red Natura 2000. Por ello, del análisis técnico se concluye que no es preciso someter el proyecto a evaluación de impacto ambiental ordinaria.

4. Condiciones y medidas para prevenir, corregir y compensar los efectos adversos sobre el medioambiente.

a. Condiciones de carácter general.

- Deberán cumplirse todas las medidas preventivas, protectoras y correctoras descritas en el documento ambiental, en tanto no entren en contradicción con el condicionado del presente informe.
- Se informará a todo el personal implicado en la ejecución y explotación de este proyecto del contenido del presente informe, de manera que se ponga en su conocimiento las medidas que deben adoptarse a la hora de realizar los trabajos. Asimismo, se dispondrá de una copia del presente informe en el lugar donde se desarrollen los trabajos.
- Cualquier modificación del proyecto original deberá ser comunicada al órgano ambiental. Dichas modificaciones no podrán llevarse a cabo hasta que éste no se pronuncie sobre el carácter de la modificación, al objeto de determinar si procede o no someter nuevamente el proyecto al trámite ambiental oportuno.
- Se adoptarán las normas establecidas en el Decreto 132/2022, de 26 de octubre, por el que se aprueba el Plan de Lucha contra Incendios Forestales de Extremadura (Plan INFOEX) y en las correspondientes Órdenes anuales por las que se establecen las épocas de peligro de incendios forestales.
- No se afectará a los elementos estructurales del paisaje agrario de interés para la biodiversidad (linderos de piedra y de vegetación, muros de piedra, majanos, regatos, fuentes, pilones, charcas, afloramientos rocosos, etc.). Estos elementos tradicionales del paisaje son de gran importancia para la biodiversidad, actuando como corredores ecológicos y refugio de fauna, y favorecen la presencia de flora autóctona, integrando los valores culturales y ambientales propios de cada localidad.
- — Se deberá contar de manera previa a la fase de funcionamiento del proyecto con la correspondiente concesión administrativa de aprovechamiento de aguas públicas para riego de Confederación Hidrográfica del Guadiana.



- Si durante el desarrollo de los trabajos o la actividad se detectara la presencia de alguna especie de fauna o flora silvestre incluida en el Catálogo de Especies Amenazadas de Extremadura (Decreto 37/2001, de 6 de marzo, por el que se regula el Catálogo Regional de Especies Amenazadas de Extremadura, y Decreto 78 /2018, de 5 de junio, por el que se modifica el Decreto 37/2001, de 6 de marzo, por el que se regula el Catálogo Regional de Especies Amenazadas de Extremadura), y/o en el Catálogo Español de Especies Amenazadas (Real Decreto 139/2011, de 4 de febrero, para el desarrollo del Listados de Especies Silvestres en Régimen de Protección Especial y del Catálogo Español de Especies Amenazadas), que pudiera verse afectada por la misma, se notificará tal circunstancia al personal técnico de la Dirección General de Sostenibilidad y/o a la coordinación de los agentes de la Unidad Territorial de Vigilancia de la zona, que darán las indicaciones oportunas.
- Debido a la proximidad de uno de los sondeos al arroyo tributario del regato del Pozo de San Juan, se deberá prestar especial atención a la vegetación de ribera asociada al cauce, manteniéndola íntegramente, de manera que, si se detectara afección a la misma, se procederá a la detección de la detracción de agua y se notificará al personal técnico de la Dirección General de Sostenibilidad y a la coordinación de los agentes de la Unidad Territorial de Vigilancia número 5, que darán las indicaciones oportunas.
- La conclusión de los trabajos se comunicará a la coordinación de los agentes de la Unidad Territorial de Vigilancia número 5, con el fin comprobar que los trabajos se han realizado conforme a las condiciones técnicas establecidas.
- Si como consecuencia del desarrollo de la actividad se produjese degradación física y/o química del suelo o contaminación de las aguas, será responsabilidad del promotor, el cual deberá adoptar las medidas correspondientes para la recuperación del medio.

b. Medidas en la fase de construcción.

- Se deberá respetar la zona de servidumbre de 5 m del regato del Pozo de San Juan.
- Se evitarán posibles impactos paisajísticos provocados por depósitos (altura, color, etc.) o caseta de riego, recomendándose el uso de materiales acordes con el entorno, y evitando el uso de materiales reflectantes, colores vivos o brillantes en la cubierta o paramentos exteriores.
- Al finalizar los trabajos de ejecución se deberá proceder a la retirada de cualquier material no biodegradable, contaminante o perjudicial para la fauna de la zona, los



cuales serán almacenados en condiciones adecuadas de higiene y seguridad hasta su entrega a gestor autorizado de residuos.

- En el caso de que se generen durante la ejecución del proyecto residuos de construcción y demolición (RCD), se deberán separar adecuadamente y entregar a una planta de reciclaje autorizada para su tratamiento, cumpliendo en todo caso lo establecido en el Real Decreto 105/2008, de 1 de febrero, por el que se regula la producción y gestión de los residuos de construcción y demolición, y en el Decreto 20/2011, de 25 de febrero, por el que se establece el régimen jurídico de la producción, posesión y gestión de los residuos de construcción y demolición en la Comunidad Autónoma de Extremadura.

c. Medidas en la fase de explotación.

- Cuando se apliquen productos fitosanitarios se tomarán las medidas necesarias para evitar la contaminación difusa, recurriendo en la medida de lo posible a técnicas que permitan prevenir dicha contaminación y reduciendo, también en la medida de lo posible, las aplicaciones en superficies muy permeables.
- No se realizarán desbroces en las lindes respetando íntegramente la vegetación existente en las mismas. Las lindes no podrán ser tratadas con herbicidas ni otros productos fitosanitarios. Tampoco se podrán realizar quemas en sus zonas de influencia. Todo ello al objeto de que estas especies vegetales en lindes supongan un recurso para algunas especies fitófagas, así como refugio de especies depredadoras de plagas del cultivo.
- Los envases vacíos de los productos fitosanitarios se consideran residuos peligrosos, debiendo ser retirados y tratados adecuadamente, por lo que una vez enjuagados adecuadamente aprovechando al máximo el producto se retirará en su cooperativa o centro de compra de los productos dentro de algún sistema de recogida de envases vacíos. En ningún caso serán quemados, enterrados, depositados en contenedores urbanos o abandonados por el campo.
- Los residuos generados en la fase de explotación deberán ser gestionados según la normativa vigente. Se deberá tener un especial cuidado con los restos plásticos procedentes de la instalación de riego (mangueras, tuberías, envases, etc.), que deberán ser retirados según vayan cayendo en desuso o necesiten ser repuestos, gestionándose por empresas registradas conforme a la normativa vigente en materia de residuos.



- Queda prohibido, con carácter general, el vertido directo o indirecto de aguas y productos residuales susceptibles de contaminar las aguas continentales o cualquier otro elemento del dominio público hidráulico.
- Para los restos vegetales (podas, desbroces, restos vegetales, etc.) se recomienda, en la medida de lo posible, su eliminación in situ mediante su triturado, facilitando su incorporación al suelo. En todo caso, no se recomienda la quema de restos y si ésta fuera imprescindible, se deberán tomar las medidas necesarias para evitar la aparición y propagación de posibles incendios, adoptando las medidas establecidas en el Plan INFOEX, y en particular en las Órdenes anuales por las que se declara la época de riesgo medio o alto de incendios.

d. Programa de vigilancia y seguimiento ambiental.

- La actividad será sometida a inspección, vigilancia y control a efectos de comprobar que se realice según las condiciones recogidas en este informe, a fin de analizar, determinar y asegurar la eficacia de las medidas establecidas, así como de verificar la exactitud y corrección de la evaluación ambiental realizada.
- El promotor deberá realizar una labor de seguimiento ambiental de la actividad, en la que se verificará la adecuada aplicación de las medidas incluidas en el informe de impacto ambiental.
- Cualquier incidencia ambiental destacada deberá ser comunicada a la autoridad ambiental a la mayor brevedad posible, emitiendo un informe con la descripción de la misma, de las medidas correctoras aplicadas y de los resultados finales observados.
- En base a la vigilancia ambiental practicada a la actividad se podrán exigir medidas correctoras suplementarias para corregir las posibles deficiencias detectadas, así como otros aspectos relacionados con el seguimiento ambiental no recogidos inicialmente.

Teniendo en cuenta todo ello, así como la no afección del proyecto a espacios de la Red Natura 2000, a propuesta del Servicio de Prevención, Calidad Ambiental y Cambio Climático y, de acuerdo con la evaluación de impacto ambiental simplificada practicada conforme a lo previsto en la subsección 2.ª de la sección 2.ª del capítulo VII del título I, tras el análisis realizado con los criterios del anexo X de la Ley 16/2015, de 23 de abril, de protección ambiental de la Comunidad Autónoma de Extremadura, la Dirección General de Sostenibilidad resuelve, mediante la formulación del presente informe de impacto ambiental, que no es previsible que el proyecto de arranque de olivar tradicional y plantación y transformación en regadío de 13,3617 hectáreas de olivar super-



intensivo ubicado en el paraje "El Cercón" del término municipal de Ribera del Fresno vaya a producir impactos adversos significativos sobre el medio ambiente, y por tanto, la innecesariedad de su sometimiento al procedimiento de evaluación de impacto ambiental ordinaria.

El presente informe de impacto ambiental se emite a los solos efectos ambientales y en virtud de la legislación específica vigente, sin perjuicio de aquellas otras autorizaciones sectoriales o licencias que sean necesarias para la ejecución del proyecto.

El informe de impacto ambiental perderá su vigencia y cesará en la producción de los efectos que le son propios si, una vez publicado en el Diario Oficial de Extremadura, no se hubiera procedido a la autorización del proyecto en el plazo de cuatro años desde su publicación.

Su condicionado podrá ser objeto de revisión y actualización por parte del órgano ambiental cuando:

- Se produzca la entrada en vigor de nueva normativa que incida sustancialmente en el cumplimiento de las condiciones fijadas en el mismo.
- Cuando durante el seguimiento del cumplimiento del mismo se detecte que las medidas preventivas, correctoras o compensatorias son insuficientes, innecesarias o ineficaces.

De conformidad con lo dispuesto en el artículo 76.6 de la Ley 16/2015, de 23 de abril, de protección ambiental de la Comunidad Autónoma de Extremadura, el informe de impacto ambiental no será objeto de recurso alguno, sin perjuicio de los que, en su caso, procedan en vía administrativa o judicial frente al acto, en su caso, de autorización del proyecto.

El informe de impacto ambiental será objeto de publicación en el Diario Oficial de Extremadura y en la página web de la Consejería de Agricultura, Ganadería y Desarrollo Sostenible (<http://extremambiente.gobex.es/>).

Mérida, 16 de junio de 2024.

El Director General de Sostenibilidad,

GERMÁN PUEBLA OVANDO

• • •





CONSEJERÍA DE GESTIÓN FORESTAL Y MUNDO RURAL

ACUERDO de 18 de junio de 2024 relativo a cambio de instructor en los expedientes sancionadores en materia de caza y pesca, competencia de la Dirección General de Gestión Forestal, Caza y Pesca, tramitados en la provincia de Badajoz. (2024AC0054)

Habiéndose producido la sustitución de la persona designada inicialmente como instructora de los expedientes sancionadores en materia de caza y pesca que se encuentran en tramitación en los Servicios Territoriales de Badajoz de la Dirección General de Gestión Forestal, Caza y Pesca; se dispone el nombramiento de la persona encargada de instruir estos procedimientos a partir del día siguiente al de su publicación en el Diario Oficial de Extremadura; estando sujeta a los motivos de abstención y recusación previstos en los artículos 23 y 24 de la Ley 40/2015, de 1 de octubre, de Régimen Jurídico del Sector Público.

Por lo expuesto, en virtud de lo previsto en el artículo 81.5 de la Ley 14/2010, de 9 de diciembre, de Caza de Extremadura, y en el artículo 60.5 de la Ley 11/2010, de 16 de noviembre, de Pesca y Acuicultura de Extremadura; así como de las atribuciones conferidas por el Decreto 239/2023, de 12 de septiembre, por el que se establece la estructura orgánica de la Consejería de Gestión Forestal y Mundo Rural,

ACUERDO:

Nombrar instructor de los procedimientos sancionadores en materia de caza y pesca, competencia de esta Dirección General, tramitados en la provincia de Badajoz, a D. Ángel Ramón López Durán, Jefe de Negociado de Infracciones y Asuntos Generales, en sustitución de D.^a María José Muñoz Bigeriego.

Mérida, 18 de junio de 2024.

El Director General de Gestión Forestal,
Caza y Pesca,

RICARDO ROMERO PASCUA

• • •

**V****ANUNCIOS****CONSEJERÍA DE AGRICULTURA, GANADERÍA Y DESARROLLO SOSTENIBLE**

ANUNCIO de 14 de junio de 2024 por el que se publica la subsanación de solicitudes de pago a la creación de empresas para jóvenes agricultores y agricultoras en la Comunidad Autónoma de Extremadura, presentadas al amparo del Decreto 7/2019, de 5 de febrero, y Resolución de 20 de mayo de 2021, por la que se establece la convocatoria para el ejercicio 2021.
(2024080993)

El Decreto 7/2019, de 5 de febrero, y la Resolución de 20 de mayo de 2021, establece la convocatoria de ayudas a la creación de empresas para jóvenes agricultores y agricultoras en la Comunidad Autónoma de Extremadura para el ejercicio 2021 (DOE número 100, de 27 de mayo de 2021).

El citado decreto establece que, para dotar de mayor efectividad a las comunicaciones con las personas solicitantes, los requerimientos de subsanación de solicitudes, la notificación de los trámites de audiencia, y de los puntos obtenidos y de las propuestas provisionales de resolución, se podrán efectuar mediante publicación de anuncio en el Diario Oficial de Extremadura, que indicará el lugar y el medio utilizado en el que se encuentra expuesta la relación de interesadas afectadas, así como el acto de que se trate.

Una vez examinada la documentación obrante en los expedientes, se requiere a los interesados relacionados en el anexo adjunto, para que, en el plazo improrrogable de 10 días hábiles a contar desde el día siguiente a esta notificación, subsanen la solicitud presentada. Se informa que podrán conocer dicho requerimiento de subsanación a través de la notificación individual tramitada mediante la plataforma LABOREO

<https://laboreo.juntaex.es/>

Igualmente se informa que podrán presentar la documentación requerida a través de la plataforma ARADO en la siguiente dirección web, siempre que dispongan de certificado digital o DNI electrónico.

<https://aradoacceso.juntaex.es/>

Mérida, 14 de junio de 2024. El jefe del Servicio de Ayudas Estructurales, ANTONIO JESÚS PI PÉREZ.

**ANEXO**

Relación de titulares a los cuales se les comunica los requerimientos de subsanación de solicitudes de pago a la creación de empresas para jóvenes agricultores y agricultoras en la Comunidad Autónoma de Extremadura para el ejercicio 2021, presentadas al amparo del Decreto 7/2019, de 5 de febrero.

CIF/NIF	Nombre
***8656**	ROSALES NÚÑEZ, MARÍA DEL CARMEN
***7660**	CALDERÓN SANCHEZ, RAÚL
***6615**	SÁNCHEZ DE LA PEÑA, NOELIA
***8831**	LEAL PESEGUERO, MARÍA VICTORIA
***9356**	DURÁN SERRANO, ÁNGEL MANUEL
***3824**	PÉREZ SÁNCHEZ, NURIA
***3882**	GARCÍA CUTILLA, LUCÍA
***6467**	ABRIL NÚÑEZ, MARÍA ELENA
***7293**	GARCÍA ORTIZ, RICARDO
***1476**	BLANCO GARCÍA, MANUEL
***6949**	BECERRA ORDOÑEZ, DANIEL
***8336**	GONZÁLEZ IGLESIAS, MARÍA JOSE
***9738**	ROMERO ZARALLO, JESÚS
***8789**	LOZANO RABAZO, MARÍA DEL CARMEN
***8246**	ZARCO YERGA, JESÚS
***6977**	ROSALES GRANADOS, MANUEL
***6537**	MONTERREY RAMOS, ANTONIO
***7648**	SOTO BRONCANO, JUANA MARÍA



CIF/NIF	Nombre
***7499**	GARCÍA BLANCO, MIGUEL ÁNGEL
***8832**	CABALLERO MORENO, JUAN LUIS
***2520**	RÚSPOLI ÁLVAREZ DE LAS AST., JAIME
***2461**	VALVERDE BURCIO, RUBÉN



ANUNCIO de 14 de junio de 2024 por el que se publica la relación de titulares a los que se comunica la resolución de desistimiento de solicitud de ayuda al establecimiento de jóvenes agricultores y agricultoras en la Comunidad Autónoma de Extremadura, presentadas al amparo del Decreto 56/2023. (2024080994)

El Decreto 56/2023, de 24 de mayo (DOE número 117, de 20 de junio), establece las bases reguladoras de las ayudas al establecimiento de jóvenes agricultores y agricultoras en la Comunidad Autónoma de Extremadura y la convocatoria para el ejercicio 2023.

El citado decreto en su artículo 15, establece que, en aras de lograr una mayor efectividad, cualquier tipo de notificación y comunicación, que los órganos competentes de la Consejería de Agricultura, Ganadería y Desarrollo Sostenible, dirijan a las interesadas en el procedimiento, se podrá efectuar mediante la publicación de Anuncio en el Diario Oficial de Extremadura <http://doe.juntaex.es/>, que indicará el lugar y el medio utilizado en el que se encuentra expuesta la relación de interesadas afectadas, así como el acto de que se trate.

Previo estudio, comprobación y valoración de las solicitudes presentadas, se emite resolución del Director General de Política Agraria Comunitaria declarando el desistimiento de las solicitudes de ayuda presentadas por los interesados relacionados en el anexo adjunto.

Se informa que podrán conocer dicha resolución de desistimiento a través de la notificación individual tramitada mediante la plataforma LABOREO.

<https://laboreo.juntaex.es/>

Igualmente se informa que contra la resolución, que no pone fin a la vía administrativa, puede interponerse recurso de alzada en el plazo de un mes, a contar desde el día siguiente al de la presente notificación, ante la persona titular de la Consejería de Agricultura, Ganadería y Desarrollo Sostenible, o ante el titular de la Dirección General de Política Agraria Comunitaria, de conformidad con el artículo 101.3 y 101.4 de la Ley 1/2002, de 28 de febrero, del Gobierno y de la Administración de la Comunidad Autónoma de Extremadura, en conexión con lo establecido en los artículos 121 y 122 de la Ley 39/2015, de 1 de octubre, del Procedimiento Administrativo Común de las Administraciones Públicas; sin perjuicio de que la persona interesada pueda interponer cualquier otro que estime pertinente. El escrito del recurso se podrá presentar a través de la plataforma ARADO, en la dirección web abajo indicada, siempre que dispongan de certificado digital o DNI electrónico.

<https://aradoacceso.juntaex.es/Paginas/Login>

Mérida, 14 de junio de 2024. El Jefe de Servicio de Ayudas Estructurales, ANTONIO JESÚS PI PÉREZ.

**ANEXO**

Relación de titulares a los que se comunica la resolución de desistimiento de su solicitud de ayuda al establecimiento de agricultores y agricultoras en la Comunidad Autónoma de Extremadura, presentadas al amparo del Decreto 56/2023, de 20 de junio.

NIF	Titular
***7556**	MANUEL JESÚS GARCÍA CADENA
***8680**	PEDRO ROMERO UTRERO





ANUNCIO de 17 de junio de 2024 sobre notificación del informe de control final y trámite de audiencia derivado de los controles por monitorización en expedientes de declaración de pastos en común de la campaña 2023/2024.

(2024080995)

En virtud del artículo 15.4 de la Orden de 20 de febrero de 2023 por la que se regulan las especialidades de la solicitud única de ayudas en la Comunidad Autónoma de Extremadura y de los procedimientos derivados de la ayuda básica a la renta para la sostenibilidad, otros pagos directos a la agricultura, la aplicación del Programa de Desarrollo Rural, la actualización de los Registros de Explotaciones Agrarias de la Comunidad Autónoma de Extremadura, de Operadores- Productores integrados, General de la producción agrícola de ámbito nacional y de Operadores Titulares de Fincas Agropecuarias de Producción Ecológica, el Sistema de Monitorización de Superficies se aplicará obligatoriamente a todas las solicitudes de ayuda que contengan intervenciones incluidas en el Plan Estratégico Nacional de la Política Agrícola Común (PAC) del Reino de España 2023-2027 basadas en superficies. De conformidad con los artículos 45 y 46 de la Ley 39/2015, de 1 de octubre, del Procedimiento Administrativo Común de las Administraciones Públicas, se procede a la notificación del informe de control final de monitorización en expedientes de declaración de pastos comunales. En este informe, que aparece en la comunicación y que tiene como encabezamiento "Controles administrativos de recinto", se identifican los recintos afectados por incidencias de monitorización.

El trámite de audiencia derivado del informe final de controles por monitorización en expedientes de declaración de pastos en común se podrá consultar, desde el Portal del Ciudadano de SGA a través del enlace <https://sga.juntaex.es/SgaGpi> en la ruta (Campaña 2023, Control Documental / Expediente Electrónico / Expediente Electrónico Pastos en Común, apartado SgaCmn-Comunicaciones al Interesado), accediendo a dicho portal con el usuario y clave o con certificado digital o a través de las entidades colaboradoras autorizadas por los interesados.

De acuerdo con lo dispuesto en el artículo 16 de la referida Orden de 20 de febrero de 2023, y de conformidad con los artículos 45 y 46 de la Ley 39/2015, de 1 de octubre, del Procedimiento Administrativo Común de las Administraciones Públicas, mediante este anuncio se notifica a los interesados, que aparecen en el anexo que se adjunta, el "Informe de Control Final de Monitorización en declaraciones de pastos comunales" se notifica el trámite de audiencia concedido para los interesados que aparecen en el anexo de este anuncio cuyos expedientes de declaración de pastos en común tienen semáforos rojos en monitorización.

De acuerdo con el artículo 82 de la Ley 39/2015, de 1 de octubre, del Procedimiento Administrativo Común de las Administraciones Públicas, disponen de un plazo de 15 días hábiles,



a contar desde el día siguiente a la publicación del presente anuncio en el DOE, para formular las alegaciones y presentar los documentos o justificaciones que los interesados estimen convenientes con el fin de justificar las discrepancias comunicadas.

En la Orden de 20 de febrero de 2023 se establece que están obligados a relacionarse con la Administración, a través de medios electrónicos para la realización de cualquier trámite, los sujetos relacionados en el artículo 14.2 de la Ley 39/2015, de 1 de octubre, del Procedimiento Administrativo Común de las Administraciones Públicas. Se podrá dar respuesta al mencionado trámite de audiencia, accediendo al Portal del Ciudadano de SGA en el enlace <https://sga.juntaex.es/SgaGpi> (en la ruta: Campaña 2022 / Control Documental / Expediente Electrónico / Expediente Electrónico Pastos Común y anexando los documentos electrónicos que se consideren oportunos. Entre ellos debe figurar al menos un escrito de alegaciones dirigido al Servicio de Gestión de la Solicitud Única y Explotaciones Agrarias de la Dirección General de Política Agraria Comunitaria. También se podrán anexar fotografías georreferenciadas que para ser tenidas en cuenta deberán cumplir las especificaciones establecidas en el anexo XVI del Real Decreto 1075/2014.

Mérida, 17 de junio de 2024. La Jefa de Servicio de Ayudas Sectoriales y Explotación Agraria, M.^a CARMEN MORENO RUIZ.



ANEXO

Expediente	NIF
1011000003	P0606200D
1011000013	P1002200B
1011000053	P1010800I
1011000069	F06002851
1011000081	P1020900E

...





CONSEJERÍA DE INFRAESTRUCTURAS, TRANSPORTE Y VIVIENDA

ANUNCIO de 17 de junio de 2024 por el que se da publicidad a las ayudas del llamado Bono Alquiler Joven, ayudas al alquiler concedidas por la Comunidad Autónoma de Extremadura al amparo del Real Decreto 42/2022, de 18 de enero, por el que se regula el Bono Alquiler Joven y el Plan Estatal para el acceso a la vivienda 2022-2025. (2024080999)

El título I del Real Decreto 42/2022, de 18 de enero, regula el Bono Alquiler Joven y establece que el mismo podrá tener la consideración de bases reguladoras para la concesión de dichas ayudas, en los términos que establece el artículo 17 de la Ley 38/2003, General de Subvenciones.

El artículo 17 de la Ley 6/2011, de 23 de marzo, de Subvenciones de la Comunidad Autónoma de Extremadura, prevé la publicación en el Diario Oficial correspondiente de las subvenciones concedidas con expresión de la convocatoria, programa y crédito presupuestario al que se imputen, beneficiario, cantidad concedida y finalidad o finalidades de la subvención cuando los importes de estas, individualmente considerados, sean de cuantía igual o superior a los 3.000 euros. En este caso procede publicar las ayudas concedidas en el periodo comprendido entre el 1 de enero de 2023 al 31 de diciembre de 2023.

En virtud de lo dispuesto se procede a:

1. Dar publicidad, en el anexo, a las subvenciones concedidas a las personas beneficiarias de las ayudas del Bono Alquiler Joven, convocatoria para los años 2022 y 2023, aprobadas por la Resolución de 7 de julio de 2022, por la que se convocan las ayudas estatales del Bono Alquiler Joven, correspondiente a las anualidades 2022 y 2023.

La financiación de estas ayudas se ha realizado con cargo a la siguiente aplicación presupuestaria: centro gestor 160020000, posición presupuestaria G/261A/48000, fondo TE26002001 y proyecto de gasto 20220388 de los presupuestos generales de la Comunidad Autónoma de Extremadura.

2. El resto de los beneficiarios a los que se les conceden las ayudas al amparo del título I del Real Decreto 42/2022, de 18 de enero, por el que se regula el Bono Alquiler Joven en cuantía inferior a 3.000 euros aparecen publicados en <https://www.infosubvenciones.es/bdnstrans/A11/es/concesiones>.

Mérida, 17 de junio de 2024. La Secretaria General de Vivienda, Arquitectura y Regeneración Urbana, LIDIA LÓPEZ PANIAGUA.

**ANEXO**

SUBVENCIONES CONCEDIDAS DEL BONO ALQUILER JOVEN EN EL AÑO 2023,
CONVOCATORIA PARA LOS AÑOS 2022 Y 2023
(aprobada por Resolución de 7 de julio de 2022)

Aplicación Presupuestaria: 16002/261A/48000.

Proyecto de Gasto: 20220388.

Fuente de Financiación: TE.

NIF/NIE	NOMBRE Y APELLIDOS	CUANTÍA EN €
***0492**	IGNACIO MARTÍNEZ GONZÁLEZ	5.400,00
***4116**	ZAHIRA MONTAÑO PIÑERO	5.400,00
***7918**	JUAN JOSÉ SÁNCHEZ FRANCO	3.600,00
***8912**	JOSÉ MARÍA VÁZQUEZ MÉNDEZ	4.800,00
***2548**	INGRID MARÍANE FERREIRA DA SILVA	3.500,00
***6865**	JUAN MANUEL BLÁZQUEZ RAMÍREZ	4.590,00
***0905**	RAQUEL RUIZ GARCÍA	4.590,00
***8758**	NEREA MARTÍNEZ DOMÍNGUEZ	4.296,00
***8869**	RAFAEL LUNA VÁZQUEZ	4.296,00
***3598**	JUAN HIDALGO CORTÉS	3.960,00
***4016**	ELOISA GONZÁLEZ MARTÍNEZ	6.000,00
***3127**	CRISTINA RAMOS YUSTINO	6.000,00
***7274**	MARÍA VICTORIA MORENO GUTIÉRREZ	6.000,00
***4257**	NOELIA AQUILINO HERRERO	6.000,00
***7337**	JUAN CARLOS GORDILLO MASERO	6.000,00
***8955**	MARÍA TERESA JIMÉNEZ MIRÓN	6.000,00
***7409**	IGNACIO DEL MONTE SÁNCHEZ	6.000,00
***7162**	SONIA CADENAS MARTÍNEZ	6.000,00
***7783**	MIGUEL ÁNGEL MANGAS PONCE	6.000,00
***9645**	ESPERANZA MORATO VÁZQUEZ	6.000,00
***9533**	AINHOA OLIVER TERRONES	6.000,00



NIF/NIE	NOMBRE Y APELLIDOS	CUANTÍA EN €
***5320**	FRANCISCO JAVIER ROSA GORDILLO	6.000,00
***1406**	PAULA CANO CASANOVA	6.000,00
***6847**	DAVID FUENTES REDONDO	6.000,00
***2743**	EVA MARCOS MEDINA	6.000,00
***1388**	RAQUEL GÓMEZ DE MAYORA RODRÍGUEZ	6.000,00
***2269**	PABLO FELIPE MORENO HASS	6.000,00
***3697**	ALBA JIMÉNEZ CASADO	6.000,00
***6846**	FRANCISCO BENÍTEZ RODRÍGUEZ	6.000,00
***7842**	SAMUEL HURTADO FERNÁNDEZ	6.000,00
***6774**	ROBERTO HERNÁNDEZ REDONDO	5.400,00
***3762**	AIDA LEÓN GARRIDO	5.400,00
***2675**	NATALIA RODRÍGUEZ CABALGANTE	4.500,00
***9513**	GABRIEL JIMÉNEZ GONZÁLEZ	4.500,00
***1074**	DIEGO MARIO MARCOS ROMERO	4.750,00
***7548**	LUCÍA VÁZQUEZ GARCÍA	4.250,00
***6912**	ÁNGEL ANTONIO VIÑUELAS CABANILLAS	3.240,00
***3284**	JULIO ANTONIO ASENJO IGLESIAS	4.560,00
***1315**	ITZIAR HURTADO MAGDALENO	4.560,00
***0264**	MELISA RAMOS VAZQUES	4.560,00
***7699**	JOSÉ MIGUEL GONZÁLEZ SALAZAR	4.560,00
***6590**	MARÍA ISABEL PAZ BOTE	5.100,00
***5655**	JOSÉ ANTONIO ARMARIO SERRANO	5.100,00
***5564**	CLARA SÁNCHEZ SÁNCHEZ	4.560,00
***6702**	ANA MARÍA JIMÉNEZ RODRÍGUEZ	6.000,00
***1354**	DAVID GARCÍA FERREIRO	6.000,00
***7716**	MARÍA JOSÉ FERNÁNDEZ ZACARÍAS	6.000,00
***8991**	CRISTINA NAVARRO PEÑA	6.000,00
***7905**	LETICIA BERNARDINO SÁNCHEZ	6.000,00



NIF/NIE	NOMBRE Y APELLIDOS	CUANTÍA EN €
***4126**	JOSÉ ÁNGEL MOLINA PÉREZ	6.000,00
***2556**	JAMILA MESSAOUDI ALLAoui	6.000,00
***5937**	CARLOS SALVADOR DÍAZ	6.000,00
***7902**	JESÚS GARCÍA BARAHONA	6.000,00
***1370**	CARLOS CASTAÑO GUTIÉRREZ	6.000,00
***3182**	SANDRA MARTÍN PINTO	6.000,00
***7350**	BORJA LUENGO ANTÓN	6.000,00
***7151**	PABLO PÉREZ MURILLO	6.000,00
***6392**	JOSÉ LUIS FERNÁNDEZ SIMÓN	6.000,00
***9232**	LUCÍA GALÁN SÁEZ	5.400,00
***5813**	JOSÉ MANUEL DE LA FLOR RINO	5.400,00
***0824**	ELENA CEBRIANO VENTOSA	4.800,00
***8787**	VICTOR MANUEL MONTERO FLORES	4.800,00
***3421**	ALEJANDRO MANCHADO DÍEZ	3.250,00
***9721**	YONATAN ESCALERA PÉREZ	5.100,00
***2568**	SUSANA FERRERA REGOYOS	5.100,00
***7947**	ÁNGELA MANCHA ESCOBAR	3.564,00
***3964**	MIGUEL ÁNGEL VÁZQUEZ LAMELA	5.160,00
***3646**	MARIO FACILA MORCILLO	3.564,00
***0944**	ALICIA CALDERA MONTALVO	5.160,00
***5995**	FATIMA MARÍA CASTAÑO MARTÍNEZ	3.888,00
***9444**	FRANCISCO RAFAEL SALGUERO DÍAZ	6.000,00
***8009**	PEDRO BARRENA PARRA	6.000,00
***7784**	CARMEN CRISTINA GARCÍA GARRIDO	6.000,00
***7020**	VIOLETA MORALES CAMPOS	6.000,00
***3784**	INMACULADA GARCÍA RIVERA	4.008,00
***4438**	ALEJANDRA MARTÍNEZ HORNERO	6.000,00
***4850**	FERNANDO GÓMEZ DE HARO	6.000,00



NIF/NIE	NOMBRE Y APELLIDOS	CUANTÍA EN €
***6801**	RAUL HERRANZ ETTAOUIL	6.000,00
***7701**	ELSA LÓPEZ JIMÉNEZ	6.000,00
***6567**	CRISTIAN MARTÍN DOMÍNGUEZ	5.400,00
***6291**	JOSÉ MARÍA FRANCO BERMEJO	4.800,00
***5504**	ISABEL LÓPEZ JIMÉNEZ	4.800,00
***7504**	BENITO CORRALIZA SÁNCHEZ	4.800,00
***9932**	MARÍA CORTIJO PAJUELO	5.250,00
***1158**	LUIS MIGUEL GARCÍA GARRIDO	3.000,00
***1399**	BEATRIZ VALENCIA RANDO	4.320,00
***7441**	DESSIRÉ SARRO ALEGRE	5.040,00
***3142**	DARÍO CASTAÑARES MUÑOZ	5.040,00
***5628**	SERGIO SUÁREZ GRAGERA	3.780,00
***8079**	ALAN EZEQUIEL LARREA CERRELLA	4.080,00
***0913**	ELENA ISAAC SALAZAR	4.080,00
***9602**	TERESA GUERRA GIL	6.000,00
***5967**	ADAN MIRANDA DÍAZ	4.500,00
***9149**	CRISTINA GALVÁN MERÍN	6.000,00
***8607**	ROCIO PÉREZ CHINARRO	6.000,00
***7933**	CARLOS FERNÁNDEZ GONZÁLEZ	6.000,00
***3857**	SAMIRA AMRI HBAIDI	6.000,00
***2475**	AITOR VILLADEN LEYVA	6.000,00
***9294**	SERGIO ASENSIO CAÑADA	6.000,00
***6420**	ANTONIO FRANCISCO CANO GIL	6.000,00
***7678**	CYNTIA AINHOA LIZANO ROMÁN	6.000,00
****0164*	CINDY MASSIEL GARCES PALACIOS	6.000,00
***6336**	JULIAN MARÍA MARTÍNEZ CARO	6.000,00
***3766**	ANTONIO LUIS COLOMO HIDALGO	6.000,00
***7433**	SARA ANDURO LÓPEZ	6.000,00



NIF/NIE	NOMBRE Y APELLIDOS	CUANTÍA EN €
***2566**	MIGUEL ÁNGEL SANTISTEBAN RODRÍGUEZ	6.000,00
***2737**	BEATRIZ GARCÍA RUIZ	4.200,00
***6687**	SERGIO JAVIER ROMÁNOS GARCÍA	5.400,00
***3994**	DAYANA TAIRI ATARIGUANA BARRETO	5.400,00
***9286**	ALBERTO GIMÉNEZ BEJARANO	3.750,00
***4439**	BEATRIZ LÓPEZ GARCÍA	3.600,00
****3736*	SAMANTHA CAROLINA PERALTA VASQUEZ	4.200,00
***2847**	PATRICIA SÁNCHEZ SÁNCHEZ	3.500,00
***0050**	NATALIA NOVO ONCINA	5.616,00
***5254**	LUIS MIGUEL GONZÁLEZ MORATO	5.760,00
***2858**	AMANDA MIRANDA PEREIRA	3.120,00
***3548**	DANIEL MORENO FACILA	6.000,00
***5853**	MARÍA YANIRA ROMERO GIJON	5.500,00
***8463**	MARÍA DEL CARMEN EXPOSITO SUDON	6.000,00
***8480**	ENRIQUE PEDRO REQUEJO HERNÁNDEZ	5.500,00
***8723**	ANTONIO SÁNCHEZ PARRA	6.000,00
***0462**	ANDREA VILLARES CARRASCO	6.000,00
***8840**	INES MARÍA FERNÁNDEZ GALLARDO	6.000,00
***5826**	JUAN MANUEL ENRIQUE BERMÚDEZ	6.000,00
***6594**	OSCAR SANTISTEBAN FERNÁNDEZ	6.000,00
***3623**	NOEMI LOZANO PIRIZ	6.000,00
***6760**	SARA COLLADO COLOMBO	6.000,00
***2260**	SERGIO MAESTRE RAMOS	6.000,00
***5275**	JENIFER BARRA BAZAGA	6.000,00
***8244**	ALICIA SOSA CUELLO	6.000,00
***0736**	MARÍA DOLORES CORDÓN REYES	6.000,00
***9345**	FÉLIX SANDEZ PALOMO	5.750,00
***1215**	SANDRA FRAGUA FALAGÁN	6.000,00



NIF/NIE	NOMBRE Y APELLIDOS	CUANTÍA EN €
***7428**	EVA LIBERTAD VADILLO RIVERO	6.000,00
***8729**	JUAN JOSÉ OLIVA VIVAS	6.000,00
***5454**	MARÍA DOLORES GALLEGO ROMERO	5.400,00
***8228**	CELSO NÚNEZ LAGAR	5.400,00
***9816**	ANA ESPERANZA ROMERO ALFONSO	5.400,00
***9259**	MANASES SÁNCHEZ GONZÁLEZ	3.150,00
***7094**	SARA SALCEDO RODRÍGUEZ	3.150,00
***0424**	MIRIAN RUIZ MORENO	5.040,00
***0429**	ROBERTO CORONADO MARÍN	5.040,00
***5702**	MARIO PALMA CUADRADO	4.440,00
***6445**	NATALIA ROMERO HERNÁNDEZ	4.440,00
***0847**	IRENE NAHARRO RUBIO	4.590,00
***7447**	JOSÉ MANUEL GONZÁLEZ GARCÍA	4.590,00
***0815**	RUBEN TENA MURILLO	5.520,00
***7449**	PAULA BALLESTER BERNAL	5.520,00
***9748**	MARCO ANTONIO REBOLLO SÁNCHEZ	4.440,00
***9607**	JENIFER LARRUBIA MARTÍN	4.380,00
***0058**	ALBA CASTAÑEDA PÉREZ	4.440,00
***7279**	RODRIGO MARTÍNEZ RIBERA	4.380,00
***6072**	MARÍA ÁNGELES ESCRIBANO BERDUN	4.920,00
***1356**	BELEN MARTÍNEZ LÓPEZ	4.920,00
***7019**	INMACULADA SOUSA MONTES	5.280,00
***8805**	ROSARIO PEANILLA PIÑERO	6.000,00
***9294**	ROBERTO BARRADO SÁENZ	6.000,00
***9730**	ABEL JON JARAMILLO GAMERO	5.280,00
***6869**	ANTONIO JESÚS HIDALGO NIETO	6.000,00
***6867**	DIEGO GONZÁLEZ CORTÉS	3.500,00
***5052**	JONATHAN DOMÍNGUEZ DOMÍNGUEZ	6.000,00



NIF/NIE	NOMBRE Y APELLIDOS	CUANTÍA EN €
***9815**	JOSHUA JIMÉNEZ PÉREZ	6.000,00
***9882**	ANA ISABEL LAGAR JAIME	3.500,00
***1176**	LUIS MANUEL SÁNCHEZ JIMÉNEZ	6.000,00
***7599**	CRISTINA MONTAÑO FUENTES	6.000,00
***4878**	MARÍA ELENA TOMENO MORERA	4.500,00
***5796**	DAVID RAMÍREZ ORTIZ	4.800,00
***9203**	SONIA PÉREZ LÓPEZ	4.800,00
***7590**	ROMÁN TARRIÑO DEL POZO	4.800,00
***2923**	FRANCISCO JAVIER LÓPEZ MARTÍN	4.800,00
***6706**	PAOLA PARRA HERMOSA	4.500,00
***6810**	ROCIO MARTÍN PEINADO	4.320,00
***1480**	SARA HERNÁNDEZ CABALLERO	4.416,00
***8686**	YOLANDA CARMONA GARCÍA	5.040,00
***3610**	SEREZADE RÁNGEL MASERO	3.786,24
***9776**	RICARDO LABRADOR CORIA	3.786,24
***2968**	JUAN MIGUEL MUÑOZ MENDO	4.416,00
***8986**	VIRGINIA PALACIOS ÁLVAREZ	6.000,00
***2015**	MÓNICA CANTERO CHACÓN	6.000,00
***8720**	ANDREA PARRA HERMOSA	6.000,00
***2651**	HAJAR GHALEB BAHRACHE	3.900,00
***5769**	JOSÉ LUIS MARTÍNEZ RODRÍGUEZ	6.000,00
***4558**	JAVIER FONDÓN PEDRAZO	6.000,00
***9231**	MANUELA CARRASCO DÍAZ	6.000,00
***9312**	ANDRÉS HORRILLO GALLARDO	6.000,00
***5456**	CRISTINA DELGADO HERRERA	6.000,00
***8476**	MIGUEL DELGADO RAMAYO	6.000,00
***1127**	PAULA YUSTINO BERNABÉ	6.000,00
***9936**	JUAN MARCOS FERNÁNDEZ RAMILO	6.000,00



NIF/NIE	NOMBRE Y APELLIDOS	CUANTÍA EN €
***6829**	CARLOS GÓMEZ DOMÍNGUEZ	6.000,00
***7788**	JOSÉ MARÍA BLANCO PALLERO	6.000,00
***2965**	FRANCISCO JAVIER GALÁN ZAMBRANO	6.000,00
***9512**	ANTONIO DAVID JIMÉNEZ HURTADO	6.000,00
***6463**	FRANCISCO MANUEL NIETO MORENO	6.000,00
***3099**	MARÍA ELENA JIMÉNEZ MARTÍNS	4.800,00
***6317**	BLANCA DÍAZ BLANCO	4.200,00
***9049**	ALBERTO CASILLAS PEÑA	4.200,00
***1171**	ALBA PÉREZ MARCOS	4.200,00
***1916**	ARIADNA SÁNCHEZ TIRADO	4.320,00
***1993**	JUAN LUIS ROMERO MORENO	5.280,00
***1150**	MARÍA GONZÁLEZ BECERRA	3.300,00
***6426**	DAVID GARCÍA DAVILA	5.760,00
***3885**	PILAR MORILLO SÁNCHEZ	5.760,00
***9054**	RODRIGO DÍAZ SANTOS	6.000,00
***8568**	CARMEN ESCOBAR HERMOSA	6.000,00
***3194**	JOAQUIN MORENO GONZÁLEZ	6.000,00
***4684**	ROBERTO DEL AMO MOSTAZO	6.000,00
***7017**	GONZALO GUTIÉRREZ BORRALLO	6.000,00
***3810**	IRENE MORCILLO MORCILLO	6.000,00
***2206**	ELENA MARTÍN REVIRIEGO	6.000,00
***0174**	ALICIA BRONCANO BUENO	6.000,00
***0773**	CRISTINA DE LOS SANTOS LEÓN	6.000,00
***9974**	DESIREE FERNÁNDEZ RAMOS	6.000,00
***9279**	MARCOS TRIGO RAMÍREZ DE ARELLANO	6.000,00
***8140**	ROSARIO GONZÁLEZ GRAGERO	6.000,00
***3114**	FERNANDO GONZÁLEZ ANTÓN	6.000,00
***1244**	JOSÉ LUIS BERTOL MARTÍN	6.000,00



NIF/NIE	NOMBRE Y APELLIDOS	CUANTÍA EN €
***5991**	CRISTINA HIDALGO RODRÍGUEZ	6.000,00
***7205**	SARA ROMERALES SAYAGO	6.000,00
***0054**	CANDILUX GONZÁLEZ CORIA	6.000,00
***3630**	SHEILA ARNAU MENDOZA	6.000,00
***3563**	MARÍA ADELA BARROSO DÍAZ	6.000,00
***0006**	PATRICIA MALDONADO DÍAZ	5.400,00
***6705**	YERAY DONAIRE ARIAS-PINEDA	4.200,00
***7869**	ABEL GUDIÑO MARTÍNEZ	4.200,00
***8580**	PILAR RAMOS AMO	3.750,00
***8990**	MANUEL ANTONIO DÍAZ FLORES	5.760,00
***7791**	MARTA CABELLO BAREA	5.760,00
***6727**	JOSÉ ROMERO GUTIÉRREZ	3.500,00
***0702**	AARON PAGADOR GORDO	4.440,00
***9944**	MARÍA DEL CARMEN MÁRQUEZ RODRÍGUEZ	3.960,00
***8710**	ÁNGEL MÁRQUEZ RUBIANO	3.960,00
***4124**	OSCAR PÉREZ ENRIQUE	3.420,00
***4543**	JUAN JOSÉ SÁNCHEZ BERNAL	3.888,00
***2750**	CARLOS MAÑANES GARCÍA	6.000,00
***6103**	MARÍA ESPERANZA MARTÍNEZ GONZÁLEZ	6.000,00
***6415**	JESICA REAL ADAME	6.000,00
***6928**	MANUEL MORCILLO CERRO	6.000,00
***6457**	IRENE MALTA GARCÍA	6.000,00
***1986**	ANDREA MOLINA CHACÓN	6.000,00
***9877**	MARÍA AMPARO SILVA SILVA	6.000,00
***5496**	CRISTINA MALDONADO TAPIA	5.500,00
***6879**	ANA MÁRQUEZ CALLE	6.000,00
***4071**	MARÍA ÁNGELES MORENO TORREÑO	6.000,00
***0390**	NELSON PIÑERO MÁRQUEZ	6.000,00



NIF/NIE	NOMBRE Y APELLIDOS	CUANTÍA EN €
***0787**	LUIS DAVID CORDERO REIS	6.000,00
****9636*	GHEORGHITA TOVIRNAC	6.000,00
***5268**	RUTH MARÍA SÁNCHEZ ALFONSO	6.000,00
***6294**	JORGE MANCHEÑO BRAVO	6.000,00
***6457**	MERCEDES RODRÍGUEZ PASCUAL	6.000,00
***7538**	ALICIA MARÍA NIEVES ARAÑA GRASA	6.000,00
***8439**	IGNACIO CALVO GORDILLO	6.000,00
***5193**	ISABEL MARÍA CALERO BRIEGAS	5.400,00
***4714**	JUAN ABEL CANO LECHÓN	5.400,00
***4859**	JOSÉ CARLOS BARRIGA ROMERO	3.600,00
***3485**	MARÍA DEL CARMEN CORTÉS SÁNCHEZ	3.600,00
***4867**	ISRAEL SANTAMARÍA CORTÉS	4.860,00
***2184**	REBECA PARRA RUIZ MOYANO	4.860,00
***5965**	ANABEL GONZÁLEZ LAVADO	4.440,00
***7940**	RUBEN LAVADO FERNÁNDEZ	4.440,00
***5002**	ISMAEL PAVON BERMEJO	6.000,00
****6339*	MARÍA VICTORIA ETCHICHURY DOMINZAIN	6.000,00
***3939**	JENIFER ÁLVAREZ ESCUDERO	3.780,00
***3558**	PEDRO BAVIANO PACHÓN	3.040,00
***8094**	CRISTINA RUIZ OLIVA	6.000,00
***3945**	JOSÉ CARLOS GONZÁLEZ RIVAS	6.000,00
***4167**	SARA POZO ÁLVAREZ	6.000,00
***3895**	ALBERTO GIL SÁNCHEZ	6.000,00
***2598**	NOELIA REQUEJO DELGADO	5.100,00
***6978**	MARTA ALVARADO CASCO	6.000,00
***7905**	JOSÉ ANTONIO GALEANO PARRALEJO	3.240,00
***6516**	MIGUEL ÁNGEL HERNÁNDEZ RÁNGEL	6.000,00
***7503**	MARÍA DEL MAR GÓMEZ CASERO	6.000,00



NIF/NIE	NOMBRE Y APELLIDOS	CUANTÍA EN €
***4346**	MACARENA URREA ROBLEDO	6.000,00
****7035*	FLORENTINA SIMÓNA AGRIGOROEI	3.000,00
***1824**	FÁTIMA CORREA JIMÉNEZ	6.000,00
***4565**	ELENA GÓMEZ BERNAL	6.000,00
***6886**	MANUEL REDONDO GONZÁLEZ	6.000,00
***7597**	ESTEFANIA GUTIÉRREZ RODRÍGUEZ	3.600,00
***8943**	JOSÉ MANUEL RISCO CARMONA	3.600,00
***5371**	JESÚS MIRANDA GONZÁLEZ	4.800,00
***7408**	RENATA DÍAZ DELGADO	4.800,00
***5913**	MANUEL JOSÉ MORALES GÓMEZ	4.800,00
***6725**	DAVID MANSILLA ARAUJO	4.920,00
***9949**	ARÁNZAZU YARRITU MARCOS	4.920,00
***6921**	MARTA SÁNCHEZ GIL	3.000,00
***6665**	JUAN FRANCISCO DÍAZ SIVA	6.000,00
***9438**	MARÍA ESCRIBANO HORRILLO	6.000,00
***6521**	MARÍA ISABEL MANZANEDO MERA	6.000,00
****7444*	ERICK GEOVANNY FLORES PALADA	6.000,00
***3602**	VERÓNICA PORRA SÁNCHEZ	6.000,00
***1158**	MARÍA JOSÉ ROMERO CABEZA	6.000,00
***8723**	MARTA FRANCO CABRERA	6.000,00
***2268**	PATRICIA CORRAL BARBERO	6.000,00
***0302**	JAMILA CASAS MERINO	6.000,00
***2742**	ISABEL GIL CORRALES	6.000,00
***3271**	ANDREA NUÑEZ CALADO	6.000,00
***1687**	ARACELI BERTOL CABALLERO	5.870,00
***8266**	SUSANA SIERRA AMBRONA	6.000,00
***7384**	NESTOR LIVIANO GONZÁLEZ	6.000,00
***9333**	RAUL DORADO RODRÍGUEZ	6.000,00



NIF/NIE	NOMBRE Y APELLIDOS	CUANTÍA EN €
***5964**	LUIS FRANCISCO JIMÉNEZ SABILLÓN	6.000,00
***1242**	NOELIA CABEZA MORENO	6.000,00
***7072**	ANA GÓMEZ GARCÍA	6.000,00
***8250**	MARÍA INMACULADA TIENZA PÉREZ	6.000,00
***2624**	NEREA FERNÁNDEZ TABARES	5.400,00
***9656**	ALBA CABANILLAS DÍAZ	5.400,00
***8803**	INMACULADA MORGADO MATADOR	3.000,00
***6860**	JOSÉ MANUEL GARRIDO BENÍTEZ	3.600,00
***0453**	MÓNICA ALONSO SÁNCHEZ	4.500,00
***3285**	ATENEA PALO CANTERO	4.644,00
***3561**	CRISTINA PÉREZ MIRÓN	4.560,00
***2551**	PEDRO DAVID MOLANO LOZANO	4.680,00
***7149**	PEDRO BARRENA TELLO	3.240,00
***8272**	CRISTOFER MANUEL ARIAS JUEZ	5.274,00
***2515**	MARÍA SALGADO CORTÉS	5.274,00
***6750**	ESWIN LEÓNEL NUÑEZ OSEGUERRA	4.860,00
***1046**	CRISTINA PACHECO FUENTES	3.000,00
***3408**	JUAN LUIS GARCÍA HOLGUERA	6.000,00
***9516**	SARA GONZÁLEZ SANTANA	6.000,00
***1231**	CRISTINA MARÍA GRANDE SÁEZ	6.000,00
***7082**	NOELIA BRAVO MÉNDEZ	6.000,00
***1071**	VICTOR MANUEL RODRÍGUEZ IGLESIAS	6.000,00
***9707**	SANDRA MORALES ESQUIVEL	6.000,00
***7102**	MARÍA PEÑA OLVIDO BLÁZQUEZ GONZÁLEZ	6.000,00
***0707**	JARA FERNÁNDEZ GALLARDO	6.000,00
***5365**	RAMON GÓMEZ LÓPEZ	6.000,00
***7208**	JENIFER MASA JARA	6.000,00
***1266**	DANIEL BALLESTEROS SANTOS	6.000,00



NIF/NIE	NOMBRE Y APELLIDOS	CUANTÍA EN €
***3641**	ALBA OLMOS DEL AMA	6.000,00
***6099**	EMILIO ESPINOSA ARRANZ	6.000,00
***9147**	FERNANDO PIÑANA MÁRQUEZ	6.000,00
***0475**	DAVID HERNÁNDEZ MARÍN	6.000,00
***3976**	JORDI IGLESIAS COLLADO	4.860,00
***5694**	SARA MONTES GRANADOS	3.480,00
***6873**	JAVIER CALERO SÁNCHEZ	3.480,00
***3262**	VITORIA SARA ALVES COELHO	5.280,00
***4466**	JOSÉ CARLOS BLANCO ALONSO	5.280,00
***7963**	MARCOS PUERTO BARRERO	3.675,60
***7694**	MARÍA VICTORIA GARCÍA MACARRO	3.675,60
***3111**	MARÍNA LUCEÑO RIVERO	3.120,00
***4103**	ALEJANDRO DELGADO FAJARDO	5.280,00
***1179**	PILAR PARRA BONET	4.680,00
***8542**	DANIEL RODRÍGUEZ CASTAÑO	4.014,24
***1867**	CARLA YAÑEZ LÓPEZ	6.000,00
***7615**	ANDRÉS JESÚS RODRÍGUEZ SÁNCHEZ	6.000,00
***3754**	SHEILA MARTÍN BERNAL	6.000,00
***2910**	MENDO SÁNCHEZ NOELIA	6.000,00
***5312**	VANESA GÓMEZ CLEMENTE	6.000,00
***7207**	MARÍA LÓPEZ PABLOS	6.000,00
***1445**	FRANCISCO CANDELA DÍAZ	4.560,00
***5089**	JUAN MIGUEL CALDERÓN CALDERÓN	6.000,00
***3499**	EVA PALOMO MANZANO	6.000,00
***0298**	LAURA PRECIADO ORTIZ	6.000,00
***4164**	MARÍA GUADALUPE REDONDO SÁNCHEZ	6.000,00
***4412**	CRISTIAN ZAFRA JURADO	6.000,00
***9108**	ANA MARÍA BERMEJO HIERRO	6.000,00



NIF/NIE	NOMBRE Y APELLIDOS	CUANTÍA EN €
****7971*	JUAN DIEGO RODRÍGUEZ ZAPATA	4.800,00
***6064**	CARLOS SÁNCHEZ CAMPOS	6.000,00
***5374**	MARÍA ELENA PÉREZ MACIAS	3.040,00
***0032**	NOELIA GÓMEZ PAREDES	6.000,00
***7249**	06007 PRECIADO RODRÍGUEZ	6.000,00
***0633**	ISRAEL CARRETERO MONAGO	5.400,00
***9711**	MANUEL SERRANO RIPADO	5.400,00
***0727**	MARÍNA RUIZ BUJEZ	3.600,00
***9668**	FRANCISCO JOSÉ MACIAS MORALES	3.600,00
***8997**	SARA BASILIO DEL SOLAR	3.600,00
***9164**	IRENE RODRÍGUEZ CARRETERO	4.800,00
***3267**	ELIAS CIDONCHA DÍAZ	4.800,00
***7843**	LAURA MARTÍNEZ MONGE	4.800,00
***4823**	RAQUEL DE LA MONTAÑA MORENO	4.800,00
***3047**	OMAR NISO BARCO	4.800,00
***0141**	NURIA RODRÍGUEZ ASENSIO	3.750,00
***7529**	NIDIA MATAMOROS VACA	4.200,00
***9881**	FRANCISCO VALERO GÓMEZ	5.160,00
***9191**	MARÍNA SALIDO TRAVER	5.160,00
***1555**	MARIELA ALEJANDRA EURAQUE GARCÍA	4.560,00
***1791**	SAMIR GIUSEPPE GARCÍA SÁNCHEZ	4.560,00
***0941**	JAIME DOMÍNGUEZ MORENO	5.280,00
***4854**	MARÍA JOSÉ LÓPEZ LLANOS	3.120,00
****4039*	ELIMANE DIENE	3.240,00
***7640**	MARÍA JOSÉ GARCÍA HIERRO	3.888,00
***5971**	GONZALO GRAGERA MAESO	6.000,00
***6753**	MARÍA JOSÉ ÁLVAREZ SÁNCHEZ	6.000,00
***7560**	ISMAEL CORTÉS RODRÍGUEZ	6.000,00



NIF/NIE	NOMBRE Y APELLIDOS	CUANTÍA EN €
***2212**	ANA LÓPEZ PARREÑO	6.000,00
***9567**	ALVARO HERRERA CORRAL	6.000,00
***4519**	JOSÉ LUIS PUERTO CERRO	6.000,00
***3308**	NAZARET BARRANTES LÁZARO	3.000,00
***9017**	MARÍA MANUELA BERMÚDEZ LOZANO	3.000,00
***7955**	RAFAEL CACHADA MONTAÑO	6.000,00
***4056**	PEDRO JOSÉ RAMÍREZ MARTÍN	3.600,00
***2186**	SAMUEL ANTONIO ROMERO MOGOLLÓN	6.000,00
***1047**	MIRIAM HERNÁNDEZ VÁZQUEZ	4.860,00
***1496**	INES MARÍA MUÑOZ DE LA CRUZ	6.000,00
***7810**	JOSÉ AGUSTÍN GORDO ORTIZ	6.000,00
***7365**	NAZARET MARTÍNEZ SIMÓN	3.600,00
***5627**	CARLOS BOTE NAVIA	4.200,00
***7525**	CARLOS RIVERO MORENO	5.280,00
***1296**	BEATRIZ GÓMEZ PANIAGUA	4.320,00
***1296**	MARTA GÓMEZ PANIAGUA	4.320,00
***0691**	LAURA GÓMEZ PRIETO	3.000,00
***3070**	SOFIA CARREIRA SANTOS	6.000,00
***4437**	ÁNGELICA SÁNCHEZ Harto	6.000,00
***8583**	DAVID MORENO ALCÓN	6.000,00
***9707**	JESÚS SERVAN VÁZQUEZ	6.000,00
***0337**	CRISTINA LARA ARCE	6.000,00
***5584**	CRISTINA DONAIRE ÁLVAREZ	4.200,00
***3010**	DANIEL MARTÍN GARRIDO	6.000,00
***0981**	EMILIO JOSÉ OLIVA JIMÉNEZ	4.860,00
***7891**	LUCÍA MORCILLO LÓPEZ	6.000,00
***9805**	ROSA BARRAGÁN HISADO	3.000,00
***0518**	VICTOR GARCÍA GONZÁLEZ	3.000,00



NIF/NIE	NOMBRE Y APELLIDOS	CUANTÍA EN €
***2668**	JUAN MIGUEL ROSARIO SAYAGO	4.800,00
***0834**	MARTA GONZÁLEZ CABRERA	4.200,00
***6090**	EUGENIO DANIEL PÉREZ GARRIDO	4.200,00
***2725**	FERNANDO ANTONIO MANCERA CERRATO	4.380,00
***3642**	SANDRA BARBERO GARCÍA	4.560,00
***1008**	TORRES CARLA CASTRO DE	4.860,00
***4252**	IRIS MARTÍN GONZÁLEZ	4.860,00
***5551**	PILAR SÁNCHEZ GRAGERA	3.780,00
***4462**	SERENA GARRIDO NAHARRO	6.000,00
***0089**	MARÍA DEL PILAR RODRÍGUEZ INFANTES	6.000,00
***7283**	ESTHER GIRALDO BELMONTE	6.000,00
***9973**	SANDRA SOUSA MEDINA	6.000,00
***0972**	CARMEN NIETO GÓMEZ	5.500,00
***4924**	ISABEL LÓPEZ AGUDELO	6.000,00
***7749**	DAVID SILVA REPOLLER	5.500,00
***6244**	ANTÓNI SIMÓ ENGUIX	6.000,00
****2688*	EDVALDO BATISTA DA SILVA	6.000,00
***9498**	LUIS CORTÉS GAMA	6.000,00
***0921**	MAYRA BARJOLA GUIADO	6.000,00
***7139**	DIEGO GEA RIVERA	6.000,00
***9226**	AMANDA LÓPEZ FERNÁNDEZ	6.000,00
***4412**	CRISTINA MORENO MENA	6.000,00
***2712**	DANIEL GONZÁLEZ ROSADO	6.000,00
***6848**	MARÍA JOSÉ MACIAS SILVERO	4.212,00
***0780**	FRANCISCO JESÚS RODRÍGUEZ FERNÁNDEZ	4.212,00
***7947**	JUAN MANUEL MATA ÁLVAREZ	3.780,00
***6961**	PATRICIA ARROYO MUÑOZ	5.760,00
***9460**	ENRIQUE TORRES HERGUETA	5.760,00



NIF/NIE	NOMBRE Y APELLIDOS	CUANTÍA EN €
***7511**	JORGE GONZÁLEZ BARROSO	4.320,00
***4551**	ROSA MARÍA MARCHENA TEJERINA	5.640,00
***2618**	JUAN CARLOS PRIETO BERMEJO	6.000,00
***8139**	CELESTINO SANTOS ROMERO	6.000,00
***9077**	ALBA PINEDA GONZÁLEZ	6.000,00
***9145**	LAURA PANIAGUA DONCEL	6.000,00
****9492*	ANDRADA GHEORGHE	6.000,00
***9188**	HILARIA DELGADO LEDO	6.000,00
***6740**	CRISTOBAL CASTILLO JIMÉNEZ	6.000,00
***9075**	ÁNGEL MORENO NARCISO	6.000,00
***7478**	FELIPE MARTÍNEZ MERINO	5.640,00
***3719**	GREGORIO JIMÉNEZ SOSA	3.960,00
***8724**	JUAN FRANCISCO MONAGO GARROTE	6.000,00
***5238**	MARÍA VICTORIA PANIAGUA MARTÍN	6.000,00
***3587**	XABIER TOMASENA RUIZ	6.000,00
****6153*	JOHAM SKEVEN GALLEGO CAMARGO	4.644,00
***5730**	DIASSE MBAYE SEYE	6.000,00
***7074**	MOHAMMED YAALA YAALA	4.920,00
***5968**	LOYOLA DEL CARMEN ROMERO PEÑA	6.000,00
***3331**	TAMARA RODRÍGUEZ DÍAZ	6.000,00
***3919**	MATEOS GARCÍA MIRANDA	6.000,00
***3745**	ISMAEL MARTÍNEZ DÍAZ	6.000,00
***9843**	GERARDO SANSEGUNDO FERNÁNDEZ	6.000,00
***9279**	NURIA MÉNDEZ CARMONA	3.000,00
***5966**	RUBÉN ÁLVARO PERERA	3.000,00
***3146**	JENNIFER FERNÁNDEZ PRIETO	3.500,00
***5517**	MARÍNA CRIADO NAVARRA	5.400,00
***4962**	ALBERTO RODRÍGUEZ CANELO	5.400,00



NIF/NIE	NOMBRE Y APELLIDOS	CUANTÍA EN €
***2114**	JESÚS HURTADO NOGALES	5.400,00
***9790**	ANTONIO POZO TREJO	3.600,00
***1016**	MARÍA TERESA FERNÁNDEZ LÓPEZ	3.023,76
***9345**	MERCEDES SÁNCHEZ PRIETO	4.400,00
***6174**	FRANCISCO ASÍS GARCÍA BOTE	5.520,00
***5892**	MARÍA DE LOS ÁNGELES GÓMEZ FRAGOSO	4.080,00
***6251**	FRANCISCO ESPINOSA DORADO	4.080,00
***6327**	CORAL GONZÁLEZ ROMERO	6.000,00
***3033**	PILAR CORTÉS HAG	6.000,00
***4849**	NAZARE FIGUEIRA TORRES	6.000,00
***3829**	MARCO ANTONIO GUTIÉRREZ CARRERO	6.000,00
***9807**	MANUEL JESÚS ZARCO NAVARRO	6.000,00
***6515**	SARA BUENO GONZÁLEZ	6.000,00
***6848**	CARMEN SIERRA MARRAY	6.000,00
***4449**	NOELIA SÁNCHEZ PEREIRA	6.000,00
***0340**	ISABEL DEL MAR RODRÍGUEZ DÍAZ	6.000,00
***9331**	DAVID BOZA GUERRERO	6.000,00
***0912**	PATRICK THOMAS BRADY CALDERA	6.000,00
***4836**	JAIME CONDE SANTOS	6.000,00
****2740*	MOHAMED LARBI NEINIA	5.500,00
***3971**	ALFONSO JOSÉ GINES MATEOS	3.600,00
***7871**	IGNACIO PÉREZ PAGADOR	4.800,00
***7734**	MARÍA JOSÉ GONZÁLEZ COLLADO	4.200,00
***1007**	RODRIGO HERNAN GONZÁLEZ DOMÍNGUEZ	4.200,00
***1087**	AMARA GUTIÉRREZ MURIEL	4.200,00
***5614**	JOSÉ TOMAS LEÓN GÓMEZ	3.600,00
***7333**	SARA MARÍA RAMOS CIDONCHA	6.000,00
***2206**	ESPERANZA RAMA IGLESIAS	6.000,00



NIF/NIE	NOMBRE Y APELLIDOS	CUANTÍA EN €
***5142**	SARA GUIADO SÁNCHEZ	6.000,00
***3127**	JOSÉ MARÍA PEGUERO PAREJO	5.960,00
***6977**	DANIEL FLORES MARTÍN	6.000,00
***3986**	SARA DÍAZ SÁNCHEZ	3.360,00
***2966**	ALBERTO ARIAS MARTÍN	6.000,00
****5892*	LEOBALDO PÉREZ DEL VALLE	6.000,00
***7083**	ANA BELEN GÓMEZ DURÁN	3.000,00
***8399**	LIDIA GORDÓN GUILLÉN	6.000,00
***9532**	FRANCISCO JAVIER FERNÁNDEZ PAREJO	6.000,00
***0955**	JAVIER BATALLA FERNÁNDEZ	6.000,00
***8118**	CRISTIAN CASADO PÉREZ	6.000,00
***8296**	MARTA PÉREZ ALONSO	6.000,00
***8971**	DANIEL BENJUMEA DA CRUZ	6.000,00
***0303**	ANA GALVÁN BAYOLL	6.000,00
***0338**	CRISTINA MORAN LÓPEZ	5.040,00
***8281**	CRISTINA AGUIRRE GONZÁLEZ	5.250,00
***2071**	SARA GÓMEZ MARTÍN	5.750,00
***6572**	LOURDES GUILLEN CORDERO	4.750,00
***4467**	ALVARO RODRÍGUEZ SANTIAGO	6.000,00
***7043**	PAULA FERNÁNDEZ ZAPATA	3.840,00
***0855**	ANDREA NARANJO RODRÍGUEZ	6.000,00
****8303*	BTISSAM TBINA	6.000,00
***4768**	ANA MARTÍNEZ GARCÍA	6.000,00
****7495*	JUAN PABLO HERRERO	6.000,00
***2801**	GERMAN GÓMEZ MÁRQUEZ	6.000,00
***9000**	ESTEFANIA BAS ROCHA	6.000,00
***8036**	RUBEN DAVID GARCÍA DESLGAO	4.320,00
***4257**	ELISABET URIBE CARRETERO	6.000,00



NIF/NIE	NOMBRE Y APELLIDOS	CUANTÍA EN €
***4091**	SARA GALET GUARDIOLA	6.000,00
***6097**	INMACULADA PÉREZ GUERRERO	4.000,00
***6871**	EVA HURTADO CARRILLO	4.416,00
***4532**	AGUSTIN TREJO VACA	4.416,00
***2295**	CRISTINA SALVADOR PALAZÓN	5.400,00
***8297**	ALEXANDRA GONZÁLEZ CALOCA	6.000,00
***8892**	JAVIER UGALDE VILLANUEVA	6.000,00
***6562**	ALVARO GRANDE VALIENTE	4.200,00
***1445**	CRISTINA CANO BLÁZQUEZ	4.200,00
***5516**	ELENA MORENO RAMÍREZ	4.200,00
***5600**	JAIME SÁNCHEZ CARBALLO	4.200,00
***7109**	CRISTINA NORIEGA MONTERO	4.385,76
***1519**	CLARA GONZÁLEZ GALÁN	3.360,00
***6185**	JOSÉ ANTONIO POCOSTALES TEJEDA	3.360,00
***5570**	ENRIQUE CANTOS PÉREZ	3.360,00
***3785**	ROBERTO TIERNO ARENAS	5.160,00
***6143**	MARTHA CORDERO ALCÓN	5.160,00
***8135**	ALBERTO CORCHUELO BARROSO	3.780,00
***6832**	JOSÉ CARLOS CRUZ ALCÁZAR	3.840,00
***6330**	JOSÉ IGNACIO MARTÍN MICHARET	6.000,00
***7137**	SARA INFANTE ÁLVAREZ	6.000,00
***7679**	MIRIAM ARIAS SERRADILLA	6.000,00
***3074**	ALBA MARÍA GONZÁLEZ GARCÍA	3.750,00
***6950**	ANA RODRÍGUEZ BOZA	6.000,00
***5281**	BORJA PACHECO SANTOS	6.000,00
***7383**	IRINA DOBLAS DÍAZ	4.860,00
***7808**	RAQUEL CIRCUJANO RODRÍGUEZ	6.000,00
***7528**	MATIAS GIANELLO FUENTES	6.000,00



NIF/NIE	NOMBRE Y APELLIDOS	CUANTÍA EN €
***2608**	NIEVES ORTIZ BUENO	6.000,00
***3822**	ALBA GONZÁLEZ MARTÍN	6.000,00
***6499**	MARÍA JESÚS GARCÍA TAMAYO	6.000,00
****7566*	ALLINE DIAS DIAS	6.000,00
***1128**	MARÍA ISABEL MARQUES GONZÁLEZ	6.000,00
***3805**	SERGIO ORTIZ PARDO	5.376,00
***6442**	FELIPE MOGOLLON MARCELO	5.400,00
***5807**	ELENA CUERVO RODRÍGUEZ	6.000,00
***7830**	EUGENIO PORTERO CORBACHO	6.000,00
***9111**	MARIO ESPINOSA RODRÍGUEZ	5.400,00
***1029**	LUIS DELGADO ARENAS	5.400,00
***9483**	JESÚS BORRALLO NUÑEZ	4.050,00
***9584**	NOELIA MARÍA BARANCO SILVA	4.050,00
***7388**	CARLOS FERREIRA RODRÍGUEZ	3.600,00
***7122**	ELISA TREJO SÁNCHEZ	4.200,00
***6814**	ISAAC GARCÍA MACIAS	3.720,00
***9764**	CINDY CASTAÑO CEBALLOS	5.520,00
***6303**	CRISTINA GÓMEZ PULIDO	4.740,00
****3825*	CRISTIAN RAOUL SHERGHINA CHERCHINA	4.740,00
***8463**	ALICIA NARANJO RUBIO	6.000,00
***7308**	MARÍNA GUTIÉRREZ ÁLVAREZ	6.000,00
***3147**	ISABEL MARÍA DOMÍNGUEZ LARA	6.000,00
***7904**	MARÍA JOSÉ APARICIO MARTÍN	5.823,00
***5802**	BEATRIZ SUÁREZ MUÑOZ	6.000,00
***6766**	JOSÉ FRANCISCO VALLE QUESADA	6.000,00
***8494**	SERGIO MANUEL AMANTE BOTELLO	6.000,00
***3086**	SHEILA QUIJADA GIL	6.000,00
***6785**	ANTONIO PUERTO GÓMEZ	6.000,00



NIF/NIE	NOMBRE Y APELLIDOS	CUANTÍA EN €
***6903**	CRISTINA MÁRQUEZ GÓMEZ	6.000,00
***4882**	ALAN JEISSON MOLLINEDO SUÁREZ	6.000,00
***9734**	LAURA ARENAS LOZANO	6.000,00
***0701**	RAQUEL GAMERO AGUILAR	6.000,00
***6153**	ISMAEL CEBALLO HOUDAIBI	6.000,00
***7682**	FERNANDO MERA GIGÓN	6.000,00
***7907**	FELIPE PÉREZ FERNÁNDEZ	6.000,00
***5346**	EVA JIMÉNEZ DE LA CALLE	6.000,00
***7985**	BELEN OLIVA MAYORAL	6.000,00
***9935**	FERMIN MENDOZA AZORES	6.000,00
***1068**	ELENA RUBIO PÉREZ	6.000,00
***6458**	JOSÉ LUIS FERNÁNDEZ CALVO	5.400,00
***7969**	DANIEL MORAN DUQUE	5.400,00
***5347**	CRISTINA MARÍA QUINTANA LÓPEZ	4.800,00
***6293**	CARLOS JAVIER APARICIO GONZÁLEZ	4.800,00
***5818**	DANIEL PAREJA VICENTE	4.680,00
***6865**	MIGUEL MACHO BECERRA	4.320,00
***5947**	ANA GARCÍA PÉREZ	4.320,00
***8285**	ALBA MARÍA MAICAS MORENO	5.040,00
***2894**	FERNANDO NORIEGA DEL POZO	5.040,00
***5737**	MIRIAN DÍAZ DÍAZ	6.000,00
***7345**	NATALE SÁNCHEZ CANTERO	6.000,00
***0843**	WELLINGTON DAVID REYES MOLINA	6.000,00
***3231**	BEATRIZ CAMPON MANZANO	6.000,00
***9399**	ANA ESQUILICHE VICIOSO	6.000,00
***4302**	MARÍA CASARES GARCÍA	6.000,00
***7041**	JAIME GASTALVER MARTÍN	6.000,00
***7554**	LOURDES RAMÍREZ PARRA	6.000,00



NIF/NIE	NOMBRE Y APELLIDOS	CUANTÍA EN €
***7558**	JOSÉ MANUEL MEJIAS ÁLVAREZ	6.000,00
***0417**	CARLOS DÍEZ GARCÍA	6.000,00
***4482**	BELEÉN MURO VELA	4.250,00
***6437**	MYBRI YARISSEL RAMÍREZ ESTACIO	6.000,00
***7352**	CARLOS LAJAS LOBATO	6.000,00
***9711**	JOSÉ MANUEL MATEOS MORA	6.000,00
***8290**	CRISTINA DOMÍNGUEZ GUIADO	6.000,00
***4374**	ELENA DIONISIO SOLIS	6.000,00
***1191**	MIGUEL RODRÍGUEZ JIMÉNEZ	6.000,00
***5826**	MARCOS TIRADO GUTIÉRREZ	6.000,00
***3206**	LAURA MARTOS AGUILA	3.250,00
***6667**	ALEJANDRO URBANO MONTESINO	6.000,00
***2740**	JORGE CORDERO REVIRIEGO	5.400,00
***1710**	LORENA SÁEZ CASTELLANO	5.400,00
***8141**	ESTRELLA MARÍA DURÁN GARCÍA	3.600,00
***7948**	JUAN ANTONIO SANTIAGO PECERO	3.600,00
***7415**	IGNACIO CARMONA CANO	3.600,00
***8071**	ROCÍO MARTÍNEZ SOPAS	4.500,00
***6866**	ADRIAN LEÓNARDO GALÁN SÁNCHEZ	4.380,00
***6055**	ÁNGELA DELGADO PEÑA	4.380,00
****8296*	ANDREEA A MUNTEAN	5.520,00
***6630**	ABEL MARTÍNEZ PAJUELO	5.160,00
***1111**	SAMUEL PANIAGUA DÍAZ	6.000,00
***5182**	MARÍA GUADALUPE CORTIJO GALEANO	6.000,00
***2032**	ALBA CALLE GUTIÉRREZ	6.000,00
***3312**	LORENA CORRAL MORÍN	6.000,00
***3446**	ADRIÁN FERNÁNDEZ PINTADO	6.000,00
****3598*	CATALINA MIRUNA STAN	6.000,00



NIF/NIE	NOMBRE Y APELLIDOS	CUANTÍA EN €
***2990**	SARAI AMADOR QUINTERO	6.000,00
***1731**	JUAN SEGUNDO GUTIÉRREZ RUIZ	3.000,00
***3236**	OSCAR PORRAS GRANADO	6.000,00
***8592**	CARLOS MANUEL SANABRIA CORTÉS	6.000,00
***1081**	SARA GRACIA BAENA	6.000,00
***1280**	ANDREA SÁNCHEZ CABEZAS	6.000,00
****6166*	COSMIN CATALIN IONITA IONITA	6.000,00
***6064**	RODRIGO HERNÁNDEZ QUIJADA	6.000,00
***6786**	LYDIA DOMÍNGUEZ LAZARO	6.000,00
***3556**	NATALIA CALDERON GÓMEZ	6.000,00
***6913**	NAZARET DÍAZ PIRIS	3.250,00
****4714*	MARLON ANDRÉS TOVAR BERRIO	6.000,00
***5668**	SOFIA ÁLVAREZ CASTELA	6.000,00
***3370**	IGOR AGUADO GONZÁLEZ	3.000,00
***7061**	ALBA MARÍA GIL SOSA	3.250,00
***6632**	CARLOS VALLEJO DOMÍNGUEZ	3.000,00
***4283**	PATXI GONZÁLEZ LÓPEZ	4.800,00
***6260**	JENNIFER DE ALBA MARÍA BARROSO FLORES	4.200,00
***6847**	ALEJANDRO SIMARRO PASTOR	3.360,00
***8564**	ANA MARÍA RAMOS MARTÍN	4.560,00
***6939**	JUANA ISABEL MARTÍNEZ FLORES	6.000,00
***1366**	ANA CRISTINA ROBALO ESTEVEZ	6.000,00
***7576**	ANA ESMERALDA ROBLES LAVADO	6.000,00
***3868**	MARÍA POLO IGLESIAS	6.000,00
***7836**	LORENA PINTIADO ANSELMO	6.000,00
***9029**	TEODORO JOSÉ LÓPEZ FERNÁNDEZ	6.000,00
***0957**	NAZARET MONTERO OLIVA	6.000,00
***9499**	RUBÉN HORMIGO OLIVA	6.000,00



NIF/NIE	NOMBRE Y APELLIDOS	CUANTÍA EN €
***7200**	SORAYA RALEIRA SOPA	6.000,00
***8865**	DANIEL SÁNCHEZ BRAJONES	6.000,00
***6716**	MARÍA DEL CARMEN CERRATO MURILLO	6.000,00
***9553**	SERGIO LAGAR MUÑOZ	6.000,00
***7993**	SOFIA FUENTES ARIAS	6.000,00
***8872**	ENRIQUE GONZÁLEZ CALERO	6.000,00
***0957**	NEREA MONTERO OLIVA	6.000,00
***6184**	JAVIER CASAS DELGADO	6.000,00
***1829**	CARLOS PUEBLA TOBAJA	6.000,00
***8436**	JUAN PEDRO MARTÍN MARTÍNEZ	6.000,00
***7865**	ANA BIOSCA BERCIANO	6.000,00
***5175**	ANA GARCÍA CARRERO	6.000,00
***2072**	ALBERTO GARCÍA RIVERA	6.000,00
***5923**	ANA MARÍA PUERTO BARRENA	6.000,00
***4149**	OSCAR PERULERO SORIA	6.000,00
***0292**	MIGUEL CARVAJAL GARCÍA	6.000,00
***0867**	ALBA SÁNCHEZ-CORTÉS MARTÍN	6.000,00
***4443**	AROA RUBIO FOURNIER	3.600,00
***3568**	ISMAEL PERERA ROSADO	3.600,00
***9043**	MARÍA ISABEL CALDERON MARTÍNEZ	4.800,00
***6433**	YENIFER TENA GODOY	4.800,00
***1932**	PAULA ROMÁNO ARROYO	3.960,00
***7528**	JESÚS ARRANZ GAITAN	6.000,00
***3612**	JANETTE MORALES RODRÍGUEZ	6.000,00
***3174**	JUAN LUIS IGLESIAS PALOMERO	6.000,00
***4160**	CARMEN NARCISO COLLADO	6.000,00
****1965*	JESÚS MANUEL JONATTAN ESCATE VELASQUEZ	6.000,00
***7904**	FRANCISCO JAVIER DONOS BRÁZQUEZ	6.000,00



NIF/NIE	NOMBRE Y APELLIDOS	CUANTÍA EN €
***5927**	CRISTINA ÁLVAREZ TREJO	3.750,00
***6652**	LOURDES CASADO SÁNCHEZ	4.750,00
***0045**	CINTIA GONZÁLEZ SÁNCHEZ	6.000,00
***1447**	ISMAEL FABIÁN MARTÍN	6.000,00
***7873**	MARÍNA ROSA HOLGUERA HENAO	6.000,00
***5415**	NURIA AGÚNDEZ SALGADO	6.000,00
***7242**	CRISTINA COPETE SENERO	6.000,00
***6960**	JOSÉ MANUEL ROMÁN VÁZQUEZ	6.000,00
***7480**	SONIA MARTÍN PLAZA	6.000,00
***4514**	JONATHAN ÁLVAREZ NUÑEZ	6.000,00
***5850**	BARBARA JARA SAMPAYO	6.000,00
***0417**	MARÍA JESÚS TREJO MORENO	6.000,00
***0921**	PATRICIA RUIZ CABALLERO	6.000,00
***8101**	OSCAR DENIZ VEGA	3.000,00
***6320**	MARÍA ROMERO MOLINA	3.600,00
***2211**	CARLOS ARMANDO RODRÍGUEZ HERNÁNDEZ	3.600,00
***5115**	VICTOR MANUEL DURAN GARCÍA	4.800,00
***9043**	JORGE FÉLIX GILES	4.800,00
***8346**	LORENA ROMÁN CORDERO	4.800,00
***3259**	LAURA ALBALAT GARCÍA	3.375,00
***1629**	CRISTOFER MOLANO CASTAÑO	4.992,00
***9554**	JULIO JOSÉ CERRO RAMÍREZ	5.580,00
***6800**	LAURA FRANCO FERNÁNDEZ	5.760,00
***2885**	CARMEN PÉREZ DURÁN	5.760,00
***1873**	ANA MARTÍN RODRÍGUEZ	5.280,00
***3039**	MIGUEL ÁNGEL CARPINTERO MARTÍN	6.000,00
***5455**	HOLGADO JAIME DE CRISTOBAL	6.000,00
***7980**	LORENA MORCILLO ASPANO	6.000,00



NIF/NIE	NOMBRE Y APELLIDOS	CUANTÍA EN €
***7654**	MANUEL MERINO VERDUGO	6.000,00
***5214**	MARÍNA RUBIO GARCÍA	6.000,00
***0395**	FERNANDO PONCE RODRÍGUEZ	6.000,00
***7619**	ANA VIZCAINO GONZÁLEZ	6.000,00
***8135**	NAOMI ÁLVAREZ DEL AMA	6.000,00
***7952**	ALVARO MARTÍN MARTÍN	6.000,00
***5019**	MARTA RODRÍGUEZ MARTÍN	6.000,00
***7963**	DARÍO BLÁZQUEZ RUBIO	6.000,00
***6409**	CRISTIAN CASADO LABRADOR	6.000,00
***3550**	DAVID MORCILLO APARICIO	6.000,00
***3630**	SERGIO ARNAU MENDOZA	6.000,00
***0185**	MIGUEL PERERA CAIDO	6.000,00
***1053**	EUGENIO HERNÁNDEZ VICENTE	6.000,00
***3330**	MARIO FERNÁNDEZ AMARILLA	6.000,00
***5741**	BEATRIZ MOYA GALLARDO	6.000,00
***5309**	MARTA DE MIGUEL SIMÓN	4.500,00
***1170**	NURIA CORREA ARRIBAS	6.000,00
***3530**	NOE JESÚS BAZ SÁNCHEZ	6.000,00
***6352**	FRANCISCO TENA CINTA	5.400,00
***9224**	MANUEL JESÚS GARCÍA HOLGUERA	4.800,00
***9377**	JESÚS MARTÍN MUÑOZ CABEZAS	6.000,00
****3453*	RABIA NESRIN CANKIRLI	6.000,00
***5156**	MARÍA LUISA CANTERO GUTIÉRREZ	6.000,00
***1478**	CHRISTIAN DÍAZ GARZÓN	6.000,00
****4872*	RICARDO GASPAR TINOCO	6.000,00
***9233**	ANDREA GIL MANJON	6.000,00
***0945**	ALMUDENA HUMANEZ RODRÍGUEZ	3.960,00
***8076**	ANA ROMERO SAHAGÚN	5.400,00



NIF/NIE	NOMBRE Y APELLIDOS	CUANTÍA EN €
***9982**	MIGUEL ÁNGEL LÓPEZ PIQUER	5.400,00
***5563**	ZOILA CARRILLO AYUSO	6.000,00
***5622**	JOSÉ MIGUEL ANDRADES GARCÍA	6.000,00
***6733**	ROSA MARÍA HERNÁNDEZ CASTAÑO	6.000,00
***6619**	NICOLAS ESTEVEZ PORTILLO	5.700,00
***9533**	ANA BELEN GARCÍA TORO	5.904,00
***0528**	MARÍA DEL CARMEN MACÍAS MONTERO	6.000,00
***8205**	JOSÉ JORGE ANTÚNEZ DURÁN	6.000,00
***1365**	MARTA ALLENDE OLIVA GÓMEZ	5.400,00
***7508**	CELIA ROMERO CORÓN	6.000,00
***7000**	BELÉN POCOSTALES RODRÍGUEZ	3.000,00
****6528*	ANA GABRIELA SALAZAR OSORIO	6.000,00
***5622**	ELOISA ZAMBRANO RICO	6.000,00
***2095**	FÁTIMA CASTILLO NARANJO	5.400,00
***6457**	MARÍA DEL PILAR GALÁN MORENO	3.600,00
***8516**	TAMARA VAZQUIANEZ ROMÁN	6.000,00
***8761**	NOELIA PIQUER FERRERA	6.000,00
***0567**	ALEJANDRA ZABALA SANTURINO	3.800,00
****3436*	AMIR AL SAYED	6.000,00
***2423**	DIONISIO MUÑOZ MAQUEDANO	6.000,00
***3677**	JORGE MONTERO DOMÍNGUEZ	5.700,00
***7124**	ÁNGEL QUERO GUTIÉRREZ	6.000,00
***4063**	MARÍA FERNÁNDEZ SÁNCHEZ	4.800,00
***2390**	LAURA RODRÍGUEZ PARRA	6.000,00
***1002**	PEDRO BARRENA BARRENA	3.600,00
***6567**	LIDIA PARDO MIMBRERO	6.000,00
***5244**	MIRIAM BLANCO NÚÑEZ	4.008,00
***6617**	LUZ MARÍA BLÁZQUEZ ÁLVAREZ	3.600,00



NIF/NIE	NOMBRE Y APELLIDOS	CUANTÍA EN €
***3497**	ALEXANDER TOME PÉREZ	6.000,00
***9981**	JULIAN NAHARRO GARCÍA-RUBIO	6.000,00
***3137**	JAVIER CONESA MARISCAL	4.360,08
***0808**	JAVIER MEDRANO LOZANO	4.360,08
***4197**	AZAHARA DÍAZ ALCALA	5.700,00
***3710**	TOMAS MIRANDA FERNÁNDEZ	4.800,00
***6781**	ANDRÉS BASCUÑAN DOMÍNGUEZ	6.000,00
***2294**	JUAN JOSÉ MANCERA SANTOS	3.600,00
***4707**	AITOR JULIAN REGUERO	6.000,00
***8266**	DANIEL FERNÁNDEZ DEL AGUILA	6.000,00
***3950**	ALBERTO MARTÍN JIMÉNEZ	4.800,00
***4421**	MIGUEL PÉREZ MARTÍN	4.800,00
***6536**	MARÍA MESA LEVA	6.000,00
***1460**	ALBA MARÍA GONZÁLEZ DÍAZ	6.000,00
***6272**	TAMARA ALVARADO RODRÍGUEZ	6.000,00
***5700**	PABLO RIDRUEJO PENCO	6.000,00
***1090**	CLAUDIA CRUZ TIERNO	3.750,00
***0794**	MARÍA NAZARET ORTIZ MARTÍNEZ	6.000,00
***7048**	ANA HERRERA MILLANES	6.000,00
***1633**	PALOMA LÓPEZ HIDALGO	6.000,00
***5775**	DIANA LÓPEZ DÍAZ	6.000,00
***6825**	CRISTINA BARRERO CAMPILLEJO	6.000,00
***2742**	SERGIO PUENTE TORRADO	4.800,00
****3699*	JOSÉ ANTONIO ROSINHA FERRA	4.245,60
***8112**	ÁNGEL PRADO ÁNGEL	4.245,60
***5669**	MANUEL TOLOSA ARANDA	3.000,00
****4157*	ANDREY LAGUTA	6.000,00
***3149**	BEATRIZ JARAMILLO DÍAZ	6.000,00



NIF/NIE	NOMBRE Y APELLIDOS	CUANTÍA EN €
***9136**	MARÍA ISABEL BARRERO GONZÁLEZ	4.800,00
***6089**	ISABEL CORTIJO BORRELLA	6.000,00
***7679**	PEDRO MOYA ESPINO	4.020,00
***8872**	ESTRELLA CANDELARIO HERNÁNDEZ	5.280,00
***4653**	MARTA MURILLO GÓMEZ	4.020,00
***3894**	ALVARO SÁNCHEZ MARTÍN	6.000,00
***1197**	ELISABET MENDONSA CARRASCO	6.000,00
***9225**	LUIS CARLOS MATOS RASTROJO	6.000,00
***6922**	LAURA MUÑOZ PIRIZ	6.000,00
***3218**	ABRAHAM MEGIAS SALAZAR	4.200,00
***3656**	CRISTIAN GÓMEZ PÉREZ	5.400,00
***2165**	SAMUEL BURGOS PEREA	6.000,00
***5232**	BORJA GONZÁLEZ LUIS	6.000,00
***0889**	SARAY SAAVEDRA SILVA	4.200,00
***8737**	MARIO GARCÍA LÓPEZ	4.560,00
***4121**	LAURA CALZADO RUBIO	6.000,00
***2586**	RICARDO PABLO SOLÍS ROL	6.000,00
***4444**	NATALIA GALÁN SÁNCHEZ	6.000,00
***8789**	ELENA ROMÁN GONZÁLEZ	6.000,00
***5415**	ELENA GARCÍA RAMOS	6.000,00
***1036**	MÓNICA AGUILAR ALONSO	4.800,00
***6870**	CRISTINA JURADO GIRALDO	4.560,00
***4608**	DAVID JOSÉ VACA CONSTANZO	6.000,00
***6663**	ISAAC PEÑULAS RODRÍGUEZ	4.750,00
***4666**	ANA BELÉN MOYA MANZANO	6.000,00
***3819**	MARÍA CARMEN TERCERO CÁCERES	6.000,00
***4459**	RAQUEL OTERO VAUGHAN	6.000,00
***9097**	ALEJANDRA ISABEL RIVERA FERNÁNDEZ	5.160,00



NIF/NIE	NOMBRE Y APELLIDOS	CUANTÍA EN €
***7869**	RAQUEL FAGUNDEZ GÓMEZ	5.160,00
***4591**	JOSÉ ANTONIO PÉREZ DE JULIAN	6.000,00
***4853**	RAINIEL DE JESÚS ARIAS	6.000,00
***0762**	CRISTINA CARBAJO MARTÍN	6.000,00
***2583**	JOSÉ ANTONIO ORANTOS RUIZ	6.000,00
***1578**	ALEJANDRO LARIOS MEDINA	6.000,00
***3357**	ABRAHAM GARCÍA RODRÍGUEZ	3.600,00
***3930**	COVADONGA CAMPOS NEILA	3.600,00
***7558**	MARÍA ISABEL CASTILLO BAENA	6.000,00
***0139**	MANUEL BARRANCO ALEGRE	4.320,00
***3460**	ABRAHAM MORENO GARZO	3.960,00
****7849*	PETRUSA DRAGOMIR	6.000,00
***7947**	VICTOR MANUEL VELARDE SÁNCHEZ	3.240,00
***5717**	JOSÉ ANTONIO MUÑOZ OJEDA	3.240,00
***3920**	GEMMA MARÍA PIZARROSO ROSSELLO	6.000,00
***7073**	MARÍA MEJÍAS CASAS	6.000,00
***6934**	INES MARÍA MURILLO DEL PUERTO	6.000,00
***7870**	SANDRA ALCÓN GORDO	5.640,00
***5622**	ANTONIO BERMEJO MANZANO	6.000,00
***9397**	OMAR MARTÍN SALGADO	6.000,00
***3561**	MARÍA DEL CARMEN MARTÍN FRANCO	3.000,00
***8622**	VICTOR CORDERO CID	6.000,00
***9461**	CRISTINA SÁNCHEZ HERNÁNDEZ	6.000,00
***1100**	MELANIA IGLESIAS PARIENTE	6.000,00
***8098**	CARLOS MANUEL BLANCO MICHARET	4.800,00
***7093**	MARÍA GEMA ABERTURO ALIAS	6.000,00
***6011**	IGNACIO RODRÍGUEZ GALLEGO	6.000,00
***8188**	MARÍA DEL CARMEN GONZÁLEZ LAVADO	6.000,00



NIF/NIE	NOMBRE Y APELLIDOS	CUANTÍA EN €
***1430**	DAVID MORUNO VINAGRE	6.000,00
***9121**	LETICIA VÁZQUEZ LÓPEZ	6.000,00
***5844**	JUAN MANUEL GONZÁLEZ HERNÁNDEZ	6.000,00
***7615**	LUZ MARÍA BIZARRO TORRES	5.400,00
***4343**	LUIS DOMÍNGUEZ FERNÁNDEZ	5.400,00
***5485**	JUAN ANTONIO GONZÁLEZ GRAGERA	6.000,00
***6868**	MARÍA GARCÍA MOLINA	4.800,00
***7249**	SAMUEL SÁNCHEZ VAQUERIZO MORA	6.000,00
***9141**	LUCÍA ARIAS PACHECO	6.000,00
***9485**	GEMA PIZARRO GARCÍA	3.600,00
***3193**	CARLOS ARMANDO PÉREZ APARICIO	6.000,00
***6288**	AIDA TREJO FERNÁNDEZ	6.000,00
***2995**	ZAIDA BRAVO ROMERO	4.800,00
***3211**	JOSÉ CHRISTIAN MALDENADO DELGADO	6.000,00
***8092**	ANDREA MARTÍNEZ PALACIOS	5.400,00
***2514**	MARTA BENÍTEZ PLATERO	6.000,00
***9506**	DAVID BRAVO PRADA	5.760,00
***5684**	GEMMA VALERA FONSECA	6.000,00
***7425**	MARÍA SÁNCHEZ HERRERO	3.000,00
***7629**	ISABEL FERNÁNDEZ PASTOR	4.750,00
***8306**	LUIS FRANCISCO REDONDO MARTÍNEZ	6.000,00
***5687**	SARA PALOMINO PABLOS	3.600,00
***5609**	MANUEL MATE MERINO	3.900,00
***7216**	MARÍA FÁTIMA GODINHO VEGAZO	6.000,00
***6999**	MANUEL JESÚS FERNÁNDEZ MUÑOZ	4.200,00
***3988**	MARTA FERNÁNDEZ MONFORTE	6.000,00
***4652**	LAURA ROLDÁN GARCÍA	3.250,00
***9025**	VIRGINIA RODRÍGUEZ ROMO	3.250,00



NIF/NIE	NOMBRE Y APELLIDOS	CUANTÍA EN €
***8867**	MARTÍN INSUA BLANCO	6.000,00
***8239**	MIGUEL ÁNGEL FERNÁNDEZ BARROSO	6.000,00
***2718**	ÁLVARO CORREA ROSÓN	3.500,00
***2957**	LETICIA REDONDO BACHILLER	6.000,00
***9314**	LOIDA ALIAS PALACIOS	6.000,00
***6314**	JUAN IGNACIO LUNARO JIMÉNEZ	3.600,00
***5363**	ANDRÉS MULERO REDONDO	6.000,00
***9644**	SARA MARTÍN MORENO	6.000,00
***1477**	CECILIA MORCILLO PAÑERO	6.000,00
***0995**	LAURA BARBOSA HIDALGO	6.000,00
***7521**	SERGIO VERDEJO GUTIÉRREZ	6.000,00
***7381**	MARÍNA NUÑEZ ROMERO	6.000,00
***7628**	DAVID HIDALGO RUBIO	6.000,00
***4619**	ALEJANDRO CASO MARÍN	6.000,00
***3862**	MIGUEL GARCÍA DÍAZ	6.000,00
***6623**	ISIDRO VÁZQUEZ BURGOS	6.000,00
***4460**	GEMA AMADO SALGUERO	4.308,00
***8557**	ROSA MARÍA MOTA PRADO	6.000,00
****6668*	ALBA ELISA MURILLO COALO	3.840,00
***5980**	ALICIA FLORES VALDEON	4.800,00
***7544**	MARÍA DE LOS DOLORES PASCUAL HERNÁNDEZ	3.600,00
***2314**	NEREA PRIVADO RAMOS	6.000,00
***6948**	LIDIA MARÍA CASILLAS VENTURA	6.000,00
***9057**	CORAL PERERA RUBIO	4.800,00
***9395**	JUSTO CARBALLO BRAVO	5.160,00
***0457**	MARÍA DEL MAR RODAO ALONSO	6.000,00
***7867**	ESPERANZA VARA CARAPETO	6.000,00
***6989**	ANA ISABEL PALOMO PELAYO	3.120,00



NIF/NIE	NOMBRE Y APELLIDOS	CUANTÍA EN €
***7962**	DANIEL VEGA JIMÉNEZ	6.000,00
***2901**	ANA MARÍA GARCÍA RODRÍGUEZ	6.000,00
***6540**	ANA MARÍA REJA BLANCO	5.400,00
***7887**	SERGIO MORENO CASTRO	6.000,00
***1344**	NOELIA NIETO VAQUERO	4.356,00
***5347**	LAURA CORTÉS LÓPEZ	5.400,00
***3618**	JAIME DE CACERES ALONSO	5.280,00
***7567**	DANIEL PONTE BALAS	5.400,00
***7666**	ADRIAN ROL RODRÍGUEZ	4.200,00
***3518**	CARLA NEIRA DÍAZ	4.200,00
***8555**	ESTEFANIA MARRON CAMUÑEZ	4.800,00
***6918**	ANTONIO ROJAS VILLALBA	3.120,00
***4649**	MARÍNA VILLAR ALCANTARA	6.000,00
****0200*	ILIE FLORIN MACOVEI	6.000,00
****4782*	MOHAMED HAICHOU	6.000,00
****9726*	TATIANA ERNESTINA ALFARO NOVOA	6.000,00
***7736**	FRANCISCO JOSÉ GARCÍA LÓPEZ	3.600,00
***9921**	CRISTINA TENA CORTÉS	6.000,00
***6424**	ZACARÍAS TEJEDA LOZANO	6.000,00
***4216**	PAULA ROMERO JIMÉNEZ	6.000,00
***6469**	MERCEDES SANTIAGO TARDIO	6.000,00
***4780**	NATALIA SANGUINO PACHECO	6.000,00
***9799**	ÁNGEL CENTENO BALTASAR	3.600,00
***3901**	JENIFER DURAN ACEDO	6.000,00
***5744**	LUIS ELENA MACÍAS	6.000,00
***1541**	NAZARET ASENSIO IGLESIAS	6.000,00
***7490**	MARÍA CRISTINA MUÑOZ IZQUIERDO	5.694,24
***9815**	MARÍA DOLORES CORDERO ROMÁN	6.000,00



NIF/NIE	NOMBRE Y APELLIDOS	CUANTÍA EN €
***4549**	LETICIA TEMPLADO MARTÍN	6.000,00
***3948**	CRISTINA GÓNGORA RODRÍGUEZ	6.000,00
***7582**	ANDREA ROBLEDO HERNÁNDEZ	4.560,00
***1040**	ALEJANDRO CALVILLO RUIZ	6.000,00
***1309**	JESSICA GARCÍA GARCÍA	6.000,00
***6807**	JUAN JOSÉ BEJAR MORENO	4.500,00
***7401**	MATIAS PINTADO NÚÑEZ	5.694,24
***7605**	MARÍA SOTO RODRÍGUEZ	6.000,00
***6797**	GONZALO RODRÍGUEZ HERRERA	5.400,00
***4842**	JOSÉ ANTONIO MAYA DIONISIO	6.000,00
***0313**	ISABEL MARÍA CARRASCO MARTÍNEZ	6.000,00
***1242**	DIEGO MARTÍN MATEOS	6.000,00
***9218**	EVA HEDRERA OLIVEROS	6.000,00
***5898**	JOSÉ MARÍA ARIAS PINEDA PÉREZ	6.000,00
***0995**	ALEJANDRO CARRETAS ORTIZ	6.000,00
***9936**	JOSÉ MARÍA CERRO MARTÍN	3.300,00
***1341**	ALEX RUANO GANDARILLAS	6.000,00
***2683**	LUCÍA GUILLEN LÓPEZ	6.000,00
***8791**	LUISA MARÍA CHAVEZ RAMOS	6.000,00
***8767**	CRISTINA DUBLINO HERNÁNDEZ	3.600,00
***5564**	NOELIA VÁZQUEZ BURDALO	6.000,00
****4178*	RIAZ FAREEDA	6.000,00
***7213**	ELISABET CUELLO DÍAZ	3.600,00
***0136**	MIRIAM SACHE CASTAÑO	6.000,00
***8775**	FRANCISCO JAVIER LOZANO CORTÉS	4.320,00
***2806**	REBECA MONTERO SÁNCHEZ	6.000,00
***4297**	NICOLAS CALDERA GUTIÉRREZ	6.000,00
***9792**	FRANCISO JAVIER LARANJO GALA	3.000,00



NIF/NIE	NOMBRE Y APELLIDOS	CUANTÍA EN €
****6344*	MARÍAN CARE GINEZ TAMONDONG	3.000,00
***2625**	EVA GARCÍA GALÁN DÍEZ	6.000,00
***7388**	CRISTIAN PAREDES GARCÍA	3.600,00
***9043**	OSCAR DÍAZ GAGO	6.000,00
***3729**	MARÍA JOSÉ POZON LANHAZO	4.320,00
***4776**	NATALIA GONZÁLEZ BERMEJO	6.000,00
***7495**	LUIS FILIPE PINHEIRO ROSINHA	4.320,00
***6607**	CARLOS JAVIER COLOMBO FERNÁNDEZ	6.000,00
***7720**	JOSÉ MANUEL LANHAZO CORDERO	4.800,00
***6766**	PABLO PEGUERO SANTOS	6.000,00
***7065**	SERGIO GONZÁLEZ PÉREZ	3.000,00
***6696**	VIRGINIA FERNÁNDEZ QUINTANILLA	6.000,00
***8119**	NATALIA ALMUDENA ORTÍZ AVIS	6.000,00
***3020**	RODRIGO VAQUERO TORRES	5.520,00
***3760**	SANDRA MONTERO GAMINO	6.000,00
***3333**	MÓNICA GARCÍA MONTERO	3.000,00
***7577**	ANA PUIG GONZÁLEZ	6.000,00
***3704**	SARE MACIAS GARCÍA	3.900,00
***4255**	JOSÉ CARLOS BALSECA LEÓN	6.000,00
****4053*	JOILYMAR MARÍA RUIZ AGÜERO	4.200,00
****5243*	STOICA AMISOARA	6.000,00
***5210**	MARÍA DEL MAR ESPINO GEMIO	6.000,00
***9866**	SIRO MANUEL MORALES ALBÚJAR	6.000,00
***1370**	MANUEL PÉREZ VILLAR	3.720,00
***2505**	RAQUEL GONZÁLEZ BORREGA	6.000,00
***3397**	JUAN LUIS MATEOS BENITO	6.000,00
***4888**	RAQUEL DOMÍNGUEZ GILETE	6.000,00
***9371**	CRISTINA LEÓN LÓPEZ	5.400,00



NIF/NIE	NOMBRE Y APELLIDOS	CUANTÍA EN €
***9445**	JUAN FRANCISCO ORELLANA MAILLO	5.400,00
***9574**	JESÚS LUIS FABIÁN GIRALDO	6.000,00
***3611**	LUCÍA BURDALO PALACIOS	6.000,00
***1305**	MARÍA DEL PUERTO PÉREZ GARRIDO	6.000,00
***4194**	ANA GARCÍA RODRÍGUEZ	5.778,00
***6719**	BLANCA ZAIRA TAVARES HERRERA	3.720,00
***8791**	FRANCISCO PRO MARTÍNEZ	6.000,00
***6535**	ALICIA PRIETO GAÑAN	6.000,00
***6014**	ANDRÉS BERRIO LAJAS	6.000,00
***9760**	MARÍA DE LOS ÁNGELES ESPINO JIMÉNEZ	6.000,00
***0283**	ISABEL PEÑA BACHILLER	6.000,00
***4069**	SARA VIVAS BARRA	4.320,00
***3888**	MIRIAM VILLA CASTUERA	4.320,00
***9845**	GABRIEL CORONADO MONTERO	6.000,00
***6632**	AROA MACIAS HERMOSO	6.000,00
***6417**	ÁNGEL LUIS ASENJO VENTURA	3.780,00
***3038**	VERONICA BORNES SORIA	6.000,00
***9047**	NOELIA GARCÍA GODOY	6.000,00
***7409**	SERGIO LUIS PAZ	6.000,00
***1111**	JESÚS EDUARDO BRAVO COLLADO	6.000,00
***5592**	INMACULADA CINTAS BORREGO	6.000,00
***8821**	ANDREA DEL REY TRUJILLO	6.000,00
***5163**	JONATAN ESCRIVÁ NÚÑEZ	6.000,00
***8064**	ALMENA NOELIA GARCÍA RISCO	4.800,00
***2067**	MANUELA VARGAS SILVA	4.560,00
***8681**	CRISTINA GALLEGU URROZ	3.840,00
***1171**	VIRGINIA MONTERO GIL	3.420,00
***3096**	ARGEME MARTÍN ECHAVARRI	6.000,00



NIF/NIE	NOMBRE Y APELLIDOS	CUANTÍA EN €
***7971**	LAURA DURÁN ROMERO	6.000,00
***7262**	DANIEL COTANO DONAIRE	6.000,00
***4643**	DAVID MANZANO MELO	6.000,00
***5338**	CAROLINA ROYO CAVA	3.240,00
***8583**	MARÍA SOLEDAD TRIGO SÁNCHEZ	3.840,00
***4373**	KHADIJA EN NAJAIY ABBIOUI	4.800,00
***6829**	GUADALUPE FERNÁNDEZ SAUCEDO	6.000,00
***4520**	LUIS RAMÓN VALIENTE GALÁN	6.000,00
***3432**	WALTER MARTÍN LOPES	3.780,00
***1282**	JULIO FERNÁNDEZ LÓPEZ	6.000,00
***7851**	ALFREDO FELIPE VIZCAINO FERNÁNDEZ	5.400,00
***0472**	CARMEN ROMERO MARTÍNEZ	6.000,00
***3903**	CARLOS FIDEL NIEVES FERNÁNDEZ	3.900,00
***8470**	ANTONIO JOSÉ SÁNCHEZ VARGA	6.000,00
***8943**	ESTHER ESCASO JIMÉNEZ	6.000,00
***9848**	FRANCISCO JOSÉ MÁRQUEZ HERNÁNDEZ	4.200,00
***9546**	MIGUEL BELLOSO ROMERO	5.292,00
***9940**	FRANCISCO JOSÉ LÓPEZ MORENO	6.000,00
***3233**	RAQUEL BARBERO SÁNCHEZ	3.780,00
***6201**	JAVIER MORAGA VALADES	4.800,00
***3191**	MANUEL JESÚS PRIETO EXPOSITO	6.000,00
****4931*	MATTEO OCCOZZOLI	6.000,00
***6999**	ANA ISABEL CABANILLAS SÁNCHEZ	6.000,00
***4571**	VIRGINIA MONJE ESTEBAN	6.000,00
***7166**	LAURA LÓPEZ GARCÍA	6.000,00
***4325**	MARÍA ISABEL VINAGRE CARRASCO	6.000,00
***5928**	ALMA MUÑOZ ZAPATA	3.600,00
***3547**	CRISTIAN ALCALÁ GARCÍA	6.000,00



NIF/NIE	NOMBRE Y APELLIDOS	CUANTÍA EN €
***6601**	MARÍA ESTELA HIDALGO FERNÁNDEZ	6.000,00
***0074**	NOELIA ESPINOSA BERMEJO	6.000,00
***0682**	MARÍA DE LA SOLEDAD FUENTES GARCÍA	4.800,00
***8171**	SELENE CLEMENTE DELGADO	6.000,00
***7303**	MARÍA ESTEFANIA TREVIJANO BARROSO	3.360,00
***8486**	MARÍA RAMÍREZ RAMÍREZ	6.000,00
***5035**	JOSÉ ÁNGEL BARROSO OCAÑA	6.000,00
***5097**	JOSÉ LUIS RUANO SANABRIA	6.000,00
***3975**	ANA MARÍA MORENO BERNAL	3.600,00
***7693**	JULIAN SECO MARTÍN	4.320,00
***8954**	ANA MARÍA PÉREZ FOSA	4.320,00
***6311**	SANDRA RUBIO SANTOS	6.000,00
***8918**	MARÍA JESÚS HORTET MARTÍNEZ	6.000,00
****1318*	MADALIN ADRIAN SALI	6.000,00
***1329**	AFRICA BUABENT GEMIO	6.000,00
***0425**	ANA MARÍA GALÁN SUÁREZ	6.000,00
***6549**	IVAN MARTÍNEZ CANDELARIO	6.000,00
***0575**	JORGE SANTOS GUERRA	3.600,00
***0812**	LAURA LINDO GARCÍA	6.000,00
***6153**	ANA MARÍA ROMERO VÁZQUEZ	6.000,00
***9882**	SUSANA OCAÑA BARRETO	6.000,00
***9371**	MARTA LEDESMA RAYO	6.000,00
***7381**	JONATAN GONZÁLEZ FLORES	4.800,00
***5893**	OLIMPIA GARCÍA ACUÑA	6.000,00
***7304**	JOSHUE SERRANO LÓPEZ	6.000,00
***5668**	MARÍA DE LOS ÁNGELES DURAN RIVERA	3.250,00
***5681**	PAULA GARRO CAMPO	3.250,00
***4490**	JAVIER GUTIÉRREZ ESCALONA	3.600,00



NIF/NIE	NOMBRE Y APELLIDOS	CUANTÍA EN €
***3810**	SARA PEÑA SÁNCHEZ	4.800,00
***8725**	MÓNICA LEO CEBRINO	4.320,00
****4635*	JEISON FERNEY GÓMEZ ALBARRACIN	5.280,00
***6564**	FRANCISCO GÓMEZ SÁNCHEZ	4.620,00
***7451**	RUBEN MIRANDA SUÁREZ	4.560,00
***6231**	CARMEN SÁNCHEZ FERNÁNDEZ	6.000,00
***8501**	JESÚS VENEGAS CRUZ	4.500,00
***6590**	MARIO ACEDO LÓPEZ	6.000,00
***7608**	JUAN ANTONIO DE BENITO LÓPEZ	6.000,00
***4580**	FERNANDO BRAVO ALEGRE	6.000,00
***3746**	MARTA SÁNCHEZ OLMOS	6.000,00
***0205**	CONSUELO CONTRERAS CONTRERAS	6.000,00
***7410**	ANTONIO MANUEL ROBLES DÍAZ	6.000,00
***5819**	CARLOS ÁLVAREZ ZAMBRANO	6.000,00
***8087**	AGUSTIN PARDO VASCO	3.000,00
***6851**	ALBA ELISA PIEDEHIERRO PLAZA	6.000,00
***6385**	PABLO EDUARDO SALAS PINTOR	6.000,00
***7450**	RUBEN RUBIALES FLORES	6.000,00
***0105**	BELEN FERNÁNDEZ MAZA	6.000,00
***5063**	KERLY VANESA MACIAS HOLGUÍN	6.000,00
***7289**	DEL VALLE SOLIS RUBÉN	6.000,00
***6959**	NELSON JACINTO MARTÍNEZ BERNAL	6.000,00
***5374**	AFRICA DE DIEGO BELLIDO	6.000,00
***0410**	PAULA MUÑOZ GARCÍA	6.000,00
***0500**	RAFAEL VILCHES BERNAL	6.000,00
***8285**	YESSICA RETAMAL GARCÍA	6.000,00
***0654**	ROCIO GARCÍA PEINADO	5.400,00
***6985**	JUAN MANUEL CORZO BUENO	5.400,00



NIF/NIE	NOMBRE Y APELLIDOS	CUANTÍA EN €
***6622**	LIDIA VICTORIA LUENGO GUTIÉRREZ	4.800,00
***4456**	LUIS CORRALES MONTESERIN	4.800,00
***5731**	EDUARDO DOMÍNGUEZ GARCÍA	4.800,00
***1234**	MARÍA EUGENIA CANO TENA	3.510,00
***0995**	JESÚS LLANOS BARQUILLA	3.510,00
***6320**	ANDRÉS SÁNCHEZ GALLEGO	3.080,00
***7225**	DANIEL DURAN LAGUNA	4.728,00
***9160**	ISABEL VELARDE HIDALGO	6.000,00
***1192**	ALBA MUÑOZ MOYANO	6.000,00
***4684**	OMARA SATURIO SANTAR	4.500,00
***3084**	VIRGINIA FERRER VIVAS	4.500,00
***3489**	MARÍA JOSÉFA CASTRO RIVERO	6.000,00
***7389**	FRANCISCO JAVIER SÁNCHEZ GALLARDO	6.000,00
***5885**	MARÍNA LEAL RICO	6.000,00
***0536**	ALBERTO BENÍTEZ BODES	6.000,00
***9325**	ANA CRISTINA BEJARANO QUINTAS	6.000,00
***9448**	VICTOR VALDES SÁNCHEZ	6.000,00
***0509**	ANDRÉS MANUEL VÁZQUEZ PAUMARD	6.000,00
***7010**	MARTA CABALLERO MARTÍN	6.000,00
***7712**	ABEL MARTÍN JORGR	6.000,00
***5812**	LEANDRO MORENO GONZÁLEZ	6.000,00
***8774**	MARÍA ESPERILLA MORÁN	3.500,00
***7172**	OSCAR BALTASAR MATAMOROS	6.000,00
***1174**	ALICIA PARRA GUERRA	6.000,00
***3632**	VIRGINIA GUTIÉRREZ OLIVARES	6.000,00
***5790**	FERNANDO MARTÍN BECERRA	6.000,00
***6090**	MARÍA DEL PILAR RODRÍGUEZ FARRONA	5.000,00
***3756**	AMPARO BARROSO MURILLO	6.000,00



NIF/NIE	NOMBRE Y APELLIDOS	CUANTÍA EN €
***3929**	BEATRIZ FERNÁNDEZ FLORES	3.250,00
***7624**	JOSHUA FRANCO REDONDO	3.500,00
***6479**	ABEL ESCUDERO ESCRIBANO	4.200,00
***7000**	DOMÍNGUEZ JAVIER DEL CARMEN	6.000,00
***7205**	PATRICIA NAHARRO FERNÁNDEZ	6.000,00
***7393**	OSCAR FERNÁNDEZ FERNÁNDEZ	6.000,00
***8807**	JOSÉ ANTONIO BAQUERO AMADOR	6.000,00
***9179**	BRENDA COLLADO PELICANO	4.800,00
***0582**	JOAQUÍN CUADRADO SALGUERO	6.000,00
***7275**	MARÍA ISABEL CAMPOS GALLEGO	4.200,00
***7582**	ESTÍBALIZ TREJO CRUZ	6.000,00
***0972**	ANA ISABEL MORALES GALÁN	6.000,00
***3190**	JUAN CARLOS VIVAS GONZÁLEZ	6.000,00
***7682**	MARÍA DE LAS NIEVES CABANILLAS SÁNCHEZ	6.000,00
***7698**	ELENA RÁNGEL ARNELA	3.900,00
***7614**	PEDRO PABLO LORENZO DURÁN	6.000,00
***3167**	NATALIA BARRANTES SOTO	6.000,00
***1028**	GEMA RUBIO SÁNCHEZ	6.000,00
***6594**	JUAN PABLO ROMÁN CALDERÓN	4.800,00
***9545**	PATRICIA LÓPEZ LÓPEZ	6.000,00
***2966**	YAIZA GALÁN ZAMBRANO	6.000,00
***8036**	ESTEBAN DOMÍNGUEZ ORTIZ	3.900,00
***8496**	MARÍA PIEDAD MUÑOZ ÁLVAREZ	3.780,00
***7722**	JUAN MANUEL CONCHIÑA CLAUDIO	5.160,00
***3506**	SANDRA PAULINO CORDERO	6.000,00
***3944**	NOELIA MARÍA BARRIOS MODENES	3.024,00
***8916**	MANUEL VARELA VERA	6.000,00
***8040**	NATALIA CASAS RODRÍGUEZ	5.160,00



NIF/NIE	NOMBRE Y APELLIDOS	CUANTÍA EN €
***5561**	ROBERTO RODRÍGUEZ RODRÍGUEZ	6.000,00
***7898**	ADRIÁN CASCO ÁVILA	3.600,00
***6392**	OLGA CORREA TORO	6.000,00
***8617**	BELEN ÁLVAREZ TORIBIO	6.000,00
***9865**	FRANCISCO JAVIER CARAPETO MAURIZ	6.000,00
***8767**	LOURDES BELÉN CARABALLO GONZÁLEZ	6.000,00
***3047**	MARIO CABALLERO AZABAL	6.000,00
***3366**	SARA SANTOS MANZANO	6.000,00
***7131**	MIGUEL VALENTI DONOSO	4.800,00
***9689**	CARMEN POCOSTALES RODRÍGUEZ	5.940,00
****8266*	ANDERSON JESÚS CRUZ RIVERA	6.000,00
***5089**	JOSÉ NAVARRO TOROSIO	6.000,00
***9410**	ALEJANDRO LUIS ORTIZ BARRON	5.940,00
***9583**	FRANCISCO JOSÉ POZO CABALLERO	3.000,00
***0882**	LIDIA SANDEZ SÁEZ	6.000,00
***0122**	LAURA CALERO LÓPEZ	4.800,00
***8442**	LUIS FERNANDO GALÁN MORALES	5.400,00
***6869**	ESTEFANIA HIDALGO BARRERO	5.400,00
***8795**	ALBA MARÍA CHICO RUBI	3.240,00
***5352**	PABLO ÁLVAREZ GARCÍA	3.240,00
***3580**	BRUNA RAMILA DA SILVA OLIVEIRA	6.000,00
***8836**	CARMEN ROMERO SILVA	6.000,00
***7375**	GABRIEL MORA GONZÁLEZ	6.000,00
***6497**	ISABEL SALAZAR SAAVEDRA	6.000,00
***2641**	ARANCHA GARCÍA RISCO	5.760,00
***4010**	NOELIA VACA RICO	4.200,00
***3301**	MARÍA CRUZ GALLEGRO	6.000,00
***1407**	SABRINA CASADO PLAZA	5.400,00



NIF/NIE	NOMBRE Y APELLIDOS	CUANTÍA EN €
***8646**	ISABEL AGUIRRE GONZÁLEZ	3.600,00
***3519**	MARÍA AMAYA SAAVEDRA	4.800,00
***9843**	JOSÉ CARLOS VINAGRE BENAVIDES	4.800,00
***3893**	ROCIO GALVÁN RODRÍGUEZ	5.280,00
***1310**	ANDRÉS MONTES JOAQUÍN	5.280,00
***9406**	JORGE ANDRÉS ESCUDERO ESTEBAN	3.120,00
***3533**	VIRGINIA GUISADO SOSA	3.225,00
***3933**	SERGIO RUIZ AGUDO	3.225,00
***4092**	ZALOA PRESUMIDO JIMÉNEZ	5.280,00
***0052**	VICTOR MANUEL ROMERO OTERO	4.560,00
****7557*	KHATIMA BOUBDIH	5.280,00
***6208**	MIGUEL ÁNGEL MARTÍNEZ ALCOLEA	4.320,00
***7027**	JORGE BERNET VAQUERO	6.000,00
***9511**	ANA ISABEL ÁLVAREZ CERRATO	6.000,00
***0901**	JUDIT MARÍA NEVADO PASCUA	6.000,00
***6303**	JUAN CARLOS BLÁZQUEZ MONTERO	6.000,00
***9102**	MIGUEL ÁNGEL BALSINHAS VEREDAS	6.000,00
***3627**	MARÍA DE GUADALUPE LUENGO GUTIÉRREZ	6.000,00
***4106**	CARLA MARÍA PÉREZ ESTÉVEZ	6.000,00
***3305**	IGNACIO SIERRA VILLAR	3.500,00
***5174**	GLORIA GALÁN LORENCE	6.000,00
***6882**	JORGE ALVARADO DÍAZ	6.000,00
***2388**	ALVARO CLAUSI MARÍN	6.000,00
***7208**	JOSÉ MARÍA MASA MARTÍNEZ	6.000,00
***3247**	MAITE MATEOS COBOS	6.000,00
***3946**	FATIMA SÁNCHEZ ÁVILA	6.000,00
***6334**	VIRGINIA CONCEPCIÓN JIMÉNEZ SERVÁN	6.000,00
***3742**	DAVID ARQUERO LUJÁN	3.000,00



NIF/NIE	NOMBRE Y APELLIDOS	CUANTÍA EN €
***3269**	ELISABET GONZÁLEZ TORRALVO	3.750,00
***1426**	MARIO CORRALES GUTIÉRREZ	3.500,00
***1982**	PATRICIA GONZÁLEZ ESCARCENA	3.500,00
***7295**	NOELIA SÁNCHEZ SANDOVAL	3.000,00
***5326**	MARTÍN RODRIGO IGLESIAS IGLESIAS	3.120,00
***3058**	ROSALIA SÁNCHEZ LÓPEZ	3.000,00
***9806**	GONZALO SANTOS POZO	4.440,00
***4896**	PATRICIA RUEDAS AVIS	4.440,00
***6314**	TERESA DE JESÚS ALBERTO FERNÁNDEZ	6.000,00
***5227**	EMILIO MÉNDEZ LÓPEZ	6.000,00
***7149**	GUADALUPE PARRA SALGADO	6.000,00
***4473**	ALFONSO POLO SÁNCHEZ	6.000,00
***9321**	DAVID HIDALGO MURILLO	3.500,00
***1173**	ROSARIO SAQUETE ACEDO	6.000,00
***8403**	VALERIANO LLERA ESPADA	5.400,00
***0816**	MIGUEL ÁNGEL NUÑEZ ATIENZA	5.040,00
***8935**	JESÚS MARÍN BEBIA	5.400,00
***1317**	NOELIA MATO CARRASCO	4.080,00
****0084*	JUANA EDTIH SANTACRUZ GÓMEZ	6.000,00
***0890**	ESPERANZA RODRÍGUEZ BLANCO	6.000,00
***6920**	MARÍA DE LOS REMEDIOS RUBIO MORENO	4.800,00
***9405**	ISABEL MURILLO GUERRERO	6.000,00
***6368**	JUAN LUIS GONZÁLEZ MORENO	6.000,00
***7310**	ALBERTO CASTRO LÓPEZ	6.000,00
***8672**	SERGIO HERNÁNDEZ CAÑA	6.000,00
***9553**	BELEN RUBIO POZO	5.520,00
***5331**	ELIZABETH LEMOS FERNÁNDEZ DE CORA	3.375,00
***9965**	ALBERTO PINILLA CORONADO	3.375,00



NIF/NIE	NOMBRE Y APELLIDOS	CUANTÍA EN €
***3374**	SARA MORALES SÁNCHEZ	6.000,00
***9060**	JESSICA RAMÍREZ PLAZA	6.000,00
***7809**	ANDRÉS MORCILLO ÁLVAREZ	6.000,00
***5913**	LUIS MORENO CALLEJA	6.000,00
***6922**	ALICIA FLORES BARRERO	6.000,00
***2679**	LAURA CAMPOS LÓPEZ	6.000,00
***8694**	JOSÉ MANUEL CASTILLA LÓPEZ	6.000,00
***0920**	ALBA FERNÁNDEZ MUÑOZ	5.040,00
***9950**	FÁTIMA CHAMORRO MATEOS	6.000,00
***5603**	MILAGROS ADAME NÚÑEZ	6.000,00
***7116**	VICTOR JOSÉ CASABLANCA GARRIDO	6.000,00
***4184**	FRANCISCO JOSÉ RAMOS BARONA	6.000,00
***7809**	ESTEFANIA GARCÍA GERVENO	6.000,00
****2162*	MUHAMMED MUHSEN SALEH AL HUTHIFI	3.000,00
***5779**	MARÍA DE LAS MERCEDES JIMÉNEZ GONZA	6.000,00
***8540**	AINOA GARCÍA GONZÁLEZ	6.000,00
***3745**	IRIA FERNÁNDEZ CASQUERO	5.700,00
***0292**	VICTOR MANUEL TRAVIJÁN BARROSO	6.000,00
***6678**	INMACULADA MACÍAS CARMONA	4.200,00
***4481**	ROBERTO CANO CEBALLO	6.000,00
***9906**	MARÍA VICTORIA MORENO VALLE	6.000,00
***6956**	ALFREDO ACEDO MORÁN	5.640,00
***8672**	LAURA ANDRADE MÉNDEZ	6.000,00
***3297**	LIDIA TEJADO BUSTAMANTE	5.629,68
***8830**	ÁLVARO BARRIGA CAÑO	6.000,00
***3021**	ABRAHAM RODRÍGUEZ DE LA CONCEPCIÓN	5.400,00
****7099*	RENAN DE MATOS MANZOLI	6.000,00
****9131*	MOHAMED ABDELKARIM BIYA	3.000,00



NIF/NIE	NOMBRE Y APELLIDOS	CUANTÍA EN €
***0034**	BRYAM GALLARIN MARTÍNEZ	6.000,00
***3157**	BEATRIZ LANUZA RUBIO	5.400,00
***7217**	MANUEL TRINIDAD GONZÁLEZ	6.000,00
***8954**	DESIREE TENA MORILLO	6.000,00
***2348**	LIDIA IBÁÑEZ ANGOÑA	5.160,00
***0778**	ALBERTO CERRATO VALERO	5.160,00
***7352**	MARTA FLETES ORTIZ	6.000,00
***8032**	ANA ISABEL CAÑAMERO FRANCO	6.000,00
***3464**	GUILLERMO DE MANUEL NEGRO	5.700,00
***7968**	ÁNGEL LUIS MATA DONAIRE	5.520,00
***1029**	SARA GARCÍA GARAY	6.000,00
***3708**	MANUEL CONTRERAS GARCÍA	6.000,00
***5801**	IVAN JOSÉ FONSECA FLORES	6.000,00
***0599**	CRISTINA MORENO BOLIVAR	6.000,00
***3520**	JULIA GIL MARCHENA	6.000,00
***8742**	ANTONIO SOTO PAJUELO	4.200,00
***9094**	JOSÉ CARLOS DELGADO GONZÁLEZ	6.000,00
***6443**	TANIA ACEDO IGLESIAS	4.200,00
***9091**	CLARA FERNÁNDEZ FLORENCIO	5.400,00
***2627**	BLANCA FERREIRA GARCÍA	6.000,00
***2728**	BLANCA CALDERÓN SÁNCHEZ	6.000,00
***2513**	MACARENA CASTAÑO TEJADA	6.000,00
***7583**	JAVIER JUAN MARTÍNEZ	6.000,00
***5328**	JOSÉ CARLOS TINOCO SANTOS	6.000,00
***1292**	FERNANDO GAGO GARCÍA	6.000,00
***7981**	MARÍA DEL MAR GONZÁLEZ MARTÍN	6.000,00
***5100**	LUIS SANGUINO FERNÁNDEZ	6.000,00
***3638**	ÁLVARO CORDERO CRESPO	6.000,00



NIF/NIE	NOMBRE Y APELLIDOS	CUANTÍA EN €
***5770**	ALBA PAJUELO MURIEL	5.040,00
***5844**	IVAN DÍAZ PILARES	6.000,00
***3629**	MARÍA ISABEL ALI MESA	6.000,00
***3739**	MARÍA DEL CARMEN PICÓN GONZÁLEZ	3.600,00
***7197**	MARÍA CUADRADO ESTRADA	6.000,00
***3287**	BEATRIZ MESA FLORES	3.516,00
***1422**	JOSUE SANDOVAL IZQUIERDO	3.516,00
***6961**	JOSÉ MARÍA MARTÍN ROMO PEÑA	4.980,00
***7231**	JUANA LUCÍA FUENTES RUIZ	4.980,00
***4340**	TAMARA LINDO IZQUIERDO	6.000,00
***5389**	JAVIER ROCHA PIMIENTA	5.400,00
***9809**	MIREIA FRANCO GARCÍA	3.600,00
***1223**	NAZARET GALA GUERRERO	3.686,40
***0918**	ENRIQUE ÁLVAREZ ZAMBRANO	6.000,00
***2713**	NATALIA MARTÍN BRONCANO	6.000,00
***7058**	BEATRIZ MARTÍN GARCÍA	6.000,00
***7780**	JAVIER DÍAZ DE TERÁN VAQUERO	6.000,00
***3756**	PALOMA FLORES QUIRÓS	6.000,00
***0747**	ESTEFANIA GONZÁLEZ SERRANO	6.000,00
***6026**	ÁNGELA GONZÁLEZ RAMÍREZ	6.000,00
***3739**	JESÚS SERRANO FERNÁNDEZ	6.000,00
***7081**	ESMERALDA CALDERA GORDILLO	3.600,00
***7574**	ÁLVARO VELOSO ALONSO	6.000,00
***4317**	JULIO JOSÉ WERNER PERAZA	6.000,00
***4607**	CRISTINA MACÍAS RODRÍGUEZ	6.000,00
***4780**	BORJA GALET VALHONDO	6.000,00
***7571**	CARLOS BERTOL RUIZ	6.000,00
***2594**	JAIME HERNÁNDEZ GÓMEZ	6.000,00



NIF/NIE	NOMBRE Y APELLIDOS	CUANTÍA EN €
***3143**	EDWARD DANIEL DOMÍNGUEZ TAPIA	4.800,00
***0941**	ROBERTO DIESTRO MENACHO	3.960,00
***5145**	BEATRIZ CARMEN JIMÉNEZ MORENO	5.100,00
***9585**	JOSÉ CARLOS GUERRA MARTÍNEZ	5.100,00
***3740**	NOELIA MARCOS MORENO	6.000,00
****3809*	ELENA GERU NICOLETA	6.000,00
***0532**	SARA ALVARADO ARIAS	5.400,00
***6512**	JUAN JOSÉ ÁLVAREZ TORRES	6.000,00
***7287**	MIKEL LAGAR ZAMBRANO	3.600,00
***9664**	BORJA MANUEL DE LA PAZ CAMBERO	4.800,00
***1086**	PATRICIA GARCÍA GARCÍA	6.000,00
***6896**	ALEJANDRO DE LA CRUZ LLANO	3.686,40
***3143**	ALFONSO FERNÁNDEZ DE DIOS	3.000,00
***0113**	FRANCISCO JOSÉ SÁNCHEZ ACEDO	4.750,00
***8878**	DAVID ALONSO GAJÓN	3.250,00
***2350**	BEATRIZ GÓMEZ BARRIGA	3.000,00
***5583**	NOELIA MARTÍNEZ LLANOS	3.150,00
***5501**	ZEUS MARTÍNEZ ROMERO	3.150,00
***3912**	NEREA VEGA MORENO	4.250,00
***5595**	MARTA NAHARRO LADERA	6.000,00
***1766**	MARÍA DE LOS ÁNGELES MÁRQUEZ CALERO	3.000,00
***7545**	SAUL PULIDO HERRERA	6.000,00
***7742**	LUCÍA SERRANO HIDALGO	6.000,00
***1271**	NATALIA GARCÍA CERRO	4.800,00
***5660**	MARÍA DE LA MONTAÑA RODRÍGUEZ LEÓN	6.000,00
***5201**	MARÍA DEL MAR SANTIAGO SÁNCHEZ	6.000,00
***1679**	DANIEL DE MIGUEL TORRES	4.800,00
***0188**	BLANCA VALERIO CAYADO	6.000,00



NIF/NIE	NOMBRE Y APELLIDOS	CUANTÍA EN €
***6485**	LOIDA VILLALBA PARRA	6.000,00
***6611**	MARCO GIANELLO FUENTES	6.000,00
***8518**	ALBA BLÁZQUEZ CALVO	6.000,00
***7526**	DANIEL TREVEJO SERRANO	6.000,00
****7682*	DIANA CAROLINA AVILA CRUZ	4.320,00
****7381*	JUAN FERNANDO MARTÍNEZ JUARES	4.320,00
***6602**	LAURA SANZ DÍEZ	6.000,00
***6508**	RUBEN GÓMEZ MUÑOZ	6.000,00
***8178**	MIGUEL FRANCO PÉREZ	6.000,00
***7813**	NOEMI VARGAS MARTÍNEZ	4.560,00
***1484**	MARÍA JOSÉ CORREAS MONTORO	6.000,00
***1494**	ALBERTO RODRÍGUEZ FRANCISCO	5.280,00
***7517**	MARIO PASCUAL DÍAZ	6.000,00
***7554**	SERGIO MARTÍNEZ FERNÁNDEZ	4.320,00
***4561**	MARTA FERNÁNDEZ PLAZA	4.320,00
***3676**	OLGA MARÍA COSA AGUIRRE	4.500,00
***8695**	ALONSO CABALLERO DÍAZ	6.000,00
***1585**	MARTA VEGAS CRESPO	6.000,00
***5690**	ALBERTO GÓMEZ CASTILLO	4.800,00
***5687**	JOSÉ FRANCISCO GARCÍA REGAÑA	4.895,28
****1423*	ESTEBAN MANUEL GONZÁLEZ	4.560,00
***9555**	ROSA MARÍA GARCÍA IGLESIAS	6.000,00
***9727**	NAZARETH MILARA PARRALEJO	5.040,00
***7623**	JESÚS MARTÍN CRESPO	6.000,00
***6947**	LUZ MARÍA TORVISCO MÉNDEZ	6.000,00
***0868**	TAMARA SANDEZ SOSA	6.000,00
***6920**	MARÍA VICTORIA MIGUEL SERRANO	6.000,00
***9650**	ARANCHA PILAR CABRERA ANSELMO	6.000,00



NIF/NIE	NOMBRE Y APELLIDOS	CUANTÍA EN €
***6927**	MARÍA DEL MAR VILLENA VILLAR	5.160,00
***4837**	ROCIO FERNÁNDEZ BELLIDO	4.800,00
***8978**	DAVID LARA GARCÍA	4.163,52
***6477**	RAQUEL MARCOS NIETO	4.800,00
***8788**	LOURDES GALVÁN MÉNDEZ	6.000,00
***4128**	MARÍA ACERO TELLO	6.000,00
***1120**	LAURA RODRÍGUEZ FRAILE	6.000,00
****8595*	JORGE ANDRÉS ARANGO LAINEZ	3.120,00
***5115**	JOSÉ ANTONIO DURAN GARCÍA	3.180,00
****6803*	COSMINA COVACI IONELA	3.240,00
***7604**	ANTONIO MANUEL MONTAÑEZ ARENCON	4.104,00
***3385**	MIRIAM FERNÁNDEZ SANTE	4.800,00
***3888**	LORENA PORTILLO TORRESCUSA	4.800,00
***7996**	GÓMEZ CLEMENTE ENRIQUE	4.560,00
***4374**	NATALIA MARTÍN SÁNCHEZ	6.000,00
***4628**	SARA CRIADO BERMEJO	4.632,96
***4923**	ALBERTO CHAPARRO JACINTO	6.000,00
***7544**	ESTEFANIA MIRANDA MANSO	4.200,00
***0334**	IRMA RODRÍGUEZ DÍAZ	3.180,00
****9390*	LUIS FERNANDO TELLES GONZÁLEZ	6.000,00
***6924**	MANUEL HINCHADO CASTAÑEDA	6.000,00
***6168**	ISABEL CEREZO CORTIJO	6.000,00
***0312**	MARÍA ESCOBAR PÉREZ	6.000,00
***5385**	ANA BELEN CARVAJAL LLERA	6.000,00
***7889**	ADELA CARRASCO GÓMEZ	6.000,00
***6563**	IVÁN FERNÁNDEZ TAMAYO	6.000,00
***0864**	RAMÓN AGRAZ GÓMEZ	5.040,00
***8892**	LORENA GIL ÁLVAREZ	6.000,00



NIF/NIE	NOMBRE Y APELLIDOS	CUANTÍA EN €
***3529**	MARÍA DEL CARMEN REALES PULIDO	6.000,00
***7552**	JOSÉ DAVID GAMERO ÁLVAREZ	6.000,00
***7831**	LAURA CORDERO DEL TIO	6.000,00
***7169**	BEATRIZ PIZARRO LOBO	3.840,00
***8334**	ANDRÉS SANTOS ROMERO	6.000,00
***0110**	MACARENA RABAZO GONZÁLEZ	3.420,00
***9863**	ROCIO CERRAJERO CEPEDA	3.240,00
***6633**	SANDRA SANDOVAL EXPOSITO	6.000,00
***7541**	SARA BENÍTEZ CABALLERO	6.000,00
***3515**	FABIO ALCÓN GONZÁLEZ	6.000,00
***5819**	JUAN JOSÉ CINTADO LÓPEZ	4.800,00
***7154**	MARÍA DEL MAR SOPA ORTEGA	3.780,00
***8963**	RAUL LOZANO VÁZQUEZ	6.000,00
***6100**	MARÍA DEL CARMEN LLANOS DÍAZ	6.000,00
***3275**	MIGUEL ÁNGEL CALATAYUD SÁNCHEZ	6.000,00
***7380**	JAVIER GUILLÉN CALZADA	6.000,00
***7406**	MARÍA CÁCERES FLORES	4.560,00
***6684**	ÁNGEL MANUEL MONTAÑÉS ROMERO	6.000,00
***7463**	BEATRIZ CARRASCO PÉREZ	3.960,00
***3606**	JAVIER VALIENTE HERRERO	3.960,00
***6158**	VICTOR MANUEL GARCÍA GUERRERO	3.840,00
***5583**	DOMINGO ARROYO MARRÓN	6.000,00
***7857**	MARIO LUIS MIRANDA	6.000,00
***5486**	ANDRÉS AGREDA SÁNCHEZ	3.420,00
***5616**	JOSÉ ANTONIO PILA VALENTÍN	6.000,00
***9920**	ANSELMO JOSÉ CARMONA BENÍTEZ	6.000,00
***3668**	VICTOR MANUEL DÍAZ MUÑOZ	6.000,00
***6353**	SONIA IGLESIAS AGUILAR	4.320,00



NIF/NIE	NOMBRE Y APELLIDOS	CUANTÍA EN €
***9867**	OSCAR MURGA CIRIA	6.000,00
***0506**	JESÚS EXPOSITO RAMÍREZ	5.940,00
***5711**	ÁNGELINES GONZÁLEZ AMADOR	6.000,00
***0607**	ISMAEL CALDERON SORDO	6.000,00
***7096**	MARTA CARRION MURIEL	6.000,00
***7699**	SILVIA VIDAL SANTOS	5.400,00
***9470**	FRANCISCO JOSÉ COROMINAS HERRERO	6.000,00
***8333**	ALEJANDRO CRISTOBAL GAMBOA SIERRA	6.000,00
***1393**	MARTA PARRA SALVO	6.000,00
***9817**	JOAQUIN ARANDA CASADO	6.000,00
***8685**	BORJA CASAS MUÑOZ	6.000,00
***7899**	VICTORIA GONZÁLEZ GONZÁLEZ	6.000,00
***0943**	CRISTINA RAMÍREZ EXPOSITO	6.000,00
***0546**	JUAN PEDRO DEL CERRO IGLESIAS	4.500,00
***3800**	FRANCISCO JAVIER PÉREZ GONZÁLEZ	6.000,00
***1947**	CRISTIAN MERINO RUEDA	5.076,00
***8690**	ANTONIO ROMERO SEGURA	6.000,00
***8639**	SANDRA MERCHÁN BUENAVIDA	4.800,00
***6433**	CELIA CHAVES RODRÍGUEZ	6.000,00
***0140**	NATALIA CRUZ SOLDEVILLA	6.000,00
***6806**	CRISTIAN DÍAZ ANTUNEZ	4.320,00
***3692**	ESTHER DE LA CRUZ FUENTES	4.044,00
***4574**	MALENA PORRAS RUBIO	4.080,00
***8511**	PEDRO MARÍA VALOR ESCOBAR	5.400,00
***2640**	ANA CORDÓN MASERO	3.500,00
***5757**	MARÍA ISABEL RODRÍGUEZ SÁNCHEZ	4.750,00
***1415**	CORAL TENA BLÁZQUEZ	3.250,00
***6504**	ALBA MARÍA FRUTOS MERA	3.600,00



NIF/NIE	NOMBRE Y APELLIDOS	CUANTÍA EN €
***8201**	FRANCISCO NAVARRO SILVA	6.000,00
***6173**	JESÚS MANUEL SOUSA PULIDO	6.000,00
***2916**	YOLANDA RODRÍGUEZ CHAPINAL	6.000,00
***7010**	LAILA MÁRQUEZ DUARTE	5.400,00
****0467*	LEÓNEL FUENTES MONCADA	6.000,00
***9825**	SARAI RODRÍGUEZ MACHADO	6.000,00
***7499**	PEDRO JAVIER PANIAGUA CANTURIENSE	5.160,00
***7801**	SAMUEL LOT VARGAS SILVA	3.840,00
***9451**	IRAYA GARCÍA CARRERO	6.000,00
***6985**	PAULA GALÁN NIETO	6.000,00
***4155**	CRISTINA AGUDELO RAMÍREZ	5.160,00
***7169**	ERIC COLLADO TORREJÓN	6.000,00
***8819**	JAVIER MARTÍN RIVERO	6.000,00
***6242**	MIGUEL CANTADOR CASTILLO	6.000,00
***8525**	MARÍA LUISA GONZÁLEZ GALEANO	6.000,00
***7074**	MARÍA DEL CARMEN MONTAÑO MACIAS	5.280,00
***8429**	ÁNGEL LUIS NIETO MACIAS	6.000,00
***3181**	CARMEN GOYE SÁNCHEZ	6.000,00
***3553**	ESTEFANIA ALVARADO CORTÉS	6.000,00
***6995**	ABRAHAN PÉREZ PONCE	3.780,00
***7025**	NOELIA PAREDES PRADO	3.780,00
***5846**	SERGIO FERNÁNDEZ BERMEJO	6.000,00
***7569**	AMANDA LINARES DELGADO	6.000,00
***5175**	JORGE ANDRÉS BERENJENO GONZÁLEZ	6.000,00
***7046**	ANTONIO MEGIAS LORENZANA	4.200,00
***5905**	ISABEL LÁZARO CALVO	4.200,00
***9161**	JAVIER HOLGUERA MARRUNE	3.000,00
***2133**	MAIKA GONZÁLEZ SERRANO	6.000,00



NIF/NIE	NOMBRE Y APELLIDOS	CUANTÍA EN €
***6081**	MARÍA DEL MAR BARRAGÁN SÁNCHEZ	6.000,00
***9503**	ELSA MARÍA TARDIO MONTERO	6.000,00
***1377**	MARTA MARTÍN SÁNCHEZ	6.000,00
***9335**	GLORIA VÁZQUEZ IBARRA	6.000,00
***0118**	ISAAC CHACÓN REMEDIOS	6.000,00
***0816**	DAVID SALGUERO HERNÁNDEZ	3.000,00
***3278**	IVAN HERNÁNDEZ MARTÍN	6.000,00
***7601**	YOLANDA CABANILLAS MORENO	3.348,00
***5339**	JAVIER ACEDO BORREGA	6.000,00
***6692**	CONCEPCIÓN MANCHA MURILLO	4.800,00
***5893**	MÓNICA BERMÚDEZ LEAL	6.000,00
***8578**	NOEMI VARGAS SILVA	3.840,00
***7313**	JOSÉ MANUEL PAREDES BENÍTEZ	6.000,00
***9760**	EVA RAMÍREZ SÁNCHEZ	3.000,00
***3369**	SILVIA MARTÍN DUQUE	4.200,00
***1855**	LUIS PÉREZ JULIAN	6.000,00
***5173**	PEDRO MIGUEL MORENO MARTÍN	6.000,00
***8519**	MARÍA DEL ROSARIO ESPINO PIÑERO	6.000,00
***8420**	ALEJANDRA TORRALBO ZEA	6.000,00
***7932**	JUAN CARLOS HORRILLO MUÑOZ	3.348,00
***3898**	JOSÉ MARÍA MARTÍN BALSERA	6.000,00
***2418**	ANTONIO GASPAS OVIEDO	6.000,00
***3778**	SILVIA GARCÍA LABRADOR	6.000,00
***7519**	ELISABET MORALES LUCIO	3.360,00
***6208**	ANA MARÍA FRIAS MIGUEL	3.360,00
***7510**	JUAN CARLOS MOGOLLÓN MOLINA	3.000,00
***0774**	JUDIT SANTOS GIL	6.000,00
***7050**	MARTA CASTELA PÉREZ	6.000,00



NIF/NIE	NOMBRE Y APELLIDOS	CUANTÍA EN €
****8655*	PAULA ALEXANDRA PEDRO SARAGOCA	6.000,00
***2417**	CRISTO LEÓN MUÑOZ	3.000,00
***3708**	RAQUEL SANTOS YERGA	3.750,00
***0851**	DAVID DOMÍNGUEZ SÁNCHEZ	5.000,00
***9030**	FRANCISCO MANUEL GONZÁLEZ NUÑO	3.750,00
***9594**	JOSÉ MARÍA MÉNDEZ MÁRQUEZ	4.500,00
***6908**	ALEJANDRO CEBERINO MUÑOZ	6.000,00
***7630**	CRISTINA VALLE MARTÍN	6.000,00
***9321**	LAURA RASTROLLO GARCÍA	5.007,84
***0048**	SARA CAEIRO PERALTA	3.600,00
***0694**	ANDREA REMEDIOS CASTAÑO	4.800,00
***3027**	SOLEDAD COLINO MÁRQUEZ	5.400,00
***1009**	JESÚS MIÑO GIL	6.000,00
***7191**	MARÍA DEL MAR GALLARDO VALSERA	6.000,00
***5891**	ALFONSO GÓMEZ GARCÍA	6.000,00
***3527**	ABEL MORILLA NÚÑEZ	4.200,00
***4815**	VICTOR MANUELLE MANJARRES TORRES	5.700,00
***0522**	ANA SALGADO GÓMEZ	6.000,00
***3400**	AYUB ABEL DHIMNI IGLESIAS	6.000,00
***5266**	SARA CALDERA APARICIO	3.751,92
***0914**	FÉLIX MANUEL REAL ISAAC	6.000,00
***3816**	MIGUEL ÁNGEL RECIO PIELAGO	4.680,00
***9626**	FRANCISCO GONZÁLEZ FLORES	6.000,00
***7009**	PAULA GALLARDO HERMOSO	4.200,00
***2540**	RAQUEL MARÍA PÉREZ ARROYO	6.000,00
***7341**	ANTONIO JOSÉ SANROMÁN MERINO	6.000,00
***9958**	CARMEN AGUDO FERNÁNDEZ	6.000,00
***3122**	SONIA MEJIAS SORIANO	6.000,00



NIF/NIE	NOMBRE Y APELLIDOS	CUANTÍA EN €
****8039*	JEFFERSON ALEJANDRO TRASLAVIÑA RIVERA	4.800,00
***0074**	CARMEN SALAS MATEOS	6.000,00
***3304**	PABLO SÁNCHEZ LARA	6.000,00
***9394**	DAVID MORILLO PACHECO	3.600,00
***9446**	JUDIT LOZANO CERRATO	3.600,00
***3031**	JAVIER CALZADA PAÑERO	6.000,00
***0900**	ROCIO RITE HERNÁNDEZ	6.000,00
***3823**	FLORENCIA MARÍA PORTEL ÁVILA	3.960,00
***7742**	SILVIA FERNÁNDEZ CONSTANSO	4.200,00
***7112**	LUIS RAMÓN EXPÓSITO GIL	6.000,00
***3809**	ÁNGEL MORENO GALLEGO	6.000,00
***5931**	JAVIER ALEJANDRO DE SAN FRUTOS LUGO	6.000,00
***9088**	MARCO ANTONIO TORIBIO CADENAS	5.400,00
***7744**	EL YAMANI EL HAOUHAY LABAID	4.800,00
***5797**	MARÍA JOSÉ GARCÍA FERNÁNDEZ	6.000,00
***4131**	VANESA GALINDO BENITO	4.000,00
***1248**	CONCEPCION MARTÍNEZ BAYON	3.000,00
***7593**	JUAN JOSÉ JIMÉNEZ MARTÍN	3.200,00
***9206**	SARAY BUENO FERNÁNDEZ	4.500,00
***7178**	JOSÉ MANUEL COUTO ESTRADA	3.250,00



ANUNCIO de 17 de junio de 2024 por el que se da publicidad a las ayudas al alquiler concedidas por la Comunidad Autónoma de Extremadura, dentro del Plan Estatal para el acceso a la vivienda 2022-2025, al amparo del Real Decreto 42/2022, de 18 de enero, por el que se regula el Bono Alquiler Joven y el Plan Estatal para el acceso a la vivienda 2022-2025. (2024081000)

El Real Decreto 42/2022, de 18 de enero, regula los diferentes programas de ayudas que se establecen en el Plan Estatal de acceso a la vivienda 2022-2025.

Las bases reguladoras de dichas subvenciones son las establecidas en la Orden de la Consejería de Movilidad, Transporte y Vivienda, de 13 de septiembre de 2022, por el que se aprueban las bases reguladoras de subvenciones contempladas en el Plan Estatal para el acceso a la vivienda 2022-2025, en el ámbito de la Comunidad Autónoma de Extremadura.

El artículo 15 de dichas bases, dispone que las subvenciones concedidas se publicarán en Portal de Subvenciones de la Comunidad Autónoma, con expresión de la convocatoria, el programa y el crédito presupuestario al que se imputen, e identificando al beneficiario, la cantidad concedida, y la finalidad o finalidades de las subvenciones concedida. La publicación se efectuará en el Diario Oficial de Extremadura cuando las subvenciones concedidas, individualmente consideradas, sean de cuantía igual o superior a 3.000 euros.

El artículo 17 de la Ley 6/2011, de 23 de marzo, de Subvenciones de la Comunidad Autónoma de Extremadura, prevé la publicación en el Diario Oficial correspondiente de las subvenciones concedidas con expresión de la convocatoria, programa y crédito presupuestario al que se imputen, beneficiario, cantidad concedida y finalidad o finalidades de la subvención cuando los importes de estas, individualmente considerados, sean de cuantía igual o superior a los 3.000 euros. En este caso procede publicar las ayudas concedidas en el periodo comprendido entre el 1 de enero de 2023 al 31 de diciembre de 2023.

Igualmente, el artículo 15 de las bases exceptúa de esta publicación en el Diario Oficial de Extremadura, conforme a lo establecido en la letra d) del apartado 2 del artículo 17 de la Ley de Subvenciones de la Comunidad Autónoma de Extremadura, al programa de ayuda a las víctimas de violencia de género, personas objeto de desahucio de su vivienda habitual, personas sin hogar y otras personas especialmente vulnerables, y al programa de ayudas a los arrendatarios en situación de vulnerabilidad sobrevenida.

En virtud de lo dispuesto se procede a:

1. Dar publicidad, en el anexo, a las subvenciones concedidas a las personas beneficiarias de las ayudas estatales del Programa de ayuda al alquiler de vivienda, aprobadas por la Reso-



lución de 7 de octubre de 2022, por la que se establece la convocatoria de las subvenciones estatales del Programa de ayuda al alquiler de vivienda para los ejercicios 2022 y 2023.

La financiación de estas ayudas se ha realizado con cargo a la siguiente aplicación presupuestaria: centro gestor 160020000, posición presupuestaria G/261A/48000, fondo TE26003001 y proyecto de gasto 20220412 de los presupuestos generales de la Comunidad Autónoma de Extremadura.

2. El resto de los beneficiarios a los que se les conceden ayudas al alquiler al amparo del Real Decreto 42/2022, de 18 de enero, que regula los diferentes programas de ayudas que se establecen en el Plan Estatal de acceso a la vivienda 2022-2025, en cuantía inferior a 3.000 euros, aparecen publicados en <https://www.infosubvenciones.es/bdnstrans/A11/es/concesiones>.

Mérida, 17 de junio de 2024. La Secretaria General de Vivienda, Arquitectura y Regeneración Urbana, LIDIA LÓPEZ PANIAGUA.

**ANEXO**

SUBVENCIONES CONCEDIDAS DEL PROGRAMA AL ALQUILER DE VIVIENDA EN EL AÑO 2023,
CONVOCATORIA PARA LOS AÑOS 2022 Y 2023
(aprobada por la Resolución de 7 de octubre de 2022)

Aplicación Presupuestaria: 16002/261A/48000.

Proyecto de Gasto: 20220412.

Fuente de Financiación: TE.

NIF/NIE	NOMBRE Y APELLIDOS	CUANTÍA EN €
***0444**	SONIA TERCERO CÁCERES	5.400,00
***6938**	DIGNA ROSA VÁZQUEZ AYALA	3.000,00
***5860**	MARIO JESÚS GÓMEZ ÁVILA	3.000,00
***2210**	SANTIAGO PORRO DÍAZ	3.600,00
***5854**	CARLOS JESÚS FERNÁNDEZ MORENO	4.200,00
***6755**	SUSANA REDONDO RODRÍGUEZ	4.200,00
***6191**	MATILDE ROMERO GÓMEZ	3.360,00
***7920**	MARÍA DE LAS MERCEDES OLIVAS AMARO	3.840,00
***8831**	JAVIER ALZAS TEOMIRO	6.300,00
***9427**	PILAR PICO ARIAS	3.060,00
***3344**	SARA SÁNCHEZ IGLESIAS	3.200,00
***7571**	MARÍA DEL CARMEN BARAHONA ROQUE	6.300,00
***7916**	JOSÉ CARLOS LÁZARO GONZÁLEZ	3.840,00
***0823**	MARÍA PILAR GONZÁLEZ GRACIA	3.780,00
***4119**	ANA ISABEL MENDOZA LEÓN	6.600,00
***9416**	MARÍA PALOMO GARCÍA HIERRO	5.100,00
***3844**	HOUSAME EDDINE BENABBOU AZIZI	4.800,00
***3942**	MARÍA DE LOURDES GUIADO GONZÁLEZ	4.800,00



NIF/NIE	NOMBRE Y APELLIDOS	CUANTÍA EN €
***3150**	ADOLFO ESCOBAR MARTÍN	3.600,00
***6678**	CARLOS ALEJANDRO PACHECO TEJEDA	6.000,00
***1094**	PAULA PERIANES PANIAGUA	4.200,00
***1351**	CRISTIAN SÁNCHEZ CARMONA	3.600,00
***0566**	EVA MARÍA RODRÍGUEZ JOYA	3.600,00
***2030**	PILAR CARMEN AGRA SIMÓN	4.200,00
***6850**	JUAN JOSÉ MURILLO GARCÍA	3.600,00
***5554**	MANUEL GARRÓN SÁNCHEZ	3.000,00
***3247**	LAURA VERGEL CLEMENTE	3.600,00
***3533**	AZAHARA FERNÁNDEZ NEIRA	4.200,00
***3030**	MARÍA TERESA MÁRQUEZ REQUEJO	4.800,00
***9684**	ESPERANZA PEREIRA FERNÁNDEZ	4.800,00
***7754**	MARÍA JOSÉ DEL POZO SUÁREZ	4.800,00
***0010**	REBECA BRASAO MUNILLA	4.800,00
***5841**	TAMARA PEREIRA FERNÁNDEZ	4.800,00
***4122**	CRISTINA VACA GALAN	4.800,00
***6720**	CASANDRA FERNÁNDEZ DÍAZ	4.800,00
***4659**	MARÍA JOSÉ PICAPIEDRA DÍEZ	3.540,00
***5605**	BARBARA SALETE GONZÁLEZ	3.240,00
***4884**	JULIO CÉSAR LEMUS ZAPATA	4.173,12
***8710**	PILAR MENDOZA LOZANO	3.600,00
***7954**	JESÚS MANUEL MARCOS DE PAZ	5.160,00
***7889**	FEDERICO MARTÍNEZ BLANCO	4.080,00
***2732**	PORFIRIO MÉNDEZ BENITO	5.040,00



NIF/NIE	NOMBRE Y APELLIDOS	CUANTÍA EN €
***3288**	MARÍA DE LA LUZ VILLALOBOS NUÑEZ	3.240,00
***4953**	EVELYN DORRONSORO VEGA	3.240,00
***1481**	LAURA PANTOJA MEJIAS	4.200,00
***4344**	LAURA GRANADO TOVAR	6.000,00
***6912**	BORJA AGUDO VALERA	3.600,00
***8022**	MARÍA VICTORIA MATEOS DE ANDRÉS	3.300,00
***5538**	PABLO RAMOS NAVARRO	4.440,00
***7725**	JULIANA BLANCO GÓMEZ	6.600,00
***4607**	SERGIO CARRASCO BARROSO	5.400,00
***8481**	JUAN CARLOS GUTIÉRREZ CARRETERO	3.600,00
***1323**	MANUELA CORDERO BRAVO	3.600,00
***6556**	JOSÉ LUIS MORENO MARTÍN MORA	3.600,00
***8421**	MÁXIMA NÚÑEZ REY	3.600,00
***9950**	LYDIA APARICIO VILA	4.200,00
***5191**	ELENA GARCÍA MIGUEL	4.200,00
***1568**	MARÍA DEL PILAR TREJO TORRES	4.200,00
***2486**	EMILIO BUENO SANDEZ	3.840,00
***0269**	SILVIA DONAIRE CARRÓN	3.467,28
***9484**	INMACULADA ALONSO LAIRADO	6.300,00
***6568**	RAÚL GARCÍA-ADAMEZ LAMA	6.600,00
***3015**	FRANCISCA DURÁN GUIADO	3.900,00
***3369**	JOSÉ CARLOS DÍAZ PALMERO	3.960,00
***0440**	MARÍA JULIA GARCÍA RETORTILLO	5.400,00
***1329**	RUBEN RAMIREZ GARCÍA	4.800,00



NIF/NIE	NOMBRE Y APELLIDOS	CUANTÍA EN €
***8878**	MARÍA JESÚS CARVAJAL ARAGON	3.780,00
***5046**	ISABEL LUIS FORTES	5.100,00
***0906**	ANTONIA BENÍTEZ SIMÓN	4.860,00
****8958*	EVIS ROSALES NASCH	5.160,00
***6917**	SIRA GONZÁLEZ BERNALDEZ	3.000,00
***1247**	ANA ANTEQUERA SERRANO	3.360,00
***6917**	ALEJANDRO CALDERÓN VASCO	4.260,00
***1947**	FERNANDO ANTONIO CANO CREVILLEN	3.300,00
***5233**	JENNIFER BUENO ROLLANO	5.160,00
***0952**	GRANADA FERNÁNDEZ SANABRIA	4.800,00
***0931**	MARÍA JOSÉ VIVAS FREJO	5.400,00
***5027**	MARÍA DEL MAR FERNÁNDEZ BLÁZQUEZ	4.980,00
***5430**	JOSÉ MANUEL TOVAR YÁÑEZ	4.200,00
****2772*	MIHAELA FLORINA STEFANESCU	4.200,00
***3048**	NATHALIE GISELLE WEISE MARINO	4.200,00
***3248**	CÉSAR ANDRÉS WIEGAND BISHEIMER	4.800,00
***2077**	JOSÉ LOZOYA GARCÍA	4.800,00
***5442**	ROSA MARÍA SÁNCHEZ GALA	4.800,00
***0609**	LUZ ELENA PINERO NÚÑEZ	4.800,00
***5648**	MARÍA DÍAZ ÁLVAREZ	4.320,00
***3250**	AROA PÉREZ MADERA	5.760,00
***5027**	GLORIA FERNÁNDEZ BLÁZQUEZ	4.140,00
***8615**	ÁNGEL CORRALIZA FERNÁNDEZ	4.440,00
***1731**	JOSÉ ANTONIO DONAIRE CARRÓN	3.420,00



NIF/NIE	NOMBRE Y APELLIDOS	CUANTÍA EN €
***2937**	RODRIGO SÁNCHEZ MORA HERNÁNDEZ	3.650,40
***8195**	NOELIA MORÓN CEBOLLADA	3.840,00
***4834**	MERCEDES VALLE PÉREZ	4.440,00
***6112**	ANA MARÍA CALLE GÓMEZ	6.000,00
***8331**	ABRAHAN SÁNCHEZ DORADO	5.760,00
***9482**	VANESA GALLEGO GALINDO	4.406,64
***5610**	MONTSERRAT VIVAS GONZÁLEZ	4.860,00
***6244**	LUCIA PALMA DELGADO	3.000,00
***8940**	ÁNGEL JESÚS ALCÓN MILLAN	4.200,00
***6776**	ANTONIO CHINARRO BORREGO	3.593,76
***8900**	SANDRA AGUILAR NÚÑEZ	3.300,00
***5072**	MARÍA DE LA SOLEDAD GUTIÉRREZ HURTA- DO	5.400,00
***5105**	MARÍA EUGENIA MADERA MOLANO	5.400,00
***6014**	LAURA GARCÍA DOMINGUEZ	3.000,00
****4461*	PASCUAL GABRIEL PANICCIA	3.000,00
****7011*	MIRELA GHEORGHE	3.000,00
***5892**	GRANADA GARCÍA MONTERO	3.600,00
***7957**	MARÍANA PROENZA CASTILLO	4.200,00
***2700**	NATALIA MANZANO RIVERA	4.800,00
***6386**	JOSÉ PEDRO CONDE MARTÍNEZ	4.800,00
***2615**	BEATRIZ GONZÁLEZ ENCINAL	3.840,00
***0989**	IRENE ROBLEDO RODRÍGUEZ	3.240,00
***3220**	ANA MARÍA CARRANZA LÓPEZ	3.336,00
***0468**	JUAN JOSÉ JABÓN MERINO	4.320,00



NIF/NIE	NOMBRE Y APELLIDOS	CUANTÍA EN €
***6436**	RUBEN GONZÁLEZ MARIÑO	3.600,00
***7998**	ALEJANDRO SALOMÓN GARCÍA	3.727,50
***8667**	ZOILO DEL POZO MEDRANO	3.600,00
***6097**	ISABEL ALFARO MORILLO	3.150,00
***9087**	FRANCISCO JOSÉ SÁNCHEZ DELGADO	4.536,00
***5555**	ALBA OSORIO CORRALES	5.400,00
***8142**	INMACULADA MIRABEL ALVIZ	4.800,00
***3201**	FÁTIMA CABEZAS GÓMEZ	4.358,16
***7375**	MARTA FUENTES HERNÁNDEZ	4.200,00
***6412**	HÉCTOR GIL FRANCO	5.400,00
***9828**	MARÍA JOSÉ PANTOJA LOZANO	5.400,00
***2373**	IRIA SANJURGO FERNÁNDEZ	5.400,00
***2388**	ZAIDA MÉNDEZ RAMOS	3.000,00
***6480**	HERMINIA NAVARRO GILES	3.000,00
***1904**	DEBORA MARTÍN GARCÍA	3.600,00
***5218**	ESTEBAN FLORES AGUILAR	3.600,00
***8379**	ROSA GARCÍA RASERO	3.600,00
***9358**	XIOMARA LIZETH CERRATO VALDIVIA	3.600,00
****9339*	LILIANA PATRICIA MOURA SANTOS	3.180,00
***6555**	MARÍA JOSÉFA EXPOSITO FELIPE	4.320,00
***5501**	RAQUEL CARVALLO PÉREZ	4.080,00
***4012**	GUILLERMA DÍAZ CAYERO	3.240,00
***4476**	MARÍA ISABEL FERNÁNDEZ MARTÍNEZ	3.680,00
***9281**	RAUL GRUESO RODRÍGUEZ	5.880,00



NIF/NIE	NOMBRE Y APELLIDOS	CUANTÍA EN €
***8944**	ANDRÉS CARBAJO BASARRATE	5.520,00
***4919**	MYRIAN FERNÁNDEZ CONDE	4.320,00
***9357**	SAMUEL CAMPOS TRINIDAD	5.040,00
***1105**	MARÍA TERESA MOYA GALLEGO	5.691,12
***2030**	DANIEL BERRIO LAJAS	5.520,00
***8428**	LAURA PUIG MATAMOROS	6.000,00
***3323**	JUAN JOSÉ CARRASCO RODRÍGUEZ	6.600,00
***7281**	NURIA BELEN GARCÍA GIL	6.471,00
***7012**	NAZARET ACEVEDO FRUTOS	3.600,00
***8154**	MANUEL RAMIREZ VALHONDO	3.000,00
***8663**	ALEJANDRO RODRÍGUEZ MARTÍNEZ	3.360,00
***6827**	CRISTINA PÉREZ GARCÍA	5.100,00
***4445**	EMILCE ROL CAMACHO	3.600,00
***3248**	BERNARDA GARCÍA AHAIDOUS	3.000,00
***4877**	MANUEL ALFONSO PINILLA VEGA	4.200,00
***7567**	MARTA GARCÍA GAMERO	3.706,56
***2800**	RAQUEL MARÍA BRAVO GARCÍA	4.500,00
***0499**	TRINIDAD MANCHA ARANDA	4.440,00
***8319**	MARÍA DE LA PAZ ORTIZ DE URBINA MORAIZ	4.200,00
***7468**	MARÍA DEL PILAR ZORITA PACHECO	4.644,00
***7791**	MELODY FLORIANO ARAGÓN	3.600,00
***5038**	FRANCISCO JOSÉ NUÑEZ LÓPEZ	4.140,00
***1144**	ALAIN PRESENTACIÓN MUÑOZ	4.800,00
***5611**	PATRICIA PIREZ PAMPANO	3.360,00



NIF/NIE	NOMBRE Y APELLIDOS	CUANTÍA EN €
***9209**	PINTO LARA SÁNCHEZ	3.740,00
***7105**	ANTONIO GUTIÉRREZ ESPINOSA	3.000,00
***8272**	FABIO JOSÉ RUIZ GONZÁLEZ	4.590,00
***2608**	MARÍA JESÚS RIVERA MERCHÁN	3.000,00
***4378**	NOELIA MARÍA GARCÍA MARTÍNEZ	5.344,56
***8508**	JENIFER GUTIÉRREZ ESPINO	5.400,00
***4111**	ANA BELÉN ORTEGA NAVARRO	4.860,00
***7661**	MARÍA RODRÍGUEZ PEÑA	3.780,00
***6587**	ÁNGEL LUIS CORONA SEPÚLVEDA	3.600,00
***8955**	ALFONSO LÓPEZ VIVAS	4.320,00
***7406**	NEREA CALDERA FUENTES	4.500,00
***3832**	FRANCIS DESIREE FEBLES MORALES	5.400,00
***4512**	MARTA CARRERO GARCÍA	3.000,00
***4709**	YAMILE HURTADO LIJERÓN	3.000,00
****5572*	ÁNGEL OCTAVIO GUALCI ZABALA	3.000,00
***7559**	JOSÉ DOLORES FERNÁNDEZ RUIZ	3.600,00
***4974**	BEATRIZ CORDERO ROSADO	3.600,00
***5963**	RAUL CALDERA MÉNDEZ	3.600,00
****7807*	DIEGO BELLINI	4.980,00
***5998**	JOSÉ JOAQUÍN IDEAS VALERIO	4.200,00
***5041**	LUIS FERNANDO VILLEGAS GARZO	4.200,00
***3475**	MARÍA LUZ BECERRA CABEZA	4.800,00
***8627**	JONÁS MARCOS CHACÓN PASTOR	4.800,00
***6471**	GUEDDY TAYANDI ZABALA	4.800,00



NIF/NIE	NOMBRE Y APELLIDOS	CUANTÍA EN €
***1681**	EVA PÉREZ ARCAÏ	4.560,00
****6116*	MARISSA GISELA PONCE SALAS	5.670,00
***2496**	ÁNGEL CORTES TOVAR	3.360,00
***4936**	CARLOS FERNÁNDEZ NEVADO	5.640,00
****4292*	NADIA NANU	3.360,00
****4368*	MIHAELA UNGUREANU	3.420,00
***1031**	SAMUEL DÍAZ CANO	6.300,00
***0153**	JOSÉFINA ROSADO SALAS	6.000,00
***8679**	MANUEL DEL VIEJO GRAGERA	6.000,00
***5632**	LAURA MIRANDA VÁZQUEZ	6.000,00
***4568**	ANA HIDALGO ACEDO	5.400,00
***7472**	MARÍA GLORIA GUERRERO GARCÍA	3.000,00
***3830**	YOLANDA GONZÁLEZ REY	3.000,00
***4931**	ANA MARÍA MURILLO VIDIGAL	3.000,00
***5331**	BEATRIZ PACHECO RUIZ	3.600,00
***8789**	MARÍA PILAR LEÓN DEL RIO	3.600,00
***3957**	NOELIA JARDIÍN AGUILAR	3.600,00
***9852**	ANTONIO JESÚS ALISEDA GALLARDO	3.600,00
***8227**	MARÍA FRANCO BUENO	4.800,00
***6423**	VICENTE RODRÍGUEZ NAVARRO	4.050,00
***9212**	MANUELA MÉNDEZ GARCÍA	3.840,00
***4902**	SILVIA PULIDO PEDRERO	3.960,00
***5763**	MARÍA MONTAÑA GUERRA HOLGADO	4.599,12
***2839**	LILIANA PAULA NAVARRO TOLEDO	3.610,00



NIF/NIE	NOMBRE Y APELLIDOS	CUANTÍA EN €
***0823**	NURIA GONZÁLEZ GRACIA	3.360,00
***8846**	VANESSA BECERRA ROSAS	4.380,00
***3775**	ISRAEL MORENO GARCÍA	5.040,00
***6457**	ELENA GRANJO RUBIO	5.700,00
***4464**	MARÍA DE FATIMA PÉREZ GUERA	4.440,00
***6882**	INMACULADA VIZCAINO PÉREZ-ALOE	4.620,00
***9598**	FERNANDO GASTON GARCÍA	5.280,00
***9029**	ALEJANDRO PARRA HIDALGO	5.160,00
***9490**	BRIGIDA ROMERO CHAMORRO	4.500,00
***7663**	JESÚS ROMERO PÉREZ	3.000,00
***8750**	JOSÉ MARÍA MORILLO MARTÍN	3.000,00
***2815**	MARÍA DOLORES SOISA BOZA	3.000,00
***6680**	SALOMÉ TELO ROMERO	3.000,00
***3480**	FRANCISCO JAVIER OLINERO COLLADO	3.600,00
***7328**	PEDRO GARCÍA SÁNCHEZ	3.600,00
***5191**	MARGARITA GARCÍA MIGUEL	4.800,00
***1727**	CARLOS RODRÍGUEZ RUEDA	3.000,00
***5243**	CARMEN GARCÍA DAZA	4.080,00
***3239**	DOLORES NAZARET GONZÁLEZ	5.100,00
***6073**	MERCEDES BORREGO GONZÁLEZ	5.040,00
***9355**	VICTOR MANUEL TOLEDO FRUTOS	5.100,00
***9483**	CRISTINA SANTIAGO RICO	3.720,00
***0771**	RAMÓN NAVARRO MONTAÑEZ	3.120,00
***6032**	ISAAC RODRÍGUEZ HERNÁNDEZ	4.440,00



NIF/NIE	NOMBRE Y APELLIDOS	CUANTÍA EN €
***2760**	ALBA MARGULLON HERNÁNDEZ	5.520,00
***8602**	DAVID ZAMBRANO CABALLERO-FRUTOS	5.040,00
****1885*	PERAL SOFIA ORTIGOZA LÓPEZ	3.360,00
***0323**	MARÍA JESÚS PIÑERO MEDINA	5.400,00
***6612**	PATRICIA ESPINOSA GARCÍA	5.400,00
***6285**	MARÍA DEL CARMEN GARCÍA HERRERO	5.298,00
***4449**	PABLO SÁNCHEZ DEL RIO	5.400,00
***6759**	FRANCISCO ALVARADO CABALLERO	3.600,00
***9187**	VANESA CALDERÓN GIL	3.600,00
***1251**	AMALIA MÁRQUEZ MARTÍNEZ	3.600,00
***8550**	ESMERALDA GARCÍA MARIN	4.200,00
***3850**	MANUEL JIMÉNEZ FERNÁNDEZ	4.200,00
***4107**	MIGUEL ÁNGEL RODRÍGUEZ LÓPEZ	3.591,36
***5169**	ALEJANDRO HERNÁNDEZ FERNÁNDEZ	4.320,00
***6627**	SARA HIDALGO RIVERA	5.040,00
***1842**	CRISTINA PÉREZ BERMEJO	5.263,20
***8393**	ANTONIO VALVERDE GALA	3.720,00
***5675**	RAIMUNDO JULIAN POZAS PIÑAS	4.080,00
***5289**	LAUREANA FERNÁNDEZ GORDILLO	3.780,00
***6735**	AGUSTINA GALLARDO BERROCAL	4.452,00
***6584**	ROSA MARÍA TORRES ACEDO	3.300,00
***7271**	FRANCISCO JAVIER MARTÍN LÓPEZ	4.440,00
***2074**	JOSÉ MANUEL CURES BUENDIA	4.620,00
***5619**	ALBERTO CASTAÑO MARCELO	7.200,00



NIF/NIE	NOMBRE Y APELLIDOS	CUANTÍA EN €
***0368**	MARTA ITACA GUILLÉN ESTEBAN	6.600,00
***9429**	DANIEL FERNÁNDEZ MORENO	6.000,00
***7516**	ELENA FERNÁNDEZ DE CARA	5.400,00
***7223**	ISMAEL SEGADOR VEGAS	5.400,00
***0542**	FRANCISCO ROMERO TRINIDAD	3.600,00
***0013**	JOSÉ PALOMO INDIA	3.600,00
***0608**	JOSÉ ANTONIO GARCÍA MARTÍNEZ	3.600,00
***6528**	MARTA ÁNGELES RAMIREZ LARA	3.600,00
***2632**	CARMEN RODRÍGUEZ DÍAZ	4.980,00
***7637**	MARINA GARCÍA MARTÍN	4.200,00
***5871**	BEATRIZ BARRIGA CARRILLO	4.800,00
***1502**	FRANCISCO JAVIER BELLVER LUENGO	4.800,00
***8093**	MARÍA RODRÍGUEZ REAL	4.800,00
***6615**	CARLOS FERNÁNDEZ GÓMEZ PLATERO	5.580,00
****0141*	TONY AUGUSTO TEIXEIRA	4.680,00
***9599**	CONCEPCIÓN BERMEJO BARRIOS	5.100,00
***9652**	FRANCISCO BAEZ OLGADO	3.960,00
***1155**	SANTIAGO TEJEDA CARVAJAL	3.900,00
***0050**	MARÍA LUISA MATAMOROS PALACIOS	4.380,00
***0428**	MANUEL COMELLAS CRUZADO	4.440,00
***4467**	MARÍA DEL CARMEN DÍAZ LOZANO	3.240,00
***5867**	ÁNGEL ANTONIO CALLE MUÑOZ	3.960,00
***7108**	RUBÉN SÁNCHEZ SÁNCHEZ	5.040,00
***4027**	PEDRO JESÚS CONTRERAS NAHARRO	6.000,00



NIF/NIE	NOMBRE Y APELLIDOS	CUANTÍA EN €
***5151**	FRANCISCO ROMERA PAEZ	3.000,00
***3197**	MARÍA ISABEL ESTEBAN GARCÍA	5.400,00
***3680**	SARAY GUERRERO MUÑOZ	5.400,00
***4236**	MARÍA ISABEL NEVADO REDONDO	3.000,00
***7190**	YOLANDA MACIAS PÉREZ	3.000,00
***4859**	MANUELA JIMÉNEZ SAEZ	3.000,00
***4181**	FATIMA HAMIDI RHEZOUANI	3.600,00
***8958**	ANA ISABEL LOZANO MUÑOZ	3.600,00
***3739**	MARÍA DEL ROSARIO PÉREZ PULIDO	4.200,00
***6216**	ASENET SILVIA BASTIDAS URRESTA	4.800,00
****7501*	LUCA PAOLO NESTOLA	4.800,00
****3750*	ANTONIO JUAN CARLOS ROMERO MÉNDEZ	4.000,00
***7887**	ÁNGELA HERRERA SUÁREZ	4.800,00
***4447**	MARCOS ANTONIO ROMERO RODRÍGUEZ	4.800,00
***3811**	ISABEL MACIAS CARVALLO	3.420,00
***4967**	NORALBA CENDALES BELTRÁN	3.531,60
***5169**	MARINA GROSUL GOGUINA	5.760,00
***8628**	JOSÉ LUIS SECO DE HERRERA BENÍTEZ	3.360,00
****1420*	ILHAM EL HIYAT	3.960,00
***1025**	FERNANDO JUEZ BLANCO	4.320,00
***6091**	MARÍA MERCEDES DE ARNAIZ Y LEARDY	4.578,00
***7592**	ALEJANDRO NÚÑEZ RAMÍREZ	5.160,00
***4492**	MARÍA BEATRIZ SÁNCHEZ DEL RIO	6.000,00
***5618**	JULIO DOMÍNGUEZ MANCEÑIDO	7.200,00



NIF/NIE	NOMBRE Y APELLIDOS	CUANTÍA EN €
***7846**	EVA MUÑOZ CARRASCO	6.600,00
***4846**	VICTORIA VILLARES ARROBA	4.500,00
***5243**	VANESA CORDERO GONZÁLEZ	4.560,00
***5478**	MARÍA LUISA GRAGERA BECERRA	5.400,00
***4285**	MARÍA PURIFICACIÓN SÁNCHEZ PÉREZ	4.800,00
***8605**	MARTA PAVÓN RODRÍGUEZ	3.000,00
***7645**	MARÍA BLÁZQUEZ VÁZQUEZ	3.000,00
***4412**	CARMEN REQUENA CASTAÑO	5.040,00
****0434*	LIDIA MARKUNAS	3.600,00
***9832**	HERNÁN SALAS BECERRA	3.240,00
***4425**	RAQUEL BURDALO BACHILLER	3.000,00
***4190**	JESÚS CRUZ SIMÓN	3.900,00
***7755**	LAURA DOMÍNGUEZ ENJUANES	5.400,00
***1858**	CRISTINA GONZÁLEZ ECHEVARRIA	4.320,00
***2779**	JESÚS MARÍA BLANCO UNZURRUNZAGA	3.240,00
****4335*	MARCELA GEORGIANA NICOARA	3.600,00
***3225**	SEILA TORRÓN DOMINGUEZ	4.800,00
***5508**	ANA BELÉN LÓPEZ SOPA	3.600,00
***7865**	NAZARET TALAVANTE CASTILLO	4.020,00
***1176**	JÉSICA NAVEIRA RODRÍGUEZ	5.400,00
***3485**	DIEGO JIMÉNEZ GONZÁLEZ	3.000,00
***6829**	PATRICIA BERMEJO LOZANO	4.680,00
***6639**	SARAI RABANAL CARICOL	4.011,84
***9960**	DESIRÉ ALEGRE MOLINA	5.160,00



NIF/NIE	NOMBRE Y APELLIDOS	CUANTÍA EN €
***5149**	MARTA GÓMEZ GALLEGO	3.600,00
***5889**	MARÍA NIEVES GIL CERRATO	3.600,00
***0418**	MARÍA ISABEL JIMÉNEZ MACIAS	4.560,00
***5757**	JESÚS MÉNDEZ REGALADO	3.480,00
***2319**	CARLOS PEREIRA JIMÉNEZ	3.900,00
***6272**	ADOLFO IBÁÑEZ GARCÍA	4.440,00
***6940**	SONIA CORDERO GONZÁLEZ	4.800,00
****5302*	BOUALEM FETTEK	3.000,00
***5099**	MIRIAM SARAY VIVAS VAQUERO	5.400,00
***5329**	PURIFICACIÓN DURAN VENTURA	4.400,00
***6746**	RICARDO CABELLO AMAYA	4.800,00
***6459**	LYDIA DURÁN MICO	4.440,00
***0734**	AMPARO RIVERA PERDIGÓN	4.200,00
***5737**	CARMEN GUERRERO QUIÑONES	4.500,00
***6774**	MARÍA ADELINA RODRÍGUEZ SANTIZO	5.160,96
***7639**	CRISTINA BENÍTEZ PLATERO	3.600,00
***9738**	LUCIA GOZALO RODRÍGUEZ	3.360,00
***1193**	FERNANDO SOLANO CALVO	4.608,00
***7589**	DAVID CASILLAS RAMÍREZ DE ARELLANO	3.360,00
***9000**	ANA BELÉN ÁLVAREZ CAYADO	3.120,00
***7149**	CLAUDIA FRANCO CAYERO	4.440,00
***9201**	JORGE SOLIS PRIETO	4.500,00
***8457**	MARÍA AMPARO PINEDA REJAS	3.600,00
***2417**	ESTEFANIA LUIS MARTÍN	4.696,08



NIF/NIE	NOMBRE Y APELLIDOS	CUANTÍA EN €
***0225**	ANDRÉS CORDERO GONZÁLEZ	5.400,00
***2607**	CLARA DE BIEN SERRANO	5.400,00
***0307**	LEANDRO JIMÉNEZ FERNÁNDEZ	4.492,80
***0555**	SANTIAGO ÁLVAREZ TERRON	4.800,00
***2162**	DAVID FERNÁNDEZ HERNÁNDEZ	3.375,00
***1595**	NEREIDA LABAJO MONTERO	3.744,00
***0166**	ANTONIO GÓMEZ DEL AGUILA	4.896,00
***2407**	CAROLA ARAY CARTAGENA	3.025,00
***8507**	MARÍA GUADALUPE GARCÍA GARCÍA	4.200,00
***0828**	SANTIAGO ÁLVAREZ GARCÍA	5.100,00
***5959**	MARÍA LUCIA RIVERO FIGUEREDO	4.200,00
****4992*	RAMONA OLGA TOROCZKAI	3.000,00
***0409**	MARÍA DEL CARMEN DÍAZ SÁNCHEZ	3.840,00
***3541**	FRANCISCO ÁLVAREZ AREVALO	3.816,24
***6456**	VANESA ROMERO PEREA	4.200,00
***4367**	VICTOR SÁNCHEZ BARQUILLA	3.713,28
***6006**	JULIAN TREJO BALSERA	3.600,00
***8569**	JESÚS CALDITO GONZÁLEZ	5.400,00
***6468**	JUAN FERNANDO PORTALES GARRIDO	4.200,00
****7950*	JOSÉ CARLOS PAIS BERDIÓN	4.800,00
***0036**	DAVID JOAQUÍN GIL LÓPEZ	3.840,00
***3516**	ÁNGELA ALEJOS DONAIRE	3.300,00
***9324**	DEBORA FERNÁNDEZ HERNÁNDEZ	3.040,00
***5031**	MANUEL HOLGADO PARRA	6.000,00



NIF/NIE	NOMBRE Y APELLIDOS	CUANTÍA EN €
***6039**	RAQUEL PRECIADO PLATA	4.349,28
***6710**	KATHERINE ELIZABETH PÉREZ ZAMBRANO	5.160,00
***3886**	HAFIDA DANI OUAYROU	3.600,00
***9342**	DOLORES MORUNO ORTIZ	3.600,00
***1764**	JOSÉ MARÍA CAPITAN GONZÁLEZ	3.600,00
***0722**	JOSÉ FRANCISCO MILLERO CASTAÑO	3.780,00
***5405**	DIEGO LÓPEZ SANTOS	4.500,00
***6446**	JOSÉ MARÍA RAMIREZ DE ARELLANO	5.160,00
***7343**	CARMEN VERONICA VISEA GONZÁLEZ	7.020,00
***4899**	MARÍA VICTORIA SALAS BAYON	3.000,00
***8697**	MARÍA PILAR GÓMEZ CUADRADO	3.600,00
***6150**	JOSÉ MARÍA LIBERAL BECERRA	3.780,00
***4207**	IGNACIO VENTURA CORDÓN	3.900,00
***9307**	VERONICA CHAVEZ GONZÁLEZ	4.200,00
***2261**	VIDAL IGLESIAS CABALLERO	4.320,00
***4571**	ANA MARÍA FERNÁNDEZ GUERRA	3.600,00
***3678**	MARÍA AURORA ALVARÍN INFANTE	3.360,00
***2833**	MARÍA DEL MAR ÁLVAREZ HERNÁNDEZ	4.920,00
***5301**	JUAN LUIS CASTILLO BARQUERO	3.240,00
***4535**	RAFAELA GARCÍA RODRÍGUEZ	3.780,00
***9009**	AROA REY MARTÍN	5.520,00
****5655*	MOHAMMED TAYEBI	3.300,00
***0462**	SONIA SÁNCHEZ GARCÍA	5.700,00
***4184**	INMACULADA BOTE SALADO	5.400,00



NIF/NIE	NOMBRE Y APELLIDOS	CUANTÍA EN €
***2674**	ANA ISABEL DÍAZ NUÑEZ	3.600,00
***6965**	MANUEL GONZÁLEZ RODRÍGUEZ	4.200,00
***1445**	ESTELA CABEZA OLIVARES	5.400,00
***7642**	MARTA NARCISO CORTES	4.800,00
***1811**	ESTIVALIA SÁNCHEZ FERNÁNDEZ	4.275,00
***2861**	LUIS JOSÉ GONZÁLEZ INFANTES	3.510,00
***0752**	LORENA OLMO GALLEGO	5.100,00
***1210**	SILVIA GIL ALONSO	3.300,00
***5743**	SONIA EDUARDO NÚÑEZ	4.800,00
***5750**	EVA DEL CARMEN CALDITO CALZADO	3.480,00
***8979**	GONZALO GONZÁLEZ SÁNCHEZ	4.860,00
***8255**	JESÚS ANTONIO IGLESIAS BLANCO	3.000,00
***0298**	BLANCA ESTHER FLORES RODRÍGUEZ	3.360,00
***5783**	MARÍA YOLANDA PERIANEZ GRADOS	3.300,00
***1453**	FILOMENA BERMÚDEZ PASTELERO	3.360,00
***9558**	NOELIA RAMOS FERNÁNDEZ	5.400,00
***4217**	MARÍA MONTERO ANTONA	3.613,50
***6675**	CRISTINA SILVERO MOSCATEL	4.200,00
***6605**	INMACULADA JORGE JORGE	5.880,00
***6044**	JENNIFER RODRÍGUEZ CAYADO	3.600,00
***9613**	MARCOS LÓPEZ HOYOS	3.000,00
***4538**	ARANZAZU MATEOS CALZADO	3.000,00
***7888**	GUADALUPE JIMÉNEZ NUÑEZ	3.600,00
***8348**	ANDRÉS PORRAS HERNÁNDEZ	5.400,00



NIF/NIE	NOMBRE Y APELLIDOS	CUANTÍA EN €
***5003**	ALMUDENA CERRATO TORRES	4.200,00
***9772**	MIGUEL CASTELLO SOSA	5.160,00
***3305**	MÓNICA LÓPEZ DEL CONSUELO	6.600,00
****1663*	NAIMA ESSAMOUDI	4.200,00
***2961**	RITA ISABEL CHILLON DEL VALLE	3.000,00
***8418**	MARÍA GARCÍA RODRÍGUEZ	4.200,00
***3216**	GUILLERMO ALONSO JIMÉNEZ	3.600,00
***7859**	M. ^a ISABEL PARDO ZAMBRANO	3.600,00
***7479**	ROBERTO ARCOS SÁNCHEZ	3.840,00
***0357**	MANUEL SANTANA SILVA	4.560,00
***8427**	JOSÉ ANTONIO HERNÁNDEZ MACIAS	3.600,00
***9224**	MIGUEL ÁNGEL GONZÁLEZ MORENO	3.900,00
***0636**	LORENZO PRIETO CORTIJO	3.600,00
***5937**	INES MARÍA BOZA MARTÍN	3.840,00
***7674**	ANA MARÍA ACEBEDO RUIZ	5.040,00
***8131**	ASCENSION ACEVEDO RUIZ	5.400,00
***4042**	MARÍA VANESA RUEDA RECARTE	4.440,00
***8460**	JUAN JOSÉ GÓMEZ GARCÍA	3.000,00
***3999**	ANA MARÍA CORDERO DOMINGUEZ	4.680,00
***6012**	MARÍA LOURDES GONZÁLEZ CHACON	4.920,00
***1876**	RUBEN MARTÍN BABIANO	6.000,00
***7508**	ALMUDENA RAMOS MAGANES	6.720,00
***7974**	ANA SÁNCHEZ SÁNCHEZ	4.800,00
***7016**	EVA LORO GARCÍA	3.672,00



NIF/NIE	NOMBRE Y APELLIDOS	CUANTÍA EN €
***6566**	MARÍA DEL PILAR ARCE GÓMEZ	4.200,00
***3137**	MARTÍN CARLOS GARCÍA PARDO	5.400,00
***6650**	NAZARET GALVEZ CHAMIZO	4.860,00
***6412**	ISRAEL PIRIS FERNÁNDEZ	4.200,00
***3049**	MARÍA DE LOS DOLORES TORVISCO JIMÉNEZ	3.000,00
***4446**	ISABEL MARÍA ORTIZ MOLLEJA	3.300,00
***9678**	DIEGO MIMBRERO ROMAN	5.400,00
***3429**	NEREA ARIAS MARTÍN	3.540,00
***3816**	CRISTINA RAMOS GALLARDO	3.480,00
***3179**	CRISTINA PRIETO GARCÍA	3.600,00
***3250**	BEGONIA BERNAL NÚÑEZ	4.200,00
***5778**	VICTOR MANUEL DUELT SIMÓN	3.600,00
***5290**	EUGENIO VICTOR GARCÍA CARRILLO	6.000,00
***2914**	SARA MARTÍN BLAZQUEZ	4.800,00
***4630**	MARÍA DE LOS REMEDIOS PÉREZ PEROGIL	3.456,00
***8178**	EMILIO DAVID GALLEGO FERNÁNDEZ	3.000,00
***7332**	MONICA MORALEJO RODRÍGUEZ	3.000,00
***8151**	MARÍA GUADALUPE FUENTES TIERNO	4.200,00
***7008**	MARÍA JOSÉ MENDOZA SERRANO	3.600,00
***6901**	SMAHAN ZEMMOURI DAUDI	3.600,00
***4023**	ESTHER GRANDE GRANADO	3.120,00
***4663**	MARÍA DEL CARMEN CANO CORRALES	4.500,00
***0150**	ESTEFANIA MELERO VÁZQUEZ	4.800,00
****1069*	MASSECK SENE DIOP	4.800,00



NIF/NIE	NOMBRE Y APELLIDOS	CUANTÍA EN €
***7793**	ROSANA CORRALES GARCÍA	4.020,00
****4441*	MARISELA GUERRERO BELANDRIA	5.400,00
***3689**	MELODI GONZÁLEZ PULIDO	3.360,00
***4972**	MARÍA BELÉN ARROYO SALOMÓN	4.800,00
***5189**	JUANA LUNARO JIMÉNEZ	3.600,00
***3616**	RAQUEL VÁZQUEZ FERNÁNDEZ	5.347,50
***7434**	ELISABETH SILVIA CANITO	3.480,00
***3950**	ÁNGELICA LORENA LONDOÑO VALENCIA	3.600,00
****8848*	LINA ZILYTE	4.476,00
***9604**	DAMIAN MÉNDEZ GÓMEZ	4.800,00
***7862**	ANTONIO FERNÁNDEZ GARCÍA-PRIETO	3.080,00
***3186**	ELENA GARCÍA PEREIRA	7.200,00
***8921**	ROSA MARÍA QUERO MORALES	4.080,00
***4646**	JOSÉ LUIS VÁZQUEZ CIUDAD	3.240,00
***1186**	SARA GARCÍA BARROSO	4.800,00
***3920**	JULIO GARCÍA LOBO	3.600,00
***3026**	MAGDALENA SALAZAR DÍAZ	3.600,00
***3240**	JUAN JOSÉ SÁNCHEZ PLANCHUELO	3.066,00
***0247**	MARGARITA BEJARANO MATITO	3.000,00
***0806**	JOANNA SERRANO MONTERO	3.960,00
***3415**	JUAN RAMON ALONSO PRADO	3.600,00
***4542**	JOSÉ LUIS CARRASCO CARNERERO	4.590,00
***6606**	YOLANDA GUERRA MORENO	4.560,00
***6471**	JAVIER RODRÍGUEZ-ESTECHA BOHOYO	3.600,00



NIF/NIE	NOMBRE Y APELLIDOS	CUANTÍA EN €
***4096**	ALEJANDRO CALDERÓN GARCÍA	4.800,00
***1583**	CARMEN HERNÁNDEZ DÍEZ	3.240,00
***4419**	FRANCISCA PAREDES CRESPO	3.840,00
***6606**	MARÍA DEL CARMEN JORGE JORGE	5.400,00
***8411**	MARÍA DOLORES LEMA PAJÓN	4.800,00
***8932**	JESÚS ESCUDERO DÍAZ	5.400,00
****1229*	MOHAMED KABBOURI	3.000,00
***4876**	ESTEFANIA PLATA SÁNCHEZ	4.800,00
***8448**	ELENA GÓMEZ SALVATIERRA	3.600,00
***2669**	MARIO GINES MARTÍN PERERA	5.160,00
***3880**	PAULA CASTAÑARES GÓMEZ	3.120,00
***8609**	MARÍA DEL CARMEN GARCÍA-MORA PAJUELO	3.240,00
***1427**	CRISTINA GIL CARBALLO	5.400,00
***7075**	FÉLIX ALFONSO BARBERO MARTÍN	4.800,00
***3654**	PURIFICACIÓN LEMUS PIRIZ	3.903,84
***7726**	EVA ROJAS ÁLVAREZ	5.400,00
***6897**	JESÚS GONZÁLEZ CUADRADO	3.600,00
***6539**	LETICIA QUINTANA DONOSO	7.200,00
***6699**	CONCEPCIÓN FERRERA ÁLVAREZ	4.200,00
***8409**	BRUNO JOSÉ SÁNCHEZ ROLDÁN	5.520,00
***4787**	JOAQUÍNA CAYERO PÉREZ	3.619,20
***9827**	ÁNGELA REYES SÁNCHEZ SALADO	6.000,00
***3135**	ANA MARÍA TERRÓN RAMOS	4.200,00
***5339**	JULIA PAULA GUERRA CARANDE	4.500,00



NIF/NIE	NOMBRE Y APELLIDOS	CUANTÍA EN €
***4592**	ELVIRA ÁVILA ARCE	3.000,00
***0928**	JUAN JOSÉ CORTES HERRERO	3.840,00
***1276**	ANA MARÍA RODRÍGUEZ ESTECHA BOHOYO	4.800,00
***5523**	CRISTIAN PERERA ALCÁNTARA	3.360,00
***7316**	SERGIO ALMENDROTE ÁLVAREZ	3.000,00
***8475**	FRANCISCO CHARNECO GIL	5.584,32
***8024**	CLARA ANGUAS CHAVES	3.600,00
****8195*	ALI SA ALASTAL	3.000,00
***4034**	MARTA MURILLO RODRÍGUEZ	3.900,00
***8824**	FRANCISCA IRENE RAMÍREZ MOSQUERA	3.000,00
***7332**	JESÚS SARDIÑA LINDE	3.904,56
***7976**	MARÍA JOSÉ GUERRERO CASTELLANOS	5.400,00
***0530**	ÁNGELA RAMÍREZ MORANTE	3.300,00
***0760**	MARÍA ASCENSIÓN CORTÉS LASO	5.400,00
***6633**	JUAN PEDRO TEJADA GARCÍA	3.840,00
***7759**	JOSÉ MANUEL CASTAÑO TEJEDA	4.200,00
***9870**	JUANA CORRAL VINAGRE	3.000,00
***0143**	ANTONIA MARÍA RIOLA BLANCO	4.680,00
***5964**	EMMA GUDIEL MERINO	3.960,00
***8438**	JOAQUÍNA MARTÍNEZ GALEA	4.440,00
***1637**	ESTEFANIA GONZÁLEZ BIZARRO	3.600,00
***2917**	MARÍA NIEVES JULIÁN MANZANO	4.800,00
***2946**	ABEL SÁNCHEZ ESPALLARDO	3.144,00
***7034**	JOSÉ MANUEL BERMEJO CARAPETO	4.800,00



NIF/NIE	NOMBRE Y APELLIDOS	CUANTÍA EN €
****1217*	SAID DAHIRI	4.800,00
***2158**	UBALDO MILLÁN ROMAN	3.900,00
***8334**	SUSANA NAVARRO NOGUERO	3.840,00
***3465**	NELBIS ACOSTA ACOSTA	4.200,00
***5840**	JUDITH CUADRADO PÉREZ	3.000,00
***6379**	MARINA HIDALGO HIDALGO	3.600,00
***7668**	MARÍA ÁLVAREZ FERIA	3.000,00
***7501**	MANUEL CARRAPATO VICH0	3.120,00
***4125**	TERESA SOLIS AMADOR	5.700,00
***7163**	DESIREE ZAHINO MELITON	4.200,00
***8732**	ALBERTO PAREDES CASADO	4.800,00
***7344**	JOSÉ MIGUEL SEGURA RIVERA	4.200,00
***0198**	MANUEL VÁZQUEZ BOLSICO	4.200,00
***2434**	LAURA AGUADO PÉREZ	4.920,00
***1393**	MARÍA DEL CARMEN PACHE GARRIDO	4.500,00
***6767**	MARÍA JOSÉ GONZÁLEZ GONZÁLEZ	3.600,00
***8436**	ANTONIO VENANCIO CASADO PINTO	3.300,00
***6833**	CANDIDA GONZÁLEZ PEÑA	3.480,00
***5256**	LORENA FRETES MONCLOVA	3.480,00
***4570**	MARÍA JOSÉ SANTANO GIRALDO	3.600,00
***7468**	ESTEFANIA POZO LINDO	5.280,00
***7512**	MERCEDES PIÑERO VEGA	4.200,00
***8706**	JOAQUÍN EUSEBIO ÁLVAREZ PIÑERO	4.200,00
***6211**	JOSÉ MANUEL ARIAS CARRETERO	5.400,00



NIF/NIE	NOMBRE Y APELLIDOS	CUANTÍA EN €
***1018**	ANA GALÁN ÁLVAREZ	4.800,00
***3295**	RAIMUNDO SILVA GONZÁLEZ	3.600,00
***3095**	ROBERTO LÓPEZ MARTÍNEZ	3.900,00
***8756**	NAZARET DEL VIEJO GALLEGO	3.300,00
***8662**	JAVIER PIRIZ PACHECO	4.800,00
***2153**	DAVID BENÍTEZ RUBIA	4.320,00
***4729**	PAULA MORENO GARCÍA	7.080,00
***4479**	TERESA SOTO PAREDES	4.440,00
***4234**	MARÍA JOSÉFA LÓPEZ FERNÁNDEZ	4.800,00
***4088**	LORENA MOSQUEDA RODRÍGUEZ	3.300,00
***6491**	JOSÉ VICENTE VINAGRE ALEGRÍA	5.400,00
***9812**	ROBERTO PÉREZ MERINO	6.000,00
****7712*	NABILA MASKOUL	3.600,00
***7491**	MIRIAM RODRÍGUEZ MOLINA	3.600,00
***9721**	MELODY GÓMEZ MARTÍNEZ	3.150,00
***8949**	JOSÉ ANTONIO JIMÉNEZ GALÁN	5.040,00
***5142**	VANESA PALOMO DURAN	3.600,00
***5477**	JESÚS ALFONSO JIMÉNEZ VEGA	5.400,00
***2633**	JUANA MARÍA RODRÍGUEZ DOMÍNGUEZ	3.540,48
***1324**	MARÍA ÁNGELA GARCÍA MIGUEL	4.918,56
***7803**	JOAQUÍN GARCÍA GONZÁLEZ	3.420,00
***3616**	DAVID MONTERROSO ROSAS	4.500,00
***3520**	DIEGO ALCÓN GONZÁLEZ	3.120,00
***2328**	ELVIRA REDONDO DELGADO	3.360,00



NIF/NIE	NOMBRE Y APELLIDOS	CUANTÍA EN €
***6863**	NURIA REAL REAL	3.600,00
***8379**	VERONICA MURILLO CASERO	5.664,00
***5756**	LORENZO LÓPEZ DE LA ROSA	4.800,00
***3568**	CECILIA MALDONADO PARDO	3.360,00
***9937**	MARÍA PILAR MADERA ARDILA	4.800,00
***5779**	JOSÉ MANUEL SÁNCHEZ MATEOS	3.600,00
***3066**	MIGUEL AGUSTIN MARTÍNEZ BELMONTE	4.320,00
***7791**	NATALIA APARICIO BLANCO	3.480,00
***8226**	DANIEL AGUZA ALMORIL	4.200,00
***7180**	LIZ MABEL CHAVEZ SÁNCHEZ	3.600,00
***4621**	MIGUEL URIEL GARCÍA ALARCON	4.920,00
***7914**	JAIME CASADO RODRÍGUEZ	3.840,00
***7294**	CRISTINA DÍAZ GONZÁLEZ	4.860,00
***1794**	ALFREDO MARTÍN FEIJOO	3.240,00
***2620**	LAURA TORRES ROCHO	6.000,00
***4895**	ABDELAZIZ EL KABBI ETTAYEB	3.840,00
***9731**	MANUEL VALENTIN SAEZ MAXIMO	3.000,00
***4757**	JOAQUÍNA LEMUS PIRIZ	3.669,84
***7925**	JUAN AGUILAR GARCÍA	4.644,00
***9174**	URSULA CENTENO MARTÍN	4.680,00
***1675**	GERMAN PATRICIO FIGUEROA VASQUEZ	3.643,20
***7503**	NEREA MATAMOROS TEJADA	5.400,00
****5464*	CLAUDIA MIRELA VADUVA	4.200,00
***0784**	MARÍA PILAR CASTRO GARCÍA	3.780,00



NIF/NIE	NOMBRE Y APELLIDOS	CUANTÍA EN €
***7598**	SARA MARÍN PARRA	3.360,00
***5428**	JESÚS GARCÍA GARCÍA	5.160,00
***3307**	ALEJANDRA BULLÓN SÁNCHEZ ESCOBERO	5.400,00
***0711**	NICASIA DEL POZO SÁNCHEZ	4.260,00
***7039**	ANA MANUELA GUERRA BARRAGÁN	4.080,00
***7951**	BELÉN ALONSO BENÍTEZ	4.300,32
***6980**	MARÍA FERNÁNDEZ BARRERA	3.780,00
***1073**	FRANCISCO JOSÉ GIL LÓPEZ	4.320,00
***9445**	JOSÉ LUIS GARCÍA NAVARRO	3.000,00
***6694**	ROCIO CHAMIZO GÓMEZ	5.040,00
***8717**	JUDITH ESTEBAN RODRÍGUEZ	3.000,00
***5969**	MARÍA YOLANDA NARANJO CÓRDOBA	3.600,00
***9657**	DAVID SERRANO POLO	3.780,00
***3638**	ANTONIA JIMÉNEZ GÓMEZ	3.360,00
***8722**	ALINA MARÍA GARCÍA VOSS	4.200,00
***7123**	VIRGINIA DÍAZ ACEVEDO	6.426,00
***1459**	MARÍA TRINIDAD LÓPEZ ASENSIO	3.480,00
***5091**	FATIMA MEJIAS SEVILLA	3.600,00
***9003**	MARTÍNA DEL CARMEN VÁZQUEZ URETA	4.836,24
***8934**	MARÍA AURORA FRANCISCO DONAIRE	3.480,00
***2054**	ANNA REBAGLIATO NADAL	4.380,00
***3882**	SARAI ROCO ZORITA	3.564,00
***7593**	GILDA LÓPEZ AUNION	3.600,00
***9120**	ROCIO MÁRQUEZ GIL	5.400,00



NIF/NIE	NOMBRE Y APELLIDOS	CUANTÍA EN €
***1535**	CARLOS CARPINTERO RUMBO	5.184,00
***2063**	EVA GALÁN CABALLERO	3.360,00
***5686**	MERITXELL ARASA CARRASCO	3.564,00
***2033**	VERONICA CRIADO DEL SOL	4.200,00
***8725**	JUAN SÁNCHEZ PIÑERO	3.000,00
***4555**	JUAN SALAS GUERRA	3.600,00
***2730**	ISMAEL MUÑOZ OLIVERA	6.600,00
***5384**	CAROLINA GONZÁLEZ GALAN	3.600,00
***4914**	PATRICIA PARDO CARMONA	5.280,00
***8599**	PEDRO TIMOTEO FERNÁNDEZ	3.600,00
****0457*	ALEX IOAN NICOLAS TAMAS	7.200,00
***6178**	DAVID RODRÍGUEZ CASTILLO	4.800,00
***8931**	MARÍA DEL CARMEN PACHE GARCÍA	3.360,00
***6669**	RAQUEL PAREDES CASILLAS	3.000,00
***4376**	EDUARDO DÍAZ JIMÉNEZ	4.320,00
***3902**	ESTEFANIA ESTEVEZ ROSADO	5.280,00
***7000**	ARACELI ARJONA LÓPEZ	3.600,00
***9529**	ABDONA RUT GARRIDO GARCÍA	3.600,00
***9140**	JONATAN VILA REQUEJO	4.800,00
***5804**	FRANCISCO JOSÉ NÚÑEZ GONZÁLEZ	5.400,00
***8347**	MARÍA LINA LÓPEZ LOZANO	3.600,00



ANUNCIO de 17 de junio de 2024 por el que se da publicidad a determinadas ayudas al alquiler concedidas por la Comunidad Autónoma de Extremadura al amparo del Real Decreto 106/2018, de 9 de marzo, por el que se regula el Plan Estatal de Vivienda 2018-2021. (2024081001)

El Real Decreto 106/2018, de 9 de marzo, regula los diferentes programas de ayudas que se establecen en el Plan Estatal de Vivienda 2018-2021.

Las bases reguladoras de dichas subvenciones son las establecidas en el Decreto 204/2018, de 18 de diciembre, y la Orden de 15 de julio de 2021, por el que se aprueban las bases reguladoras de las subvenciones contempladas en el Plan Estatal de Vivienda 2018-2021, en el ámbito de la Comunidad Autónoma de Extremadura.

El artículo 17 de dichas bases, dispone que las subvenciones concedidas se publicarán en <https://www.infosubvenciones.es/bdnstrans/A11/es/concesiones>, con expresión de la convocatoria, el programa y el crédito presupuestario al que se imputen, e identificando al beneficiario, la cantidad concedida, y la finalidad o finalidades de las subvenciones concedida. La publicación se efectuará en el Diario Oficial de Extremadura cuando las subvenciones concedidas, individualmente consideradas, sean de cuantía igual o superior a 3.000 euros.

El artículo 17 de la Ley 6/2011, de 23 de marzo, de Subvenciones de la Comunidad Autónoma de Extremadura, prevé la publicación en el Diario Oficial correspondiente de las subvenciones concedidas con expresión de la convocatoria, programa y crédito presupuestario al que se imputen, beneficiario, cantidad concedida y finalidad o finalidades de la subvención cuando los importes de estas, individualmente considerados, sean de cuantía igual o superior a los 3.000 euros. En este caso procede publicar las ayudas concedidas en el periodo comprendido entre el 1 de enero de 2023 al 31 de diciembre de 2023.

En virtud de lo dispuesto se procede a:

1. Dar publicidad, en el anexo, a las subvenciones concedidas a las personas beneficiarias del Programa de ayuda a los jóvenes, en su modalidad de ayuda para el alquiler de vivienda habitual y permanente, convocatoria para los años 2020 y 2021, aprobadas por Resolución 12 de agosto de 2020 por la que se establece la convocatoria, en el ámbito de la Comunidad Autónoma de Extremadura, para los años 2020 y 2021 de las subvenciones contempladas en los distintos programas regulados en el Real Decreto 106/2018, de 9 de marzo, por el que se regula el Plan Estatal de Vivienda 2018-2021.

La financiación de estas ayudas se ha realizado con cargo a la aplicación presupuestaria: centro gestor 160020000, posición presupuestaria G/261A/48000, fondo TE26001009 y



proyecto de gasto 20180077 de los presupuestos generales de la Comunidad Autónoma de Extremadura.

2. El resto de los beneficiarios a los que se les conceden las ayudas al amparo del Real Decreto 106/2018, de 9 de marzo, por el que se regula el Plan Estatal de Vivienda 2018-2021 en cuantía inferior a 3.000 euros aparecen publicados en <https://www.infosubvenciones.es/bdnstrans/A11/es/concesiones>.

Mérida, 17 de junio de 2024. La Secretaria General de Vivienda, Arquitectura y Regeneración Urbana, LIDIA LÓPEZ PANIAGUA.

**ANEXO**

SUBVENCIONES CONCEDIDAS DEL PROGRAMA DE AYUDA A LOS JÓVENES, EN SU MODALIDAD DE AYUDA PARA EL ALQUILER DE VIVIENDA HABITUAL Y PERMANENTE EN EL AÑO 2023, CONVOCATORIA PARA LOS AÑOS 2020 Y 2021 (aprobada por la Resolución de 12 de agosto de 2020)

Aplicación Presupuestaria: 16002/216A/48000.

Proyecto de Gasto: 20180077.

Fuente de Financiación: TE.

NIF	NOMBRE Y APELLIDOS	CUANTÍA EN€
***0469**	JOSÉ ANTONIO MACÍAS HURTADO	4.500,00 €

