



[S U M A R I O]

I DISPOSICIONES GENERALES

Consejería de Hacienda y Administración Pública

Recaudación. Procedimientos telemáticos. Orden de 1 de agosto de 2024 por la que se modifica la Orden de 14 de marzo de 2013, por la que se regulan los medios de pago en la gestión recaudatoria de la Comunidad Autónoma de Extremadura, y se establece el procedimiento y condiciones para la domiciliación del pago de determinadas deudas a través de las entidades colaboradoras..... 39436

Consejería de Economía, Empleo y Transformación Digital

Empresa. Ayudas. Corrección de errores de la publicación del descriptor del Decreto 70/2024, de 9 de julio, por el que se establecen las bases reguladoras de las ayudas para la compensación de los efectos provocados por el incremento de los costes en las empresas de Extremadura como consecuencia del aumento de la inflación, y se aprueba la única convocatoria, y del Extracto del Decreto 70/2024, de 9 de julio, por el que se establecen las bases reguladoras de las ayudas para la compensación de los efectos provocados por el incremento de los costes en las empresas de Extremadura como consecuencia del aumento de la inflación, y se aprueba la única convocatoria, en el DOE núm. 150, de 2 de agosto de 2024.....39445

**III****OTRAS RESOLUCIONES****Consejería de Presidencia, Interior y Diálogo Social**

Convenios. Resolución de 30 de julio de 2024, de la Secretaría General, por la que se da publicidad a la Adenda de modificación del Convenio entre la Consejería de Sanidad y Servicios Sociales de la Junta de Extremadura y la Universidad Nacional de Educación a Distancia por el que se regulan las prácticas académicas externas realizadas por alumnos de la universidad en los centros dependientes del Servicio Extremeño de Promoción de la Autonomía y Atención a la Dependencia de la Consejería de Sanidad y Servicios Sociales.39446

Convenios. Resolución de 30 de julio de 2024, de la Secretaría General, por la que se da publicidad al Convenio de Colaboración entre la Consejería de Salud y Servicios Sociales de la Junta de Extremadura y la Asociación FICE España, Federación Internacional de Comunidades Educativas, para la realización de un estudio de bases para la posible implantación del acogimiento familiar especializado en la Comunidad Autónoma de Extremadura.39452

Convenios. Resolución de 30 de julio de 2024, de la Secretaría General, por la que se da publicidad al Convenio entre la Consejería de Salud y Servicios Sociales y la Fundación para la Formación e Investigación de los Profesionales de la Salud de Extremadura (FUNDESALUD), por el que se formaliza una transferencia específica para la organización, el desarrollo y la difusión del XXIII Certamen Internacional de Cine Médico y Salud "VIDEOMED 2024"39464

Convenios. Resolución de 30 de julio de 2024, de la Secretaría General, por la que se da publicidad al Convenio de Colaboración entre la Consejería de Salud y Servicios Sociales, el Servicio Extremeño de Salud (SES), el Servicio Extremeño de Promoción de la Autonomía y Atención a la Dependencia (SEPAD) y la Asociación Española contra el Cáncer (AECC) para la realización de actividades de voluntariado, atención psicológica y social a personas que padecen enfermedades oncológicas y a sus familiares.....39479

Convenios. Resolución de 30 de julio de 2024, de la Secretaría General, por la que se da publicidad a la Adenda n.º 1 del "Convenio para la formalización de una transferencia específica plurianual a la Fundación Centro de Cirugía de Mínima Invasión Jesús Usón para la realización del programa de I+D+I en el área Biotecnología aplicada a la Salud contemplada en la Ley 3/2021, de 30 de diciembre, de Presupuestos Generales de la Comunidad Autónoma de Extremadura para el año 2022 para la realización de la Línea de Actuación LA6 incluida en la Medida de Inversión I1 Planes Complementarios con las Comunidades Autónomas, que forman parte del Componente 17 del Plan de Recuperación, Transformación y Resiliencia y financiada con los fondos del Programa Operativo FEDER Extremadura 2021-2027". ..39496



Consejería de Agricultura, Ganadería y Desarrollo Sostenible

Autorización ambiental. Resolución de 24 de julio de 2024, de la Dirección General de Sostenibilidad, por la que se otorga autorización ambiental integrada al proyecto de explotación porcina, titularidad de Ganados Hermanos Reyes, SL, en el término municipal de Navalvillar de Pela, provincia de Badajoz. **39506**

Impacto ambiental. Resolución de 28 de julio de 2024, de la Dirección General de Sostenibilidad, por la que se formula informe de impacto ambiental del proyecto de fábrica de conservas vegetales de tomate, cuya promotora es Conservas El Cidacos, SA, en el término municipal de Coria. Expte.: IA23/1526. **39560**

Impacto ambiental. Resolución de 28 de julio de 2024, de la Dirección General de Sostenibilidad, por la que se formula declaración de impacto ambiental del proyecto de instalación solar fotovoltaica "Cáceres I", a realizar en el término municipal de Casar de Cáceres (Cáceres). Expte.: IA22/1040. **39579**

Impacto ambiental. Resolución de 28 de julio de 2024, de la Dirección General de Sostenibilidad, por la que se formula declaración de impacto ambiental del proyecto de instalación solar fotovoltaica "Cáceres II", a realizar en el término municipal de Casar de Cáceres (Cáceres). Expte.: IA22/1041. **39628**

Consejería de Infraestructuras, Transporte y Vivienda

Planeamiento. Resolución de 25 de julio de 2024, del Consejero, relativa a la modificación puntual n.º 1/2022 del Plan General Municipal de Don Benito para la división del Sector Sr-1.6, generándose los sectores Sr-1.6A, Sr-1.6B y Sr-1.6C de uso residencial (M-015)..... **39679**

Normas subsidiarias. Acuerdo de 21 de marzo de 2024, de la Comisión de Urbanismo y Ordenación del Territorio de Extremadura, de aprobación definitiva de la modificación puntual n.º 17 de las Normas Subsidiarias de Planeamiento Municipal de Guareña para la reclasificación de suelo no urbanizable "protegido de interés agropecuario (SNUP-1)" a suelo urbanizable de uso industrial de terrenos colindantes con el polígono industrial "La Alberca", en prolongación de la calle Alberquilla, generándose la unidad de ejecución discontinua UE-21..... **39692**

Servicio Extremeño Público de Empleo

Sentencias. Ejecución. Resolución de 30 de julio de 2024, de la Secretaría General de Empleo, por la que se dispone la publicación del fallo de la sentencia n.º 95, de fecha 9 de julio de 2024, dictada por el Juzgado de lo Contencioso-administrativo n.º 2 de Badajoz, en el recurso contencioso-administrativo tramitado mediante el procedimiento abreviado n.º 58/2024. **39702**

**V****ANUNCIOS****Consejería de Agricultura, Ganadería y Desarrollo Sostenible**

Sector vitivinícola. Notificaciones. Corrección de errores del Anuncio de 18 de julio de 2024 por el que se notifican requerimientos de subsanación de las solicitudes de liquidación de las ayudas acogidas al Decreto 15/2023, de 1 de marzo, por el que se establecen las bases reguladoras de las ayudas a las inversiones materiales e inmateriales en instalaciones de transformación y en infraestructuras vitivinícolas, así como en estructuras e instrumentos de comercialización, dentro de la Intervención Sectorial Vitivinícola en el marco del Plan Estratégico de la Política Agrícola Común, y se efectúa la primera convocatoria correspondiente al ejercicio 2023.39704

Consejería de Salud y Servicios Sociales

Información pública. Resolución de 1 de agosto de 2024, de la Secretaría General, por la que se acuerda la apertura del plazo del trámite de audiencia e información pública sobre el proyecto de Decreto por el que se establecen las bases reguladoras de las subvenciones a otorgar a las Asociaciones y Federaciones de Asociaciones de Personas Consumidoras y Usuarias de la Comunidad Autónoma de Extremadura y se aprueba la primera convocatoria de las mismas.39705

Consejería de Educación, Ciencia y Formación Profesional

Información pública. Resolución de 31 de julio de 2024, de la Secretaría General, por la que se acuerda la apertura del periodo de audiencia e información pública en relación con el proyecto de Decreto por el que se establecen las bases reguladoras de las subvenciones destinadas a ayudas individualizadas de transporte y/o comedor escolar del alumnado escolarizado en centros docentes sostenidos con fondos públicos en la Comunidad Autónoma de Extremadura y se aprueba la convocatoria para el curso escolar 2024/2025.30707

Ayuntamiento de Aceuchal

Información pública. Anuncio de 26 de julio de 2024 sobre aprobación inicial de la modificación puntual del Plan General Urbano.30708



Ayuntamiento de Badajoz

Procesos selectivos. Anuncio de 26 de julio de 2024 por el que se da publicidad a las bases de la convocatoria para la provisión, como personal funcionario de carrera, mediante el sistema de concurso-oposición, por promoción interna, de una plaza de Intendente de la Policía Local, vacante en la plantilla de personal funcionario.....**39709**

Ayuntamiento de Mérida

Urbanismo. Edicto de 26 de julio de 2024 sobre resolución del Programa de Ejecución UE-OE-04.....**39710**

Ayuntamiento de Trujillo

Información pública. Anuncio de 29 de julio de 2024 sobre aprobación inicial de la modificación puntual n.º 30 de las Normas Subsidiarias.**39711**

**I****DISPOSICIONES GENERALES****CONSEJERÍA DE HACIENDA Y ADMINISTRACIÓN PÚBLICA**

ORDEN de 1 de agosto de 2024 por la que se modifica la Orden de 14 de marzo de 2013, por la que se regulan los medios de pago en la gestión recaudatoria de la Comunidad Autónoma de Extremadura, y se establece el procedimiento y condiciones para la domiciliación del pago de determinadas deudas a través de las entidades colaboradoras. (2024050143)

La Ley 58/2003, de 17 de diciembre, General Tributaria, establece en su artículo 60, que el pago en efectivo de las deudas tributarias podrá realizarse por los medios y en la forma que reglamentariamente se establezcan.

El Reglamento General de Recaudación, aprobado por el Real Decreto 939/2005, de 29 de julio, regula entre otras materias, el procedimiento de ingresos a través de entidades colaboradoras en la gestión recaudatoria de la Hacienda Pública y los posibles medios de pago de las deudas tributarias y no tributarias, incluyendo expresamente entre tales medios a la domiciliación bancaria.

Respecto a la normativa autonómica, la Ley 5/2007, de 19 de abril, General de Hacienda Pública de Extremadura, dispone en su artículo 105.1 que los ingresos y los pagos de la Tesorería podrán realizarse mediante efectivo, cheque, transferencia, domiciliación bancaria o cualesquiera otros medios de pago, sean o no bancarios, en los términos que se establezcan reglamentariamente. En términos similares el Decreto 105/2002, de 23 de julio, de recaudación de ingresos producidos por tributos propios, precios públicos y otros ingresos, establece en su artículo 3 que el pago de los tributos propios, precios públicos y demás ingresos podrá realizarse por dinero de curso legal o cheque, conteniendo una habilitación a la Consejería de Economía, Industria y Comercio (hoy Hacienda y Administración Pública) para autorizar, junto a estos, cualesquiera otros medios de pagos.

En su desarrollo reglamentario, la Orden de 14 de marzo de 2013, por la que se regulan los medios de pago en la gestión recaudatoria de la Comunidad Autónoma de Extremadura (DOE n.º 59, de 26 de marzo de 2013), regula en su artículo 5 el pago mediante domiciliación bancaria, siendo requisito, entre otros, que el obligado al pago sea titular de una cuenta a la vista o libreta de ahorro que admita la domiciliación de pagos y que dicha cuenta se encuentre abierta en una entidad de crédito autorizada para actuar como colaboradora en la gestión recaudatoria de la Comunidad Autónoma de Extremadura.



Por su parte la legislación de la Unión Europea (UE), en concreto el Reglamento (UE) n.º 260/2012 del Parlamento Europeo y del Consejo, de 14 de marzo de 2012, por el que se establecen requisitos técnicos y empresariales para las transferencias y los adeudos domiciliados en euros, y se modifica el Reglamento (CE) n.º 924/2009 (conocido como Reglamento SEPA), establece normas para las transferencias y los adeudos domiciliados denominados en euros dentro de la Unión, creando derechos y obligaciones para proveedores de servicios de pago, para ordenantes de pagos y también para beneficiarios/as como personas físicas o jurídicas titulares de una cuenta de pago.

El artículo 9, apartado 2, del Reglamento SEPA dispone que "todo beneficiario que acepte una transferencia o utilice un adeudo domiciliado para cobrar fondos de un ordenante titular de una cuenta de pago radicado en la Unión no especificará en qué Estado miembro está radicada dicha cuenta de pago, siempre que la cuenta de pago sea accesible según lo establecido en el artículo 3".

Al respecto hay que tener en cuenta que el Dictamen Motivado de la Comisión Europea INFR (2018) 4029, de 6 de abril de 2022, sobre la incorrecta aplicación por España del Reglamento (UE) n.º 260/2012, por el que se establecen requisitos técnicos y empresariales para las transferencias y los adeudos domiciliados en euros, y se modifica el Reglamento (CE) n.º 924/2009 (conocido como Reglamento SEPA), establece en su exposición de motivos lo siguiente:

... "la legislación tributaria española impide en la práctica el uso de cuentas extranjeras para abonar impuestos a través de adeudos domiciliados, dado que el proveedor de servicios de pago del ordenante tiene que haber sido autorizado a tal efecto como -entidad colaboradora- por las autoridades fiscales competentes" ... "conseguir esta autorización resulta muy difícil o engorroso para los proveedores de servicios de pago extranjeros".

Asimismo, la Comisión en su valoración jurídica reitera que "las autoridades tributarias que forman parte de la administración pública española, deben cumplir el Reglamento SEPA, al igual que cualquier otro/a beneficiaria titular de una cuenta en la Unión; esto implica que, cuando en el marco de su actividad recaudatoria acepten adeudos domiciliados con origen en una cuenta nacional, también deben aceptar adeudos domiciliados con origen en una cuenta extranjera de la UE, sin ningún otro requisito que en la práctica pueda limitar el ejercicio del derecho que el artículo 9 del Reglamento SEPA confiere a los ordenantes".

Dado que la actual normativa de esta Comunidad Autónoma (Orden de 14 de marzo de 2013), establece el sistema de domiciliación bancaria exclusivamente aplicable para los obligados al pago que tengan cuentas abiertas en entidades de créditos autorizadas para actuar como colaboradoras en la gestión recaudatoria de la Comunidad Autónoma de Extremadura, se hace



necesario posibilitar la utilización de este medio de pago también en aquellos casos en los que la cuenta designada por el obligado al pago para efectuar el adeudo de la domiciliación se encontrase abierta en una entidad de crédito que no ostente la condición de colaboradora en la gestión recaudatoria de esta administración autonómica, siempre que dicha entidad se encuentre dentro de la Zona Única de Pagos en Euros (en adelante, Zona SEPA).

Se considera Zona SEPA la formada por los treinta y seis países siguientes: los veintisiete Estados miembros de la Unión Europea, Islandia, Liechtenstein, Noruega, Andorra, Mónaco, San Marino, Suiza, Reino Unido y Estado Ciudad del Vaticano.

De esta forma, se daría respuesta a todos aquellos casos en los que quienes pretenden domiciliar el pago de las deudas frente a la Administración tributaria autonómica se encuentren en el extranjero y no tienen cuenta abierta en España o, simplemente, de quienes no tienen abierta una cuenta de pago en alguna entidad colaboradora, se trate o no de obligados residentes en España.

La presente orden responde a los principios de buena regulación que exige el artículo 129 de la Ley 39/2015, de 1 de octubre, del Procedimiento Administrativo Común de las Administraciones Públicas. Así, la norma es respetuosa con los principios de necesidad, eficacia y proporcionalidad al contener la regulación imprescindible para la consecución de los objetivos que se persiguen. Igualmente, se ajusta al principio de seguridad jurídica, siendo coherente con el resto del ordenamiento jurídico.

En su tramitación se ha dado cumplimiento al principio de transparencia, sometiéndose a la debida publicación en los términos previstos en los artículos 7 y 40 de la Ley 4/2013, de 21 de mayo, de Gobierno Abierto de Extremadura.

Asimismo, se ha garantizado la participación activa de los destinatarios en la elaboración de la norma, mediante la sustanciación de una consulta pública, a través del portal web de la Administración competente en la que se ha recabado la opinión de la ciudadanía, siguiéndose igualmente las pautas marcadas por la Ley 4/2022, de 27 de julio, de racionalización y simplificación administrativa de Extremadura.

A la vista de la normativa anteriormente referida y en aplicación de lo dispuesto en el artículo 36.f) y 92.1 de la Ley 1/2002, de 28 de febrero, del Gobierno y de la Administración de la Comunidad Autónoma de Extremadura, a propuesta de la Dirección General de Tributos, de acuerdo con la Comisión Jurídica de Extremadura,

DISPONGO:

Artículo único. Modificación de la Orden de 14 de marzo de 2013, por la que se regulan los medios de pago en la gestión recaudatoria de la Comunidad Autónoma de Extremadura.



Se introducen las siguientes modificaciones en la Orden de 14 de marzo de 2013, por la que se regulan los medios de pago en la gestión recaudatoria de la Comunidad Autónoma de Extremadura:

Uno. Se modifica el título de la Orden de 14 de marzo de 2013, que queda redactado como sigue:

“Orden de 14 de marzo de 2013, por la que se regulan los medios de pago en la gestión recaudatoria de la Comunidad Autónoma de Extremadura, y se establece el procedimiento y condiciones para la domiciliación del pago de determinadas deudas a través de las entidades colaboradoras”.

Dos. Se da nueva redacción al artículo 5 de la Orden de 14 de marzo de 2013, por la que se regulan los medios de pago en la gestión recaudatoria de la Comunidad Autónoma de Extremadura, que queda redactado de la siguiente forma:

“Artículo 5. Pago mediante domiciliación bancaria.

1. Deudas cuyo pago puede ser domiciliado.

Quienes tengan obligación de pago podrán utilizar la domiciliación bancaria como medio de pago en cuentas de su titularidad, en los términos que establezca en cada momento la Dirección General competente en materia de Hacienda, en los siguientes casos:

- a) Deudas de vencimiento periódico y notificación colectiva, exclusivamente en período voluntario de ingreso.
- b) Los aplazamientos y fraccionamientos de pago concedidos por los órganos competentes de la Consejería en materia de Hacienda.
- c) Las autoliquidaciones de tasas y precios públicos u otros cuyos pagos se realicen de forma periódica.

2. Requisitos de las cuentas designadas para el adeudo de domiciliaciones.

Las cuentas designadas para llevar a cabo el cargo del importe de las deudas domiciliadas deberán cumplir las siguientes condiciones:

- a) Ser de titularidad de la persona obligada al pago que deberá acreditarse mediante cualquier medio válido en derecho, o en su caso certificado de titularidad expedido por la entidad bancaria emisora.



- b) Debe ser una cuenta a la vista o de ahorro que admita la domiciliación de pagos.
- c) Que la cuenta se encuentre abierta en una entidad de crédito autorizada para actuar como colaboradora en la gestión recaudatoria de la Comunidad Autónoma de Extremadura o en cuentas abiertas en entidades no colaboradoras dentro de la Zona SEPA.

3. Gestión de las domiciliaciones.

El obligado al pago o, en su caso, su representante legal, deberá comunicar expresamente la orden de domiciliación al centro gestor del ingreso como mínimo, con un mes de antelación al inicio del correspondiente periodo cobratorio en el formulario al efecto según anexo I. En caso contrario surtirá efectos en el inmediato periodo cobratorio siguiente. Esta comunicación se podrá efectuar a través de los medios telemáticos establecidos, así como tener acceso al trámite de este procedimiento por parte de los ciudadanos a través de la siguiente dirección electrónica habilitada <https://www.juntaex.es/w/0681823>.

El cargo en la cuenta del tercero en la que se domicilie el pago y el abono correspondiente en la cuenta restringida de recaudación por la entidad colaboradora participante se realizará por el importe total del pago. A estos efectos se deberá mantener saldo suficiente para atender el pago durante el período cobratorio.

La devolución de un recibo domiciliado por causas imputables a la persona obligada al pago será motivo de anulación de la orden de domiciliación para períodos futuros.

La justificación por los terceros ante los centros gestores de ingresos del cumplimiento de los requisitos establecidos en el apartado 2, se realizará mediante la presentación de cualquier documento bancario en el que se acrediten fehacientemente.

Quienes tengan obligación de pago podrán modificar el número de cuenta comunicado, dando traslado por escrito del cambio a los centros gestores, como mínimo, con un mes de antelación al inicio del correspondiente período cobratorio. En el mismo plazo deberá, en su caso, comunicar la renuncia a la domiciliación. Ambas comunicaciones podrán ser efectuadas a través de los medios telemáticos establecidos.

4. Ficheros de domiciliaciones.

La Consejería competente en materia de Hacienda, generará un fichero para la entidad colaboradora adherida o participante en este medio de pago, con las domiciliaciones ordenadas en cuentas abiertas en ellas o en entidades no colaboradoras dentro de la Zona SEPA.

Dicho fichero se ajustará a las especificaciones técnicas del cuaderno bancario 19 y será puesto a disposición de la entidad colaboradora adherida o participante con la antelación



suficiente para que ésta pueda llevar a cabo los procesos necesarios para el cumplimiento de las respectivas ordenes de domiciliación.

El adeudo en la cuenta domiciliada se realizará el día del vencimiento que en cada caso corresponda, la entidad colaboradora efectuará el cargo de los importes domiciliados en las cuentas de los respectivos obligados al pago y abonará inmediatamente los mismos en la cuenta restringida para la recaudación de tributos establecida, salvo que la cuenta designada no cumpla alguno de los requisitos establecidos en el apartado 2 del presente artículo o en ella no exista el día del vencimiento saldo disponible suficiente para atender al pago íntegro del importe domiciliado.

Asimismo, el adeudo de los importes domiciliados deberá realizarse por la entidad colaboradora en la misma cuenta que figure en el fichero recibido, siendo de exclusiva responsabilidad de la entidad colaboradora cualquier incidencia que pudiera producirse por el hecho de que el adeudo se lleve a cabo en una cuenta distinta. Se repercutirán a las personas obligadas al pago todas las comisiones y gastos bancarios que se deba satisfacer a las entidades colaboradoras participantes, por la realización de las gestiones bancarias necesarias en el procedimiento que se regula en el presente artículo.

5. Momento del pago y liberación del obligado al pago frente a la Hacienda Pública.

El pago de las deudas domiciliadas se considerará efectuado en la fecha en la que se produzca el cargo en la cuenta de la persona interesada, salvo que se ejercite el derecho a la devolución del artículo 48.2 del Real Decreto-ley 19/2018, de 23 de noviembre, de servicios de pago y otras medidas urgentes en materia financiera en el plazo a que se refiere el artículo 49.1 del mismo texto normativo.

Los efectos liberatorios para la persona obligada al pago ante la Comunidad Autónoma de Extremadura que, en cada caso procedan, también se producirán desde la fecha aludida en el párrafo anterior, careciendo de efectos la fecha en la que la entidad colaboradora valore contablemente la operación de adeudo.

Cuando por causas imputables a quienes tengan obligación de pago no se produjese el cargo en la cuenta de los importes domiciliados, no quedarán aquellos liberados frente a la Administración, por lo que una vez transcurrido el período voluntario de ingreso de la deuda se iniciará el procedimiento de recaudación en vía ejecutiva. La misma consecuencia tendrá la solicitud a la entidad financiera de la devolución de los importes ya cargados.

Cuando por causas no imputables al obligado al pago no se produjese el cargo en la cuenta de los importes domiciliados no se liquidarán al obligado recargos, intereses ni sanciones, quedando la entidad colaboradora obligada ante la Comunidad Autónoma de Extremadura.



El uso de este medio de pago no podrá suponer coste o gasto alguno para los órganos de recaudación”.

Tres. Se modifica el título de la disposición adicional única, que pasa a tener la siguiente redacción:

“Disposición adicional primera. Habilitación de ingresos mediante presentación telemática”.

Cuatro. Se introduce una nueva disposición adicional segunda, con la siguiente redacción:

“Disposición adicional segunda. Habilitación para su ejecución.

Se autoriza a la Dirección General competente en materia de Hacienda para realizar cuantas actuaciones sean necesarias en ejecución de lo dispuesto en la presente orden y a aprobar mediante resolución los modelos de domiciliación de pagos”.

Disposición final única. Entrada en vigor.

La presente orden entrará en vigor el día siguiente al de su publicación en el Diario Oficial de Extremadura.

Mérida, 1 de agosto de 2024.

La Consejera de Hacienda y
Administración Pública,
ELENA MANZANO SILVA



Consejería de Hacienda y Administración Pública

Dirección General de Tributos

SOLICITUD DE DOMICILIACIÓN

MODELO 747

ÓRGANO GESTOR

CÓDIGO TERRITORIAL

Ejemplar para la Administración

SOLICITANTE	Espacio reservado para la etiqueta identificativa. (Si no dispone de etiquetas, haga constar a continuación sus datos identificativos, así como los de su domicilio fiscal)		1 NÚMERO DE DOCUMENTO		
	5 NIF	6 Apellidos y nombre o razón social			
	7 Tipo vía	8 Nombre vía pública	9 Tipo num.	10 Número	
	11 Cal.núm.	12 Bloque		13 Portal	
	14 Esc.	15 Planta	16 Pta.	17 Complemento de domicilio	
	18 Localidad (si es distinta del municipio)			19 Municipio	
	20 Provincia		21 Código postal		
	22 Teléfono	23 Fax	24 Correo electrónico		
DATOS BANCARIOS	31 Titular de la cuenta				
	32 Población		33 Entidad	34 Oficina	
	35 IBAN- Código Internacional de Cuenta Bancaria				
CERTIFICACIÓN BANCARIA	36 Aposedado de la entidad		37 Cargo o empleo		
	38 Aposedado de la entidad		39 Cargo o empleo		
	CERTIFICAN que existe una cuenta abierta con los datos indicados en el apartado "DATOS BANCARIOS" precedente y para que conste a efectos de la domiciliación solicitada expiden la presente certificación.				
	40 Lugar de expedición		FIRMA DE LOS APODERADOS Y SELLO DE LA ENTIDAD BANCARIA		
DATOS DOMICILIACIÓN	Tasas	42	46 Código	En el caso de fraccionamientos/aplazamientos de deudas, se asignará automáticamente siempre como fecha de vencimiento de los pagos que se domicilien, el día 20 de los respectivos meses concedidos o inmediato hábil posterior.	
	Precios públicos	43	47 Concepto		
	Aplazamiento o fraccionamiento de deudas	44	48 N.º de expediente		
	Otros	45			
REPRESENTANTE	49 NIF		50 Apellidos y nombre o razón social		
	51 Tipo vía	52 Nombre vía pública		53 Tipo num.	
	54 Número	55 Cal.núm.			
	56 Bloque	57 Portal	58 Esc.	59 Planta	
	60 Pta.	61 Complemento de domicilio		62 Localidad (si es distinta del municipio)	
	63 Municipio		64 Provincia		65 Código postal
	66 Teléfono	67 Fax	68 Correo electrónico		
FIRMA	FIRMA DEL SOLICITANTE			90 Fecha de presentación	
			Día Mes Año		

En cumplimiento de lo previsto en la Ley Orgánica 3/2018, de 5 de diciembre, de Protección de Datos Personales y garantía de los derechos digitales, la Consejería de Hacienda y Administración Pública le informa que sus datos personales van a ser incorporados para su tratamiento en el fichero "DEHESA". Asimismo, se le informa que la recogida y tratamiento de dichos datos tienen como finalidad conservar datos de identificación fiscal y domicilio de clientes. Si lo desea, puede ejercitar los derechos de acceso, rectificación, cancelación y oposición previstos por la Ley, dirigiendo escrito a la Dirección General de Tributos de la Consejería de Hacienda y Administración Pública. Paseo de Roma sin Ed. Morerías. Módulo B, 06800 Mérida (Badajoz)



Consejería de Hacienda y Administración Pública Dirección General de Tributos

SOLICITUD DE DOMICILIACIÓN

MODELO 747

ÓRGANO GESTOR CÓDIGO TERRITORIAL

SOLICITANTE	Espacio reservado para la etiqueta identificativa. (Si no dispone de etiquetas, haga constar a continuación sus datos identificativos, así como los de su domicilio fiscal)		1 NÚMERO DE DOCUMENTO		
	5 NIF <input type="text"/>		6 Apellidos y nombre o razón social <input type="text"/>		
	7 Tipo vía <input type="text"/>		8 Nombre vía pública <input type="text"/>		9 Tipo num. <input type="text"/>
			10 Número <input type="text"/>		11 Cal.núm. <input type="text"/>
	12 Bloque <input type="text"/>		13 Portal <input type="text"/>		14 Esc. <input type="text"/>
	15 Planta <input type="text"/>		16 Pta. <input type="text"/>		17 Complemento de domicilio <input type="text"/>
					18 Localidad (si es distinta del municipio) <input type="text"/>
	19 Municipio <input type="text"/>			20 Provincia <input type="text"/>	
				21 Código postal <input type="text"/>	
	22 Teléfono <input type="text"/>		23 Fax <input type="text"/>		24 Correo electrónico <input type="text"/>
DATOS BANCARIOS	31 Titular de la cuenta <input type="text"/>				
	32 Población <input type="text"/>		34 Entidad <input type="text"/>		35 Oficina <input type="text"/>
	33 IBAN- Código Internacional de Cuenta Bancaria <input type="text"/>				
CERTIFICACIÓN BANCARIA	36 Aporado de la entidad D. <input type="text"/>		37 Cargo o empleo <input type="text"/>		
	38 Aporado de la entidad D. <input type="text"/>		39 Cargo o empleo <input type="text"/>		
	CERTIFICAN que existe una cuenta abierta con los datos indicados en el apartado "DATOS BANCARIOS" precedente y para que conste a efectos de la domiciliación solicitada expiden la presente certificación.				
	40 Lugar de expedición <input type="text"/>		FIRMA DE LOS APODERADOS Y SELLO DE LA ENTIDAD BANCARIA		
41 Fecha de expedición Día <input type="text"/> Mes <input type="text"/> Año <input type="text"/>					
DATOS DOMICILIACIÓN	Tasas <input type="checkbox"/>	42 <input type="checkbox"/>	46 Código <input type="text"/>	En el caso de fraccionamientos/aplazamientos de deudas, se asignará automáticamente siempre como fecha de vencimiento de los pagos que se domicilien, el día 20 de los respectivos meses concedidos o inmediato hábil posterior.	
	Precios públicos <input type="checkbox"/>	43 <input type="checkbox"/>	47 Concepto <input type="text"/>		
	Aplazamiento o fraccionamiento de deudas <input type="checkbox"/>	44 <input type="checkbox"/>	48 N.º de expediente <input type="text"/>		
	Otros <input type="checkbox"/>	45 <input type="checkbox"/>			
REPRESENTANTE	49 NIF <input type="text"/>		50 Apellidos y nombre o razón social <input type="text"/>		
	51 Tipo vía <input type="text"/>		52 Nombre vía pública <input type="text"/>		53 Tipo num. <input type="text"/>
			54 Número <input type="text"/>		55 Cal.núm. <input type="text"/>
	56 Bloque <input type="text"/>		57 Portal <input type="text"/>		58 Esc. <input type="text"/>
	59 Planta <input type="text"/>		60 Pta. <input type="text"/>		61 Complemento de domicilio <input type="text"/>
					62 Localidad (si es distinta del municipio) <input type="text"/>
	63 Municipio <input type="text"/>			64 Provincia <input type="text"/>	
				65 Código postal <input type="text"/>	
66 Teléfono <input type="text"/>		67 Fax <input type="text"/>		68 Correo electrónico <input type="text"/>	
FIRMA	FIRMA DEL SOLICITANTE <input type="text"/>				
	90 Fecha de presentación Día <input type="text"/> Mes <input type="text"/> Año <input type="text"/>				

En cumplimiento de lo previsto en la Ley Orgánica 3/2018, de 5 de diciembre, de Protección de Datos Personales y garantía de los derechos digitales, la Consejería de Hacienda y Administración Pública le informa que sus datos personales van a ser incorporados para su tratamiento en el fichero "DEHESA". Asimismo, se le informa que la recogida y tratamiento de dichos datos tienen como finalidad conservar datos de identificación fiscal y domicilio de clientes. Si lo desea, puede ejercitar los derechos de acceso, rectificación, cancelación y oposición previstos por la Ley, dirigiendo escrito a la Dirección General de Tributos de la Consejería de Hacienda y Administración Pública. Paseo de Roma sin Ed. Moreiras. Módulo B, 06800 Mérida (Badajoz)

**CONSEJERÍA DE ECONOMÍA, EMPLEO Y TRANSFORMACIÓN DIGITAL**

CORRECCIÓN de errores de la publicación del descriptor del Decreto 70/2024, de 9 de julio, por el que se establecen las bases reguladoras de las ayudas para la compensación de los efectos provocados por el incremento de los costes en las empresas de Extremadura como consecuencia del aumento de la inflación, y se aprueba la única convocatoria, y del Extracto del Decreto 70/2024, de 9 de julio, por el que se establecen las bases reguladoras de las ayudas para la compensación de los efectos provocados por el incremento de los costes en las empresas de Extremadura como consecuencia del aumento de la inflación, y se aprueba la única convocatoria, en el DOE núm. 150, de 2 de agosto de 2024. (2024040147)

Habiéndose detectado la existencia de un error en la asignación del descriptor del Decreto 70/2024, de 9 de julio, por el que se establecen las bases reguladoras de las ayudas para la compensación de los efectos provocados por el incremento de los costes en las empresas de Extremadura como consecuencia del aumento de la inflación, y se aprueba la única convocatoria, y del Extracto del Decreto 70/2024, de 9 de julio, por el que se establecen las bases reguladoras de las ayudas para la compensación de los efectos provocados por el incremento de los costes en las empresas de Extremadura como consecuencia del aumento de la inflación, y se aprueba la única convocatoria, en el DOE núm. 150, de 2 de agosto de 2024, se procede a su rectificación, así:

En el sumario del DOE núm. 150, de 2 de agosto de 2024.

Donde dice:

“Comercio exterior. Ayudas”.

Debe decir:

“Empresa. Ayudas”.

• • •



**III****OTRAS RESOLUCIONES****CONSEJERÍA DE PRESIDENCIA, INTERIOR Y DIÁLOGO SOCIAL**

RESOLUCIÓN de 30 de julio de 2024, de la Secretaría General, por la que se da publicidad a la Adenda de modificación del Convenio entre la Consejería de Sanidad y Servicios Sociales de la Junta de Extremadura y la Universidad Nacional de Educación a Distancia por el que se regulan las prácticas académicas externas realizadas por alumnos de la universidad en los centros dependientes del Servicio Extremeño de Promoción de la Autonomía y Atención a la Dependencia de la Consejería de Sanidad y Servicios Sociales.
(2024062630)

Habiéndose firmado el día 26 de julio de 2024, la Adenda de modificación del Convenio entre la Consejería de Sanidad y Servicios Sociales de la Junta de Extremadura y la Universidad Nacional de Educación a Distancia por el que se regulan las prácticas académicas externas realizadas por alumnos de la universidad en los centros dependientes del Servicio Extremeño de Promoción de la Autonomía y Atención a la Dependencia de la Consejería de Sanidad y Servicios Sociales, de conformidad con lo previsto en el artículo 8 del Decreto 217/2013, de 19 de noviembre, por el que se regula el Registro General de Convenios de la Administración de la Comunidad Autónoma de Extremadura,

RESUELVO:

La publicación en el Diario Oficial de Extremadura de la Adenda que figura como anexo de la presente resolución.

Mérida, 30 de julio de 2024.

El Secretario General,
DAVID GONZÁLEZ GIL



ADENDA DE MODIFICACIÓN DEL CONVENIO ENTRE LA CONSEJERÍA DE SANIDAD Y SERVICIOS SOCIALES DE LA JUNTA DE EXTREMADURA Y LA UNIVERSIDAD NACIONAL DE EDUCACIÓN A DISTANCIA POR EL QUE SE REGULAN LAS PRÁCTICAS ACADÉMICAS EXTERNAS REALIZADAS POR ALUMNOS DE LA UNIVERSIDAD EN LOS CENTROS DEPENDIENTES DEL SERVICIO EXTREMEÑO DE PROMOCIÓN DE LA AUTONOMÍA Y ATENCIÓN A LA DEPENDENCIA DE LA CONSEJERÍA DE SANIDAD Y SERVICIOS SOCIALES

26 de julio de 2024.

REUNIDOS

De una parte, Dña. Sara García Espada, que interviene en nombre y representación de la Consejería de Salud y Servicios Sociales, en su condición de titular de la misma, nombrada por Decreto de la Presidenta 21/2023, de 20 de julio, (DOE n.º 140, de 21 de julio de 2023), en virtud de las competencias atribuidas por el artículo 53.3 de la Ley 1/2002, de 28 de febrero, del Gobierno y de la Administración de la Comunidad Autónoma de Extremadura.

Y de otra, D. Ricardo Mairal Usón, que interviene en nombre y representación de la Universidad Nacional de Educación a Distancia (UNED), en su condición de rector de la misma, nombrado por Real Decreto 1005/2022, de 29 de noviembre, delegando su firma en Dña. Rebeca de Juan Díaz, Vicerrectora de Calidad y Acreditación de la UNED, con CIF Q2818016D, mediante Resolución de 17 de enero de 2024, de la Universidad Nacional de Educación a Distancia, (BOE n.º 35, de 9 de febrero de 2024).

Reconociéndose ambas partes capacidad legal suficiente y en el ejercicio de las facultades que por razón de su cargo tienen atribuidas, en nombre de las entidades que representan, con el propósito de suscribir la presente adenda,

EXPONEN

Primero. Con fecha 29 de junio de 2022, se firma el Convenio entre la Consejería de Sanidad y Servicios Sociales de la Junta de Extremadura y la Universidad Nacional de Educación a Distancia por el que se regulan las prácticas académicas externas realizadas por alumnos de la universidad en los centros dependientes del Servicio Extremeño de Promoción de la Autonomía y Atención a la Dependencia de la Consejería de Sanidad y Servicios Sociales (DOE n.º 138, de 19 de julio de 2022).

Segundo. El Real Decreto-ley 2/2023, del 16 de marzo, de medidas urgentes para la ampliación de derechos de los pensionistas, la reducción de la brecha de género y el establecimiento de un nuevo marco de sustentabilidad del sistema público de pensiones, añade una nueva



disposición adicional quincuagésima segunda en el texto refundido de la Ley General de la Seguridad Social, aprobado por el Real Decreto Legislativo 8/2015, del 30 de octubre, en la que se regula la inclusión en el sistema de la Seguridad Social de alumnos que realicen prácticas formativas o prácticas académicas externas incluidas en programas de formación.

Según esta disposición, la realización de prácticas formativas en empresas, instituciones o entidades incluidas en programas de formación, y la realización de prácticas académicas externas al amparo de la respectiva regulación legal y reglamentaria, determinará la inclusión en un sistema de la Seguridad Social 2 de las personas que las realicen, en los términos de dicha disposición adicional. Estas prácticas comprenden, entre otras, las realizadas por alumnos universitarios dirigidas a la obtención de titulaciones oficiales de grado y máster, doctorado, así como las dirigidas a la obtención de un título propio de la universidad, ya sea un máster de formación permanente, un diploma de especialización o un diploma experto.

La citada disposición señala también que las personas que realicen estas prácticas quedarán comprendidas como asimiladas a trabajadores por cuenta ajena en el Régimen General de la Seguridad Social, y que el cumplimiento de las obligaciones de la Seguridad Social corresponderá, en el caso de las prácticas formativas remuneradas, a la entidad u organismo que financie el programa de formación, y en el caso de las prácticas formativas no remuneradas, el cumplimiento de las obligaciones de Seguridad Social corresponderá a la empresa, institución o entidad en la que se desarrollen aquellos, salvo que en el convenio o acuerdo de cooperación que, en su caso, se suscriba para su realización se disponga que tales obligaciones corresponderán al centro de formación responsable de la oferta formativa.

Según establece la disposición final décima del referido Real Decreto-ley 2/2023, de 16 de marzo, las previsiones señaladas entrarán en vigor el 1 de enero del 2024, motivo por el cual resulta necesario proceder a la modificación, mediante adenda, del convenio formalizado en su día, a los efectos de fijar su alcance, excluyendo de su aplicación las prácticas extracurriculares, entendidas como aquellas realizadas por los estudiantes, con carácter voluntario, durante su periodo de formación, con la misma finalidad que las prácticas curriculares, pero sin formar parte del correspondiente plan de estudios, y de clarificar las obligaciones que corresponden a las partes firmantes en materia de Seguridad Social.

A la vista de lo anterior, las partes

ACUERDAN

Primero. Modificar la cláusula primera, Objeto del convenio, quedando con la redacción que se indica a continuación:

“El objeto del presente Convenio es establecer un programa de Cooperación Educativa entre la Consejería de Salud y Servicios Sociales y la UNED, para que los estudiantes matriculados



en enseñanzas oficiales de Grado y Máster Universitario puedan complementar la formación con la realización de prácticas académicas externas curriculares en Centros y Servicios de gestión directa del Servicio Extremeño de Promoción de la Autonomía y Atención a la Dependencia, en adelante SEPAD”.

Segundo. Modificar la cláusula segunda, Proyecto formativo objeto de las prácticas a realizar por el estudiante, quedando con la redacción que se indica:

“1. Las prácticas académicas que podrán desarrollarse en el marco del presente convenio serán, exclusivamente, las correspondientes a la modalidad de prácticas curriculares, siendo aquellas que se configuran como actividades académicas integradas del Plan de Estudios de que se trate.

2 Una vez firmado el presente Convenio, las partes firmarán un proyecto formativo consensuado con el estudiante y la estudiante en el que al menos se contemplarán los siguientes elementos:

- Objetivos de las prácticas.
- Contenidos y actividades a desarrollar.
- Planificación temporal: horas y fechas de estancia del o de la estudiante.
- Supuestos de renuncia anticipada de las prácticas por parte del estudiante”.

Tercero. Modificar la cláusula cuarta, Relación entre el centro y el estudiante en prácticas, quedando con la redacción como se indica:

“La realización de prácticas de formación al amparo del presente Convenio no constituye vínculo laboral ni contractual de ningún tipo entre éstos y las partes firmantes, ni contraprestación económica alguna durante su desarrollo, no siendo aplicable el Estatuto de los Trabajadores y determinará, a partir del 1 de enero de 2024, la inclusión en el sistema de la Seguridad Social de los estudiantes y las estudiantes que las realicen en los términos establecidos en la disposición adicional quincuagésimo-segunda del Real Decreto Legislativo 8/2015, de 30 de octubre, por el que se aprueba el texto refundido de la Ley General de la Seguridad Social. La acción protectora será la relativa al régimen de Seguridad Social aplicable y el cumplimiento de las obligaciones de Seguridad Social corresponderá a la Universidad, que asumirá a estos efectos la condición de empresario. Estos gastos se imputarán a la partida presupuestaria: 18CL00 322C 160.00.

Asimismo, la cobertura de la responsabilidad civil en los términos del artículo 7.2 d) del RD 592/2014 será asumida por la Universidad”.



Cuarto. Eliminar la cláusula quinta, Cobertura de riesgos, al quedar incluida en la nueva cláusula cuarta.

Quinto. Modificar la cláusula decimotercera, Vigencia del convenio, quedando la redacción que se indica:

“I. El presente Convenio entrará en vigor en el momento de su firma, y tendrá una duración de 4 años, prorrogable expresamente por las partes por un período de 4 años adicionales, salvo denuncia de alguna de las partes, con una antelación mínima de tres meses.

No obstante lo anterior, el convenio podrá ser resuelto de forma anticipada a la finalización de su vigencia en el caso de que se produzca una modificación legislativa que afecte o amplíe las obligaciones asumidas por las partes conforme a la cláusula tercera, o por la concurrencia del resto de causas de extinción previstas en la cláusula decimoquinta.

Sexto. Modificar la cláusula decimoquinta, Extinción del convenio, quedando con la redacción como se indica:

“1. El convenio concluirá a la finalización del periodo de su vigencia o por resolución anticipada por alguna de las siguientes causas:

- a) El mutuo acuerdo entre las partes, que deberá ser instrumentado por escrito
- b) El incumplimiento de las obligaciones de las partes, de acuerdo con los términos establecidos en el presente convenio.
- c) Denuncia del convenio. Cualquiera de las partes podrá denunciar el presente convenio comunicándolo a la otra parte por escrito con un mes de antelación a la fecha en la que desee la terminación del mismo o, en su caso, su prórroga.
- d) Imposibilidad sobrevenida, legal o material, para el desarrollo de las actividades que constituyen su objeto.
- e) Por decisión judicial declaratoria de la nulidad del convenio.

2. La resolución del Convenio dará lugar a su liquidación, de conformidad con lo previsto en el artículo 52 de la Ley 40/2015, de 1 de octubre, y en el Artículo 10 del Reglamento para la elaboración y tramitación de los 4 protocolos generales de actuación y de los convenios a suscribir por la Universidad Nacional de Educación a Distancia, aprobado por acuerdo de Consejo de Gobierno de fecha 4 de julio de 2023.

Si en el momento de la resolución algún estudiante de la Universidad se encontrase realizando prácticas en Centros y Servicios de gestión directa del SEPAD, el Convenio seguirá



produciendo todos sus efectos hasta su completa finalización, siendo las personas responsables y tutoras de las prácticas de ambas entidades las encargadas de resolver las cuestiones que pudieran plantearse en relación con las prácticas en curso”.

Sexto. Se mantienen el resto de cláusulas, términos y obligaciones contenidas en el Convenio inicialmente firmado por las partes en fecha 29 de junio de 2022.

Y en prueba de conformidad con cuanto antecede, ambas partes firman el presente documento, en Mérida a la fecha de la firma digital.

Por parte de la Junta de Extremadura.
La Consejera de Salud y Servicios Sociales,
DÑA. SARA GARCÍA ESPADA

Por parte de la Universidad Nacional de
Educación a Distancia.
El Rector, PA
Resolución de 17 de enero de 2024 de
la Universidad Nacional de Educación a
Distancia,
(BOE n.º 35, de 9 de febrero de 2024)
La Vicerrectora de Calidad y Acreditación,
DÑA. REBECA DE JUAN DÍAZ



RESOLUCIÓN de 30 de julio de 2024, de la Secretaría General, por la que se da publicidad al Convenio de Colaboración entre la Consejería de Salud y Servicios Sociales de la Junta de Extremadura y la Asociación FICE España, Federación Internacional de Comunidades Educativas, para la realización de un estudio de bases para la posible implantación del acogimiento familiar especializado en la Comunidad Autónoma de Extremadura. (2024062632)

Habiéndose firmado el día 25 de julio de 2024, el Convenio de Colaboración entre la Consejería de Salud y Servicios Sociales de la Junta de Extremadura y la Asociación FICE España, Federación Internacional de Comunidades Educativas, para la realización de un estudio de bases para la posible implantación del acogimiento familiar especializado en la Comunidad Autónoma de Extremadura, de conformidad con lo previsto en el artículo 8 del Decreto 217/2013, de 19 de noviembre, por el que se regula el Registro General de Convenios de la Administración de la Comunidad Autónoma de Extremadura,

RESUELVO:

La publicación en el Diario Oficial de Extremadura del Convenio que figura como anexo de la presente resolución.

Mérida, 30 de julio de 2024.

El Secretario General,
DAVID GONZÁLEZ GIL



CONVENIO DE COLABORACIÓN ENTRE LA CONSEJERÍA DE SALUD Y SERVICIOS SOCIALES DE LA JUNTA DE EXTREMADURA Y LA ASOCIACIÓN FICE ESPAÑA, FEDERACIÓN INTERNACIONAL DE COMUNIDADES EDUCATIVAS, PARA LA REALIZACIÓN DE UN ESTUDIO DE BASES PARA LA POSIBLE IMPLANTACIÓN DEL ACOGIMIENTO FAMILIAR ESPECIALIZADO EN LA COMUNIDAD AUTÓNOMA DE EXTREMADURA

25 de julio de 2024.

REUNIDOS

De una parte, D.^a Sara García Espada, en nombre y representación de la Consejería de Salud y Servicios Sociales de la Junta de Extremadura, en virtud de nombramiento efectuado por Decreto de la Presidenta 21/2023, de 20 de julio (DOE núm. 140, de 21 de julio), y en virtud de las competencias que le atribuyen los artículos 36 y 53.3 de la Ley 1/2002, de 28 de febrero, del Gobierno y de la Administración de la Comunidad Autónoma de Extremadura.

De otra, D. Josu Gotzon Gago Palacios en calidad representante legal de la Asociación FICE España, Federación Internacional de Comunidades Educativas (en adelante, Asociación FICE), con CIF G55128763, única y exclusivamente en el marco del programa "Proyecto Piloto Acogimiento Familiar Especializado (AFE)", mediante otorgamiento de poder elevado a público ante notario con fecha 3 de agosto de 2022 y actuando en calidad de director del referido proyecto.

Las partes, en la calidad con que intervienen en este acto, se reconocen recíprocamente capacidad para obligarse y otorgar el presenta convenio, a cuyo efecto,

MANIFIESTAN

Primero. Que la Ley Orgánica 1/2011, de 28 de enero, de reforma del Estatuto de Autonomía de la Comunidad Autónoma de Extremadura, atribuye en su artículo 9.1.27 la competencia exclusiva en materia de acción social a la Comunidad Autónoma de Extremadura.

Segundo. Que, en desarrollo de dicha reserva competencial, se aprueba la Ley 14/2015, de 9 de abril, de Servicios Sociales de Extremadura, (DOE núm. 70 de 14 de abril y BOE núm. 18 de 6 de mayo), que tiene por objeto, entre otros, garantizar en el ámbito de la Comunidad Autónoma de Extremadura el derecho subjetivo y universal de la ciudadanía de acceso al sistema público de servicios sociales, así como regular y organizar el sistema público de servicios sociales de Extremadura y establecer los mecanismos de coordinación y trabajo en red de todas las entidades implicadas en su prestación.

Para la consecución de su objeto, la citada ley estructura el sistema público de servicios sociales de Extremadura en dos niveles de atención: los servicios sociales de atención social básica y los servicios sociales de atención especializada.



Tercero. Que la Administración de la Comunidad Autónoma de Extremadura ostenta las competencias en materia de servicios sociales en el territorio de la Comunidad Autónoma, así como la gestión y ordenación del Sistema Público de Servicios Sociales, en los términos establecidos en la Ley 14/2015, de 9 de abril, de Servicios Sociales de Extremadura, correspondiéndole a la Consejería de Salud y Servicios Sociales las competencias en materia de sanidad, dependencia y accesibilidad universal, así como las de infancia y familia, servicios sociales, migraciones, prestaciones sociales y las de consumo, en virtud del Decreto de la Presidenta 16/2023, de 20 de julio, por el que se modifican la denominación y las competencias de las Consejerías que conforman la Administración de la Comunidad Autónoma de Extremadura. En particular, corresponde a la Secretaría General de Servicios Sociales, Inclusión, Infancia y Familia, todas las actuaciones en materia de tutela, acogimiento y adopción de menores, protección y reforma de éstos, de conformidad con el Decreto 235/2023, de 12 de septiembre, por el que se establece la estructura orgánica de la Consejería de Salud y Servicios Sociales y se modifica el Decreto 221/2008, de 24 de octubre, por el que se aprueban los Estatutos del Organismo Autónomo Servicio Extremeño de Salud.

Cuarto. Que la Asociación FICE España, fundada en 2010 e inscrita en el Registro de General de Asociaciones con núm. 597540, con CIF G-55128763 y sede social C/Orense 25 2D Izquierda, 28020 Madrid, es la sección española de la Federación Internacional de Comunidades Educativas, FICE Internacional. Esta última fue fundada en 1948 bajo el patrocinio de la UNESCO y se trata de una federación abierta a todas las entidades que velan por la atención integral de niños y jóvenes en situación de riesgo social o posibilidad de padecerlo. En concreto, la Asociación FICE España está formada por entidades sin ánimo de lucro de varias comunidades autónomas, creando una red de organizaciones sociales comprometidas con el ejercicio real de los Derechos de la Infancia definidos por las Naciones Unidas y la Convención de los Derechos de la infancia, poniendo el foco en niñas, niños y adolescentes que viven situaciones de vulnerabilidad, así como sus familias.

Quinto. Que la Asociación FICE España desarrolla, junto con las entidades Fundación Resilis y Agintzari Sociedad Cooperativa de Iniciativa Social, un proyecto denominado "Redes AFE", financiado con los Fondos de la Unión Europea "Next Generation" y aprobado por el Ministerio de Derechos Sociales y Agenda 2030.

Se trata de un programa para llevar a cabo la modalidad de acogimiento familiar especializado, de forma experimental, en Madrid, Cataluña, Navarra y Euskadi (Bizkaia, Araba) a través de las entidades miembro Agintzari y Resilis, así como el equipo de Fice Spain. El programa se desarrollará hasta diciembre de 2024, con la perspectiva de, al final de ese periodo, seguir desarrollándose allí donde se está llevando a cabo y ampliándose a otras comunidades autónomas.



Con una metodología innovadora y rigurosa esta modalidad de Acogimiento Familiar va a poder garantizar el derecho a vivir en familia a una parte del colectivo de infancia en acogimiento residencial que por sus características especiales no encontraban una respuesta satisfactoria en las modalidades de acogimiento existente en nuestro país. El proyecto AFE ejemplifica y hace realidad las finalidades que dan sentido a FICE Spain: generar nuevos marcos de atención a la infancia, avanzando en el ejercicio real de sus derechos desde la calidad y la innovación.

Entre los objetivos del proyecto destaca el diseño y desarrollo del proyecto en estas comunidades, así como la implantación del acogimiento familiar especializado de especial preparación, con la finalidad de atender las necesidades de personas menores con necesidades o circunstancias especiales, que se encuentran bajo la tutela o guarda de la Administración. Además, como programa piloto, se deben desarrollar actuaciones y acciones orientadas a garantizar la replicabilidad del programa en el conjunto del estado español, así como también acciones que contribuyan a su sostenibilidad futura.

Sexto. Que, para el cumplimiento de intereses comunes, en el que la Junta de Extremadura y la Asociación FICE España persiguen un objetivo común, ambas partes coinciden en la necesidad de garantizar el derecho subjetivo y universal de la ciudadanía de acceso al Sistema Público de Servicios Sociales con objeto de promover el bienestar social y contribuir al pleno desarrollo de las personas y la justicia social, a través de la potenciación de la figura del acogimiento familiar especializado.

Séptimo. Como consecuencia de ello, la Asociación FICE España ofrece a la Consejería de Salud y Servicios Sociales de la Junta de Extremadura la colaboración para realizar un estudio preliminar que permita conocer las condiciones de esta Comunidad Autónoma hacia la posible futura implantación del Acogimiento Familiar Especializado en el ámbito territorial de Extremadura.

Por todo lo expuesto, ambas partes acuerdan materializar su colaboración mediante la firma del presente convenio, que se regirá por la siguientes,

CLÁUSULAS

Primera. Objeto y finalidad.

El objeto del presente convenio es establecer la colaboración entre la Consejería de Salud y Servicios Sociales de la Junta de Extremadura y la Asociación FICE España para la realización de un estudio de "bases para la posible implantación del Acogimiento Familiar Especializado" en el ámbito territorial de Extremadura, así como la organización de una jornada técnica para dar a conocer el proyecto "Redes AFE", conforme el cronograma recogido en el anexo I.

**Segunda. Actuaciones y compromisos asumidos por parte de la Asociación FICE España.**

1. Liderar, organizar y planificar las acciones de Replicabilidad del proyecto Redes AFE en la Comunidad Autónoma de Extremadura y que de forma no exhaustiva incluirán:
 - a) Elaboración de un estudio de la situación en la Comunidad en relación con la infancia bajo medidas de protección, el marco jurídico y las experiencias previas en materia de Acogimiento Familiar y una hoja de ruta para implementar el modelo Redes AFE.
 - b) Celebración de una jornada técnica para presentar el modelo Redes AFE
 - c) Todo ello realizado a través de la participación del equipo profesional de FICE adscrito expresamente a esta actividad.
 - d) Utilizar los resultados parciales o finales del trabajo objeto del convenio para uso interno, asumiendo en cumplimiento de sus fines la cotitularidad con la Consejería de Salud y Servicios Sociales del estudio de bases realizado.
2. Para todo ello, de manera concreta la Asociación FICE España, mediante el desarrollo del Programa Redes AFE realizará las siguientes tareas:
 - a) Conocer la realidad del acogimiento familiar y de los chicos y chicas en acogimiento residencial que no pueden acceder a un acogimiento familiar voluntario.
 - b) Recoger y analizar la normativa existente y aplicable en la Comunidad Autónoma de Extremadura, referida al acogimiento familiar en general, los criterios del proceso de valoración de familias de acogida y el acogimiento especializado en particular.
 - c) Llevar a cabo en la región extremeña, un número pactado de entrevistas clave siguiendo un guion pormenorizado que promueva una sensibilización sobre este nuevo modelo al tiempo que recoger posibles necesidades de cara a su puesta en marcha.
 - d) Elaborar una propuesta que encaje técnica y administrativamente en la Comunidad Autónoma de Extremadura, propuesta que se elaborará desde la estructura de Redes AFE. La propuesta versará exclusivamente sobre acogimiento familiar especializado modelo Redes AFE.

Tercera. Actuaciones y compromisos asumidos por parte de la Consejería de Salud y Servicios Sociales.

- a) Facilitar la normativa existente y aplicable en relación con el acogimiento familiar en general, los criterios del proceso de valoración de familias de acogida y el acogimiento especializado en particular.



- b) Facilitar la documentación necesaria (memorias, informes, etc.) para la elaboración del estudio de situación arriba mencionado.
- c) Facilitar el acceso a datos de Acogimiento Familiar: ofrecimientos de familias, familias valoradas idóneas ajenas y extensas, número de niños y niñas acogidos según modalidad y edad en ajena y extensa.
- d) Dar acceso a datos sobre el número de menores en centros de acogida, perfil por género, edad y/o discapacidad. Otros datos disponibles referidos a perfiles de los niños y niñas acogidos.
- e) Proporcionar información sobre la estructura y composición de los equipos públicos y privados que intervienen en la Comunidad Autónoma de Extremadura en Acogimiento Familiar: recursos y funciones de los recursos que intervienen en el seguimiento y funciones de los profesionales de la administración pública de protección.
- f) Proporcionar información relativa a los centros de acogida y recursos de apoyo al acogimiento residencial: tipología de centros, número y ubicación, ocupación de los mismos.
- g) Facilitar al personal de FICE los contactos con personas de la administración (técnicos, responsables) y de entidades que trabajan en recursos de la administración (centros de acogida y otros) a quienes se realizará una entrevista estructurada.
- h) Colaborar en la organización de la jornada técnica en las cuestiones que puedan estar a su alcance como son la difusión de esta, colaborar en la búsqueda de local adecuado para su celebración, así como participar en la misma de manera activa.
- i) Utilizar los resultados parciales o finales del trabajo objeto del convenio para uso interno, asumiendo en cumplimiento de sus fines institucionales en materia de acogimiento, la cotitularidad con la Asociación FICE del estudio de bases realizado.

Cuarta. Contenido económico.

Dadas las características del presente Convenio, no se contempla la existencia de contraprestaciones económicas entre las partes, ejecutándose las actuaciones derivadas del mismo, a través de medios personales y materiales propios de cada una de las partes suscribientes.

Quinta. Comisión de Seguimiento.

1. A efectos del seguimiento, vigilancia y control de la ejecución del presente convenio, se constituirá una Comisión de Seguimiento del convenio formada por dos representantes de la Asociación FICE, designados a tal efecto por esta, y por dos representantes de la Con-



sejería de Salud y Servicios Sociales, designados por la Secretaria General de Servicios Sociales, Inclusión, Infancia y Familia, a través del Servicio con competencia en materia de acogimiento familiar.

Dicha Comisión conocerá de las cuestiones relativas al desarrollo y seguimiento del convenio, así como de la resolución de todas las cuestiones que surjan en relación con la interpretación del mismo y su adecuada aplicación.

2. La Presidencia de la Comisión Mixta corresponderá a la Junta de Extremadura, recayendo en la Secretaría General de Servicios Sociales, Inclusión, Infancia y Familias.
3. La Comisión Mixta se reunirá al menos una vez al año, y siempre que sea necesario para el desarrollo de las actuaciones y compromisos asumidos.

Sexta. Protección de datos de carácter personal.

Las partes se comprometen a tratar los datos personales necesarios para la ejecución del presente convenio de conformidad con lo dispuesto en el Reglamento (UE) 2016/679, del Parlamento Europeo y del Consejo, de 27 de abril de 2016, relativo a la protección de las personas físicas en lo que respecta al tratamiento de datos personales y a la libre circulación de estos datos (RGPD) y en la Ley Orgánica 3/2018, de 5 de diciembre, de Protección de Datos Personales y garantía de los derechos digitales (LOPDGDD).

A estos efectos, las entidades firmantes del convenio asumen la posición de responsables de los tratamientos que cada una realice en el marco de la ejecución del presente convenio. La cesión por la Consejería de Salud y Servicios Sociales de los datos personales según las actuaciones y compromisos asumidos en la cláusula tercera del presente convenio se realizará mediante la comunicación de los datos adecuados, pertinentes y necesarios para la finalidad exclusiva de la realización de un estudio de bases para la posible implantación del acogimiento familiar especializado en la Comunidad Autónoma de Extremadura.

La Asociación FICE se compromete a no tratar los datos con otra finalidad, sin el consentimiento del interesado y a no cederlos a terceros sin dicho consentimiento, salvo que lo requiera una obligación legal.

Las partes se exoneran mutuamente de cualquier responsabilidad que se pudiera generar por el incumplimiento por una de ellas de las obligaciones derivadas de la normativa de protección de datos personales.

Séptima. Vigencia y prórroga.

1. De acuerdo con lo dispuesto en el artículo 48.8 de la Ley 40/2015, de 1 de octubre, de Régimen Jurídico del Sector Público, el presente convenio se perfecciona por la prestación del



consentimiento de las partes a través de sus firmas, teniendo vigencia hasta el 31 de diciembre de 2024. El presente convenio podrá prorrogarse expresamente hasta un máximo de 12 meses adicionales mediante acuerdo unánime de las partes antes de su expiración, salvo denuncia expresa y por escrito de cualquiera de las partes realizada con dos meses de antelación a la fecha del vencimiento del plazo inicial estipulado.

En el supuesto en el que las partes intervinientes firmaran el convenio en días distintos, se tomará como fecha del convenio aquella que sea posterior en el tiempo.

Octava. Régimen de modificación y resolución.

1. La modificación del presente convenio requerirá previo acuerdo unánime de las partes firmantes del mismo y recogida mediante adenda al mismo.
2. El presente convenio se extinguirá por alguna de las siguientes causas:
 - a) Transcurso del plazo de vigencia establecido sin que se haya acordado su prórroga.
 - b) Acuerdo unánime de las partes firmantes.
 - c) Renuncia expresa de alguna de las partes firmantes del convenio.
 - d) Imposibilidad sobrevenida que afecte al cumplimiento de los compromisos asumidos por las partes.
 - e) Incumplimiento de las actuaciones objeto del convenio por cualquiera de las partes firmantes. En este caso, cualquiera de las partes podrá notificar a la parte incumplidora un requerimiento para que cumpla en un plazo de cinco días hábiles con las obligaciones o compromisos que se Página 7 de 11 consideren incumplidos. Este requerimiento también será comunicado a la Comisión de Seguimiento prevista en la cláusula quinta.

Si transcurrido el plazo indicado en el requerimiento persistiera el incumplimiento, la parte que lo dirigió notificará a la otra parte la concurrencia de la causa de resolución y se entenderá resuelto el convenio. En cuanto a las consecuencias aplicables en caso de incumplimiento de las obligaciones y compromisos asumidos por cada una de las partes no se prevé régimen de indemnizaciones, más allá de la resolución del convenio, en el caso de que una de las partes incurra en alguna de las causas de incumplimiento.

- f) Demás causas generales establecidas en la normativa vigente.

De acuerdo con el artículo 52.3 de la Ley 40/2015, de 1 de octubre de Régimen Jurídico del Sector Público, si cuando concurra cualquiera de las causas de resolución del conve-



nio existen actuaciones en curso de ejecución, las partes, a propuesta de la comisión de seguimiento, podrán acordar la continuación y finalización de las actuaciones en curso que consideren oportunas, estableciendo un plazo improrrogable para su finalización.

Novena. Medidas de publicidad y difusión.

1. El presente convenio de colaboración estará sujeto al régimen de publicidad exigido por el artículo 10 de la Ley 4/2013, de 21 de mayo, de Gobierno Abierto de Extremadura (BOE núm. 136, de 7 de junio).
2. Ambas partes introducirán de forma visible los respectivos logotipos: Consejería de Salud y Servicios Sociales y Asociación FICE España, así como los referidos al proyecto Redes AFE, en cuantas publicaciones, ediciones y demás material de difusión o publicación se realice relacionado con el objeto del convenio.
3. Las partes se comprometen a citar su colaboración en cualquier acto de comunicación o difusión referido a las actividades objeto del convenio.

Décima. Régimen jurídico, naturaleza del convenio y ámbito jurisdiccional.

Este convenio de colaboración tiene carácter administrativo y se suscribe de conformidad con lo dispuesto en el Título Preliminar, Capítulo VI, de la Ley 40/2015, de 1 de octubre, de Régimen Jurídico del Sector Público, quedando excluido del ámbito de aplicación de la Ley 9/2017, de 8 de noviembre, de Contratos del Sector Público, por la que se transponen al ordenamiento jurídico español las Directivas del Parlamento Europeo y del Consejo 2014/23/UE y 2014/24/UE, de 26 de febrero de 2014 (BOE núm. 272, de 9 de noviembre).

El orden jurisdiccional contencioso-administrativo será el competente para resolver las controversias que puedan surgir entre las partes en relación con la interpretación, aplicación y ejecución del presente convenio, de acuerdo con lo previsto en la Ley 29/1998, de 13 de julio, reguladora de la Jurisdicción Contencioso-Administrativa (BOE núm. 167, de 14 de julio), en aquellos casos en que no puedan dirimirse las discrepancias y controversias a través de la Comisión de Seguimiento.

Y como prueba de conformidad con los términos de este documento, las partes firman digitalmente este convenio y a un solo efecto.

La Consejera de Salud y Servicios Sociales,
SARA GARCÍA ESPADA,

Asociación FICE España,
JOSU GOTZON GAGO PALACIOS

ANEXO I**CRONOGRAMA ACCIONES PARA ESTUDIO SOBRE BASES PARA LA IMPLANTACIÓN DEL ACOGIMIENTO FAMILIAR ESPECIALIZADO****EXTREMADURA**

A continuación, se detallan las acciones que se llevarán a cabo por parte de la Asociación FICE en desarrollo del Programa Redes AFE (con la colaboración de la Junta de Extremadura) con objeto de elaborar un informe sobre las "Bases para la posible implantación del Acogimiento Familiar Especializado" en este territorio.

En paralelo, se acordará con la Junta de Extremadura la fecha y lugar en que se llevará a cabo la jornada de presentación del acogimiento familiar especializado en Extremadura.

REDES AFE			
MES	FECHA	TAREA	PERSONAS IMPLICADAS
JULIO	Entre 15 y 30 de julio	<p>Encuentro de Redes AFE con Junta Extremadura.</p> <ul style="list-style-type: none">- Encuentro de personas del equipo técnico de Redes AFE con equipo técnico de junta de Extremadura.- Visita de la persona técnica designada por Redes AFE a la Junta de Extremadura- Presentación de calendario de actuaciones a Junta de Extremadura:- Se presenta a la Administración de Extremadura el cronograma de acciones de Redes AFE.- En la reunión se solicita la colaboración para las tareas especificadas a continuación.	<p>Persona(s) designada(s) por la Junta de Extremadura</p> <p>Josu Gago (Director Redes AFE)</p> <p>Marta Sánchez (Técnica de Replicabilidad FICE Extremadura)</p>
	Entre 1 y 15 de agosto	<p>Solicitud de la siguiente documentación a la Junta de Extremadura:</p> <ul style="list-style-type: none">- Memorias de la Junta de Extremadura acerca de la situación del acogimiento familiar en los últimos 10 años.- Acogimiento familiar: ofrecimientos de familias, familias valoradas idóneas ajenas y extensas, número de NNA acogidos según modalidad y edad en ajena y extensa.- Número de menores en centros de acogida, perfil por género, edad y/o discapacidad.- Otros datos significativos sobre perfil de los chicos o chicas que pudieran existir.- Número de centros de acogida y recursos de apoyo al acogimiento residencial.	<p>Marta Sánchez (Técnica de Replicabilidad FICE Extremadura)</p> <p>Persona(s) designada(s) por la Junta de Extremadura</p>



	Desde julio en marcha	Encuesta online a profesionales. - De forma simultánea a estas tareas, el equipo de comunicación de Redes AFE ha difundido por redes sociales una encuesta on-line dirigida a profesionales del ámbito de la protección a la infancia del territorio. Se cumplimenta en aproximadamente 15 minutos	Equipo comunicación Redes AFE
	Entre 15 y 30 de agosto	Identificación de 10 personas clave para posterior entrevista - Figuras clave del sistema de protección relacionadas con el acogimiento familiar, de los equipos de seguimiento técnico, de profesionales de centros de acogida, familias de acogida.	Persona(s) designada(s) por la Junta de Extremadura
SEPTIEMBRE	A lo largo de estos meses	Activar contacto con agentes clave y realizar entrevistas - Con el fin de agendar las entrevistas, se realizará un contacto, bien por parte de la persona representante de la Administración, o bien por parte de la técnica de Redes AFE. - El guión para las entrevistas está ya elaborado. Se incluye al final de este documento. - Entrevistas con agentes clave y recogida de información.	Persona(s) designada(s) por la Junta de Extremadura Marta Sánchez (Técnica de Replicabilidad FICE Extremadura)
OCTUBRE	A lo largo del mes	Trabajo de análisis de datos recopilados por parte de Redes AFE y comienzo de elaboración de informe final	Marta Sánchez (Técnica de Replicabilidad FICE Extremadura)
NOVIEMBRE	1ª QUINCENA NOVIEMBRE	Presentación de informe final a la Junta de Extremadura.	Josu Gago (Director Redes AFE) Consultoría Redes AFE Marta Sánchez (Técnica de Replicabilidad FICE Extremadura)

ANEXO I: Guión de entrevistas a profesionales

- ¿Qué conoce acerca del acogimiento familiar especializado?.
- ¿Conoce algo sobre cómo se está desarrollando esta modalidad de acogida en otras comunidades autónomas? (ejemplos) ¿Y en otros países? (ejemplos).
- ¿Qué requisitos cree que debe tener una persona que lleve a cabo este tipo de acogimiento a nivel de formación y experiencia profesional?.



- ¿Qué tipo de ayudas y compensaciones económicas debería tener? ¿Considera adecuado que la familia especializada pueda percibir un salario en algunos de estos casos? ¿Qué salario debe percibir?.
- ¿A qué perfil de niños y niñas debe dirigirse este tipo de acogimiento?.
- ¿En el acogimiento especializado el acogedor o acogedora debe dedicarse exclusivamente a esta tarea? ¿Por qué?.
- ¿Qué tipo de apoyo y seguimiento se debería ofrecer desde la administración y los equipos profesionales a estos casos? ¿Debe ser el mismo que en el resto de acogimientos familiares o debe tener características especiales? ¿Podría concretar estas últimas?.
- Beneficios y riesgos de la posibilidad de implantar este programa.
- Sugerencias para la implantación de este programa en la Comunidad Autónoma de Extremadura.



RESOLUCIÓN de 30 de julio de 2024, de la Secretaría General, por la que se da publicidad al Convenio entre la Consejería de Salud y Servicios Sociales y la Fundación para la Formación e Investigación de los Profesionales de la Salud de Extremadura (FUNDESALUD), por el que se formaliza una transferencia específica para la organización, el desarrollo y la difusión del XXIII Certamen Internacional de Cine Médico y Salud "VIDEOMED 2024". (2024062633)

Habiéndose firmado el día 21 de julio de 2024, el Convenio entre la Consejería de Salud y Servicios Sociales y la Fundación para la Formación e Investigación de los Profesionales de la Salud de Extremadura (FUNDESALUD), por el que se formaliza una transferencia específica para la organización, el desarrollo y la difusión del XXIII Certamen Internacional de Cine Médico y Salud "VIDEOMED 2024", de conformidad con lo previsto en el artículo 8 del Decreto 217/2013, de 19 de noviembre, por el que se regula el Registro General de Convenios de la Administración de la Comunidad Autónoma de Extremadura,

RESUELVO:

La publicación en el Diario Oficial de Extremadura del Convenio que figura como anexo de la presente resolución.

Mérida, 30 de julio de 2024.

El Secretario General,
DAVID GONZÁLEZ GIL



CONVENIO ENTRE LA CONSEJERÍA DE SALUD Y SERVICIOS SOCIALES Y LA FUNDACIÓN PARA LA FORMACIÓN E INVESTIGACIÓN DE LOS PROFESIONALES DE LA SALUD DE EXTREMADURA (FUNDESALUD), POR EL QUE SE FORMALIZA UNA TRANSFERENCIA ESPECÍFICA PARA LA ORGANIZACIÓN, EL DESARROLLO Y LA DIFUSIÓN DEL XXIII CERTAMEN INTERNACIONAL DE CINE MÉDICO Y SALUD "VIDEOMED 2024"

21 de julio de 2024.

REUNIDOS:

De una parte, Doña Sara García Espada, titular de la Consejería de Salud y Servicios Sociales en virtud de nombramiento efectuado por Decreto de la Presidenta 21/2023, de 20 de julio, actuando en el ejercicio de las funciones atribuidas por los artículos 36 y 53.3 de la Ley 1/2002, de 28 de febrero, del Gobierno y de la Administración de la Comunidad Autónoma de Extremadura, así como de las competencias atribuidas por el artículo 11 de la Ley 5/2007, de 19 de abril, General de la Hacienda Pública de Extremadura.

Y de otra parte, Don José Luis González Sánchez, actuando en nombre y representación de la Fundación para la Formación e Investigación de los Profesionales de la Salud de Extremadura (en adelante FUNDESALUD), en su calidad de Director Gerente de la misma, nombrado por Decreto 268/2023, de 24 de octubre (DOE n.º 205, de 25 de octubre de 2023), con CIF n.º G06427728, inscrita en el Registro de Fundaciones de competencia estatal con el número de registro 788EDU mediante Orden ECI/4550/2004, de 22 de diciembre (BOE n.º 28, de 2 de febrero de 2005) e incluida entre las entidades beneficiarias del mecenazgo relacionadas en el artículo 16 de la Ley 49/2002, de 23 de diciembre, de régimen fiscal de las entidades sin fines lucrativos y de los incentivos fiscales al mecenazgo.

Intervienen ambas en el ejercicio de las facultades que legalmente les confieren los cargos que respectivamente desempeñan, reconociéndose legitimación para la suscripción del presente convenio y en orden al mismo,

EXPONEN:

Primero. La Consejería de Salud y Servicios Sociales tiene, entre otras muchas, la competencia de informar y formar a sus profesionales, y en particular a todos aquellos que ejercen su trabajo en la propia Consejería, el Servicio Extremeño de Salud (SES) y el Servicio Extremeño de Promoción de la Autonomía y Atención a la Dependencia (SEPAD), para ayudarles a mantener a lo largo del tiempo un desempeño adecuado de sus competencias en el ejercicio profesional, además de difundir el conocimiento científico y apoyar y fomentar el uso, en el ámbito de la salud, de las tecnologías de la información y la comunicación.



Segundo. El Patronato de la Fundación para la Formación e Investigación de los Profesionales de la Salud de Extremadura (FUNDESALUD), constituye el órgano de gobierno de la Fundación y cuenta como Presidente, según lo dispuesto en el artículo 9 de los Estatutos que rigen su actividad, al titular de la Consejería que ostente las competencias autonómicas en materia de sanidad.

En el contexto de reestructuración y racionalización del Sector Público empresarial y fundacional, que permite cumplir con el objetivo de déficit del plan económico-financiero del Gobierno de Extremadura, se justificó el proceso de fusión que se inició en 2018 y culminó en el año 2020 entre la Fundación de Apoyo al Certamen Internacional Docente de Videocine Médico, Salud y Telemedicina -VIDEOMED- y la Fundación para la formación e investigación de los profesionales de la Salud de Extremadura (FUNDESALUD).

En este sentido, la Secretaria General de Hacienda y Administración Pública, en fecha 31/08/2020, resuelve "Inscribir la extinción, cancelación registral y cese de los patronos de la Fundación de Apoyo al Certamen Internacional Docente de Videocine Médico, Salud y Telemedicina (VIDEOMED), por absorción con la Fundación para la formación e investigación de los profesionales de la Salud de Extremadura (FUNDESALUD), de conformidad con el artículo 30 y 31 d) de la Ley 50/2002, de 26 de diciembre, de fundaciones".

Tercero. La Fundación para la formación e investigación de los profesionales de la Salud de Extremadura (FUNDESALUD) tiene, entre otros, los fines siguientes:

- El fomento de la Investigación, Desarrollo e Innovación (en adelante I+D+i) en el ámbito de la salud y la promoción de los avances científicos y sanitarios, a través de la difusión de sus resultados por los medios oportunos y la transferencia de conocimiento y resultados entre los agentes del entorno I+D+i en salud.
- Instrumentar y desarrollar programas de actividades docentes para los profesionales de la salud, en cooperación con la Escuela de Ciencias de la Salud y de la Atención Social de Extremadura y cualquier otro Organismo o Entidad, nacional o extranjera, cuyos objetivos sean afines en esta materia.
- El desarrollo de proyectos y estudios en el ámbito de la Salud y afines, que tengan carácter nacional o internacional.

Para la consecución de estos fines la Fundación realiza, entre otras, las siguientes actividades:

- Difusión del conocimiento y de los resultados de la I+D+i en salud y transferencia de los mismos entre los agentes actores de este sector.



- Organización, gestión y mantenimiento de sistemas de información en el ámbito de la salud, para la difusión del conocimiento.
- Organización, promoción y participación en congresos y reuniones científicas de interés reconocido y cualquier otro tipo de acciones que contribuyan a la transferencia de conocimientos y resultados en el ámbito de la salud.

Asimismo, al producirse la fusión por absorción con la Fundación de Apoyo al Certamen Internacional Docente de Videocine Médico, Salud y Telemedicina (VIDEOMED), la Fundación tiene por objeto el Certamen VIDEOMED, que cumplirá fines sociales de divulgación mediante el soporte audiovisual de todos los avances científicos en las ciencias de la salud, del medioambiente y de la educación; así como prestar el apoyo necesario para su enraizamiento en la Comunidad Extremeña y el sostenimiento, desarrollo y expansión de sus actividades en aras a un mayor prestigio y eficacia y todo lo relacionado con las tecnologías de la información y comunicación (TIC).

Cuarto. VIDEOMED es un Certamen Internacional de Cine Médico con un enfoque general orientado a todo lo relacionado con la salud y un enfoque particular dirigido a las tecnologías de la información y comunicación, la informática y su relación con la imagen médica en un confluente común en telemedicina.

Durante el ejercicio correspondiente a 2024, la Fundación para la formación e Investigación de los Profesionales de la Salud de Extremadura (FUNDESALUD) promoverá y llevará a cabo las actuaciones necesarias, directamente relacionadas con la organización, el desarrollo, la difusión y, en definitiva, la puesta en marcha de la XXIII edición del Certamen VIDEOMED 2024, a celebrar este año en Extremadura, que a continuación se relaciona y se detalla en el Anexo a este Convenio:

- Organización del XXIII Certamen VIDEOMED 2024: Desarrollo del mismo para la proyección de trabajos de cine médico y de salud, visualización y asignación de premios y/o menciones, así como de las conferencias específicas sobre temas de actualidad en el mundo de la medicina.

Quinto. En el Anexo de Proyectos de Gastos de la Ley 1/2024, de 5 de febrero, de Presupuestos Generales de la Comunidad Autónoma de Extremadura para el año 2024, se recoge la aportación dineraria destinada a FUNDESALUD (transferencia específica), con el siguiente desglose:

Denominación del Proyecto	Órgano gestor, posición presupuestaria y Fondo de Financiación	Proyecto de gasto	Importe
5061_FUNDESALUD. CERTAMEN VIDEOMED	110020000/G/212A/44000/CAG0000001	20210110	50.000 €



Asimismo en el artículo 45 de la citada Ley 1/2024, de 5 de febrero, se establece el procedimiento a seguir para la formalización de dicha transferencia específica mediante convenio suscrito por el titular de la sección presupuestaria a la que se encuentren adscritos los créditos, con indicación del objeto de las actuaciones concretas a desarrollar; la forma de pago que respetará lo dispuesto en el presente Convenio, en todo caso ajustado al Plan de Disposición de Fondos de la Tesorería; el plazo; la forma de justificación, que deberá comprender la acreditación del coste del proyecto, del cumplimiento de su finalidad y las medidas que garanticen su trazabilidad; las acciones de seguimiento y control de las actuaciones; y las consecuencias de su incumplimiento, entre las que se incluirá, en todo caso, la devolución o compensación de las cantidades no justificadas.

En virtud de lo que antecede, reconociéndose las partes capacidad y competencia suficiente para intervenir en este acto, proceden a la formalización del presente Convenio en cumplimiento de lo dispuesto en el artículo 45 de la Ley 1/2024, de 5 de febrero, de Presupuestos Generales de la Comunidad Autónoma de Extremadura para el año 2024, de acuerdo con las siguientes:

ESTIPULACIONES

Primera. Objeto. Actuaciones a desarrollar.

Constituye el objeto del presente convenio hacer efectiva una transferencia específica a la Fundación para la Formación e Investigación de los Profesionales de la Salud de Extremadura (FUNDESALUD) para financiar el desarrollo durante el ejercicio 2024 de las actividades necesarias para la organización de la XXIII edición del Certamen VIDEOMED 2024 a celebrar en Badajoz en las fechas del 7 al 11 de octubre así como el desarrollo, difusión y divulgación del mismo, con el fin de contribuir a la actualización de conocimientos, competencias, habilidades y aptitudes de los profesionales de la salud, además de difundir el conocimiento científico relacionado con la salud y la enfermedad y apoyar y fomentar el uso de las tecnologías de la información y la comunicación en el ámbito de la salud.

Las actuaciones concretas que realizará la Fundación, relacionadas en el Anexo de este convenio, serán las siguientes:

- I. Organización y difusión previas a la celebración del certamen.
- II. Desarrollo del certamen.
- III. Organización y difusión posteriores al certamen.

**Segunda. Obligaciones de las partes.**

- Corresponde a la Fundación para la formación e Investigación de los Profesionales de la Salud de Extremadura (FUNDESALUD):
 1. Destinar la transferencia específica a la finalidad y a las actuaciones descritas en la estipulación primera del convenio de acuerdo con lo recogido en el proyecto incluido en el anexo del mismo.
 2. Realizar la justificación del cumplimiento del proyecto y de los gastos y pagos en los términos previstos en la cláusula tercera.
 3. Someterse a las actuaciones de comprobación que pueda efectuar la Consejería de Salud y Servicios Sociales, la Intervención General de la Junta de Extremadura u otros órganos de control competentes para ello, debiendo aportar cuanta información y documentación le sea requerida.
 4. Conservar durante un plazo de cuatro años, a contar desde la finalización de la vigencia de este convenio, toda la información y documentos justificativos del empleo de la cantidad transferida.
 5. Devolver las cantidades no destinadas a la finalidad de esta transferencia o no justificadas, de conformidad con la estipulación séptima.
- Corresponde a la Consejería de Salud y Servicios Sociales:
 1. Transferir el importe de cincuenta mil euros (50.000 €), de conformidad con lo recogido en la estipulación tercera.
 2. Realizar las actuaciones de comprobación necesarias relacionadas con el desarrollo de las actuaciones por parte de la "Fundación para la formación e Investigación de los Profesionales de la Salud de Extremadura" (FUNDESALUD).

Tercera. Forma de pago y justificación de la aportación dineraria.

De conformidad con lo dispuesto en el artículo 45 de la Ley 1/2024, de 5 de febrero, de Presupuestos Generales de la Comunidad Autónoma de Extremadura para el año 2024, la forma de pago de la presente transferencia específica deberá ajustarse al Plan de Disposición de Fondos de la Tesorería.

El Decreto 105/2005, de 12 de abril, por el que se aprueba el Plan de Disposición de Fondos, establece en su artículo 3.2. c) que las órdenes de pago se librarán con carácter general tri-



mestralmente, por cuartas partes del crédito presupuestario, para su abono dentro del primer mes de cada trimestre. Sin embargo, en la presente transferencia específica y debido, tanto a la fecha de suscripción del presente convenio, que impide la aplicación de lo dispuesto con carácter general en el Decreto 105/2005, de 12 de abril, como a la financiación de gastos desde el 1 de enero de 2024, aconsejan el libramiento de la primera orden de pago, correspondiente a la mitad del importe de la aportación dineraria, en el momento de la suscripción del convenio por las partes.

Debido a las singularidades antes expuestas, el abono y la justificación de la transferencia específica recogida en el expositivo tercero del presente convenio, por importe de cincuenta mil euros (50.000,00 €) se realizará de la siguiente forma:

- Un primer pago por importe de veinticinco mil euros (25.000,00 €), correspondientes al 50% del importe total de la transferencia específica, a la firma del presente Convenio, debiendo presentarse por FUNDESALUD certificación de haber registrado en su contabilidad el importe de la transferencia específica con destino a la finalidad objeto de este convenio.
- El segundo pago por importe de doce mil quinientos euros (12.500,00 €), cuando se haya justificado documentalmente mediante certificación, expedida por el Director Gerente de FUNDESALUD, pormenorizada y detallada de los gastos y pagos realizados por la cantidad correspondiente a lo abonado por la Consejería de Salud y Servicios Sociales en el primer pago.
- El tercer pago por importe de doce mil quinientos euros (12.500,00 €), cuando se haya justificado documentalmente mediante certificación, expedida por el Director Gerente de FUNDESALUD, pormenorizada y detallada de los gastos y pagos realizados por la cantidad correspondiente a lo abonado por la Consejería de Salud y Servicios Sociales en el segundo pago. No obstante lo anterior, el abono de este último pago no se realizará antes del primer mes del cuarto trimestre de 2024.

Los gastos que podrán financiarse con la presente transferencia, relacionados con las actuaciones a desarrollar, deberán haberse realizado entre el 1 de enero y el 31 de diciembre de 2024.

Antes del 31 de marzo de 2025, FUNDESALUD deberá justificar documentalmente los gastos y pagos efectuados con cargo al tercer pago, de igual forma que se realizó para el segundo. En igual fecha deberá presentar una memoria justificativa y detallada de las actuaciones realizadas con cargo a la presente transferencia específica con la correspondiente relación de las mismas, su objeto y coste.



De conformidad con lo establecido en la Disposición Adicional Cuarta de la Ley 5/2007, de 19 de abril, General de Hacienda Pública de Extremadura, FUNDESALUD está exenta de la obligación de constituir garantía.

Para la realización de los pagos de la presente transferencia FUNDESALUD deberá hallarse al corriente de sus obligaciones tributarias con la Comunidad Autónoma de Extremadura, con la Agencia Estatal de la Administración Tributaria, así como con la Tesorería General de la Seguridad Social.

Cuarta. Seguimiento y control de las actuaciones.

Con el fin de facilitar la coordinación y el desarrollo del convenio, se constituirá una Comisión de Seguimiento, que estará formada por dos personas pertenecientes a FUNDESALUD y por dos personas adscritas a la Dirección General de Planificación, Formación y Calidad Sanitarias y Sociosanitarias, designadas por quienes suscriben el presente convenio.

Su régimen de funcionamiento y toma de decisiones se ajustará a lo establecido en la Sección Tercera del Capítulo II del Título Preliminar de la Ley 40/2015, de 1 de octubre, de Régimen Jurídico del Sector Público, para los órganos colegiados.

La Comisión de Seguimiento establecerá las directrices básicas de organización y funcionamiento del convenio; correspondiéndole, entre otras funciones, la de aclarar y resolver cuantas dudas y controversias pudieran surgir en la interpretación y ejecución del mismo.

Quinta. Modificación del convenio.

Los términos del presente convenio podrán ser modificados, previo acuerdo entre las partes suscriptoras, a través de la correspondiente adenda; pudiéndose sustituir las actividades propuestas por otras de análoga naturaleza, siempre que no suponga un incremento del coste de las actividades a desarrollar.

Sexta. Confidencialidad y protección de datos.

Será obligación de las partes tomar aquellas medidas destinadas a garantizar el respeto a la confidencialidad de los datos a los que se tenga acceso, de acuerdo con lo establecido en la

Ley Orgánica 3/2018, de 5 de diciembre, de Protección de Datos Personales y garantía de los derechos digitales, en el Real Decreto 1720/2007, de 21 de diciembre por el que se aprueba el reglamento de desarrollo, en la Ley 3/2005 de 8 de julio de información sanitaria y autonomía del paciente, así como en la Ley 7/2011, de 23 de marzo, de salud pública de Extremadura.

Igualmente, se respetará el carácter confidencial de aquella información a la que se tenga acceso con ocasión de la ejecución del convenio y esta obligación subsistirá incluso una vez finalizado el mismo.

**Séptima. Incumplimiento.**

El incumplimiento de las anteriores estipulaciones que regulan este convenio, del destino de la transferencia o la obstrucción de la labor investigadora de la Administración regional darán lugar a la devolución de las cantidades percibidas y a la resolución del convenio.

El incumplimiento parcial de las actuaciones objeto del convenio o su justificación parcial dará lugar a la devolución de las cantidades que resultasen procedentes por la parte que quedase sin ejecutar o sin justificar, así como a la resolución del convenio.

El grado de incumplimiento se determinará proporcionalmente al porcentaje que no se haya ejecutado o no se haya justificado correctamente. A ese tenor, se entenderá cumplido el objeto de la transferencia cuando alcance un grado de ejecución mínima equivalente al 50 % del importe total de la misma, procediendo la devolución de las cantidades percibidas y no ejecutadas. En caso contrario, existirá incumplimiento total y procederá a la devolución total de las cantidades percibidas cuando el grado de ejecución mínimo resulte inferior al 50 % de la cuantía total de la transferencia. Todo ello sin perjuicio de la exigencia del interés de demora previsto en el artículo 24 de la Ley 5/2007, de 19 de abril, de Hacienda Pública de Extremadura.

En ambos casos, la devolución que pudiera corresponder se llevará a efecto previo procedimiento tramitado al efecto, con audiencia de FUNDESALUD.

Octava. Resolución del convenio.

Serán causas de resolución del presente convenio las siguientes:

- Mutuo acuerdo de las partes que deberá ser instrumentado por escrito.
- Denuncia del convenio. Cualquiera de las partes podrá denunciar el presente convenio comunicándolo a la otra parte por escrito con dos meses de antelación a la fecha en la que desee la terminación del mismo.
- Incumplimiento de las estipulaciones contenidas en el convenio, por cualquiera de las partes firmantes. Antes de la resolución se hará un previo requerimiento notificado a la parte incumplidora en el que se indicarán las obligaciones y compromisos que se consideren incumplidos concediendo un plazo máximo de un mes para su cumplimiento. De este requerimiento se dará traslado a la Comisión de Seguimiento prevista en el convenio. Transcurrido el plazo concedido sin atender el requerimiento, la parte que lo haya dirigido notificará a la incumplidora la concurrencia de la causa de resolución y se entenderá resuelto el convenio.



- Vencimiento del plazo de vigencia del convenio.
- Imposibilidad sobrevenida, legal o material, para el desarrollo de las actividades que constituyen su objeto.

Novena. Eficacia.

El presente convenio producirá efectos desde el día de su firma y mantendrá su vigencia hasta el 31 de diciembre de 2024. No obstante lo anterior, y de acuerdo a lo recogido en la cláusula tercera, podrán financiarse gastos relacionados con las actuaciones que se hubieran desarrollado desde el 1 de enero de 2024 con carácter previo a la formalización del presente convenio.

Décima. Naturaleza jurídica del convenio.

El presente convenio por el que se formaliza una transferencia específica tiene naturaleza administrativa, estando excluido del ámbito de aplicación de la Ley 9/2017, de 8 de noviembre, de Contratos del Sector Público, por la que se transponen al ordenamiento jurídico español las Directivas del Parlamento Europeo y del Consejo 2014/23/UE y 2014/24/UE, de 26 de febrero de 2014, de conformidad con lo dispuesto en su artículo 6.2; así mismo está excluido del ámbito de aplicación de la Ley 6/2011, de 23 de marzo, de Subvenciones de la Comunidad Autónoma de Extremadura, conforme a lo establecido en el artículo 3.a) de la misma.

Este Convenio se registrará por lo pactado en sus estipulaciones y, en todos aquellos términos y obligaciones que le sean de aplicación, por lo dispuesto en el Capítulo VI del Título Preliminar de la Ley 40/2015, de 1 de octubre, de Régimen Jurídico del Sector Público, al encontrarse entre los tipos de Convenios recogidos por su artículo 47.2. De esta forma, en defecto de normas específicas, se aplicarán los principios de dicho texto legal para resolver dudas y lagunas que pudieran producirse.

Asimismo, se registrará por lo dispuesto en el artículo 45 de la Ley 1/2024, de 5 de febrero, de Presupuestos Generales de la Comunidad Autónoma de Extremadura para el año 2024, que establece el procedimiento a seguir para la formalización de una transferencia específica mediante convenio suscrito por el titular de la sección presupuestaria a la que se encuentren adscritos los créditos, tal y como se desarrolla en el expositivo quinto del presente convenio.

Como consecuencia de la naturaleza administrativa señalada, las cuestiones litigiosas se resolverán en el orden jurisdiccional contencioso-administrativo.

Y en prueba de conformidad con el contenido del presente Convenio, las partes lo firman en Mérida, la fecha de su firma electrónica.

La Consejera de Salud y Servicios Sociales,
SARA GARCÍA ESPADA

El Director Gerente de Fundesalud,
JOSÉ LUIS GONZÁLEZ SÁNCHEZ



ANEXO

1. PROYECTO: ORGANIZACIÓN DEL XXIII CERTAMEN VIDEOMED 2024.

1.1 Antecedentes y Justificación.

El CERTAMEN INTERNACIONAL DE CINE MÉDICO y SALUD (VIDEOMED), es un certamen internacional de cine médico con un enfoque en general a todo lo relacionado con los cuidados para la salud y un enfoque particular dirigido a las nuevas tecnologías de la comunicación, la informática y su relación con la imagen médica en un confluente común en telemedicina.

Desde su nacimiento, en 1985, ha extendido su actividad en la divulgación del modelo a Iberoamérica, promoviendo la creación de Certámenes Videomed en Ecuador (Quito), Argentina (Tucuman y Córdoba), Uruguay (Montevideo), México (UNAM) y Cuba (La Habana); donde se han desarrollado un total de 17 ediciones que han generado un importante intercambio cultural y científico bidireccional con la creación de VIDEOTECAS de contenidos en el área de las Ciencias de la Salud, que se utilizan con gran éxito para fines de investigación, docencia y divulgación.

VIDEOMED, desde Badajoz, ha celebrado distintas ediciones a lo largo de estos años, siendo actualmente el certamen de referencia a nivel mundial en lengua española, a la vez que se convierte en punto de encuentro de todos los festivales de cine médico de Europa y América.

WAMHF (World Association of Medical and Health Films), Asociación Mundial de Cine Médico, fundada en Badajoz, durante la VI Edición de VIDEOMED, en 1990 y que engloba actualmente a más de un centenar de miembros (festivales, realizadores y productores de cine médico en los cinco continentes).

Mediateca Videomed. Es el resultado de los festivales (certámenes), desarrollados y que, actualmente, contiene más de dos mil títulos, que próximamente estarán disponibles para la consulta de los profesionales y centros sanitarios. El objetivo es disponer de un repositorio de almacenamiento y consulta, accesible de forma abierta.

El último Certamen VIDEOMED se celebró en 2022. La XXIII edición, correspondiente a 2024, está prevista que se desarrolle en formato híbrido (presencial y online) del 7 al 11 de octubre. Las proyecciones presenciales se realizarán previsiblemente en la sede del Ilustre Colegio Oficial de Médicos de Badajoz.

Actualmente, la Fundación para la formación e investigación de los profesionales de la Salud de Extremadura (FUNDESALUD), tras la absorción de la Fundación de Apoyo al Certa-



men Internacional Docente de Videocine Médico, Salud y Telemedicina (VIDEOMED), es la entidad responsable de llevar a cabo las actuaciones necesarias directamente relacionadas con la organización, el desarrollo, la difusión y, en definitiva, la puesta en marcha de XXIII edición del Certamen VIDEOMED 2024.

1.2. Objetivos.

El objetivo principal del certamen es difundir el conocimiento científico relacionado con la salud y la enfermedad a través del uso de las tecnologías de la información, de la imagen y de la comunicación en el ámbito de la salud, así como contribuir a la actualización permanente de conocimientos, competencias, habilidades y actitudes de los profesionales relacionados con la salud.

Más concretamente, los objetivos específicos de este proyecto son:

- Ser un punto de encuentro internacional entre profesionales sanitarios, de la educación, del colectivo investigador y la sociedad, con la creación audiovisual como vehículo para el intercambio de conocimientos, innovaciones, avances, experiencias y puntos de vista.
- Compartir y apoyar el progreso de las ciencias de la salud.
- Promover la transmisión de conocimiento científico y sanitario.
- Generar material para formación y divulgación en ciencias de la salud.

1.3. Desarrollo del proyecto:

En su desarrollo se distinguen las siguientes actuaciones:

I. Organización y difusión previas a la celebración del certamen:

- Revisión y definición de los recursos y medios destinados para cumplir con la estimación de costes en el plazo estipulado, en base a los indicadores de calidad marcados.
- Previsiones del impacto y de los resultados esperados en relación a las tareas programadas.
- Contacto con los grupos de interés, stakeholders, y posibles targets para dar visibilidad al certamen.
- Identificación de los recursos y medios propios para la ejecución de las acciones y la medición del impacto.



- Mantenimiento de reuniones internas y externas para la puesta en marcha del Certamen y la coordinación de las actividades y tareas.
- Contratación de asesoramiento técnico externo especializado para la preparación Certamen Videomed 2024.
- Revisión y publicación de las bases para la participación en el Certamen y adecuación para la edición XXIII.
- Validación de las temáticas del evento con el Comité organizador.
- Revisión y adecuación de categorías para el Certamen de 2024.
- Definición de lugar de celebración del certamen.
- Contacto con los participantes de ediciones anteriores y gestión de alianzas y colaboraciones a nivel internacional.
- Establecimiento de colaboraciones con otros certámenes y festivales de cine.
- Configuración y selección de comité seleccionador.
- Configuración y selección de comité científico.
- Configuración y selección de jurado.
- Preparación, revisión y firma del convenio de 2024.
- Seguimiento y justificación técnica y económica de la ejecución del convenio 2024.
- Contacto con los potenciales participantes.
- Contacto y gestión de las intervenciones de los ponentes.
- Búsqueda de presentadores de la gala.
- Adecuación de la plataforma de alojamiento de piezas audiovisuales.
- Gestión de las piezas audiovisuales inscritas en el Certamen.
- Adecuación de la imagen corporativa del certamen a la edición de 2024.
- Actualización de la información de la página web del Certamen.



- Actualización de la información y fotos de perfil, banners, etc. en las Redes Sociales del Certamen.
- Diseño y creación de imágenes y materiales promocionales para la difusión de la edición XXIII.
- Contratación de publicidad en medios de comunicación y redes sociales, para que los mensajes clave lleguen a los públicos objetivos.
- Gestión de la logística y contrataciones para crear la infraestructura y los servicios necesarios para la celebración del Certamen.

II. Desarrollo del certamen:

- Contratación servicios audiovisuales.
- Diseño y contratación materiales impresos para asistentes presenciales.
- Diseño y contratación del material gráfico necesario para la difusión del Certamen en sus dos fases (presentación de piezas audiovisuales y celebración del Certamen).
- Compra de licencias de exhibición, programación y contratación piezas audiovisuales para actividades paralelas (mesas redondas-coloquios).
- Gestión de desplazamientos, alojamientos y dietas.
- Gestión y contratación de los servicios necesarios para la organización y puesta en marcha de la gala de entrega de premios (presentadores, fotógrafos y ambientación musical).
- Diseño y contratación placas conmemorativas, estatuillas y diplomas.
- Contratación personal de sala, limpieza y seguridad.
- Contratación servicios de catering y/o coffee para las sesiones presenciales.

III. Organización y difusión posteriores al certamen:

- Actualización de los contenidos e informaciones referentes a Videomed hasta 31/12/2024.
- Mantenimiento de las cuentas y perfiles en redes sociales, dotándolos de contenidos regularmente tras la finalización del evento y hasta el 31/12/2024.
- Seguimiento y monitorización del alcance y las conversiones o engagement tras el evento, para la medición de los impactos en las audiencias.



- Elaboración de un dossier o informe con los resultados e impactos del evento (diciembre 2024).

2. RECURSOS HUMANOS Y MATERIALES PUESTOS A DISPOSICIÓN DEL PROYECTO.

FUNDESALUD cuenta para el desarrollo del Proyecto con un Técnico Superior de Gestión de proyectos con la experiencia y capacitación adecuada para realizar las funciones y las actuaciones reseñadas en el ordinal 1.3, así como personal de apoyo a la gestión administrativa.

3. CRONOGRAMA.

Las actividades comprendidas se desarrollarán entre el 1 de enero y el 31 de diciembre de 2024.

4. PRESUPUESTO.

PRESUPUESTO 2024		
CATEGORÍA	CONCEPTO	IMPORTE
BIENES Y SERVICIOS	LOGÍSTICA, STREAMING, PANTALLAS Y SONIDO	12.200,00
BIENES Y SERVICIOS	ADECUACIÓN DE LA IMAGEN CORPORATIVA A 2024 Y VÍDEOS PROMOCIONALES	4.053,50
BIENES Y SERVICIOS	DISEÑO Y PRODUCCIÓN DE MATERIALES PROMOCIONALES Y PUBLICIDAD	2.980,00
BIENES Y SERVICIOS	ASESORAMIENTO TÉCNICO EXTERNO ESPECIALIZADO	3.000,00
BIENES Y SERVICIOS	SERVICIOS DE PERSONAL DE SALA, LIMPIEZA Y SEGURIDAD	1.600,00
BIENES Y SERVICIOS	AMBIENTACIÓN MUSICAL GALA, FOTÓGRAFO/A Y PRESENTADORES	2.980,00
BIENES Y SERVICIOS	SERVICIOS DE CATERING Y COFFEE	4.500,00
BIENES Y SERVICIOS	DESPLAZAMIENTOS, ALOJAMIENTOS Y DIETAS DEL JURADO, COMITÉ CIENTÍFICO, FINALISTAS Y GANADORES	2.550,00
BIENES Y SERVICIOS	COMPRA DE LICENCIAS DE EXHIBICIÓN PARA LAS PELÍCULAS DE LAS ACTIVIDADES PARALELAS	3.215,00
RECURSOS HUMANOS	UN TÉCNICO SUPERIOR DE GESTIÓN DE PROYECTOS NECESARIO PARA LA EJECUCIÓN DE LAS TAREAS DEL PROYECTO	12.921,50
TOTAL		50.000,00 €



RESOLUCIÓN de 30 de julio de 2024, de la Secretaría General, por la que se da publicidad al Convenio de Colaboración entre la Consejería de Salud y Servicios Sociales, el Servicio Extremeño de Salud (SES), el Servicio Extremeño de Promoción de la Autonomía y Atención a la Dependencia (SEPAD) y la Asociación Española contra el Cáncer (AECC) para la realización de actividades de voluntariado, atención psicológica y social a personas que padecen enfermedades oncológicas y a sus familiares. (2024062634)

Habiéndose firmado el día 25 de julio de 2024, el Convenio de Colaboración entre la Consejería de Salud y Servicios Sociales, el Servicio Extremeño de Salud (SES), el Servicio Extremeño de Promoción de la Autonomía y Atención a la Dependencia (SEPAD) y la Asociación Española contra el Cáncer (AECC) para la realización de actividades de voluntariado, atención psicológica y social a personas que padecen enfermedades oncológicas y a sus familiares, de conformidad con lo previsto en el artículo 8 del Decreto 217/2013, de 19 de noviembre, por el que se regula el Registro General de Convenios de la Administración de la Comunidad Autónoma de Extremadura,

RESUELVO:

La publicación en el Diario Oficial de Extremadura del Convenio que figura como anexo de la presente resolución.

Mérida, 30 de julio de 2024.

El Secretario General,
DAVID GONZÁLEZ GIL



CONVENIO DE COLABORACIÓN ENTRE LA CONSEJERÍA DE SALUD Y SERVICIOS SOCIALES, EL SERVICIO EXTREMEÑO DE SALUD (SES), EL SERVICIO EXTREMEÑO DE PROMOCIÓN DE LA AUTONOMÍA Y ATENCIÓN A LA DEPENDENCIA (SEPAD) Y LA ASOCIACIÓN ESPAÑOLA CONTRA EL CÁNCER (AECC) PARA LA REALIZACIÓN DE ACTIVIDADES DE VOLUNTARIADO, ATENCIÓN PSICOLÓGICA Y SOCIAL A PERSONAS QUE PADECEN ENFERMEDADES ONCOLÓGICAS Y A SUS FAMILIARES

Mérida, 25 de julio de 2024.

REUNIDOS

De una parte, D.^a Sara García Espada, que interviene en nombre y representación de la Consejería de Salud y Servicios Sociales, en su calidad de Consejera en virtud de nombramiento efectuado por Decreto de la Presidenta 21/2023, de 20 de julio, (DOE número 140, viernes 21 de julio de 2023) actuando en el ejercicio de las competencias que le atribuyen los artículos 36 y 53.3 de la Ley 1/2002, de 28 de febrero, del Gobierno y de la Administración de la Comunidad Autónoma de Extremadura.

Y D. Jesús Viles Piris, que interviene en nombre y representación del Servicio Extremeño de Salud, en su calidad de Director Gerente, nombrado por Decreto 148/2023, de 2 de agosto, (DOE Número 149 jueves 3 de agosto de 2023) actuando en el ejercicio de la competencia atribuida en el artículo 4.d) del anexo I del Decreto 221/2008, de 24 de octubre, por el que se aprueban los Estatutos del Organismo Autónomo Servicio Extremeño de Salud (en adelante SES).

Y D.^a Estrella Ángeles Martínez Lavado, que interviene en nombre y representación del Servicio Extremeño de Promoción de la Autonomía y Atención a la Dependencia, en su calidad de Directora Gerente, nombrada por Decreto 151/2023, de 2 de agosto, (DOE número 149, jueves 3 de agosto de 2023), actuando en el ejercicio de la competencia atribuida en el artículo 5.a) del Decreto 222/2008, de 24 de octubre, por el que se aprueban los Estatutos del Servicio Extremeño de Promoción de la Autonomía y Atención a la Dependencia (en adelante SEPAD).

Y de otra parte

Don Miguel Ángel Mendiano Calle que interviene en nombre y representación de la Asociación Española contra el Cáncer (AECC) de Badajoz, en su calidad de Presidente de la Junta Provincial de dicha asociación en Badajoz, y actuando en el ejercicio de las facultades atribuidas en su artículo 32 de sus Estatutos.

Don Pedro Pastor Villegas que interviene en nombre y representación de la Asociación Española contra el Cáncer (AECC) de Cáceres, en su calidad de Presidente de la Junta Provincial



de dicha asociación en Cáceres, y actuando en el ejercicio de las facultades atribuidas en su artículo 32 de sus Estatutos.

Las partes intervienen en función de sus respectivos cargos y en el ejercicio de las facultades que les están conferidas, reconociéndose entre sí capacidad legal suficiente para obligarse en los términos del presente convenio.

MANIFIESTAN

Primero. La Constitución Española, en su artículo 43, reconoce el derecho a la protección de la salud, siendo los poderes públicos los competentes de organizar y tutelar la salud pública a través de medidas preventivas y de las prestaciones y servicios necesarios.

El Estatuto de Autonomía de Extremadura, aprobado por Ley Orgánica 1/1983, de 25 de febrero, en su redacción dada por la Ley Orgánica 1/2011, de 28 de enero, de reforma del Estatuto de Autonomía de la Comunidad Autónoma de Extremadura, recoge en su artículo 7 como una aspiración esencial de los Poderes Públicos regionales la más estricta garantía de los derechos a la salud, atribuyendo en su artículo 9.1.24 la competencia exclusiva a la Comunidad Autónoma de Extremadura en materia de "Sanidad y salud pública, en lo relativo a la organización, funcionamiento interno, coordinación y control de los centros, servicios y establecimientos sanitarios en la Comunidad Autónoma".

A la Consejería de Salud y Servicios Sociales le corresponde el ejercicio de las competencias en materia de sanidad, tiene como funciones la gestión del conjunto de prestaciones sanitarias en el terreno de la promoción y protección de la salud, prevención de enfermedad, asistencia sanitaria y rehabilitación que le corresponda en la Comunidad Autónoma de Extremadura.

Al SES, organismo autónomo de carácter administrativo adscrito a la anterior, le corresponde ejercer las competencias de administración y gestión de servicios, prestaciones y programas sanitarios y desarrollar la planificación, organización, dirección y gestión de los centros sanitarios adscritos al mismo, así como de los recursos humanos, materiales y financieros que le son asignados.

Al SEPAD, Ente Público sometido al derecho administrativo, creado mediante Ley 1/2008, de 22 de mayo, adscrito también a la Consejería de Salud y Servicios Sociales, que ejerce las competencias de administración y gestión de servicios, prestaciones y programas socio-sanitarios que le encomiende la Administración de la Comunidad Autónoma, conforme a los objetivos y principios de la Ley 39/2006, de 14 de diciembre, de Promoción de la Autonomía Personal y Atención a las Personas en situación de Dependencia.

Segundo. La colaboración interadministrativa o de la Administración con otras entidades públicas o privadas sin ánimo de lucro es uno de los principios por los que se rige la actuación



administrativa para el mejor cumplimiento de sus fines, y así se deriva de lo dispuesto en los artículos 48 y siguientes de la Ley 1/2002, de 28 de febrero, del Gobierno y Administración de Extremadura en relación con los artículos 47 y siguientes de la Ley 40/2015, de 1 de octubre, de Régimen Jurídico del Sector Público.

Tercero. La enfermedad oncológica requiere de constantes cuidados de larga duración en muchos casos. El impacto de esta enfermedad en el paciente y en la familia supone la aparición de problemas y necesidades físicas, psicológicas (que precisan en ocasiones de intervención psicológica específica), sociales y espirituales, cambios en la unidad y dinámica familiar a los que hay que dar respuesta desde un abordaje integral, multi e interdisciplinar que incluya acciones de acompañamiento.

Cuarto. La AECC, es una entidad con personalidad jurídica propia sin ánimo de lucro dedicada a la promoción de toda clase de acciones e información destinada a mejorar la situación de las personas afectadas por una enfermedad oncológica, para cuyo objetivo cuenta dentro de su organización con la colaboración de personas que padecen enfermedades oncológicas y sus familiares, personas voluntarias y profesionales. Ofrece servicios de información, atención social y psicológica, así como acompañamiento a través de personas voluntarias que colaboran con la Asociación, todo ello con el objetivo general mejorar la calidad de vida y el bienestar de las personas beneficiarias de las actuaciones contempladas en este convenio.

Quinto. De acuerdo con la Ley 45/2015, de 14 de octubre del Voluntariado en España y la Ley 12/2019 de 11 de octubre del Voluntariado de Extremadura, se reconoce que la acción voluntaria se ha convertido hoy en día en uno de los instrumentos básicos de actuación de la sociedad civil en el ámbito social, cosa que comporta una exigencia de mayor participación en el diseño y ejecución de las políticas públicas sociales.

Sexto. La Consejería de Salud y Servicios Sociales, el SES y el SEPAD, sensibles a las actividades que redundan en una mayor cohesión social, reconocen el importante papel del voluntariado como mecanismo canalizador de las legítimas inquietudes de las personas y de las organizaciones sin ánimo de lucro en el desempeño de actividades altruistas y para el logro de una sociedad mejor y más solidaria. Por ello, cada día es más necesario promover y coordinar el voluntariado desde postulados flexibles que permitan unas reglas básicas para el desarrollo de su acción en campos como la salud.

De conformidad con lo anteriormente expuesto, se aprecia una confluencia de objetivos entre las partes, por lo que se considera de interés el establecimiento de una colaboración entre la Consejería de Salud y Servicios Sociales, a través del SES y el SEPAD, y la AECC en las actividades que desarrolla la misma dentro de los Centros Sociosanitarios y Hospitalarios de las 8 Áreas de Salud de la Comunidad Autónoma de Extremadura dirigida a mejorar la calidad de



vida y bienestar de las personas que padecen una enfermedad oncológica en cualquiera de las etapas de su evolución y de sus familiares, para lo que se formaliza el presente convenio de colaboración con arreglo a las siguientes

ESTIPULACIONES

Primera. Objeto.

El objeto del presente convenio es regular la actuación de las/los profesionales (psicólogas/os y trabajadoras/es sociales) y de las personas voluntarias de la AECC, en la atención y/o acompañamiento a las personas con enfermedad oncológica y a sus familiares con el fin de mejorar su calidad de vida, siempre que de forma expresa y libre quieran ser beneficiarios de la referida atención y/o acompañamiento. Para ello colaborarán con los responsables asistenciales de los centros hospitalarios y sociosanitarios dependientes del SES y del SEPAD, respectivamente, en la atención integral a estas personas, sin interferir en la asistencia ni suplir la actividad de las/los profesionales del SES o del SEPAD.

Segunda. Obligaciones del SES y el SEPAD.

El SES y el SEPAD se comprometen a:

- Designar a una persona responsable que actuará como interlocutora a efectos de la aplicación del convenio en cada centro hospitalario y sociosanitario.
- Facilitar el desarrollo de las actuaciones contenidas en el presente convenio, permitiendo el acceso a las instalaciones de los centros hospitalarios del SES y sociosanitarios del SEPAD de las/los profesionales y las personas voluntarias de la AECC, mediante acreditaciones expedidas en dichos centros.
- Facilitar el contacto de las/los profesionales y las personas voluntarias de la AECC con las personas con enfermedad oncológica y sus familiares.
- Facilitar sitios específicos donde colocar la cartelería o depositar folletos informativos sobre los servicios de la Asociación, objeto de este convenio.
- Facilitar a las/los profesionales y las personas voluntarias de la AECC, a través de la coordinadora de la AECC, y de común acuerdo con ella, las instrucciones precisas de actuación, horarios, así como las áreas o unidades en las que deben actuar en cada caso. Igualmente, establecerán un protocolo para regular el permiso del personal voluntario para el acceso a las habitaciones de los centros hospitalarios donde permanezcan hospitalizados los pacientes, en la forma que ambas partes decidan.



- Facilitar información al personal sanitario acerca de las funciones y actividades a desarrollar por las/los profesionales y las personas voluntarias de la AECC para que el máximo número de personas con enfermedad oncológica y familiares puedan tener acceso a las actividades desarrolladas por la Asociación.
- Establecer los mecanismos de coordinación entre los distintos responsables de los centros hospitalarios del SES y sociosanitarios del SEPAD y las/los profesionales y las personas voluntarias de la AECC a fin de lograr el desarrollo adecuado de sus actuaciones.
- Facilitar el espacio físico adecuado para la realización de las actividades objeto del convenio en función de la disponibilidad de los distintos centros hospitalarios y sociosanitarios.
- Garantizar la protección de datos y el derecho a la intimidad de las personas beneficiarias de este convenio, de sus acompañantes, de las/os profesionales del centro y del personal voluntario, de acuerdo con lo establecido en la estipulación décima del presente convenio de colaboración.

Tercera. Obligaciones de la AECC.

La AECC y sus profesionales y personas voluntarias acogidas al presente convenio tendrán las siguientes obligaciones:

- Cumplir los compromisos adquiridos con el SES y el SEPAD, respetando los fines y normativas de los mismos, sin que su actuación pueda interferir en ningún caso en la de los profesionales sanitarios y no sanitarios.
- Prestar a las personas voluntarias en el desarrollo de su acción/acompañamiento, la información, formación, orientación y atención necesarias para el ejercicio de las funciones que se les asignen.
- Comunicar qué personal (profesional o voluntario) integra los distintos turnos, zonas o plantas y, en su caso, las altas y bajas que se produzcan.
- Rechazar cualquier contraprestación material que pudiera serle ofrecida por parte de los beneficiarios o de cualquier otra persona relacionada con ellos, como remuneración de sus actividades voluntarias.
- Actuar de forma diligente y responsable de acuerdo con el compromiso de incorporación suscrito.
- Respetar los derechos de los beneficiarios de su actividad voluntaria.



- Respetar y cuidar los recursos materiales que se pongan a su disposición.
- Comunicar con antelación suficiente su cese temporal o definitivo de la actividad voluntaria en que se participe.
- Cumplir las medidas de seguridad e higiene que se adopten en los centros sanitarios y sociosanitarios.

La AECC se compromete a:

- Designar a una persona que desarrolle la función de coordinación del voluntariado de la AECC, que será responsable de la actuación de sus miembros y el interlocutor válido ante el representante nombrado por el SES y por el SEPAD
- Seleccionar y formar a las personas voluntarias que participen en el desarrollo de la actividad.
- Facilitar la identificación a las/los profesionales y personas voluntarias de la AECC.
- Facilitar el material que éstos requieran para el ejercicio de sus funciones.
- Tener suscrito y en vigor un seguro de responsabilidad civil para la cobertura del voluntariado, así como de los posibles daños ocasionados en el desarrollo de sus funciones.
- Garantizar la protección de datos y el derecho a la intimidad de las personas beneficiarias de este convenio, de sus acompañantes, de los/as profesionales del centro y del personal voluntario y/o profesional, de acuerdo con lo establecido en la estipulación décima del presente convenio de colaboración.

Cuarta. Actuaciones de la AECC.

La AECC desarrollará las funciones que se señalan a continuación dentro de los Centros Sociosanitarios y Hospitalarios de las ocho Áreas de Salud de la Comunidad Autónoma de Extremadura, pudiendo beneficiarse de las mismas tanto las personas con enfermedad oncológica como sus familiares.

Las funciones de las/los profesionales de AECC serán:

- Prestación de atención psicológica.
- Prestación de atención social mediante la información y gestión de recursos y prestaciones sociales.



- Información de los servicios que presta la propia Asociación, por si tuvieran necesidad de solicitarlos.
- Acciones de formación y sensibilización a los profesionales sanitarios y sociosanitarios.
- Gestión de la acción voluntaria

Así mismo, las personas voluntarias que forman parte de la AECC realizarán:

- Acompañamiento, creando un ambiente agradable en el entorno del paciente y familiares.
- Actividades de Ocio y tiempo libre para los niños y adolescentes hospitalizados en la unidad de oncohematología pediátrica del Hospital Materno Infantil de Badajoz.
- Información de los servicios que presta la Asociación, por si paciente o familiares tuvieran la necesidad de solicitarlos.

La Asociación se compromete a designar a un responsable que actuará como interlocutor a efectos de aplicación del convenio.

Quinta. Acceso a los servicios.

- Los servicios se prestarán cuando exista una petición previa y expresa por parte de la persona destinataria del mismo o de su representante. La petición se formulará a través de los canales que se determinen para ello. En todo caso se deberá contar con el consentimiento expreso de los pacientes para el acceso a sus habitaciones, debiendo las partes regular de común acuerdo la mejor forma para su obtención.
- Cada centro sanitario informará a la Asociación sobre qué personas han solicitado sus servicios.
- La información a suministrar a la entidad será la estrictamente necesaria para facilitar el acceso de las personas destinatarias a los servicios de la Asociación.

Sexta. Régimen del personal y de los voluntarios de la AECC.

El personal y el voluntariado dependerán de la AECC y en ningún caso el ejercicio de sus actividades en los centros donde prestan sus servicios supondrá relación civil, laboral, funcional, o mercantil alguna con el SES o el SEPAD, no teniendo derecho a percepción económica alguna.

Para el desarrollo concreto de programas, las partes podrán suscribir convenios específicos de actuación.



La AECC responderá por las actuaciones de su personal y del voluntariado.

Séptima. Comisión de Seguimiento.

Para velar por la adecuada realización del objeto del presente convenio, se constituye una Comisión de Seguimiento que estará compuesta por cuatro miembros, dos designados por la Consejería de Salud y Servicios Sociales, uno en representación del SES y otro en representación del SEPAD, y dos en representación de la Asociación Española Contra el Cáncer, designados por su representante.

Compete a la Comisión de Seguimiento resolver los problemas de interpretación y cumplimiento que puedan plantearse de la aplicación del convenio y en particular las siguientes:

- La evaluación del desarrollo del presente convenio.
- La preparación de sucesivos programas.
- La propuesta de la prórroga del convenio o de su resolución.
- El estudio y asesoramiento respecto a cuantas cuestiones sean sometidas a la Comisión por cualquiera de las partes.

La Comisión de Seguimiento se reunirá con carácter ordinario al menos una vez al año, y de forma extraordinaria siempre que lo solicite alguna de las partes, que comunicará a la otra el lugar, día, hora y asuntos a tratar en la reunión, con al menos 48 horas de antelación.

Para las cuestiones relativas al funcionamiento y organización de la Comisión de Seguimiento se estará a lo dispuesto para los órganos colegiados en la Subsección 1.ª, Sección 3.ª, del Capítulo II, del Título Preliminar de la Ley 40/2015, de 1 de octubre, de Régimen Jurídico del Sector Público.

Octava. Prevención de Riesgos.

A los profesionales de la AECC les es de aplicación la Ley 31/1995, de 8 de noviembre, de Prevención de Riesgos Laborales y en el ejercicio de su actividad, estarán cubiertos por la Mutua de Prevención de Riesgos Laborales.

Cada centro hospitalario y sociosanitario facilitará las Normas de Prevención de Riesgos Laborales del centro, así como información sobre los riesgos generales del centro y del lugar, e instrucciones en caso de emergencia, conforme a la Ley 31/95 de Prevención de Riesgos Laborales y demás normativa de desarrollo.



El personal de la AECC (profesionales y personas voluntarias) deberá cumplir las disposiciones legales vigentes sobre prevención de riesgos laborales, así como la normativa interna del Hospital y/o centro sociosanitario acerca de las condiciones de seguridad.

Novena. Cláusula de confidencialidad.

Será obligación de las partes, así como del personal y voluntariado que interviene en nombre del mismo, tomar aquellas medidas destinadas a garantizar el respeto y la confidencialidad de los datos e información recibida y conocida a la que tenga acceso, de acuerdo con lo establecido en la Ley Orgánica 3/2018, de 5 de diciembre, de Protección de Datos Personales y garantías de los derechos digitales, a lo dispuesto en el Reglamento (UE) 2016/679 del Parlamento Europeo y del Consejo, de 27 de abril de 2016, relativo a la protección de las persona físicas en lo que respecta al tratamiento de datos personales y libre circulación de estos datos y por el que se deroga la Directiva 95/46/CE, así como por cualquier norma legal o reglamentaria que incida en este ámbito.

Esta obligación subsistirá incluso una vez finalizado el presente convenio.

Todos los datos facilitados por las partes se considerarán información confidencial. En consecuencia, las partes se obligan a guardar secreto profesional respecto de dichos datos

Décima. Protección de datos de carácter personal

Las partes se comprometen a cumplir lo dispuesto en la Ley Orgánica 3/2018, de 5 de diciembre, de Protección de Datos Personales y Garantía de Derechos Digitales, así como con el texto consolidado de la Ley 41/2002, de 14 de noviembre, básica reguladora de la autonomía del paciente y de derechos y obligaciones en materia de información y documentación clínica.

El SES y el SEPAD, según corresponda, como Responsables del Tratamiento de los datos de los pacientes, garantizan cumplir con la normativa de protección de datos aplicable, así como facilitar la información necesaria, y el consentimiento expreso de los interesados.

La Asociación se compromete a tratar los datos personales relacionados con la ejecución del convenio, conforme a la normativa de protección de datos, en particular los relativos a la calidad de los datos, seguridad de los mismos y deber de secreto, con la diligencia debida como Responsable del Tratamiento de los datos.

Ambas Partes actúan como responsables del tratamiento independientes para cumplir con sus finalidades propias. En este sentido, El SES y el SEPAD, según corresponda, será el único Responsable del tratamiento de datos con sus pacientes del centro. Igualmente, la Asociación será único Responsable del tratamiento de los datos derivados de los servicios prestados por la misma derivados del consentimiento expreso para los servicios de atención y acompañamiento.



En este sentido, El SES y el SEPAD, según corresponda, recogerán los consentimientos expresos de los pacientes que estén interesados en los servicios de la Asociación, actuando en este sentido, como cedentes de los datos personales de los interesados, de conformidad con el Anexo I, del presente convenio.

Asimismo, ambas partes se comprometen a observar el secreto profesional, manteniendo absoluta confidencialidad y reserva sobre cualquier dato que pudiera conocer con ocasión del cumplimiento del convenio, de acuerdo al nivel de protección establecido en el Reglamento (UE) 2016/679 del Parlamento Europeo y del Consejo, de 27 de abril de 2016, relativo a la protección de las personas físicas en lo que respecta al tratamiento de datos personales (RGPD) y a la Ley Orgánica 3/2018, de 5 de diciembre, de Protección de Datos Personales y garantía de los derechos digitales (LOPDGDD), no comunicando a ningún tercero, los datos facilitados por el responsable del tratamiento.

Décimo primera. Modificación.

Cualquier modificación que pretenda introducirse en el contenido de este convenio requiere el acuerdo unánime de los firmantes y deberá realizarse por escrito por medio de una adenda que se incorpore al mismo.

Décimo segunda. Vigencia.

El presente convenio produce efectos desde la fecha de la última firma electrónica y tendrá una vigencia de cuatro años, pudiendo prorrogarse por años sucesivos hasta un máximo de cuatro años adicionales mediante acuerdo unánime de las partes antes de su expiración o de la terminación de cada una de sus prórrogas, salvo denuncia expresa y por escrito de cualquiera de las partes, realizada con dos meses de antelación a la fecha de vencimiento del plazo inicial estipulado o de cualquiera de sus prórrogas.

Décimo tercera. Extinción del convenio.

Sin perjuicio de lo estipulado en la cláusula anterior, serán causas de resolución del presente convenio las siguientes:

- a) El incumplimiento por cualquiera de las partes firmantes de las obligaciones asumidas con la suscripción del presente convenio, que no sea subsanado en el plazo de treinta días siguientes a la recepción de la notificación escrita de la parte que aprecie el incumplimiento, identificando dicho incumplimiento y reclamando su subsanación.

Este requerimiento será comunicado a la Comisión de Seguimiento.

Si transcurrido el plazo indicado en el requerimiento persistiera el incumplimiento, la parte que lo dirigió notificará a la otra parte firmante la concurrencia de la causa de resolución y se entenderá resuelto el convenio.



- b) El mutuo acuerdo de las partes, formulado de forma expresa y por escrito.
- c) La decisión judicial declaratoria de nulidad del convenio.
- d) Por cualquier otra causa distinta prevista en el convenio o en otras leyes.

Para la terminación de las actuaciones en curso y demás efectos de la extinción del convenio por causa distinta a su cumplimiento, se estará a lo establecido en el artículo 52 de la Ley 40/2015, de 1 de octubre, de Régimen Jurídico del Sector Público.

Décimo cuarta. Naturaleza jurídica y jurisdicción competente.

El presente convenio tiene naturaleza administrativa y se suscribe al amparo de los artículos 47 a 53 de la Ley 40/2015, de 1 de octubre, de Régimen Jurídico del Sector Público, quedando excluido de la aplicación de la Ley 9/2017, de 8 de noviembre, de Contratos del Sector Público, por la que se transponen al ordenamiento jurídico español las Directivas del Parlamento Europeo y del Consejo 2014/23/UE y 2014/24/UE, de 26 de febrero de 2014, conforme a lo establecido en el artículo 6 de dicha norma, siéndole de aplicación en defectos de normas específicas, los principios del citado texto legal para resolver las dudas o lagunas que pudieran producirse.

Las partes se comprometen a solucionar de forma amistosa las controversias que pudieran suscitarse en torno a la interpretación y aplicación del presente convenio en el seno de la Comisión de Seguimiento prevista en la cláusula sexta y, si ello no fuera posible, las cuestiones litigiosas serán resueltas de conformidad con la Ley 29/1998, de 13 de julio, Reguladora de la Jurisdicción Contencioso-Administrativa.

Y para que así conste a los efectos oportunos, en prueba de conformidad con todo lo establecido en el presente convenio, las partes lo firman electrónicamente.

Consejera de Salud y Servicios Sociales
Junta de Extremadura,
SARA GARCÍA ESPADA

Director Gerente del Servicio Extremeño
de Salud (SES),
JESÚS VILES PIRIS

Directora Gerente del Servicio de
Promoción de la Autonomía y Atención a la
Dependencia (SEPAD),
ESTRELLA MARTÍNEZ LAVADO

Presidente de la Asociación Española
Contra el Cáncer (AECC) de Cáceres,
PEDRO PASTOR VILLEGAS

Presidente de la Asociación Española
Contra el Cáncer (AECC) de Badajoz,
MIGUEL ÁNGEL MENDIANO CALLE



ANEXO I: TRATAMIENTO DE DATOS PERSONALES

Acuerdo que establece las condiciones bajo las que el cedente (el SES y el SEPAD, según corresponda,) comunicará los datos personales de los que es titular al cesionario (AECC)

Ambas partes, reconociéndose capacidad jurídica y de obrar suficiente para el otorgamiento del presente Acuerdo

EXPONEN

- I. Que el CEDENTE es el SES y el SEPAD, según corresponda.
- II. Que el CESIONARIO es la AECC, una asociación de carácter benéfico asistencial y sin ánimo de lucro, cuyo fin principal es la lucha contra el cáncer en todas las posibles modalidades conocidas, o que en el futuro se conozcan, mediante el desarrollo de funciones y de actividades de divulgación, de prevención, de investigación, de información y de carácter sanitario o asistencial.
- III. Que las Partes han suscrito un convenio de colaboración, para promover y coordinar actividades orientadas a la mejora de la calidad de vida de las personas, derivando por tanto una comunicación de datos de los que el SES y el SEPAD, según corresponda, (CEDENTE) es responsable a la Asociación (CESIONARIO).
- IV. Que, con el fin de llevar a cabo dicha actividad, las partes acuerdan el otorgamiento del presente Acuerdo, como anexo inseparable del convenio firmado, que se regirá por Reglamento (UE) 2016/679 del Parlamento Europeo y del Consejo, de 27 de abril de 2016 (en adelante, "RGPD"), la Ley Orgánica 3/2018, de 5 de diciembre, de Protección de Datos Personales y garantía de los derechos digitales (en adelante LOPDGDD), su normativa de desarrollo y, en especial, por las siguientes:

ESTIPULACIONES

1. Objeto.

El presente Acuerdo tiene por objeto definir las condiciones bajo las que el SES y el SEPAD, según corresponda, (CEDENTE) comunicará los datos personales de los que es titular, a la Asociación (CESIONARIO).

La finalidad que motiva esta cesión se corresponde con la necesidad de la Asociación de prestar sus servicios y realizar una efectiva prestación de sus servicios asistenciales, para lo cual el CEDENTE cede determinados datos personales de sus pacientes y familiares de los mismos.



2. Tipología de datos cedidos y categorías de interesados.

Los tipos de datos personales que el CEDENTE comunicará a la Asociación, en virtud del presente Acuerdo serán relativos a datos de Pacientes y familiares de pacientes del CEDENTE, y en concreto:

- Datos identificativos: Nombre y apellidos.
- Datos de contacto: Número de teléfono.
- Datos de salud.

El CEDENTE declara la procedencia lícita de los datos personales objeto de la cesión, garantizando que éstos se han obtenido cumpliendo con la normativa de protección de datos. En este sentido el CEDENTE declara que ha recabado el correspondiente consentimiento a los titulares de los datos para llevar a cabo la cesión de los datos, al objeto de las finalidades reseñadas en el presente Acuerdo, entre las que se encuentra, a título enunciativo más no limitativo, la atención psicológica a pacientes y familiares/atención al duelo, tanto presencial como telemática.

3. Derecho de información.

El CEDENTE declara haber informado a los interesados de la finalidad del uso de la información recogida, así como los destinatarios de la misma y de los demás aspectos recogidos en los artículos 13 y siguientes del RGPD.

4. Garantías y obligaciones del CEDENTE.

El CEDENTE garantiza el cumplimiento de las obligaciones que le correspondan en virtud de las disposiciones contenidas en el presente Acuerdo y en la normativa reguladora de la protección de datos personales que resulte de aplicación, adoptando las medidas de seguridad necesarias, teniendo en cuenta el estado de la técnica, los costes de aplicación, y la naturaleza, el alcance, el contexto y los fines del tratamiento, así como riesgos de probabilidad y gravedad variables para los derechos y libertades de las personas físicas, a los efectos de asegurar la confidencialidad e integridad de los datos, de conformidad con lo establecido en la precitada normativa de protección de datos, garantizando un nivel de seguridad adecuado al riesgo.

En el supuesto de producirse una violación de seguridad que pueda afectar a Asociación, el CEDENTE deberá de notificarle la misma a fin de que pueda realizar la notificación a la Agencia Española de Protección de Datos u otra Autoridad de Control competente, y en su caso, a los interesados de las violaciones de seguridad que se produzcan, así como a darle atención, cuando sea necesario, en la realización de evaluaciones de impacto de privacidad.



El CEDENTE se compromete a comunicar a la Asociación las rectificaciones o supresiones de datos, así como el ejercicio de los restantes derechos en materia de protección de datos, que se produzcan en la información transmitida y que puedan afectar a este Acuerdo, lo más brevemente posible y siempre dentro de los plazos legalmente establecidos.

El CEDENTE se compromete a poner a disposición de la Asociación toda la información necesaria para demostrar el cumplimiento de las obligaciones establecidas en este Contrato y la normativa vigente en materia de protección de datos.

Ambas partes se deberán mantener indemnes y, en su caso, indemnizar a la contraparte por toda reclamación, daño, deuda, pérdida, multa, sanción, costes y gastos, incluyendo los honorarios razonables de abogados, que pudieran derivarse por el incumplimiento de cualquiera de las disposiciones contenidas en el presente Acuerdo y en la normativa que le resulta de aplicación en relación con los datos objeto de cesión, que sea imputable al tratamiento de datos que realice cada una de ellas.

5. Obligaciones de la Asociación (CESIONARIO).

En cumplimiento de la precitada normativa de protección de datos, la Asociación asume cumplir cada una de las obligaciones previstas en el presente Acuerdo.

Se compromete a cumplir con las obligaciones previstas en la normativa aplicable de protección de datos personales para un Responsable del Tratamiento, como consecuencia de la adquisición de esta consideración tras la comunicación de los datos regulada por este Acuerdo.

Asociación, deberá permitir el ejercicio de los derechos establecidos en la normativa de protección de datos por parte de los titulares de los datos cedidos, facilitándoles una dirección a estos efectos.

En el supuesto de hacer una nueva cesión a otra entidad, para completar el objetivo previsto del presente Acuerdo, la Asociación se convertirá en cedente de estos datos, quedando el CEDENTE exonerado de dicha operación.

6. Estipulaciones generales.

Toda notificación entre las partes se realizará a los respectivos domicilios indicados en el encabezamiento de este Acuerdo. Toda notificación se hará por escrito y será entregada de forma que certifique la recepción por la parte notificada.

La no exigencia por cualquiera de las partes de cualquiera de sus derechos, de conformidad con lo establecido en este Acuerdo, no se considerará que constituye una renuncia de dichos derechos en el futuro.



El presente Acuerdo recoge la totalidad de los pactos existentes entre las partes, y anula y revoca, en su caso, cuantos otros pactos o acuerdos, verbales o escritos que estuvieren vigentes a la fecha de su suscripción en lo relativo al tratamiento de datos personales.

Si alguno o algunos de los apartados o estipulaciones del presente Acuerdo fuesen declarados nulos o inaplicables, dichos apartados o estipulaciones se considerarán excluidos del mismo, sin que impliquen la nulidad de todo el Acuerdo, manteniéndose éste vigente en cuanto a los restantes pactos. En tal caso, las partes harán cuanto esté a su alcance para encontrar una solución equivalente que sea válida y que refleje debidamente sus intenciones.

7. Datos de los firmantes.

Cada una de las Partes firmantes y, en su caso, sus representantes quedan informados de que sus datos de carácter personal, así como aquellos otros intercambiados entre las Partes por su condición de personas de contacto para posibilitar el objeto del presente Acuerdo serán tratados por la otra Parte con la finalidad de permitir el desarrollo, cumplimiento y control de la relación entre las Partes, siendo la base legitimadora del tratamiento el cumplimiento de la relación contractual. La identificación de las Partes es un requisito necesario para la formalización del presente Acuerdo, por lo que no podrá llevarse a cabo el mismo sin que concurra el citado requisito.

Los datos serán conservados durante todo el tiempo en que esta subsista y, aún después, hasta que prescriban las eventuales responsabilidades derivadas de ella.

Los datos personales de los firmantes, así como de las personas de contacto de las Partes (en adelante, los "Intervinientes") podrán ser comunicados a las Administraciones Públicas y Jueces y Tribunales en los casos previstos por ley.

Los Intervinientes podrán para ejercitar sus derechos de acceso, rectificación, supresión y portabilidad de sus datos y de oposición y limitación del tratamiento de los mismos en el domicilio de la otra Parte que figura en el encabezamiento del Acuerdo. Asimismo, los Titulares podrán formular una reclamación ante la Agencia Española de Protección de Datos a la dirección postal Calle Jorge Juan 6, 28001, Madrid.

En cualquier caso, podrá ponerse en contacto con el Delegado de Protección de Datos remitiendo un escrito a la dirección establecida en el encabezamiento del presente Contrato o a través de la siguiente dirección de correo electrónico de cada una de las Partes a la atención del Delegado de Protección de Datos:

— Consejería de Salud y Servicios Sociales de la Junta de Extremadura:

dpd-rgpd@saludjuntaex.es Dirección postal: avenida de las Américas, 2, 06800 Mérida.



— Asociación Española contra el Cáncer. Dirección de correo electrónico:
dpo @contraelcancer.es Dirección Postal: C/ Teniente Coronel Noreña, 30. 28045 Madrid.

Las Partes se comprometen a trasladar a los Intervinientes la información contenida en la presente cláusula.

8. Legislación Aplicable.

El presente Acuerdo se registrará de acuerdo con el RGPD, la LOPDGDD y la normativa vigente en materia de protección de datos.

Ante discrepancia con respecto a la interpretación y/o ejecución de lo establecido en el presente Acuerdo, las Partes acuerdan proceder a la resolución amistosa de la misma. No obstante, en caso de no llegarse a una resolución amistosa, las partes se someten a la jurisdicción de los Juzgados y Tribunales de la Ciudad de Cáceres, con renuncia expresa de cualquier otra legislación o fuero que les pudiera corresponder.

9. Entrada en vigor.

El presente Acuerdo entra en vigor a la fecha de la última firma electrónica del presente convenio y estará vigente hasta la fecha de terminación de la relación que vincula a la AECC con el SES y el SEPAD, con motivo del convenio suscrito.



RESOLUCIÓN de 30 de julio de 2024, de la Secretaría General, por la que se da publicidad a la Adenda n.º 1 del "Convenio para la formalización de una transferencia específica plurianual a la Fundación Centro de Cirugía de Mínima Invasión Jesús Usón para la realización del programa de I+D+I en el área Biotecnología aplicada a la Salud contemplada en la Ley 3/2021, de 30 de diciembre, de Presupuestos Generales de la Comunidad Autónoma de Extremadura para el año 2022 para la realización de la Línea de Actuación LA6 incluida en la Medida de Inversión I1 Planes Complementarios con las Comunidades Autónomas, que forman parte del Componente 17 del Plan de Recuperación, Transformación y Resiliencia y financiada con los fondos del Programa Operativo FEDER Extremadura 2021-2027". (2024062635)

Habiéndose firmado el día 14 de junio de 2024, la Adenda n.º 1 del "Convenio para la formalización de una transferencia específica plurianual a la Fundación Centro de Cirugía de Mínima Invasión Jesús Usón para la realización del programa de I+D+I en el área Biotecnología aplicada a la Salud contemplada en la Ley 3/2021, de 30 de diciembre, de Presupuestos Generales de la Comunidad Autónoma de Extremadura para el año 2022 para la realización de la Línea de Actuación LA6 incluida en la Medida de Inversión I1 Planes Complementarios con las Comunidades Autónomas, que forman parte del Componente 17 del Plan de Recuperación, Transformación y Resiliencia y financiada con los fondos del Programa Operativo FEDER Extremadura 2021-2027", de conformidad con lo previsto en el artículo 8 del Decreto 217/2013, de 19 de noviembre, por el que se regula el Registro General de Convenios de la Administración de la Comunidad Autónoma de Extremadura,

RESUELVO:

La publicación en el Diario Oficial de Extremadura de la Adenda que figura como anexo de la presente resolución.

Mérida, 30 de julio de 2024.

El Secretario General,
DAVID GONZÁLEZ GIL

**JUNTA DE EXTREMADURA**

Consejería de Educación, Ciencia y Formación Profesional



ADENDA N.º 1 DEL "CONVENIO PARA LA FORMALIZACIÓN DE UNA TRANSFERENCIA ESPECÍFICA PLURIANUAL A LA FUNDACIÓN CENTRO DE CIRUGÍA DE MÍNIMA INVASIÓN JESÚS USÓN PARA LA REALIZACIÓN DEL PROGRAMA DE I+D+I EN EL ÁREA BIOTECNOLOGÍA APLICADA A LA SALUD CONTEMPLADA EN LA LEY 3/2021, DE 30 DE DICIEMBRE, DE PRESUPUESTOS GENERALES DE LA COMUNIDAD AUTÓNOMA DE EXTREMADURA PARA EL AÑO 2022 PARA LA REALIZACIÓN DE LA LÍNEA DE ACTUACIÓN LA6 INCLUIDA EN LA MEDIDA DE INVERSIÓN I1 PLANES COMPLEMENTARIOS CON LAS COMUNIDADES AUTÓNOMAS, QUE FORMAN PARTE DEL COMPONENTE 17 DEL PLAN DE RECUPERACIÓN, TRANSFORMACIÓN Y RESILIENCIA Y FINANCIADA CON LOS FONDOS DEL PROGRAMA OPERATIVO FEDER EXTREMADURA 2021-2027".

14 de junio de 2024.

REUNIDOS

De una parte, D. Francisco Eugenio Pozo Pitel, con NIF: ***852**, Secretario General de la Consejería de Educación, Ciencia y Formación Profesional de la Junta de Extremadura, cargo que ostenta en virtud del nombramiento efectuado por Decreto 2/2024, de 9 de enero (DOE núm. 7, de 10 de enero), actuando por delegación, recogida en la Resolución de 9 de agosto de 2023, de la Consejera, sobre delegación de determinadas competencias y delegación de firma (DOE núm. 156, de 14 de agosto), en representación de la Consejería de Educación, Ciencia y Formación Profesional".

De otra parte, Don Jorge Leal Vázquez con NIF***1610**, en nombre y representación de la Fundación Centro de Cirugía de Mínima Invasión Jesús Usón, con NIF G-10347417 y domicilio en Cáceres, carretera nacional 521, km 41,8, inscrita en el Registro de Fundaciones de la Junta de Extremadura con el número de registro 83N, en su condición de Director Gerente con poderes suficientes según nombramiento mediante Decreto 284/2023, de 21 de noviembre (DOE núm 230, de 30 de noviembre de 2023).

Reconociéndose todas las partes, según intervienen, la capacidad legal necesaria y suficiente para la formalización de este acto,

EXPONEN

Primero. Con fecha 10 de octubre de 2022 se firmó un convenio entre la Consejería de Economía, Ciencia y Agenda Digital y la Fundación Centro de Cirugía de Mínima Invasión Jesús





Usón (en adelante CCMIJU) con el objeto de formalizar una transferencia específica plurianual a favor de este último, para la ejecución de la línea de actuación "LA6: Técnicas y procesos para terapias avanzadas y dirigidas, formación quirúrgica y robótica médica" del programa de I+D+I del área de Biotecnología aplicada a la Salud, incluido en la medida de inversión 1I Planes Complementarios con las Comunidades Autónomas, que forman parte del componente 17 del Plan de Recuperación, Transformación y Resiliencia (en adelante PRTR), incluido en el Anexo de Proyecto de Gasto de la Ley 3/2021, de 30 de diciembre, de Presupuestos Generales de la Comunidad Autónoma de Extremadura para el año 2022, y financiadas con los fondos FEDER.

Segundo. Por otro lado, la cláusula tercera del Convenio antes citado establece: "Se permitirá la redistribución del gasto entre las diferentes partidas siempre que se dirijan a alcanzar el fin de la ayuda. En este sentido, para llevar a cabo las compensaciones entre los distintos conceptos presupuestarios de cuantía inferior al 20% del importe total que no afecten a los objetivos del Programa se requerirá autorización al Comité de Coordinación del Programa, contemplado en el apartado octavo del Acuerdo del Consejo de Política Científica, Tecnológica y de Innovación de 18 de noviembre de 2021 por el que se establece el marco para la implementación de los Planes Complementarios. En cambio, será necesaria autorización de la Comisión de Seguimiento del Primer Acuerdo citado para cualquier compensación por cuantía igual o superior al 20 % del importe total o que afecte a los objetivos del Programa. En este último supuesto, se procederá a tramitar la correspondiente adenda a este convenio una vez esté autorizado por la Comisión de Seguimiento del Acuerdo del Consejo de Política Científica, Tecnológica y de Innovación de 8 de noviembre de 2021".

En relación a este punto, con fecha 27 de septiembre 2023, tiene entrada en la Secretaría General de Ciencia, Tecnología e Innovación, solicitud de modificación presupuestaria por parte del CCMIJU, en los siguientes términos:

"Prorrogar la vigencia del citado Convenio, suscrito el 10 de octubre de 2022, hasta el 30 de septiembre de 2025. Y, en consecuencia, que se apruebe la nueva distribución presupuestaria...".

Tercero. El Decreto de la Presidenta 16/2023, de 20 de julio, por el que se modifican la denominación y competencias de las Consejerías que conforman la Administración de la Comunidad Autónoma de Extremadura, en su artículo 2 establece que: "La Consejería de Educación, Ciencia y Formación Profesional ejercerá las competencias en materia de política educativa y formación profesional, las de políticas universitaria y las de ciencia, tecnología e innovación". Asimismo, el Decreto 77/2023, de 21 de julio, por el que se establece la estructura orgánica básica de la Administración de la Comunidad Autónoma de Extremadura, en su artículo 26.6,



atribuye el ejercicio de las competencias en materia investigación, desarrollo e innovación a la Secretaría General de Ciencia, Tecnología e Innovación.

Cuarto. Con fecha 31 de octubre de 2023 se celebra la Comisión de Seguimiento del Convenio en la que se acuerda la tramitación de la presente Adenda.

El artículo 3 de la Ley 40/2015, de 1 de octubre, de Régimen Jurídico del Sector Público, así como el artículo 46 de la Ley 1/2002, de 28 de febrero, del Gobierno y de la Administración de la Comunidad de Extremadura, como principios rectores de la actuación entre las Administraciones Públicas y, de conformidad con lo establecido en los artículos 47 a 53 de la Ley 40/2015 citada y 49, 50 y 53 de la Ley 1/2002, también citada, las partes intervinientes muestran su conformidad e interés en suscribir la presente adenda, en base a los siguientes:

ACUERDOS

Primero. Se modifica la cláusula "segunda" referida a la "financiación":

Respecto de la ampliación a nuevas anualidades, se modifica el desglose que queda redactado de la siguiente forma:

APLICACIÓN PRESUPUESTARIA	DENOMINACIÓN	2022	2023	2024	2025	IMPORTE
140020000/G/33 1B/74401/20220014/ FD211A1104	CCMIJU. PLANES COMPLEMENTARIOS. BIOTECNOLOGÍA SALUD	1.252.750 €	576.375 €			1.829.125
130060000/G/33 1B/74000/20220014/ FD211A1104				576.375 €	100.000 €	676.375 €
TOTAL						2.505.500

Segundo. Se modifica la cláusula "tercera" referida a la "ejecución de actuaciones y gastos elegibles":

En cuanto a las modificaciones presupuestarias solicitadas y autorizadas, se incluye un nuevo desglose que quedando redactada la cláusula de la siguiente forma:

Mediante la presente transferencia específica se financiará la línea de actuación LA6, del ANEXO I del Acuerdo del Consejo de Política Científica, Tecnológica y de Innovación de fecha 18 de noviembre de 2021 cuyo contenido se incluye en el anexo II del presente convenio.



A continuación, se resumen los gastos necesarios para la realización de la actuación LA6: Técnicas y procesos para terapias avanzadas y dirigidas, formación quirúrgica y robótica médica.

CONCEPTO	EQUIPAMIENTO	OTROS GASTOS	COSTES INDIRECTOS (7%)	SUMA
EQUIPAMIENTO				
Resonancia Magnética 3T	1.381.832,10 €			
Citómetro de flujo	117.612,00 €			
Equipamiento para la mejora de las opciones terapéuticas disponibles e implementar estrategias innovadoras para el tratamiento de patologías cardiovasculares e infertilidad mediante ingeniería de tejidos, innovación en biomateriales y medicina regenerativa para tratamientos médicos personalizados	480.000,00 €			
Equipamiento para la caracterización del comportamiento de los materiales usados para los modelos quirúrgicos a desarrollar en el proyecto	121.000,00 €			
Equipamiento para la aplicación de tecnologías digitales claves y emergentes en el ámbito de la salud	205.449,90 €			
OTROS GASTOS				
Material fungible (impresión 3D, bioimpresión, SW, etc.)		20.500,00 €		
Difusión, publicaciones y congresos		15.195,00 €		
TOTAL	2.305.894,00 €	35.695,00 €	163.911,00 €	2.505.500,00 €

Conforme a lo establecido en el Tercer Acuerdo del Consejo de Política Científica, Tecnológica y de Innovación por el que se determina la incorporación de Comunidades Autónomas en los programas de I+D+I derivados del Primer y Segundo Marco para la implementación de los Planes Complementarios que forman parte del Plan de Recuperación, Transformación y Resiliencia, que modifican los acuerdos de 8 de noviembre de 2021 y de 11 de marzo de 2022, y que propone establecer el 30 de septiembre de 2025 como plazo único para la finalización



de todas las actuaciones correspondientes a los ocho Planes Complementarios aprobados, la imputación de gastos relacionados con la ejecución de la actuación estará limitada al periodo comprendido entre el 1 de enero de 2021 y la finalización del Programa, el 30 de septiembre de 2025, incluido.

Se considera gasto realizado el que haya sido efectivamente pagado con anterioridad a la finalización del plazo de justificación.

Se permitirá la redistribución del gasto dentro del mismo concepto (equipamiento u otros gastos). También se permitirá la redistribución del gasto entre las diferentes partidas correspondientes a una misma línea de actuación siempre que se dirijan a alcanzar el fin de la ayuda. En este sentido, para llevar a cabo las compensaciones entre los distintos conceptos presupuestarios de cuantía inferior al 20% del importe total que no afecten a los objetivos del Programa se requerirá autorización al Comité de Coordinación del Programa, contemplado en el apartado octavo del Acuerdo del Consejo de Política Científica, Tecnológica y de Innovación de 18 de noviembre de 2021 por el que se establece el marco para la implementación de los Planes Complementarios. En cambio, será necesaria autorización de la Comisión de Seguimiento del Acuerdo citado para cualquier compensación por cuantía igual o superior al 20 % del importe total o que afecte a los objetivos del Programa.

En este último caso, se procederá a tramitar la correspondiente adenda a este convenio una vez estén autorizadas por la Comisión de Seguimiento del Acuerdo del Consejo de Política Científica, Tecnológica y de Innovación las modificaciones presupuestarias superiores al 20%.

Además, la ejecución de la actuación no generará ingresos, en ningún caso.

Dichos gastos elegibles conllevan las siguientes particularidades:

- a) Se podrán imputar como gastos de personal, la contratación nueva de personal temporal, los costes de personal indefinido para actividades de I+D+I directamente relacionadas con la ejecución de la actuación, así como los costes de personal funcionario, laboral fijo y estatutario según lo define el Real Decreto Legislativo 5/2015, de 30 de octubre, por el que se aprueba el texto refundido de la Ley del Estatuto Básico del Empleado Público, siempre que se pueda acreditar documentalmente su dedicación a la actuación.
- b) La imputación de gastos de equipamiento no está limitada a la adquisición de equipamiento nuevo y podrá incluir costes de amortización de equipamiento estrictamente relacionado con la ejecución de la actuación y acreditados por un sistema de seguimiento e imputación de horas.



- c) La imputación de otros gastos está limitada a gastos no recurrentes y estrictamente relacionados con la ejecución del Programa que no se corresponden a costes de personal y equipamiento incluyendo, entre otros, costes de fungible y subcontrataciones, siempre que estén vinculadas a la actuación financiada.
- d) No se podrán imputar costes financieros ni impuestos indirectos, tales como el Impuesto sobre el Valor Añadido, pero con la excepción de la parte no recuperable e impuestos indirectos que se han imputado, y justificado debidamente, a ayudas relacionadas con el programa.

Se podrán imputar costes indirectos hasta un siete por ciento (7%) de la suma de los costes directos debidamente justificados.

Tercero. Se modifica la cláusula "cuarta" en lo referido a la duración de la transferencia específica quedando redactado el párrafo primero del punto 1 de la siguiente manera:

"1. Esta transferencia específica tendrá de duración desde el 1 de enero de 2021 hasta el 30 de septiembre de 2025 incluido y los pagos de la misma se harán efectivos, con carácter general de conformidad con lo dispuesto en el artículo 108.1 de la Ley 5/2007, de 19 de abril, General de Hacienda Pública de Extremadura y el artículo 3.1 del Decreto 105/2005, de 12 de abril, por el que se aprueba el Plan de disposición de fondos de la Tesorería de la Comunidad Autónoma de Extremadura para el año 2005. Además, previamente al pago será necesaria la presentación por parte del CCMIJU de las declaraciones responsables del anexo I de este convenio, firmadas por el responsable de la institución".

Cuarto. Se modifica la cláusula "undécima" referida a la "eficacia, duración y resolución":

Se modifica el punto 1 de la cláusula antes dicha, en relación a la eficacia del convenio, quedando redactado de la siguiente manera:

1. La eficacia del presente convenio será desde la fecha de su firma por ambas partes hasta 30 de noviembre 2025.

Quinto. Mantener en vigor todos los términos y condiciones del convenio de formalización de transferencia suscrito con fecha 10 de octubre de 2022, salvo lo modificado en la presente Adenda n.º 1.

Sexto. Se modifica el "Anexo I" referido a la "Declaración de Ausencia de Conflictos de Intereses (DACI)", que queda redactado conforme al Anexo I de la presente Adenda.

**JUNTA DE EXTREMADURA**

Consejería de Educación, Ciencia y Formación Profesional

Centro de Cirugía de Mínima Invasión
Minimally Invasive Surgery Centre
Jesús Usón**Séptimo.** Eficacia de esta Adenda.

Esta Adenda será eficaz una vez firmada por las partes.

Disposición final única.

Las referencias contenidas en el convenio antes dicho a la Consejería de Economía, Ciencia y Agenda Digital, se entenderán realizadas a la Consejería de Educación, Ciencia y Formación Profesional en cumplimiento de lo establecido en el Decreto de la Presidenta 16/2023, de 20 de julio, por el que se modifican la denominación y competencias de las Consejerías que conforman la Administración de la Comunidad Autónoma de Extremadura.

En testimonio de conformidad con lo expresado, firman la presente Adenda n.º 1 al Convenio referido en el exordio, por triplicado ejemplar y se comprometen a ejecutarlo.

La Consejera de Educación, Ciencia y
Formación Profesional,
PD, Resolución de 9 de agosto de 2023
(DOE núm. 156, de 14 de agosto),
El Secretario General,
DON FCO. EUGENIO POZO PITEL

El Director Gerente de la Fundación
Centro de Cirugía de Mínima Invasión
Jesús Usón,
DON JORGE LEAL VÁZQUEZ



**ANEXO I**

Modelo de declaración de ausencia de conflicto de intereses (DACI)

Expediente:

Al objeto de garantizar la imparcialidad en el procedimiento arriba referenciada, el/los abajo firmante/s, como participante/s en el proceso de preparación y tramitación del expediente, DECLARA/DECLARAN:

Primero. Estar informado/s de lo siguiente:

1. Que el artículo 61.3 "Conflicto de intereses", del Reglamento (UE, Euratom) 2018/1046 del Parlamento Europeo y del Consejo, de 18 de julio (Reglamento financiero de la UE) establece que "existirá conflicto de intereses cuando el ejercicio imparcial y objetivo de las funciones se vea comprometido por razones familiares, afectivas, de afinidad política o nacional, de interés económico o por cualquier motivo directo o indirecto de interés personal".
2. Que el artículo 64 "Lucha contra la corrupción y prevención de los conflictos de intereses" de la Ley 9/2017, de 8 de noviembre, de Contratos del Sector Público tiene el fin de evitar cualquier distorsión de la competencia y garantizar la transparencia en el procedimiento y asegurar la igualdad de trato a todos los candidatos y licitadores.
3. Que el artículo 42 "Medidas contra la corrupción en la contratación pública" de la Ley 12/2018, de 26 de diciembre, de contratación pública socialmente responsable en Extremadura regula las medidas que los órganos de contratación de la Administración autonómica, las entidades locales y la Universidad de Extremadura deberán tomar para luchar contra el fraude, el favoritismo y la corrupción, así como para prevenir, detectar y solucionar de modo efectivo los conflictos de intereses que puedan surgir en los procedimientos de licitación, con el fin de evitar cualquier distorsión de la competencia y garantizar la transparencia en el procedimiento y la igualdad de trato a todas las personas candidatas y licitadoras.
4. Que el apartado 3 de la Disposición Adicional centésima décima segunda de la Ley 31/2022, de 23 de diciembre, de Presupuestos Generales del Estado para 2023, establece que "El análisis sistemático y automatizado del riesgo de conflicto de interés resulta de aplicación a los empleados públicos y resto de personal al servicio de entidades decisoras, ejecutoras e instrumentales que participen, de forma individual o mediante su pertenencia a órganos colegiados, en los procedimientos descritos de adjudicación de contratos o de concesión de subvenciones".



5. Que el apartado 4 de la citada disposición adicional centésima décima segunda establece que: – “A través de la herramienta informática se analizarán las posibles relaciones familiares o vinculaciones societarias, directas o indirectas, en las que se pueda dar un interés personal o económico susceptible de provocar un conflicto de interés, entre las personas a las que se refiere el apartado anterior y los participantes en cada procedimiento”.

– “Para la identificación de las relaciones o vinculaciones la herramienta contendrá, entre otros, los datos de titularidad real de las personas jurídicas a las que se refiere el artículo 22.2.d).iii) del Reglamento (UE) 241/2021, de 12 febrero, obrantes en las bases de datos de la Agencia Estatal de Administración Tributaria y los obtenidos a través de los convenios suscritos con los Colegios de Notarios y Registradores”.

Segundo. Que no se encuentra/n incurso/s en ninguna situación que pueda calificarse de conflicto de intereses de las indicadas en el artículo 61.3 del Reglamento Financiero de la UE y que no concurre en su/s persona/s ninguna causa de abstención del artículo 23.2 de la Ley 40/2015, de 1 de octubre, de Régimen Jurídico del Sector Público que pueda afectar al procedimiento de licitación/concesión.

Tercero. Que se compromete/n a poner en conocimiento del órgano de contratación/comisión de evaluación, sin dilación, cualquier situación de conflicto de intereses o causa de abstención que dé o pudiera dar lugar a dicho escenario.

Cuarto. Conozco que, una declaración de ausencia de conflicto de intereses que se demuestre que sea falsa, acarreará las consecuencias disciplinarias/administrativas/judiciales que establezca la normativa de aplicación.

(fecha y firma, nombre completo y DNI)

**CONSEJERÍA DE AGRICULTURA, GANADERÍA Y DESARROLLO SOSTENIBLE**

RESOLUCIÓN de 24 de julio de 2024, de la Dirección General de Sostenibilidad, por la que se otorga autorización ambiental integrada al proyecto de explotación porcina, titularidad de Ganados Hermanos Reyes, SL, en el término municipal de Navalvillar de Pela, provincia de Badajoz. (2024062573)

ANTECEDENTES DE HECHO

Primero. Con fecha 14 de agosto de 2020 tiene entrada en el Registro Único de la Junta de Extremadura, la solicitud de autorización ambiental integrada (AAI) para la ampliación de una explotación porcina de cebo ubicada en el término municipal de Navalvillar de Pela y promovida por Ganados Hermanos Reyes, SL, con CIF B-06.387.443 y domicilio social en c/ Ramón y Cajal, n.º 76, CP 06760 de Navalvillar de Pela.

Segundo. El proyecto consiste en la ampliación de una explotación porcina de cebo en régimen intensivo con una capacidad 5.142 cerdos de cebo. Esta actividad está incluida en el ámbito de aplicación del texto refundido de la Ley de prevención y control integrados de la contaminación, aprobado por el Real Decreto Legislativo 1/2016, de 16 de diciembre. En particular en la categoría 9.3.b del anejo I relativa a "Instalaciones destinadas a la cría intensiva de cerdos que dispongan de más de 2.000 plazas para cerdos de cebo de más de 30 kg".

Las instalaciones de la explotación se localizan en las parcelas 513, 438, 437, 435, 436, 427, 428, 431, 425, 426 y 434 del polígono 11, del término municipal de Navalvillar de Pela (Badajoz), con una superficie de unas 67,5 has.

Tercero. En cumplimiento de lo establecido en el artículo 15 del texto refundido de la Ley de prevención y control integrados de la contaminación, aprobado por el Real Decreto Legislativo 1/2016, de 16 de diciembre, el ayuntamiento de Navalvillar de Pela aporta informe urbanístico de fecha 14 de enero de 2024 en el que el técnico municipal "El uso pretendido es autorizable y está sometido a calificación rústica. Por lo tanto, el uso es COMPATIBLE".

Cuarto. En cumplimiento de lo establecido en el artículo 13.5 de la Ley 16/2015, de 23 de abril, y en el artículo 9 del Decreto 81/2011, de 20 de mayo, por el que se aprueba el Reglamento de autorizaciones y comunicación ambiental de la Comunidad Autónoma de Extremadura, la solicitud de AAI y el estudio de impacto ambiental fue sometida al trámite de información pública, por plazo común de 30 días, mediante anuncio de 20 de septiembre de 2022 que se publicó en el DOE n.º 216, de 10 de noviembre de 2022, no habiéndose recibido alegaciones durante este trámite.



Quinto. Mediante escrito de 21 de septiembre de 2023, la Dirección General de Sostenibilidad solicitó al Ayuntamiento de Navalvillar de Pela, informe sobre la adecuación de las instalaciones descritas en la solicitud de AAI a todos aquellos aspectos que fueran de su competencia conforme a lo establecido en el artículo 13.7 de la Ley 16/2015; así como copia de las notificaciones y alegaciones recibidas, resultado de la información pública llevada a cabo por ese Ayuntamiento, en virtud del cumplimiento del artículo 14 del Real Decreto Legislativo 1/2016, de 16 de diciembre, por el que se aprueba en texto refundido de la Ley de prevención y control integrados de la contaminación.

Sexto. Tras la publicación el 21 de febrero de 2017 de la Decisión de Ejecución (UE) 2017/302 de la Comisión de 15 de febrero de 2017 por la que se establecen las conclusiones sobre las mejores técnicas disponibles (MTD) en el marco de la Directiva 2010/75/UE del Parlamento Europeo y del Consejo respecto a la cría intensiva de aves de corral o de cerdos, con fecha 4 julio de 2022 el promotor justifica el cumplimiento de la explotación porcina al contenido de la citada Decisión.

Séptimo. Mediante resolución de 16 de marzo de 2024, la Dirección General de Sostenibilidad formula Declaración de Impacto Ambiental al proyecto de explotación porcina en el término municipal de Navalvillar de Pela cuyo titular es Ganados Hermanos Reyes S.L..

Octavo. Para dar cumplimiento al artículo 16.8 de la Ley 16/2015, de 23 de abril, de protección ambiental de la Comunidad Autónoma de Extremadura, al artículo 20 del texto refundido de la Ley de prevención y control integrados de la contaminación, aprobado por el Real Decreto Legislativo 1/2016, de 16 de diciembre, y al artículo 82 de la Ley 39/2015, de 1 de octubre, del Procedimiento Administrativo Común de las Administraciones Públicas, la Dirección General de Sostenibilidad se dirigió, mediante escritos de 28 de mayo de 2024, a los interesados con objeto de proceder al trámite de audiencia. A fecha de hoy, no se han recibido alegaciones.

Noveno. A los anteriores Antecedentes de Hecho, le son de aplicación los siguientes,

FUNDAMENTOS DE DERECHO

Primero. Es órgano competente para la resolución del presente procedimiento la Dirección General de Sostenibilidad de la Consejería de Agricultura, Ganadería y Desarrollo Sostenible, en virtud de lo dispuesto en el artículo 15 de la Ley 16/2015, de 23 de abril, de protección ambiental de la Comunidad Autónoma de Extremadura y de conformidad con el artículo 7.1 Decreto 233/2023, de 12 de septiembre, por el que se establece la estructura orgánica de la Consejería de Agricultura, Ganadería y Desarrollo Sostenible y se modifica el Decreto 77/2023, de 21 de julio, por el que se establece la estructura orgánica básica de la Administración de la Comunidad Autónoma de Extremadura.



Segundo. Esta actividad está incluida en el ámbito de aplicación del texto refundido de la Ley de prevención y control integrados de la contaminación, aprobado por el Real Decreto Legislativo 1/2016, de 16 de diciembre. En particular, está incluida en la categoría 9.3.b del anejo I relativa a "Instalaciones destinadas a la cría intensiva de cerdos que dispongan de más de 2.000 plazas para cerdos de cebo de más de 30 kg".

Tercero. Conforme a lo establecido en los artículos 9 y 10 del Real Decreto Legislativo 1/2016, de 16 de diciembre, y en el artículo 2 del Decreto 81/2011, se somete a autorización ambiental integrada la construcción, montaje, explotación, traslado o modificación sustancial de las instalaciones en las que se desarrolle alguna de las actividades que se incluyen en el anexo I del citado real decreto legislativo.

A la vista de los anteriores Antecedentes de Hecho, Fundamentos de Derecho y del informe técnico, habiéndose dado debido cumplimiento a todos los trámites previstos legalmente, la Dirección General de Sostenibilidad,

RESUELVE:

Otorgar autorización ambiental integrada a favor de Ganados Hermanos Reyes, SL, para el proyecto de ampliación de una explotación porcina de cebo en régimen intensivo con una capacidad 5.142 cerdos de cebo, ubicado en el término municipal de Navalvillar de Pela (Badajoz) (9.3.b del anexo I del anejo I del Real Decreto Legislativo 1/2016, de 16 de diciembre, por el que se aprueba el texto refundido de la Ley de prevención y control integrados de la contaminación), a los efectos recogidos en el texto refundido de la Ley de Prevención y Control Integrados de la Contaminación, aprobado por el Real Decreto Legislativo 1/2016, de 16 de diciembre, señalando que en el ejercicio de la actividad se deberá cumplir el condicionado fijado a continuación y el recogido en la documentación técnica entregada, excepto en lo que ésta contradiga a la presente autorización, sin perjuicio de las prescripciones de cuanta normativa sea de aplicación a la actividad de referencia en cada momento. El n.º de expediente de la instalación es el AAI20/010.

CONDICIONADO AMBIENTAL DE LA AUTORIZACIÓN AMBIENTAL INTEGRADA

- a - Tratamiento y gestión del estiércol

1. El tratamiento y gestión de los estiércoles que se generen en esta explotación se llevará a cabo mediante la aplicación de los mismos como abono orgánico o bien la gestión por gestor autorizado. Para el control de la gestión de estos residuos agroganaderos, la instalación deberá disponer de un Libro de Registro de Gestión y de un Plan de Aplicación Agrícola de los estiércoles, conforme a lo establecido en el apartado - h - "Vigilancia y seguimiento" de esta resolución, de forma que todas las deyecciones generadas sean gestionadas ade-



cuadramente, conforme al Plan de Aplicación Agrícola elaborado, y dejando constancia de esta gestión en el Libro de Registro de Gestión de Estiércoles.

La generación de estiércoles asociada al funcionamiento normal de la explotación se estima en 11.826,6 m³/año de estiércol porcino, que suponen unos 37.279,5 kg de nitrógeno/año. Todas las deyecciones generadas deberán gestionarse adecuadamente, conforme al Plan de Aplicación Agrícola elaborado, y dejando constancia de esta gestión en el Libro de Registro de Gestión de Estiércoles.

2. El complejo porcino deberá disponer de un sistema para la recogida y almacenamiento de los estiércoles sólidos, licuados y las aguas de limpieza, generados en las naves de secuestro, que evite el riesgo de filtración y contaminación de las aguas superficiales y subterráneas, con tamaño adecuado para la retención de la producción de al menos 3 meses, que permita llevar a cabo la gestión adecuada de los mismos. A estos efectos, la explotación porcina dispondrá de una capacidad total de retención mínima de estiércoles sólidos, licuados, aguas de limpieza de las naves y lixiviados de estercolero de 2.957 m³ para ello el complejo porcino dispondrá de una fosa de hormigón de 64 m³ y dos estercoleros de 120 y 3.200 m³.
3. El diseño y la construcción de la fosa deberá adaptarse a las prescripciones que para este tipo de infraestructuras establece la Dirección General de Sostenibilidad. Conforme a esto, se deberá tener en cuenta los siguientes requisitos:
 - La ubicación de las fosas /balsa deberá garantizar que no se produzcan vertidos a ningún curso o punto de agua; y habrán de hallarse a la mayor distancia posible de caminos y carreteras. Se orientará en función de los vientos dominantes, de modo que se eviten molestias por malos olores a las poblaciones más cercanas.
 - La fosa tendrá las siguientes características constructivas:
 - Se ejecutará en hormigón armado.
 - Impermeabilización del sistema de retención para evitar la posibilidad de infiltraciones.
 - Cuneta en todo su perímetro, que evite el acceso de las aguas de escorrentía.
 - Talud perimetral que evite desbordamientos y el acceso de aguas de escorrentía.
 - Cerramiento perimetral que no permita el acceso de personas y animales.

La frecuencia de vaciado, ha de estar en torno a los 4-5 vaciados anuales y siempre antes de superar los 2/3 de su capacidad. No obstante, cada 3 meses como máximo deberá



vaciarse, momento que se aprovechará para la comprobación del estado de la instalación, arreglando cualquier deficiencia en caso de una evaluación desfavorable de la misma.

4. La explotación dispondrá de dos estercoleros ubicado en una zona protegida de los vientos con una capacidad de 120 y 3.200 m³. Esta infraestructura consistirá en una superficie estanca e impermeable, con sistema de recogida de lixiviados conectado a fosa de purines. Se deberá cubrir el estercolero mediante la construcción de un cobertizo o una cubierta flexible (plástico), impidiendo de este modo el acceso de pluviales al interior del cubeto. El estiércol deberá mezclarse con paja u otras sustancias que absorban la humedad.

El estercolero deberá vaciarse antes de superar los 2/3 de su capacidad. No obstante, cada 15 días como máximo deberá retirar su contenido, momento que se aprovechará para el mantenimiento de esta infraestructura, comprobando que se encuentra en condiciones óptimas, y reparando cualquier deficiencia en caso de una evaluación desfavorable de la instalación.

5. En la aplicación de los estiércoles como abono orgánico en superficies agrícolas, se tendrán en cuenta las siguientes limitaciones:

La aplicación total de kilogramos de nitrógeno por hectárea y año (kg N/ha × año) será inferior a 170 kg N/ha × año en regadío, y a 80 kg N/ha × año en cultivos de secano. Las aplicaciones se fraccionarán de forma que no se superen los 45 kg N/ha por aplicación en secano y los 85 kg N/ha en regadío. Para los cálculos se tendrán en cuenta, tanto las aportaciones de estiércoles de porcino, como otros aportes de nitrógeno en la finca.

No se harán aplicaciones sobre suelo desnudo, se buscarán los momentos de máxima necesidad del cultivo, no se realizarán aplicaciones en suelos con pendientes superiores al 10%, ni en suelos inundados o encharcados, ni antes de regar ni cuando el tiempo amenace lluvia. No se aplicará de forma que causen olores u otras molestias a los vecinos, debiendo para ello enterrarse, si el estado del cultivo lo permite, en un periodo inferior a 24 horas.

Se dejará una franja de 100 m de ancho sin abonar alrededor de todos los cursos de agua, no se aplicarán a menos de 300 m de una fuente, pozo o perforación que suministre agua para el consumo humano, ni tampoco si dicha agua se utiliza en naves de ordeño. La distancia mínima para la aplicación sobre el terreno, respecto de núcleos de población será de 1.000 metros y de 200 respecto a otras explotaciones ganaderas.

- b - Producción, tratamiento y gestión de residuos

1. Los residuos peligrosos que se generarán por la actividad de la instalación industrial son los siguientes:



RESIDUO	ORIGEN	CÓDIGO LER ⁽¹⁾	CANTIDAD(tm/año)
Residuos cuya recogida y eliminación son objeto de requisitos especiales para prevenir infecciones	Tratamiento o prevención de enfermedades de animales	18 02 02	0,02
Productos químicos que consisten en, o contienen, sustancias peligrosas	Tratamiento o prevención de enfermedades de animales	18 02 05	0,02
Envases que contienen restos de sustancias peligrosas	Residuos de envases de sustancias utilizadas en el tratamiento o la prevención de enfermedades de animales	15 01 10	0,02

⁽¹⁾ LER: Lista Europea de Residuos publicada por la Decisión de la Comisión 2014/955/UE de 18 de diciembre de 2014.

2. Los residuos no peligrosos que se generarán con mayor frecuencia son los siguientes:

RESIDUO	ORIGEN	CÓDIGO LER	CANTIDAD
Papel y cartón	Papel y cartón desechado	20 01 01	-
Plástico	Plástico desechado	20 01 39	-
Mezcla de residuos municipales	Residuos orgánicos y materiales de oficina asimilables a urbanos	20 03 01	-
Lodos de fosa séptica	Aseos y vestuarios del personal	20 03 04	1m ³
Residuos de construcción y demolición	Operaciones de mantenimiento o nuevas infraestructuras	17 01 07	-
Medicamentos distintos de los especificados en el código 18 02 07	Tratamiento o prevención de enfermedades de animales	18 02 08	-

3. La gestión y generación de cualquier otro residuo no indicado en los apartados b.1 o b.2, deberá ser comunicada a esta Dirección General de Sostenibilidad.

4. Junto con el certificado final de obra el titular de la instalación deberá indicar a esta Dirección General de Sostenibilidad qué tipo de gestión y qué gestores autorizados o inscritos de conformidad con la Ley 7/2022, de 8 de abril, de residuos y suelos contaminados para una economía circular, se harán cargo de los residuos generados por la actividad con el fin último de su valorización o eliminación, incluyendo los residuos asimilables a urbanos. Éstos deberán estar registrados como Gestores de Residuos según corresponda.

5. Queda expresamente prohibida la mezcla de los residuos generados entre sí o con otros residuos. Los residuos deberán segregarse desde su origen, disponiéndose de los medios de recogida y almacenamiento intermedio adecuados para evitar dichas mezclas.
6. La eliminación de los cadáveres se efectuará conforme a las disposiciones del Reglamento (CE) n.º 1069/2009 del Parlamento Europeo y del Consejo de 21 de octubre de 2009 por el que se establecen las normas sanitarias aplicables a los subproductos animales y los productos derivados no destinados al consumo humano y por el Reglamento (UE) n.º 142/2011, de la Comisión de 25 de febrero de 2011. Se observará que el almacenamiento de los cadáveres se realice en condiciones óptimas y fuera del recinto de la instalación.

- c - Medidas de protección y control de la contaminación atmosférica

1. Los contaminantes emitidos a la atmósfera y sus respectivos focos de emisión, provenientes de la explotación porcina, serán los siguientes:

CONTAMINANTE	ORIGEN
N ₂ O	Almacenamientos exteriores de estiércoles
NH ₃	Volatilización en el estabulamiento
	Almacenamientos exteriores de estiércoles
CH ₄	Volatilización en el estabulamiento
	Almacenamientos exteriores de estiércoles

Dado el marcado carácter difuso de las emisiones de estos contaminantes y, por tanto, la enorme dificultad existente en el control de las emisiones mediante valores límite de emisión, deberán ser sustituidas por la aplicación de las mejores técnicas disponibles.

2. A fin de disminuir las emisiones a la atmósfera durante el periodo de estabulamiento, deberán tomarse las siguientes medidas de diseño de los alojamientos del ganado:
 - El alojamiento de los cerdos se llevará a cabo sobre suelo continuo con pendiente hacia la rejilla de recogida de deyecciones o sobre suelo parcialmente enrejillado sobre foso comunicado con el almacenamiento externo de purines.
 - Las rejillas de drenaje se construirán mediante materiales lisos y no porosos (plásticos, materiales metálicos, hormigones tratados) que favorezcan la retirada de las deyecciones.



- d- Emisiones contaminantes al suelo y a las aguas subterráneas

1. El ganado porcino, explotado en régimen intensivo, permanecerá en las naves de secuestro y corrales de manejo, no pudiendo en ningún momento permanecer fuera de estas.
2. La explotación dispondrá de cinco corrales hormigonados de 1.000 m² y uno de 500 m² conectados a fosa de hormigón de 616 m³.
3. No se permitirá la construcción o formación de balsas o fosas para la recogida de aguas de limpieza, deyecciones o cualquier otra agua residual procedentes de las naves de secuestro y corrales, distintas de las descritas en el apartado a.2) y d.2).
4. Quincenalmente se procederá a la retirada de deyecciones y limpieza de suelos, así como de los comederos y bebederos. No obstante, al final de cada ciclo se realizarán vaciados sanitarios de todas las instalaciones que albergan los animales.
5. El titular de la instalación deberá favorecer que las aguas pluviales no contaminadas se evacuen de forma natural, hasta la parte exterior de las instalaciones, haciéndose especial mención a aquéllas que caigan sobre el techo de las naves. A tales efectos, se considerarán aguas pluviales no contaminadas las que no entren en contacto con los animales o con sus deyecciones.
6. Los vestuarios del personal de la explotación se ubicarán antes de la zona de producción, con una separación clara entre la zona sucia y la zona limpia. Deberán contar con medios suficientes para el lavado de las manos, así como váter, ducha o equivalente. Deberá disponer de un sistema de saneamiento independiente, para las aguas generadas en los mismos, que terminará en una fosa estanca e impermeable, con capacidad suficiente. A los efectos de proteger adecuadamente la calidad de las aguas que conforman el Dominio Público Hidráulico (DPH), habrá de observarse el cumplimiento de las siguientes prescripciones:
 - El depósito para almacenamiento de aguas residuales se ubicará a más de 100 metros del DPH.
 - Se deberá garantizar la completa estanqueidad del referido depósito mediante el correspondiente certificado suscrito por técnico competente y visado por el colegio profesional correspondiente.
 - En la parte superior del depósito se instalará una tubería de ventilación al objeto de facilitar la salida de gases procedentes de la fermentación anaerobia.

El depósito deberá ser vaciado por un gestor de residuos debidamente autorizado para la gestión del residuo no peligroso de código LER 20 03 04; con la periodicidad adecuada para



evitar el riesgo de rebosamiento del mismo. A tal efecto, se deberá tener a disposición de los organismos encargados de velar por la protección del Medio Ambiente, a petición del personal acreditado por los mismos, la documentación que acredite la recogida y destino adecuados de las aguas residuales acumuladas en dicho depósito; y, asimismo, se deberá comunicar a dichos organismos cualquier incidencia que pueda ocurrir.

7. El titular de la instalación deberá garantizar que se minimiza el uso del agua, mantendrá un registro del uso del agua por ejemplo mediante la instalación de un caudalímetro y detectará y reparará las fugas.

- e - Medidas de prevención y reducción de la contaminación lumínica

La instalación no dispondrá de iluminación exterior por lo que no se prevé contaminación lumínica, según la documentación aportada en la tramitación. En el caso de que estas circunstancias cambien se deberá comunicar a esta Dirección General de Sostenibilidad.

- f - Condiciones de diseño y manejo de la explotación

1. Las naves contarán con la superficie mínima establecida para el bienestar y protección de los cerdos. En su construcción no podrá utilizarse madera, ni cualquier otro tipo de material que dificulte la limpieza y desinfección, constituyendo así una fuente de contagio de enfermedades. Las puertas y ventanas deben ser de carpintería metálica. Cualquier apertura al exterior dispondrá de una red de mallas que impida el acceso de aves.
2. En cuanto a las características constructivas y condiciones higiénico-sanitarias se atenderá al cumplimiento de los requisitos establecidos por la normativa sectorial de aplicación, cumpliendo entre otros los siguientes requisitos:
 - La explotación deberá disponer de utillajes de limpieza y manejo y ropa y calzado de uso exclusivo de la explotación, tanto para personal como visitas.
 - Se deberán limitar las visitas y llevar un registro de las mismas, tanto de personas como de vehículos.
 - La explotación dispondrá de un lugar seguro y protegido, señalizado, para los medicamentos y piensos medicamentosos.
 - Las entradas a la explotación deben permanecer cerradas y debidamente señalizadas.

- g - Plan de ejecución

1. En el caso de que el proyecto o actividad no comenzará a ejecutarse o desarrollarse en el plazo de cinco años (5 años), a partir de la fecha de otorgamiento de la AAI, la Dirección



General de Sostenibilidad previa audiencia del titular, acordará la caducidad de la AAI, conforme a lo establecido en el artículo 23.1.a) de la Ley 16/2015, de 23 de abril.

2. Dentro del plazo establecido en el apartado anterior, el titular de la instalación deberá presentar a la Dirección General de Sostenibilidad solicitud de inicio de la actividad, según establece el artículo 34 del Decreto 81/2011, de 20 de mayo.
3. En particular y sin perjuicio de lo que se considere necesario, la solicitud referida en el apartado g.2 deberá acompañarse de:
 - a) La documentación que indique y acredite qué tipo de gestión y qué gestores autorizados se harán cargo de los residuos generados por la actividad con el fin último de su valoración o eliminación, incluyendo los residuos asimilables a urbanos.
 - b) Copia de la licencia de obra, edificación e instalación en caso de que hubiera sido preceptiva.

- h - Vigilancia y seguimiento

1. Con una frecuencia anual, deberán remitirse los datos establecidos en el artículo 3 del Real Decreto 508/2007, de 20 de abril, por el que se regula el suministro de información sobre emisiones del Reglamento E-PRTR y de las autorizaciones ambientales integradas. Esta remisión deberá realizarse en el plazo y en la forma indicada por la Dirección General de Sostenibilidad o, en su defecto, entre el 1 de enero y el 31 de marzo siguiente al periodo anual al que estén referidos los datos y a través de la aplicación informática que gestiona el Ministerio de Agricultura, y Pesca, Alimentación y Medio Ambiente a través de la siguiente página web (www.prtr-es.es).
2. Con independencia de los controles referidos en los apartados siguientes, la Dirección General de Sostenibilidad, en el ejercicio de sus competencias, podrá efectuar y requerir cuantos análisis e inspecciones estimen convenientes para comprobar el rendimiento y funcionamiento de las instalaciones autorizadas.
3. El titular de la instalación industrial deberá prestar al personal acreditado por la administración competente toda la asistencia necesaria para que ésta pueda llevar a cabo cualquier inspección de las instalaciones relacionadas con la AAI, así como tomar muestras y recoger toda la información necesaria para el desempeño de su función de control y seguimiento del cumplimiento del condicionado establecido.

Estiércoles:

4. La explotación porcina deberá disponer de Libro de Gestión del Estiércol en el que se anotarán, con un sistema de entradas (producción) y salidas (abono orgánico, gestor autorizado



de estiércol), los distintos movimientos del estiércol generado por la explotación porcina. En cada movimiento figurarán: cantidad, contenido en nitrógeno, fecha del movimiento, origen y destino, especificándose las parcelas y el cultivo en que este estiércol se ha utilizado.

5. El Plan de Aplicación Agrícola de Estiércoles será de carácter anual, por lo que, cuando la Dirección General de Sostenibilidad lo estime conveniente, y de cualquier modo antes del 1 de marzo de cada año, deberá enviarse esta documentación.
6. Cualquier modificación en el Plan de Tratamiento y Gestión de Estiércoles inicialmente presentado deberá ser notificado a la mayor brevedad posible de manera que se pueda llevar a cabo un seguimiento efectivo del mismo.

Residuos:

7. De conformidad con Ley 7/2022, de 8 de abril, de residuos y suelos contaminados para una economía circular, el titular de la instalación industrial dispondrá de un archivo físico o telemático donde se recoja por orden cronológico la cantidad, naturaleza, origen y destino de los residuos producidos; cuando proceda se inscribirá también, el medio de transporte y la frecuencia de recogida. En el Archivo cronológico se incorporará la información contenida en la acreditación documental de las operaciones de producción y gestión de residuos. Se guardará la información archivada durante, al menos, tres años.
8. Antes de dar traslado de los residuos a una instalación para su valorización o eliminación deberá solicitar la admisión de los residuos y contar con el documento de aceptación de los mismos por parte del gestor destinatario de los residuos.
9. Asimismo, el titular de la instalación deberá registrar y conservar los documentos de aceptación de los residuos en las instalaciones de tratamiento, valorización o eliminación y los ejemplares de los documentos de control y seguimiento de origen y destino de los residuos por un periodo de cinco años.

Vertidos:

10. En relación con la vigilancia de la afección de las aguas, junto con la documentación a entregar en el certificado del acta de puesta en servicio, el titular de la instalación propondrá y justificará la ubicación de pozos testigos que permitan estudiar la evolución de la calidad de las aguas subterráneas y la no afección de éstas debido a fugas de lixiviados o de infiltraciones desde los sistemas de almacenamiento de aguas residuales y de estiércoles. Se planteará, junto con la localización de los puntos de muestreo, la periodicidad de los controles analíticos precisos para estudiar la evolución de la calidad de las aguas y la no afección de éstas debido al ejercicio de la actividad.



11. Evaluación del funcionamiento del sistema de almacenamiento de lixiviados y aguas de limpieza, donde deberá registrarse y controlar:

- El nivel de llenado de la balsa.
- Las existencias de fugas.

- i - Aplicación de las mejores técnicas disponibles

Para facilitar su consulta se conserva la numeración de los epígrafes de la Decisión de Ejecución 2017/302/UE.

1. Conclusiones generales sobre las MTD.

1.1. Sistemas de gestión ambiental (SGA).

MTD1. Para mejorar el comportamiento ambiental global de la explotación, la MTD consiste en implantar y cumplir un sistema de gestión ambiental (SGA), que deberá contemplar todas las condiciones descritas en la Decisión de Ejecución 2017/302/UE.

La empresa dispondrá de un Sistema de Gestión Ambiental que consistirá en un documento firmado por técnico competente y el propietario de la instalación, que deberá desarrollar los puntos descritos para esta MTD en la Decisión de Ejecución 2017/302/UE y deberá estar implantado en la granja.

1.2. Buenas prácticas ambientales.

MTD 2. Para evitar o reducir el impacto ambiental y mejorar el comportamiento global, la MTD consiste en utilizar las siguientes técnicas:

- a. Ubicación adecuada de la nave/ explotación y disposición espacial de las actividades.
La ubicación de la explotación es adecuada con el fin de reducir el impacto ambiental y mejorar el comportamiento global de la explotación, teniendo en consideración los puntos del apartado presente de la MTD2.
- b. Educar y formar al personal. La empresa deberá contar con documentación que acredite la formación del personal. Este requisito quedará integrado dentro de los requerimientos del SGA requerido por la MTD1.
- c. Establecer un plan de emergencia para hacer frente a emisiones e incidentes imprevistos, como la contaminación de masas de agua. La empresa deberá contar con un plan de emergencia suscrito por técnico competente y por el titular de la instalación que de-



sarrolle los puntos del apartado presente de la MTD2. Este requisito quedará integrado dentro de los requerimientos del SGA requerido por la MTD1.

d. Comprobar periódicamente, reparar y mantener equipos y estructuras. La empresa deberá justificar mediante la implantación de un registro que contemple al menos el almacenamiento y transporte de purines y estiércoles, las conducciones de purines, los equipos de limpieza y desinfección, los equipos de transporte de pienso y reparto de agua y las arquetas de tuberías de purines. La periodicidad de las comprobaciones no podrá ser superior a un año. Este requisito quedará integrado dentro de los requerimientos del SGA requerido por la MTD1.

e. Almacenar los animales muertos de forma que se eviten o reduzcan las emisiones. Los subproductos animales se almacenarán en contenedores estancos con tapadera, fuera del recinto de la explotación. El almacenamiento deberá cumplir los requisitos que establece la normativa referente a SANDACH.

1.3. Gestión nutricional.

MTD 3. Para reducir el nitrógeno total excretado y, por ende, las emisiones de amoníaco, satisfaciendo al mismo tiempo las necesidades nutricionales de los animales, la MTD consiste en utilizar una estrategia de alimentación y una formulación del pienso que incluyan las técnicas indicadas a continuación:

a. Reducir el contenido de proteína bruta mediante una dieta equilibrada en nitrógeno, teniendo en cuenta las necesidades energéticas y los aminoácidos digestibles. Para cumplir con este apartado deberá disponerse de certificado por parte de la empresa suministradora que acredite los tipos de pienso que se suministran a la explotación.

b. Alimentación multifases con una formulación del pienso adaptada a las necesidades específicas del período productivo. El pienso suministrado es distinto en función del período productivo y del tipo de animal. Para cumplir con este apartado deberá disponerse de certificado por parte de la empresa suministradora que acredite los tipos de pienso que se suministran a la explotación.

c. Adición de cantidades controladas de aminoácidos esenciales en una dieta baja en proteínas brutas. Para cumplir con este apartado deberá disponerse de certificado por parte de la empresa suministradora que acredite los tipos de pienso que se suministran a la explotación.

d. Utilización de aditivos autorizados para piensos que reduzcan el nitrógeno total excretado. Para cumplir con este apartado deberá disponerse de certificado por parte



de la empresa suministradora que acredite los tipos de pienso que se suministran a la explotación.

MTD 4. Para reducir el fósforo total excretado, satisfaciendo al mismo tiempo las necesidades nutricionales de los animales, la MTD consiste en utilizar una estrategia de alimentación y una formulación del pienso que incluya la técnica indicada a continuación:

- a. Alimentación multifases con una formulación del pienso adaptada a las necesidades específicas del período productivo. El pienso suministrado es distinto en función del período productivo y del tipo de animal. Para cumplir con este apartado deberá disponerse de certificado por parte de la empresa suministradora que acredite los tipos de pienso que se suministran a la explotación.
- b. Utilización de aditivos autorizados para piensos que reduzcan el fósforo total excretado (por ejemplo, fitasa). Para cumplir con este apartado deberá disponerse de certificado por parte de la empresa suministradora que acredite los tipos de pienso que se suministran a la explotación.
- c. Utilización de fosfatos inorgánicos altamente digestibles para la sustitución parcial de las fuentes convencionales de fósforo en los piensos. Para cumplir con este apartado deberá disponerse de certificado por parte de la empresa suministradora que acredite los tipos de pienso que se suministran a la explotación.

1.4. Uso eficiente del agua.

MTD 5. Para utilizar eficientemente el agua, la MTD consiste en aplicar las técnicas que se indican a continuación:

- a. Mantener un registro del uso del agua. El registro se realizará con una frecuencia mínima trimestral y deberá contener al menos los datos de la persona que realiza la revisión y las incidencias detectadas.
- b. Detectar y reparar las fugas de agua. Se revisarán periódicamente las conducciones de agua. El registro se realizará con una frecuencia mínima trimestral y deberá contener al menos los datos de la persona que realiza la revisión y las incidencias detectadas.
- c. Utilizar sistemas de limpieza de alta presión para la limpieza de los alojamientos de animales y los equipos. Se dispondrá de un sistema de limpieza a presión.

1.5. Emisiones de aguas residuales.

MTD 6. Para reducir la generación de aguas residuales, la MTD consiste en utilizar una combinación de las técnicas que se indican a continuación:



- a. Mantener las superficies sucias del patio lo más reducidas posible.
- b. Minimizar el uso de agua. Para ello se dispondrá de un sistema de limpieza primero en seco y posteriormente a presión.
- c. Separar las aguas de lluvia no contaminadas de los flujos de aguas residuales que requieren tratamiento.

MTD 7. Para reducir el vertido de aguas residuales al agua, la MTD consiste en utilizar las técnicas indicadas a continuación:

- a. Drenar las aguas residuales hacia un contenedor especial o al depósito de purines. Las generadas en aseos y servicios dispondrán de una fosa independiente. Del mismo modo las aguas residuales y purines, generadas por la explotación, serán conducidas a fosas o balsas de purines impermeables y con capacidad suficiente.
- c. Aplicar las aguas residuales por terreno, p. e. mediante un sistema de riego tal como un aspersor, un irrigador móvil, una cisterna o un inyector. La aguas residuales serán retiradas por una empresa autorizada para su posterior gestión.

1.6. Uso eficiente de la energía.

MTD 8. Para utilizar eficientemente la energía, la MTD consiste en aplicar las técnicas que se indican a continuación:

- c. Aislamiento de los muros, suelos y/o techos del alojamiento para animales. La explotación dispondrá de aislamiento en suelos, techos y muros.
- h. Aplicación de una ventilación natural. La explotación cuenta con ventilación natural.

1.7. Emisiones acústicas.

MTD 9. Para evitar o, cuando ello no sea posible, reducir las emisiones sonoras, la MTD consiste en establecer y aplicar un plan de gestión del ruido, como parte del sistema de gestión ambiental (véase la MTD 1):

Esta MTD no será de aplicación ya que no se prevén molestias debidas al ruido en receptores sensibles y tampoco se han confirmado la existencia de tales molestias.

MTD 10. Para evitar o, cuando no sea posible, reducir las emisiones de ruido, la MTD consiste en utilizar la técnica indicada a continuación:

- a. Velar por que haya una distancia adecuada entre la nave/explotación y los receptores sensibles. La explotación se encuentra alejada de receptores sensibles.

- b. Ubicación del equipo: i) aumentando la distancia entre el emisor y el receptor (situando los equipos lo más lejos posible de los receptores sensibles), ii) reduciendo al mínimo la longitud de los conductos de suministro de pienso, iii) ubicando las tolvas o silos de almacenamiento de pienso de manera que se reduzca la circulación de vehículos en la explotación. El titular aplicará todas las medidas descritas con el fin de reducir lo máximo posible las emisiones de ruido.
- c. Medidas operativas: i) en la medida de lo posible, cerrar puertas y aberturas importantes del edificio, especialmente durante el tiempo de alimentación, ii) dejar el manejo de los equipos en manos de personal especializado, iii) evitar actividades ruidosas durante la noche y los fines de semana, en la medida de lo posible, iv) aplicar medidas de control del ruido durante las actividades de mantenimiento, v) hacer funcionar las cintas transportadoras y los tornillos sinfín cuando estén llenos de pienso, en la medida de lo posible, vi) mantener el mínimo número posible de zonas de deyección al aire libre para reducir el ruido de los tractores rascadores de estiércol. El titular aplicará todas las medidas descritas con el fin de reducir lo máximo posible las emisiones de ruido.

1.8. Emisiones de polvo.

MTD 11. Para reducir las emisiones de polvo de cada alojamiento para animales, la MTD consiste en utilizar una o varias de las técnicas que se indican a continuación.

- a. Reducción de la generación de polvo en los edificios para el ganado. La explotación utilizará paja larga, alimentación ad libitum, piensos granulados, para el cumplimiento de esta MTD.

1.9. Emisiones de olores.

MTD 12. Para evitar o, cuando ello no sea posible, reducir los olores procedentes de una explotación, la MTD consiste en establecer, aplicar y revisar periódicamente un plan de gestión de olores, como parte del sistema de gestión ambiental (véase la MTD 1):

Esta MTD no será de aplicación ya que no se prevén molestias debidas a olores en receptores sensibles y tampoco se han confirmado la existencia de tales molestias.

MTD 13. Para evitar o, cuando no sea posible, reducir las emisiones de olores de una explotación y su impacto, la MTD consiste en utilizar las técnicas indicadas a continuación:

- a. Velar por que haya una distancia adecuada entre la nave/explotación y los receptores sensibles. La explotación se encuentra alejada de receptores sensibles.
- b. Utilizar un sistema de alojamiento que siga uno o una combinación de los principios siguientes: mantener los animales y las superficies secos y limpios (p. ej. evitar derrames

de pienso, evitar en suelos parcialmente emparrillados la presencia de excrementos en zonas de descanso de los animales), reducir la superficie de emisión del estiércol (por ejemplo, uso de rejillas de plástico o metal, canales con una menor superficie de estiércol expuesta), evacuar frecuentemente el estiércol a un depósito exterior (cubierto), reducir la temperatura del estiércol (p. ej. refrigerando los purines) y del ambiente interior, disminuir el flujo y la velocidad del aire en la superficie del estiércol. El titular aplicará las medidas descritas con el fin de reducir lo máximo posible las emisiones de ruido.

- e. Utilizar una o una combinación de las siguientes técnicas de almacenamiento de estiércol: cubrir los purines o el estiércol sólido durante su almacenamiento. Se aplicará cama de paja a los purines durante el almacenamiento. Reducir al mínimo la agitación del purín. Se reducirá al mínimo la agitación del purín.

1.10. Emisiones de almacenamiento de estiércol sólido.

MTD 14. Para reducir las emisiones de amoníaco a la atmósfera, procedentes del almacenamiento de estiércol sólido, la MTD consiste en utilizar la técnica que se indican a continuación:

- c. Cubrir los montones de estiércol sólido. Los montones de estiércol sólido serán cubiertos.

MTD 15. Para evitar o, cuando no sea posible, reducir las emisiones al suelo y al agua procedentes del almacenamiento de estiércol sólido, la MTD consiste en utilizar la técnica indicada a continuación:

- a. Almacenar el estiércol sólido en un cobertizo. El estercolero será almacenado en una superficie cubierta y con drenaje a fosa.
- c. Almacenar el estiércol sólido en suelos sólidos impermeables equipados con un sistema de drenaje y una cisterna para recoger la escorrentía.

1.11. Emisiones generadas por el almacenamiento de purines.

MTD 16. Para reducir las emisiones de amoníaco a la atmósfera procedentes del almacenamiento de purines, la MTD consiste en utilizar las técnicas que se indican a continuación:

- a. Efectuar un diseño y una gestión adecuados de los depósitos de purines. Se reducirá al mínimo la agitación del purín. Los niveles de llenado serán bajos.
- b. Cubrir el depósito del purín. En este caso se optará por permitir la creación de costra natural.



MTD 17. Para reducir las emisiones de amoníaco a la atmósfera de una balsa de purines, la MTD consiste en utilizar las técnicas que se indican a continuación:

- a. Reducir al mínimo la agitación del purín. El purín solo será agitado en el momento previo al vaciado.
- b. Cubrir la balsa de purines con una cubierta flexible y/o flotante. En este caso se optará por permitir la creación de costra natural.

MTD 18. Para evitar las emisiones al suelo y al agua generadas por la recogida y conducción de purines y por un depósito o una balsa de purines, la MTD consiste en utilizar las técnicas que se indican a continuación:

- a. Utilizar depósitos que puedan soportar tensiones mecánicas, químicas y térmicas.
- c. Construir instalaciones y equipos a prueba de fugas para la recogida y transferencia de los purines (p. ej. fosas, canales, desagües, estaciones de bombeo). Las instalaciones están construidas a prueba de fugas.
- d. Almacenar los purines en balsas con una base y paredes impermeables (en este caso doble revestimiento). Las balsas están impermeabilizadas con hormigón.
- e. Construir instalaciones y equipos a prueba de fugas para la recogida y transferencia de los purines (p. ej. fosas, canales, desagües, estaciones de bombeo). Las balsas están impermeabilizadas con hormigón.
- f. Comprobar la integridad estructural de los depósitos al menos una vez al año. La explotación contará con personal para comprobar periódicamente el estado de los sistemas de almacenamiento.

1.12. Procesado in situ del estiércol.

MTD 19. Si el estiércol se trata in situ, para reducir las emisiones a la atmósfera y al agua de nitrógeno, fósforo, olores y microorganismos patógenos y facilitar el almacenamiento y/o aplicación al campo del estiércol, la MTD consiste en tratar el estiércol mediante la técnica que se indican a continuación:

Esta MTD no será de aplicación ya que no se realizará tratamiento alguno al estiércol.

1.13. Aplicación al campo del estiércol.

MTD 20. Para evitar o, cuando ello no sea posible, reducir las emisiones al suelo al agua y la atmósfera de nitrógeno, fósforo y microorganismos patógenos generadas por la aplica-



ción al campo del estiércol, la MTD consiste en utilizar todas las técnicas que se indican a continuación:

El estiércol es gestionado por empresa autorizada.

MTD 21. Para reducir las emisiones de amoníaco a la atmósfera generadas por la aplicación al campo de purines, la MTD consiste en utilizar las técnicas que se indican a continuación:

El estiércol es gestionado por empresa autorizada.

MTD 22. Para reducir las emisiones de amoníaco a la atmósfera generadas por la aplicación al campo del estiércol, la MTD consiste en incorporar el estiércol al suelo lo antes posible.

El estiércol es gestionado por empresa autorizada.

1.14. Emisiones generadas durante el proceso de producción completo.

MTD 23. Para reducir las emisiones de amoníaco generadas durante el proceso completo de producción para la cría de cerdos (cerdas reproductoras incluidas), la MTD consiste en estimar o calcular la reducción de las emisiones de amoníaco generadas en todo el proceso de producción utilizando las MTD aplicadas en la explotación.

No se exige la aplicación de estas MTD en base a lo dispuesto en el artículo 10.4 del Real Decreto 815/2013, de 18 de octubre.

1.15. Supervisión de las emisiones y los parámetros del proceso.

MTD 24. La MTD consiste en supervisar el nitrógeno total y el fósforo total excretados presentes en el estiércol, utilizando una de las técnicas siguientes, al menos con la frecuencia que se indica a continuación.

a. Cálculo aplicando un balance de masas de nitrógeno y fósforo basado en la ración, el contenido de proteína bruta en la dieta, el fósforo total y el rendimiento de los animales.

MTD 25. La MTD consiste en supervisar las emisiones de amoníaco a la atmósfera utilizando una de las técnicas siguientes, al menos con la frecuencia que se indica a continuación.

c. Estimación utilizando factores de emisión.

MTD 26. Solo es aplicable en los casos en que se prevén molestias debidas al olor en receptores sensibles y/o se haya confirmado la existencia de tales molestias.

No se prevén molestias por olores a receptores sensibles ni se han confirmado tales molestias.



MTD 27. La MTD consiste en supervisar las emisiones de polvo de cada alojamiento para animales utilizando una de las técnicas siguientes, al menos con la frecuencia que se indica a continuación.

No se exige la aplicación de estas MTD en base a lo dispuesto en el artículo 10.4 del Real Decreto 815/2013, de 18 de octubre.

MTD 28. La MTD consiste en supervisar las emisiones de amoniaco, polvo y/u olores de cada alojamiento animal equipado con un sistema de depuración del aire utilizando todas las técnicas siguientes, al menos con la frecuencia que se indica a continuación.

La granja no utilizará sistemas de depuración de aire por lo que esta MTD no le es de aplicación.

MTD 29. La MTD consiste en supervisar los siguientes parámetros del proceso al menos una vez al año.

- a. Consumo de agua. La explotación dispondrá de contadores y llevará un registro de los consumos.
- b. Consumo de energía eléctrica. La explotación dispondrá de contadores y llevará un registro de los consumos.
- c. Consumo de combustible. Se llevará un registro del consumo de combustible.
- d. Número de entradas y salidas de animales, incluidos los nacimientos y muertes. La explotación cuenta con un sistema de gestión que controla las entradas y salidas de animales, así como los nacimientos y muertes.
- e. Consumo de pienso. Se llevará un registro del consumo de pienso.
- f. Generación de estiércol. La explotación contará con un libro de gestión de purines que reflejará salidas, fechas, cantidad, destino y número de cubas.

2. Conclusiones generales sobre las MTD en la cría intensiva de cerdos.

2.1. Emisiones de amoniaco de las naves para cerdos.

MTD 30. Para reducir las emisiones de amoniaco a la atmósfera de cada nave para cerdos, la MTD consiste en utilizar las técnicas que se indican a continuación:

- i. Una de las técnicas siguientes, en las que se aplica uno o una combinación de los principios que se indican a continuación:
 - i) reducir la superficie emisora de amoniaco,



ii) aumentar la frecuencia con la que se retiran los purines (estiércol) al almacén exterior.

- j - Prescripciones finales

1. La autorización ambiental integrada tendrá una vigencia indefinida, sin perjuicio de las revisiones reguladas en el artículo 26 del texto refundido de la Ley de Prevención y Control Integrados de la Contaminación, aprobado por el Real Decreto Legislativo 1/2016, de 16 de diciembre, y en el artículo 16 del Real Decreto 815/2013, de 18 de octubre, por el que se aprueba el Reglamento de emisiones industriales y de desarrollo de la Ley 16/2002, de 1 de julio, de prevención y control integrados de la contaminación.
2. El titular de la instalación deberá comunicar a la Dirección General de Sostenibilidad cualquier modificación que se proponga realizar en la misma según se establece en el artículo 10 del texto refundido de la Ley de Prevención y Control Integrados de la Contaminación, aprobado por el Real Decreto Legislativo 1/2016, de 16 de diciembre; en los artículos 14 y 15 del Real Decreto 815/2013, de 18 de octubre; y en el artículo 30 del Reglamento de autorizaciones y comunicación ambiental de la Comunidad Autónoma de Extremadura, aprobado por el Decreto 81/2011.
3. En su caso, se deberá comunicar el cambio de titularidad en la instalación a la Dirección General de Sostenibilidad.
4. Se dispondrá de una copia de la AAI en el mismo complejo industrial a disposición de los agentes de la autoridad que lo requieran.
5. El incumplimiento de las condiciones de la resolución constituye una infracción que podrá ser leve, grave o muy grave, según el artículo 31 del texto refundido de la Ley de Prevención y Control Integrados de la Contaminación, aprobado por el Real Decreto Legislativo 1/2016, de 16 de diciembre, sancionable, entre otras, con multas de hasta 20.000, 200.000 y 2.000.000 euros, respectivamente.
6. Contra esta resolución, que no pone fin a la vía administrativa, el interesado podrá interponer recurso de alzada de conformidad con lo establecido en los artículos 112, 115, 121 y 122 de la Ley 39/2015, de 1 de octubre, del Procedimiento Administrativo Común de las Administraciones Públicas, ante la Consejera de Agricultura, Ganadería y Desarrollo Sostenible, en el plazo de un mes a contar desde el día siguiente al de la notificación de la presente resolución.

Transcurrido el plazo de interposición del recurso sin que éste se haya presentado, la presente resolución será firme a todos los efectos legales.

Mérida, 24 de julio de 2024.

El Director General de Sostenibilidad,
GERMÁN PUEBLA OVANDO

**ANEXO I**

DESCRIPCIÓN DEL PROYECTO

El proyecto consiste en la ampliación de una explotación porcina de cebo en régimen intensivo con una capacidad 5.142 cerdos de cebo.

Las instalaciones de la explotación se localizan en las parcelas 513, 438, 437, 435, 436, 427, 428, 431, 425, 426 y 434 del polígono 11, del término municipal de Navalvillar de Pela (Badajoz), con una superficie de unas 67,5 ha.

La explotación contará con una superficie útil de secuestro sanitario suficiente, contando para ello con siete naves. Las instalaciones dispondrán además de lazareto, fosas de aguas residuales, embarcadero, estercolero, vado, aseo/vestuarios, silos y depósitos.

En la siguiente tabla se exponen su superficie útil:

NAVES	SUPERFICIE ÚTIL (m ²)
Nave 1	967
Nave 2	1.000
Nave 3	1.000
Nave 4	1.000
Nave 5	1.000
Nave 6	1.000
Nave 7	500

Las naves dispondrán de ventanas con malla antipajarera, estructura metálica, cerramiento de hormigón, cubierta de chapa prelacada, suelo de rejillas y saneamiento de recogida de deyecciones y aguas de limpieza conectadas mediante arquetas y tubos estancos hasta la balsa de purines.

Además de estas instalaciones, la explotación porcina contará con las siguientes edificaciones e infraestructuras:

- Lazareto: La explotación contará con un lazareto de 150 m² para la observación y secuestro de animales enfermos o sospechosos conectado a fosa.



- Fosas de purines: La explotación dispondrá de una fosa de hormigón de 64 m³ para las naves.
- Estercolero: La explotación dispondrá de dos estercoleros de 120 y 3.200 m³ conectados a fosa.
- La explotación dispondrá de cinco corrales hormigonados de 1.000 m² y uno de 500 m² conectados a fosa de hormigón de 616 m³.
- Aseo/vestuario de 72 m².
- Embarcadero: Se trata de un espacio que se utilizará para la carga y descarga de animales.
- Vado de desinfección de vehículos: Se ubicarán en los accesos a la explotación, para desinfección de los vehículos que entran y salen de la misma. Se construirá en hormigón con una profundidad aproximada de 20 cm y con ancho y largo tales que garanticen la desinfección completa de la rueda de un camión en su rodada.
- Pediluvios a la entrada de cada local o nave.
- Almacenamiento de cadáveres.
- Cerramiento de la explotación: Se realizará con malla ganadera de alambre galvanizado.
- Silos.
- Depósitos de agua.

**ANEXO II**

PROGRAMA DE GESTIÓN DE PURINES

La explotación dispondrá inicialmente de contrato con empresa autorizada para justificar el cumplimiento del apartado a.1 del condicionado de la presente resolución.



ANEXO III

Resolución de la Dirección General de Sostenibilidad de la Consejería de Agricultura, Ganadería y Desarrollo Sostenible, por la que se formula declaración de impacto ambiental al proyecto de Explotación Porcina de Cebo Intensivo, en el término municipal de Navalvillar de Pela, cuyo promotor es Ganados Hermanos Reyes S.L. IA 22/1270.

Es órgano competente para la resolución del presente procedimiento la Dirección General de Sostenibilidad de la Consejería de Agricultura, Ganadería y Desarrollo Sostenible, en virtud de lo dispuesto en el artículo 15 de la Ley 16/2015, de 23 de abril, de protección ambiental de la Comunidad Autónoma de Extremadura y de conformidad con el artículo 7.1 Decreto 233/2023, de 12 de septiembre, por el que se establece la estructura orgánica de la Consejería de Agricultura, Ganadería y Desarrollo Sostenible y se modifica el Decreto 77/2023, de 21 de julio, por el que se establece la estructura orgánica básica de la Administración de la Comunidad Autónoma de Extremadura.

El proyecto de explotación porcina de cebo intensivo pertenece al Grupo 1. "Silvicultura, agricultura, ganadería y acuicultura" epígrafe d) del Anexo IV de la Ley 16/2015, de 23 de abril, de protección ambiental de la Comunidad Autónoma de Extremadura. En dicha normativa se establece la obligación de formular declaración de impacto ambiental, con carácter previo a la resolución administrativa que se adopte para la realización, o en su caso, autorización de las obras, instalaciones o actividades comprendidas en el citado anexo.

La presente declaración analiza los principales elementos considerados en la evaluación practicada: el documento técnico del proyecto, el estudio de impacto ambiental (en adelante, EsIA), el resultado de la información pública y de las consultas efectuadas, así como información complementaria aportada por el promotor.

A) Identificación del promotor, del órgano sustantivo y descripción del proyecto.

A.1. Promotor y órgano sustantivo del proyecto.

El promotor del proyecto de explotación porcina de cebo intensivo es Ganados Hermanos Reyes SL con CIF: B-06.387.443 y domicilio social en Navalvillar de Pela.

Actúa como órgano sustantivo la Dirección General de Sostenibilidad de la Consejería de Agricultura, Ganadería y Desarrollo Sostenible.

A.2. Localización y descripción del proyecto.

Las actuaciones finalmente proyectadas tras el proceso de evaluación, objeto de la presente declaración de impacto ambiental, son las siguientes:

El proyecto consiste en la ampliación de una explotación porcina de cebo intensivo con una capacidad de 5.142 cerdos de cebo.

La explotación contará con las siguientes instalaciones: una nave existente de 967 m² con suelo de hormigón y sistema de recogida de aguas de limpieza, seis naves de cebo de nueva ejecución de 1.000, 1.000, 1.000, 1.000, 1.000 y 500 m² de superficie, con suelo de hormigón y sistema de recogida de aguas de limpieza, una fosa de hormigón de 64 m³ para la nave existente, estercolero de 3.200 m³ conectado a balsa de lixiviados, lazareto de 150 m², aseo/vestuario, cinco corrales hormigonados de 1.000 m² y uno de 500 m², conectados a balsa de hormigón de 616 m³, zona de almacenamiento de cadáveres, pediluvios, vado sanitario, depósitos de agua, silos de alimentación y cerramiento.

Las instalaciones de la explotación se localizan en las parcelas 513, 438, 437, 435, 436, 427, 428, 431, 425, 426 y 434 del polígono 11, del término municipal de Navalvillar de Pela (Badajoz) y con una superficie de 67,5 ha.

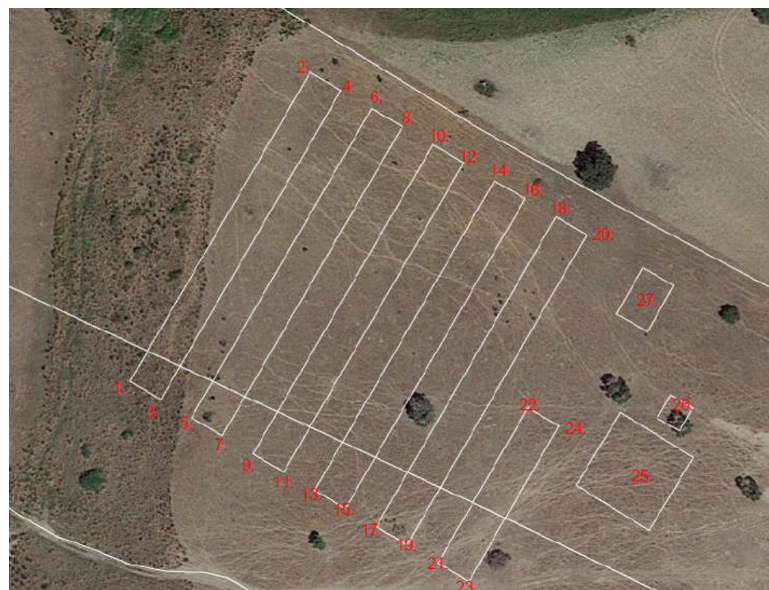

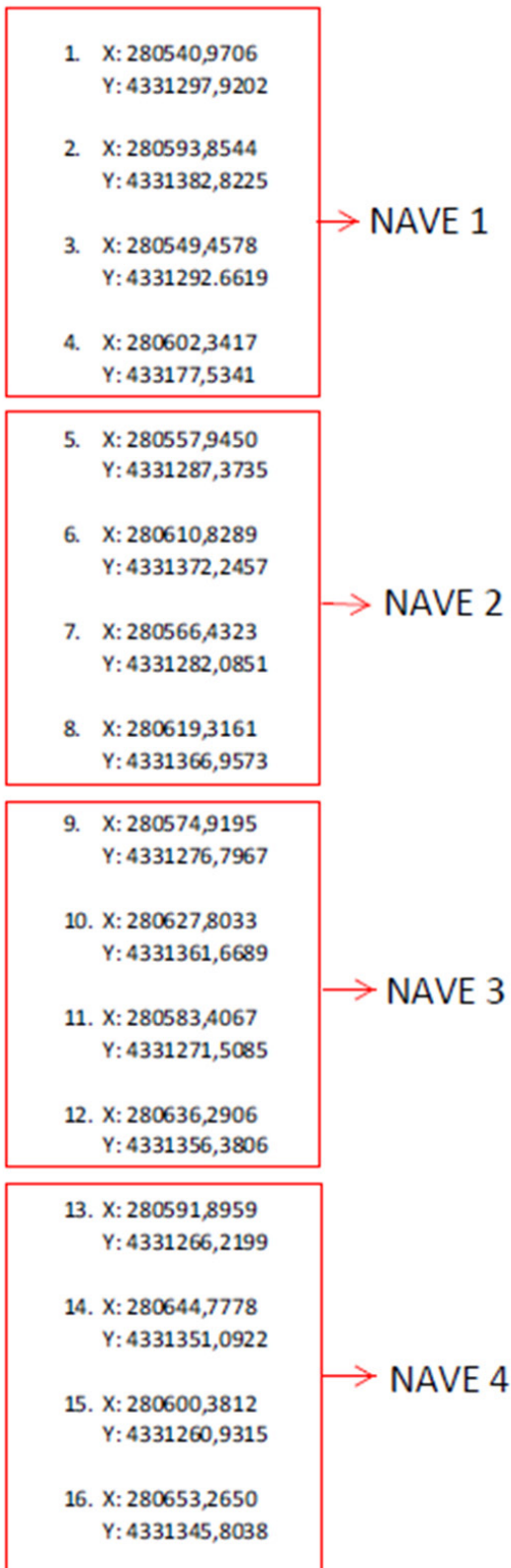



17. X: 280608,8684 Y: 4331255,6432 18. X: 280661,7522 Y: 4331940,5154 19. X: 280617,3556 Y: 4331250,3548 20. X: 280670,2395 Y: 4331335,2270	→ NAVE 5
21. X: 280625,8428 Y: 4331245,0664 22. X: 280652,2848 Y: 4331287,5025 23. X: 280634,330 Y: 4331239,7780 24. X: 280660,7720 Y: 4331282,2141	→ NAVE 6
25. X: 280685,0025 Y: 4331267,5427	→ ESTERCOLERO
26. X: 280692,9135 Y: 4331286,0410	→ FOSA
27. X: 280685,3331 Y: 4331316,3451	→ LAZARETO
28. X: 280.123,3900 Y: 4.331.216,5321 29. X: 280.155,7236 Y: 4.331.240,4911 30. X: 280.171,0422 Y: 4.331.220,1455 31. X: 280.137,8821 Y: 4.331.196,4812	→ NAVE EXISTENTE
32. X: 280.164,4722 Y: 4.331.238,9854	→ ASEOS Y VESTUARIOS EXISTENTES



1. X: 281007,4300
Y: 4331151,7100
2. X: 280954,6500
Y: 4331072,7900
3. X: 281320,4100
Y: 4330851,1800
4. X: 280618,0000
Y: 4330460,4200
5. X: 280271,6600
Y: 4330667,7300
6. X: 280214,4700
Y: 4331031,3500
7. X: 280005,9500
Y: 4331031,3500
8. X: 280158,4400
Y: 4331320,5000
9. X: 280225,5500
Y: 4331363,7600
10. X: 280330,3000
Y: 4331413,9900
11. X: 280481,9600
Y: 4331443,2300
12. X: 280543,6700
Y: 4331428,4600



B) Resumen del resultado del trámite de información pública y consultas a las Administraciones públicas afectadas y a las personas interesadas.

B.1. Trámite de información pública.

Según lo establecido en el artículo 66 de la Ley 16/2015, de 23 de abril, de protección ambiental de la Comunidad Autónoma de Extremadura, la Dirección General de Sostenibilidad (DGS), como órgano ambiental, sometió al trámite de información pública al estudio de impacto ambiental, por plazo común de 30 días, mediante anuncio de 20 de septiembre de 2022 que se publicó en el DOE n.º 216, de 10 de noviembre de 2022, no habiéndose recibido alegaciones durante este trámite.

B.2. Trámite de consultas a las Administraciones públicas.

Dando cumplimiento a lo establecido en el artículo 67 de la Ley 16/2015, de 23 de abril, de protección ambiental de la Comunidad Autónoma de Extremadura, la DGS, simultáneamente al trámite de información pública, consultó a las Administraciones Públicas afectadas. Las consultas realizadas se relacionan en la tabla adjunta. Se han señalado con una "X" aquellas Administraciones Públicas que han emitido informe en respuesta a dichas consultas.

RELACIÓN DE CONSULTADOS	RESPUESTA
Servicio de Conservación de la Naturaleza y Áreas Protegidas. Dirección General de Sostenibilidad	X
Dirección General de Bibliotecas, Archivos y Patrimonio Cultural	X
Confederación Hidrográfica del Guadiana	X
Dirección General de Carreteras	X
Ayuntamiento de Navalvillar de Pela	-
Dirección General de Agricultura y Ganadería	-
Dirección General de Urbanismo y Ordenación del Territorio	X
Dirección General de Salud Pública	X

En el trámite de consultas, se han recibido los siguientes informes y alegaciones:

- Con fecha 5 de octubre de 2022 se emite informe por parte de la Dirección General de Bibliotecas, Museos y Patrimonio Cultural en el que concluye que " A la vista de las observaciones anteriormente reseñadas, se recomienda que el director general de Biblio-



tecas, Archivos y Patrimonio Cultural autorice y remita el presente informe en relación con el proyecto de "Proyecto básico de ampliación de explotación porcina cebo intensiva en La Finca "El Ahijar" parcelas 425, 427, 434 y 435, del polígono 11, en el t.m de Navalvillar de Pela (Badajoz)" IA22/1270 (AAI20/010), condicionando su ejecución al estricto cumplimiento de las medidas preventivas indicadas en este documento y a la asunción de las mismas por parte de la entidad promotora. En este sentido el Informe de Impacto Ambiental vinculado a este proyecto, deberá recoger íntegramente las medidas señaladas con anterioridad".

- Con fecha 2 de noviembre de 2022 el Servicio de Conservación de la Naturaleza y Áreas Protegidas de la Dirección General Sostenibilidad informa favorablemente la actividad solicitada, ya que no es susceptible de afectar de forma apreciable a los lugares incluidos en la Red Natura 2000, ni se prevén afecciones significativas sobre especies o hábitats protegidos, siempre que se cumplan las medidas indicadas.
- Con fecha 25 de mayo de 2023 se emite informe por parte de Confederación Hidrográfica del Guadiana en el considera una serie de medidas, que han sido incluidas en la presente declaración.
- Con fecha 15 de noviembre de 2022, la Dirección General de Carreteras emite informe en el que indica que "En caso de una afección significativa, se deberán proponer mejoras de las características geométricas, encaminadas a mantener inalterado el nivel de servicio y de seguridad viaria de la Carretera N-430".
- Con fecha 17 de octubre de 2022 la Dirección General de Urbanismo y Ordenación del Territorio informa que "En base a lo anteriormente expuesto, en relación con la consulta de referencia, se informa que, actualmente, no existe afección sobre la ordenación territorial, por parte de dicho proyecto, lo que se informa a los efectos oportunos".
- Con fecha 7 de octubre de 2022, la Dirección General de Salud Pública, informa que una vez revisada la documentación, no se aporta alegaciones al respecto.

Las consideraciones del promotor a estos informes se han integrado en el apartado C. "Resumen del análisis técnico del expediente" de esta declaración de impacto ambiental.

B.3. Trámite de consultas a las personas interesadas.

Dando cumplimiento a lo establecido en el artículo 67 de la Ley 16/2015, de 23 de abril, de protección ambiental de la Comunidad Autónoma de Extremadura, la Dirección General de Sostenibilidad, además de a las Administraciones Públicas afectadas, también consultó y a las personas, físicas o jurídicas, públicas o privadas, interesadas o vinculadas con el medio

ambiente. Las consultas realizadas se relacionan en la tabla adjunta. Se han señalado con una "X" aquellas que han emitido informe o formulado alegaciones a dichas consultas.

RELACIÓN DE CONSULTADOS	RESPUESTA
Ecologistas en Acción Extremadura	-
Ecologistas Extremadura	-
ADENEX	-
Fundación Naturaleza y Hombre	-
SEO Bird/Life	-
AMUS	-
GREENPEACE	-

C) Resumen del análisis técnico del expediente.

Con fecha 21 de septiembre de 2023, la DGS comunica al promotor que en el periodo de información pública y consultas a las Administraciones Públicas afectadas y a las personas interesadas, se han recibido los siguientes informes, cuya copia se adjunta, para su conocimiento y consideración en la redacción, en su caso, de la nueva versión del proyecto y en el estudio de impacto ambiental. Se adjuntan informes de la Confederación Hidrográfica del Guadiana, Dirección General de Bibliotecas, Museos y Patrimonio Cultural, Servicio de Conservación de la Naturaleza y Áreas Protegidas, Dirección General de Dirección General de Urbanismo y Ordenación del Territorio, Dirección General de Carreteras y Dirección General de Salud Pública.

Con fecha 26 de septiembre de 2023 el promotor presenta en la DGS la solicitud de inicio de evaluación de impacto ambiental ordinaria del proyecto de explotación porcina y el resto de documentación en cumplimiento con el artículo 69 de la Ley 16/2015 de 23 de abril, de protección ambiental de la Comunidad Autónoma de Extremadura.

Desde la DGS, una vez completado formalmente el expediente de impacto ambiental, se inicia el análisis técnico del mismo conforme al artículo 70 de la precitada Ley.

En el análisis se determina que el promotor ha tenido debidamente en cuenta los informes y alegaciones recibidas. El promotor manifiesta su conformidad y se compromete a implementar cada una de las medidas propuestas.

Revisado el documento técnico del proyecto y los informes emitidos, con toda la información hasta aquí recabada se elabora la declaración de impacto ambiental.

C.1. Análisis ambiental para la selección de alternativas.

El promotor ha estudiado, además de la alternativa 0, tres alternativas de ubicación para el proyecto, que se describen y analizan a continuación, justificando la alternativa propuesta en base a diversos criterios, entre los que está el ambiental.

Alternativas de emplazamiento

- Alternativa cero (descartada): Esta opción sería llevar a cabo en la parte de la finca en la que ubica la explotación, una actividad agrícola, dedicada al cultivo de olivar de secano, desistiendo de la actividad ganadera como explotación porcina. Técnicamente se podría llevar a cabo, pero desde el punto de vista económico, se multiplica la rentabilidad, ya que la productividad del olivar teniendo en cuenta el tipo de suelo, es muy baja. En resumen, la alternativa cero, supondría renunciar a un desarrollo en la localidad y en la comarca, ya que se crearían una serie de puestos de trabajo directos e indirectos, tanto en la fase de construcción como la fase de funcionamiento de la explotación.
- La alternativa 1: Consiste en la instalación de la explotación en la ubicación propuesta. En esta ubicación se respeta la normativa urbanística, medioambiental y de distancias a cursos y puntos de agua, así como favorecer la operatividad en el trabajo diario por su distancia a los accesos de la finca.
- La alternativa 2: Consistiría en ubicar la instalación en una finca distinta, a pesar de ser ambientalmente viable, es menos apta ya que supondría gastos en la adquisición de una nueva propiedad, sin garantías de que en la finca adquirida la instalación de la explotación fuera más viable desde el punto de vista medioambiental.

Por todos estos motivos se descarta esta alternativa 2.

- La alternativa 3: Consistiría en ejecutar nuevas instalaciones para la explotación pretendida, en otra ubicación dentro de la finca, lo que causaría mayor impacto, además de resultar inviable desde el punto de vista urbanístico

Por todos estos motivos se descarta esta alternativa 3.

Por tanto, finalmente la alternativa seleccionada para la ampliación de la explotación es la alternativa 1 al ser la más viable a nivel técnico, a nivel ambiental, a nivel de usos del suelo y de propiedad, sin sobreafecciones ambientales significativas por la ampliación de la explotación proyectada.

C.2. Impactos más significativos de la alternativa elegida.

A continuación, se resume el impacto potencial de la realización del proyecto sobre los principales factores ambientales de su ámbito de afección:

— Red Natura 2000 y Áreas Protegidas.

La parcela donde se pretenden ubicar las instalaciones no se encuentra incluida en espacio de la Red de Áreas Protegidas de Extremadura.

El Servicio de Conservación de la Naturaleza y Áreas Protegidas de la Dirección General Sostenibilidad informa favorablemente la actividad solicitada, ya que no es susceptible de afectar de forma apreciable a los lugares incluidos en la Red Natura 2000, ni se prevén afecciones significativas sobre especies o hábitats protegidos, siempre que se cumplan las medidas indicadas.

— Sistema hidrológico y calidad de las aguas.

El cauce de un arroyo tributario del río Gargáligas discurre a unos 130 metros al oeste de la zona de actuación planteada, por lo que no se prevé afección física alguna a cauces que constituyan el DPH del Estado, definido en el artículo 2 del Real Decreto Legislativo 1/2001, de 20 de julio, por el que se aprueba el Texto Refundido de la Ley de Aguas (TRLA), ni a las zonas de servidumbre y policía.

La actividad solicitada no es susceptible de afectar al sistema hidrológico y calidad de las aguas si se tienen consideración las medidas correctoras propuestas.

— Geología y suelo.

El terreno donde se ubicarán las instalaciones es poco accidentado, dominando las pendientes suaves (no superan el 1,5 %).

La litología que se encuentra en la zona son pizarras y grauvacas (Facies turbidíticas).

Con las pertinentes medidas correctoras los efectos sobre el suelo no serán significativos.

— Fauna.

Los valores naturales reconocidos en la Ley 42/2007, de 13 de diciembre, del Patrimonio Natural y de la Biodiversidad son:

- Área de campeo de Grulla común (*Grus grus*) y Cernícalo primilla (*Falco naumanni*).



La actividad solicitada no es susceptible de afectar a la fauna.

— Flora, vegetación y hábitats.

Los valores naturales reconocidos en la Ley 42/2007, de 13 de diciembre, del Patrimonio Natural y de la Biodiversidad son:

- Hábitat de dehesa (HB6310) "Dehesas perennifolias de Quercus spp"..

No es previsible que la actividad tenga efectos significativos sobre, flora, vegetación o valores ambientales si se tienen en consideración las medidas correctoras propuestas.

— Paisaje.

La instalación se sitúa en un área con pendientes medias del 1,5 %.

El paisaje circundante a la zona de la explotación es un paisaje agropecuario con prevalencia de explotaciones ganaderas, cultivos de secano, pastos y olivar.

Se prevé que el impacto sobre el paisaje sea mínimo debido a que el proyecto se localiza en una zona de carácter agropecuario de similares características. No obstante, el proyecto contempla la aplicación de medidas de integración paisajísticas.

— Calidad del aire, ruido y contaminación lumínica.

Durante la fase de construcción del proyecto la calidad del aire se verá afectada por la emisión difusa de partículas de polvo y emisiones gaseosas a la atmósfera y se generará ruido, en todos los casos producidos por el funcionamiento de la maquinaria y movimientos de tierra. Las medidas preventivas y correctoras habituales para este tipo de obras disminuyen el impacto causado. En la fase de funcionamiento el impacto sobre la calidad del aire, lo mismo que el ruido y la contaminación lumínica, y se limita al movimiento de vehículos en operaciones de suministro de mercaderías, carga y descarga de animales, retirada de residuos y operaciones de mantenimiento y trabajo diario, así como con los contaminantes emitidos por los animales.

Los contaminantes emitidos a la atmósfera derivados de los animales presentes en la explotación serán principalmente N_2O (almacenamiento exterior de estiércol), NH_3 (volatilización en estabulamiento y almacenamiento exterior) y CH_4 (volatilización en estabulamiento y almacenamiento exterior). Todas emisiones provienen de focos difusos y dada la enorme dificultad para el control de los valores límite de emisión de las mismas se sustituirán por la aplicación de una serie de medidas presentes en la resolución.



No es previsible que la actividad tenga efectos significativos sobre la calidad de aire, ruido y contaminación lumínica siempre y cuando se adopten las medidas correctoras propuestas.

— Patrimonio arqueológico y dominio público.

El proyecto no presenta incidencias sobre el Patrimonio Arqueológico conocido.

En el área de estudio no discurren vías pecuarias ni caminos públicos.

No se prevé ninguna afección a monte de utilidad pública. En el entorno cercano de la explotación no existen Montes de Utilidad Pública.

No es previsible que la actividad tenga efectos significativos sobre el patrimonio arqueológico y dominio público siempre y cuando se adopten las medidas correctoras propuestas.

— Consumo de recursos y cambio climático.

Los recursos consumidos serían la ocupación del suelo por parte de las instalaciones, y el consumo de cereales y agua por parte de los animales.

La actividad ganadera también podría tener efectos sobre el cambio climático derivados de las emisiones gases producidas durante el estabulamiento de los animales y almacenamiento exterior de sus deyecciones principalmente. Para ello se proponen una serie de medidas presentes en esta resolución.

No se prevén efectos significativos sobre los recursos y cambio climático siempre y cuando se adopten las medidas propuestas para ello.

— Medio socioeconómico.

El impacto para este medio es positivo por la generación de empleo y de la actividad económica. Esto contribuirá a fijar población en el entorno de la instalación, que en Extremadura tiene una importancia vital. En cuanto a la actividad económica se verá beneficiada por la recaudación de impuestos (Impuesto sobre los Bienes Inmuebles, Impuesto sobre la Actividad Económica, Impuesto sobre Construcciones, Instalaciones y Obras). La población se verá beneficiada por la creación de empleo y la mejora de la economía, lo que contribuirá a asentar la propia población e incrementará la renta media.



— Sinergias.

No se presentan sinergias en la documentación aportada.

— Vulnerabilidad del proyecto. Riesgos de accidentes graves o catástrofes.

El promotor incluye "Análisis de Vulnerabilidad del Proyecto" en el Documento Ambiental, de conformidad con lo estipulado en la Ley 9/2018, de 5 de diciembre, por la que se modifica la Ley 21/2013, de 9 de diciembre, de evaluación ambiental, conforme a las premisas y directrices de la Instrucción 2/2020, dictada por la Dirección General de Sostenibilidad, sobre el análisis de la vulnerabilidad de los proyectos sometidos a evaluación de impacto ambiental ante accidentes graves o catástrofes, sobre el riesgo de que se produzcan dichos accidentes o catástrofes y sobre los probables efectos adversos significativos sobre el medio ambiente en caso de ocurrencia de los mismos. El promotor manifiesta en el mismo que no existen riesgos de vulnerabilidad ante accidentes graves o catástrofes.

En consecuencia, una vez finalizado el análisis técnico del expediente de evaluación de impacto ambiental se considera que el proyecto es viable desde el punto de vista ambiental siempre que se cumplan las condiciones y medidas preventivas, correctoras y compensatorias recogidas en la presente declaración de impacto ambiental y en la documentación ambiental presentada por el promotor, siempre que no entren en contradicción con las anteriores.

D) Condiciones y medidas para prevenir, corregir y compensar los efectos adversos sobre el medio ambiente.

El promotor deberá cumplir todas las medidas establecidas en los informes emitidos por las administraciones públicas consultadas, las medidas concretadas en el EsIA y en la documentación obrante en el expediente, además se cumplirán las medidas que se expresan a continuación, establecidas como respuesta al análisis técnico realizado. En los casos en que pudieran existir discrepancias entre unas y otras, prevalecerán las contenidas en la presente declaración.

D.1. Condiciones de carácter general.

1. Deberán cumplirse todas las medidas protectoras y correctoras descritas en el documento ambiental, en tanto no entren en contradicción con el condicionado del presente informe.
2. Antes de comenzar los trabajos se contactará con los Agentes del Medio Natural de la zona a efectos de asesoramiento para una correcta realización de los mismos.



3. Se informará a todo el personal implicado en la ejecución de este proyecto del contenido del presente informe de impacto ambiental, de manera que se ponga en su conocimiento las medidas que deben adoptarse a la hora de realizar los trabajos. Asimismo, se dispondrá de una copia del presente informe en el lugar donde se desarrollen los trabajos.
4. Cualquier modificación del proyecto original deberá ser comunicada al órgano ambiental. Dichas modificaciones no podrán llevarse a cabo hasta que éste no se pronuncie sobre el carácter de la modificación, al objeto de determinar si procede o no someter nuevamente el proyecto al trámite ambiental oportuno.
5. No se realizará ningún tipo de obra auxiliar sin contar con su correspondiente informe, según la legislación vigente.
6. Deberá tenerse en cuenta la normativa en materia de incendios forestales, Decreto 260/2014, de 2 de diciembre, por el que se regula la Prevención de los incendios forestales en la Comunidad Autónoma de Extremadura y modificaciones posteriores, así como el Decreto 52/2010, de 5 de marzo, por el que se aprueba el plan de lucha contra incendios forestales de la Comunidad Autónoma de Extremadura (Plan Infoex), y modificaciones posteriores.
7. Cualquier actuación que se realice en el Dominio Público Hidráulico (DPH) requiere autorización administrativa previa de la Confederación Hidrográfica correspondiente. De acuerdo con el artículo 126 del Reglamento del DPH, la tramitación de expedientes de autorización de obras dentro, o sobre, el DPH se realizará según el procedimiento normal regulado en los artículos 53 y 54, con las salvedades y precisiones que en aquel se indican.
8. Si durante el desarrollo de los trabajos o la actividad se detectara la presencia de alguna especie de fauna o flora silvestre incluida en el Catálogo de Especies Amenazadas de Extremadura (Decreto 37/2001, de 6 de marzo, por el que se regula el Catálogo Regional de Especies Amenazadas de Extremadura, y Decreto 78 /2018, de 5 de junio, por el que se modifica el Decreto 37/2001, de 6 de marzo, por el que se regula el Catálogo Regional de Especies Amenazadas de Extremadura), y/o en el Catálogo Español de Especies Amenazadas (Real Decreto 139/2011, de 4 de febrero, para el desarrollo del Listados de Especies Silvestres en Régimen de Protección Especial y del Catálogo Español de Especies Amenazadas), se notificará al personal técnico de la Dirección General de Sostenibilidad y al Agente del Medio Natural de la zona que darán las indicaciones oportunas.
9. Respecto a la ubicación y construcción, se atenderá a lo establecido en la Normativa Urbanística y en la autorización ambiental integrada, correspondiendo al Ayuntamiento de Navalmillar de Pela y a la Dirección General de Sostenibilidad las competencias en estas materias.



10. Tal y como se establece en la Disposición adicional séptima de la Ley 16/2015, en el caso de proyectos sometidos a evaluación de impacto ambiental ordinaria, deberá procederse por parte del promotor, a la designación de un coordinador ambiental, que ejercerá las funciones que se detallan en el artículo 2 de la precitada disposición, durante la fase de ejecución y funcionamiento del proyecto.

D.2. Medidas en fase de construcción.

1. Se notificará a la DGS el inicio de las obras con una antelación mínima de un mes.
2. Se realizará antes de la ejecución de los desbroces una inspección de campo para la localización de nidos o lugares de concentración de animales que pudieran ser eliminados de forma directa.
3. Se procederá a la señalización y balizado de los terrenos afectados por las obras, al objeto de evitar posibles afecciones a terrenos ajenos al área de ocupación del proyecto.
4. Se evitará, en lo posible, dañar o eliminar vegetación arbustiva o arbórea, situando las zonas de acopios temporales, parque de maquinaria e instalaciones auxiliares, áreas de trabajo, zonas de préstamo, vertederos, etc.
5. Se evitará todo tipo de movimientos de tierras no contemplados en esta evaluación. La tierra vegetal resultante de las excavaciones y movimientos de tierras se almacenará formando caballones de 1,5 m de altura máxima. Se tomarán las medidas necesarias para mantener su potencial edáfico hasta su utilización en las tareas de restauración posteriores.
6. Se restituirá la totalidad de los terrenos afectados por las obras, así como sus zonas e infraestructuras anexas, debiendo adoptar medidas de integración al respecto, así como evitando la aparición de fenómenos erosivos o pérdidas de suelo. No deberán quedar, bajo ningún concepto, acúmulos de materiales, como hormigón, tierras, etc., debiendo proceder a depositarlo según la legislación correspondiente. La totalidad de las infraestructuras e instalaciones quedarán integradas en el entorno.
7. Se controlará la emisión de gases contaminantes de los vehículos y maquinaria con su continua puesta a punto, así como la generación de ruidos.
8. Todas las maniobras de mantenimiento de la maquinaria se realizarán en instalaciones adecuadas para ello (cambios de aceite, etc.), evitando los posibles vertidos accidentales al medio. Los aceites usados y residuos peligrosos que pueda generar la maquinaria de la obra se recogerán y almacenarán en recipientes adecuados para su evacuación y tratamiento por gestor autorizado.



9. En la construcción de las instalaciones se pondrá especial atención en la retirada de cualquier material no biodegradable, contaminante o perjudicial para la fauna que se obtenga a la hora de realizar los trabajos (plásticos, metales, etc.). Estos sobrantes deberán gestionarse por gestor autorizado.
10. Los residuos de construcción y demolición (RCD) que se generen durante la ejecución del proyecto, se deberán separar adecuadamente y entregar a una planta de reciclaje autorizada para su tratamiento, cumpliendo en todo caso lo establecido en el Real Decreto 105/2008, de 1 de febrero, por el que se regula la producción y gestión de los residuos de construcción y demolición, y en el Decreto 20/2011, de 25 de febrero, por el que se establece el régimen jurídico de la producción, posesión y gestión de los residuos de construcción y demolición en la Comunidad Autónoma de Extremadura.
11. Las medidas de integración, restauración y revegetación deberán estar ejecutadas antes de 6 meses desde la finalización de las obras. En relación con las plantaciones, al estar sujetas a épocas de plantación, condicionantes climáticos, etc., se ejecutarán en el primer periodo de plantación una vez finalizadas las obras. Dichas plantaciones estarán sujetas al seguimiento de su viabilidad y por tanto a posibles reposiciones de marras posteriores (incluido en el Programa de vigilancia y seguimiento ambiental).
12. Se limitarán los trabajos en la explotación de forma que se realicen durante el horario diurno de forma que se eviten molestias y minimice la posible afección por ruidos.
13. No se permitirá el funcionamiento de ninguna fuente sonora cuyo nivel de recepción externa sobrepase, al límite de parcela, los niveles máximos permitidos en la legislación vigente.
14. La explotación dispondrá de un sistema estanco para la recogida y almacenamiento de los purines, lixiviados y de las aguas de limpieza generadas en las instalaciones, lazareto y estercolero, que evite el riesgo de filtración y contaminación de las aguas superficiales y subterráneas. Para ello, dispondrá de red de saneamiento mediante tuberías, y fosas con tratamiento impermeabilizante que garantice su estanqueidad. Las fosas deberán contar con capacidad suficiente para almacenar generada en la limpieza de las instalaciones. Las fosas de contarán con una cuneta o un talud perimetral que evite el acceso de aguas de escorrentía, y además, dispondrán de un cerramiento perimetral que impida el acceso de personas y animales. Para controlar su estanqueidad, se dispondrán pozos testigos capaces de detectar roturas o mal funcionamiento del sistema de impermeabilización. Deberán contar con dispositivos que aumenten la rugosidad de la lámina de impermeabilización.



15. La explotación dispone de estercolero, que deberán contar con tratamiento impermeabilizante que garantice su estanqueidad. La capacidad de almacenamiento será de, al menos, la producción de 15 días de estiércoles sólidos. El estercolero se deberá vaciar antes de superar los 2/3 de su capacidad, momento en el que se comprobará que se encuentra en condiciones óptimas, reparando cualquier deficiencia. Contará con pendiente para que los lixiviados que se produzcan se dirijan a una fosa de purines. El estercolero se deberá cubrir mediante la construcción de un cobertizo o una cubierta flexible (plástica), que impida el acceso de pluviales al cubeto.
16. Se habilitará una zona en el interior de los límites de las parcelas afectadas para el mantenimiento de vehículos. No se realizarán tareas de mantenimiento de la maquinaria o los vehículos en áreas distintas a las destinadas para ello. Estas zonas se ubicarán fuera del Dominio Público Hidráulico.
17. En caso de realización de captaciones de aguas públicas, deberán disponer de la correspondiente autorización de la Confederación Hidrográfica del Guadiana que garantice el abastecimiento. En función de lo anterior, la actuación sería viable y compatible con la Planificación Hidrológica, una vez acreditada la disponibilidad de recursos.
18. Con objeto de preservar la adecuada gestión y seguimiento de los residuos retirados, el promotor tendrá a disposición los documentos que acrediten la correcta gestión de los mismos a los diferentes gestores autorizados.
19. Los residuos producidos se gestionarán por gestor autorizado conforme a la Ley 7/2022, de 8 de abril, de residuos y suelos contaminados para una economía circular. Deberán habilitarse las correspondientes áreas de almacenamiento de los residuos en función de su tipología, clasificación y compatibilidad.
20. Al finalizar las obras se pondrá especial atención en la retirada de cualquier material no biodegradable o contaminante que se produzca a la hora de realizar los trabajos (embalajes, plásticos, metales, etc.). Estos residuos deberán almacenarse de forma separada y gestionarse por gestor autorizado.
21. El cerramiento perimetral será de malla ganadera no estará anclado al suelo en puntos diferentes a los postes y no tendrá ningún elemento cortante o punzante. En todo caso, se solicitará la autorización preceptiva ante la Dirección General de Sostenibilidad, siempre y cuando no cumpla con los criterios establecidos en el artículo 17.f del Decreto 226/2013, de 3 de diciembre, por el que se regula las condiciones para la instalación, modificación y reposición de cerramientos cinéuticos y no cinéuticos en la Comunidad Autónoma de Extremadura.



22. Se colocarán pasos de fauna a lo largo del vallado de cerramiento siguiendo las pautas básicas del manual Prescripciones técnicas para el diseño de pasos de fauna y vallados perimetrales (segunda edición, revisada y ampliada), para facilitar los movimientos de fauna y minimizar el efecto barrera. Se deberá garantizar el mantenimiento de las características y funciones de estas estructuras durante toda la vida útil del proyecto.
23. Si en alguna zona la pendiente del terreno requiriese realizar movimientos de tierras para reducirla, se retirará la tierra vegetal antes para extenderla al final, especialmente en los taludes. Se evitará realizar estos trabajos en periodos de lluvias para evitar el arrastre de sedimentos por escorrentía. Si fuera necesario se realizarán aportes de tierra vegetal extra en las áreas con peligro de erosión.
24. No se ocupará ninguna zona de vegetación natural asociada a los encharcamientos y cauces.
25. Las aguas residuales generadas en los aseos serán almacenadas en una fosa séptica estanca (diferente a las fosas de purines) y se gestionarán por gestor autorizado.
26. Con relación a las medidas para la protección del patrimonio histórico-arqueológico, todas las actividades aquí contempladas se ajustarán a lo establecido al respecto en el Título III de la Ley 2/1999, de 29 de marzo, modificada por la Ley 3/2011, de 17 de febrero, de Patrimonio Histórico y Cultural de Extremadura y en el Decreto 93/1997, por el que se regula la actividad arqueológica en la Comunidad Autónoma de Extremadura. Si durante la ejecución de las obras se hallasen restos u objetos con valor arqueológico, el promotor y/o la dirección facultativa de la misma paralizarán inmediatamente los trabajos, tomarán las medidas adecuadas para la protección de los restos y comunicarán su descubrimiento en el plazo de cuarenta y ocho horas a la Consejería de Cultura.

D.3. Medidas en la fase de explotación.

1. Se mantendrán en correcto estado de funcionamiento y operativas todas las instalaciones y dispositivos para cumplir las medidas correctoras incluidas en la presente declaración.
2. Para el control del programa de gestión de estiércol, la explotación deberá disponer de un "Libro de Registro de Gestión de Estiércoles" que recoja de forma detallada los volúmenes extraídos y el destino de cada partida. En el caso de que se eliminen como abono orgánico se dispondrá, además, de un "Plan de Aplicación Agrícola" de los estiércoles en el que conste, por años, la producción de estiércoles o purines, su contenido en nitrógeno, así como las parcelas donde se aplica, qué se cultiva y en qué momento



se realizan las aplicaciones. La aplicación agrícola se realizará cumpliendo las siguientes condiciones:

- La aplicación total de nitrógeno / ha por año será inferior a 80 Kg en cultivos de secano y 170 Kg en regadío. Para los cálculos se tendrán en cuenta todos los aportes de nitrógeno en la finca (purines o estiércol procedente de ganado, fertilizantes con contenido en nitrógeno, etc.).
 - Se buscarán los momentos de máximas necesidades de los cultivos. No se harán en suelos con pendientes superiores al 10 %, ni en suelos inundados o encharcados, ni antes de regar ni cuando el tiempo sea lluvioso. Se dejará sin abonar una franja de 100 m de ancho alrededor de todos los cursos de agua. No se aplicarán a menos de 300 m de una fuente, pozo o embalse que suministre agua para el consumo humano. No se aplicará de forma que cause olores u otras molestias a los vecinos. La distancia mínima para la aplicación del purín sobre el terreno, respecto de núcleos de población será de 1.000 m.
3. Los residuos producidos se gestionarán por gestor autorizado conforme a la Ley 7/2022, de 8 de abril, de residuos y suelos contaminados para una economía circular.
 4. Los residuos peligrosos generados en las instalaciones deberán envasarse, etiquetarse y almacenarse conforme a lo establecido en la normativa vigente y normas técnicas de aplicación. El tiempo máximo para el almacenamiento de residuos peligrosos no superará los seis meses.
 5. La eliminación de los cadáveres se efectuará conforme a las disposiciones del Reglamento (CE) n.º 1069/2009 del Parlamento Europeo y del Consejo de 21 de octubre de 2009 por el que se establecen las normas sanitarias aplicables a los subproductos animales y los productos derivados no destinados al consumo humano y por el Reglamento (UE) n.º 142/2011, de la Comisión de 25 de febrero de 2011. Se observará que el almacenamiento de los cadáveres se realice en condiciones óptimas y fuera del recinto de la instalación.
 6. Los animales permanecerán en el interior de las naves y corrales hormigonados. En todo caso, si como consecuencia del manejo de la explotación se produjese la degradación física del suelo, la pérdida de vegetación o la contaminación por nitratos de las aguas será responsabilidad del propietario, el cual deberá adoptar las medidas correspondientes para la recuperación del medio.
 7. Queda prohibido, con carácter general, el vertido directo o indirecto de aguas y productos residuales susceptibles de contaminar las aguas continentales o cualquier otro

elemento del dominio público hidráulico, salvo que cuente con la previa autorización administrativa de la Confederación Hidrográfica del Guadiana.

8. Efectuar los procesos de limpieza, desinfección y desinsectación de forma periódica, para mantener las instalaciones existentes en buenas condiciones higiénico-sanitarias. No obstante, al final de cada ciclo se realizarán vacíos sanitarios de las instalaciones que albergan los animales.
9. No se producirá ningún tipo de acumulación de materiales o vertidos fuera de las zonas habilitadas.
10. Deberá asegurarse la viabilidad y supervivencia de las plantaciones de la pantalla vegetal, especialmente en la época estival, así como la reposición de las marras que fueran necesarias. Deberá contemplarse la instalación de sistemas de protección (cercamiento o jaulas) en el caso de ser necesario para asegurar su viabilidad.
11. Se cumplirá con la normativa de ruidos, el Decreto 19/1997, de 4 de febrero, de Reglamentación de Ruidos y Vibraciones de Extremadura y Real Decreto 1367/2007, de 19 de octubre, por el que se desarrolla la Ley 37/2003, de 17 de noviembre, del Ruido, en lo referente a zonificación acústica, objetivos de calidad y emisiones acústicas.
12. En caso de llevar a cabo la instalación de sistemas de iluminación exterior con una potencia instalada mayor a 1 kW incluidas en las instrucciones técnicas complementarias ITC-BT-09 del Reglamento electrotécnico para baja tensión y con objeto de reducir la contaminación lumínica de alumbrado exterior, les serán de aplicación las disposiciones relativas a contaminación lumínica, recogidas en el Real Decreto 1890/2008, de 14 de noviembre, por el que se aprueba el Reglamento de eficiencia energética en instalaciones de alumbrado exterior, y sus Instrucciones Técnicas Complementarias EA-01 a EA-07.

D.4. Medidas para la restauración una vez finalizada la actividad.

1. En caso de finalización de la actividad se deberá dejar el terreno en su estado original, desmantelando y retirando todos los escombros y residuos por gestor autorizado. Se elaborará un plan que contemple tanto la restauración de los terrenos afectados como la vegetación que se haya podido dañar. Se dejará el área de actuación en perfecto estado de limpieza, siendo retirados los residuos cumpliendo la Ley 7/2022, de 8 de abril, de residuos y suelos contaminados para una economía circular, con el restablecimiento de la escorrentía original, intentando mantener la topografía original del terreno y procurando la restitución del terreno a su vocación previa al proyecto. Estas medidas se realizarán en un periodo inferior a 9 meses a partir del fin de la actividad.



2. Se deberá presentar un plan de restauración un año antes de la finalización de la actividad en el que se recojan las diferentes actuaciones que permitan dejar el terreno en su estado original, teniendo en cuenta la restauración paisajística y de los suelos, así como de la gestión de los residuos generados. Dicho plan deberá ser aprobado antes de su ejecución por el órgano ambiental, que llevará a cabo las modificaciones que estime necesarias.

E) Conclusión de la evaluación de las repercusiones sobre la Red Natura 2000.

Visto el informe del Servicio de Conservación de la Naturaleza y Áreas Protegidas y, analizadas las características y ubicación del proyecto, se considera que no es susceptible de afectar de forma apreciable a las especies o hábitats que son objeto de conservación en algún lugar de la Red Natura 2000, tanto individualmente como en combinación con otros proyectos que se plantean desarrollar en el entorno.

Se concluye que no se aprecian perjuicios para la integridad de ningún lugar de la Red Natura 2000.

F) Medidas de integración paisajística.

- Para facilitar la integración paisajística, los acabados de las construcciones deberán ser de tonos que se integren en el entorno, utilizando tonos tostados, ocre o albero. Otras instalaciones auxiliares con acabados metálicos como tolvas, silos y/o depósitos de agua, deberán ser de color similar al de las cubiertas. En cualquiera de los elementos constructivos no deben utilizarse tonos llamativos o brillantes.
- Se instalará una pantalla vegetal con especies autóctonas, dispuestas de manera irregular alrededor de las instalaciones, dando aspecto natural y utilizando un marco de plantación suficiente para cumplir su función de ocultación.
- Las plantas a utilizar deberán estar libres de patógenos y provenir de vivero certificado.
- Deberá asegurarse la viabilidad y supervivencia de las plantaciones de la pantalla vegetal, especialmente en la época estival, así como la reposición de las marras que fueran necesarias. Deberá contemplarse la instalación de sistemas de protección (cerramiento o jaulas) en el caso de ser necesario para asegurar su viabilidad.

G) Programa de vigilancia y seguimiento ambiental.

1. El programa de vigilancia ambiental establecerá un sistema que garantice el cumplimiento de las indicaciones y de las medidas previstas para prevenir, corregir y, en su caso, compensar los impactos ambientales derivados del proyecto, contenidas en el



EsIA, tanto en la fase de ejecución como en la de explotación. Este programa atenderá a la vigilancia, durante la fase de obras, y al seguimiento, durante la fase de explotación del proyecto.

2. Según lo establecido en el apartado 11 de las medidas de carácter general de esta resolución y conforme a lo establecido en la disposición adicional séptima de la Ley 16/2015, será función del coordinador ambiental el ejercer las funciones de control y vigilancia ambiental con el objetivo de que las medidas preventivas, correctoras y complementarias previstas en la declaración de impacto ambiental se lleven a cabo de forma adecuada, en las diferentes fases de ejecución del proyecto. Dicho coordinador por tanto deberá elaborar y desarrollar un Plan de Vigilancia Ambiental con el fin de garantizar entre otras cuestiones el cumplimiento de las condiciones incluidas en esta declaración de impacto ambiental y en el EsIA. También tendrá como finalidad observar la evolución de las variables ambientales en el perímetro de la planta y en su entorno. El contenido y desarrollo del Plan de Vigilancia será el siguiente:

2.1. Deberá elaborarse un calendario de planificación y ejecución de la totalidad de la obra, incluyendo las labores de restauración y revegetación, ya que éstas deben acometerse según van avanzando las obras.

2.2. Durante la fase de construcción, antes del inicio de las obras se presentará el Plan de Vigilancia Ambiental de la Fase de Construcción, se presentará el Plan en sí, además de una memoria valorada que recoja el desarrollo de las medidas correctoras y compensatorias, el cronograma de su ejecución, y además, se presentará ante el órgano ambiental informes sobre el desarrollo de las obras cada tres meses y, en todo caso, al finalizar éstas. Los informes de seguimiento incluirán la forma de ejecución de las medidas preventivas, correctoras y compensatorias previstas en la presente declaración y en el EsIA, así como el seguimiento de la evolución de los elementos ambientales relevantes.

2.3. Durante la fase de explotación, el plan de vigilancia ambiental deberá verificar la correcta evolución de las medidas aplicadas en la fase de obras y en fase de funcionamiento, el seguimiento de la respuesta y evolución ambiental del entorno a la implantación de la ISF. Se elaborarán informes anuales, debiendo ser entregados los primeros 15 días de cada año a la DGS. En todo caso, se atenderá a las prescripciones que establezca la DGS en cuanto al contenido, alcance y metodología de dicho plan.

2.4. Se incluirá en el Plan de vigilancia el seguimiento y viabilidad de las plantaciones efectuadas, de las labores de integración y de restauración y revegetación. Se incluirá un calendario de ejecución de las labores preparatorias, de implantación y de manteni-



miento de las revegetaciones. Deberá elaborarse esta planificación para toda la vida útil de la planta, por tratarse de actuaciones cuya eficacia será comprobada a medio-largo plazo.

2.5. Siempre que se detecte cualquier afección al medio no prevista, de carácter negativo, y que precise una actuación para ser evitada o corregida, se emitirá un informe especial con carácter urgente aportando toda la información necesaria para actuar en consecuencia.

2.6. Si se manifestase algún impacto ambiental no previsto, el promotor quedará obligado a adoptar medidas adicionales de protección ambiental. Si dichos impactos perdurasen, a pesar de la adopción de medidas específicas para paliarlos o aminorarlos, se podrá suspender temporalmente de manera cautelar la actividad hasta determinar las causas de dicho impacto y adoptar la mejor solución desde un punto de vista medioambiental.

H) Comisión de seguimiento.

Considerando las condiciones y medidas para prevenir, corregir y compensar los efectos adversos sobre el medio ambiente establecidas en la presente declaración de impacto ambiental, no se estima necesario crear una comisión de seguimiento ambiental de la construcción y explotación del proyecto.

I) Calificación Rústica.

La calificación rústica es un acto administrativo de carácter constitutivo y excepcional, de naturaleza no autorizatoria y eficacia temporal, por el que se establecen las condiciones para la materialización de las edificaciones, construcciones e instalaciones necesarias para la implantación de un uso autorizable en suelo rústico. La explotación porcina se considera un uso autorizable en suelo rústico (artículo 67.5.a) de la Ley 11/2018, de 21 de diciembre, de ordenación territorial y urbanística sostenible de Extremadura.

El artículo 71.3 de la Ley 16/2015, de 23 de abril, de protección ambiental de la Comunidad Autónoma de Extremadura establece:

“En el caso de proyectos a ejecutar en suelo no urbanizable, la declaración de impacto ambiental producirá en sus propios términos los efectos de la calificación urbanística cuando esta resulte preceptiva, de conformidad con lo previsto en la normativa urbanística, acreditando la idoneidad urbanística de los bienes inmuebles sobre los que pretende implantarse la instalación o actividad. A estos efectos, la dirección general con competencias en materia de medioambiente recabará de la dirección general con competencias en materia



de urbanismo y ordenación del territorio o, en su caso del municipio en cuyo territorio pretenda ubicarse la instalación o actividad, un informe urbanístico referido a la no prohibición de usos y a los condicionantes urbanísticos que la instalación deba cumplir en la concreta ubicación de que se trate. El informe deberá emitirse en el plazo de quince días, entendiéndose favorable de no ser emitido en dicho plazo. El contenido de dicho informe se incorporará al condicionado de la declaración de impacto ambiental”.

Para dar cumplimiento a esta exigencia procedimental, con fecha 30 de septiembre de 2022, el Servicio de Urbanismo de la Dirección General de Urbanismo y Ordenación del Territorio, emite informe urbanístico a los efectos previstos en el artículo 71.3 de la Ley 16/2015, de 23 de abril, de protección ambiental de la Comunidad Autónoma de Extremadura, el cual se pronuncia en los siguientes términos:

Habiéndose solicitado por la Dirección General de Sostenibilidad el informe urbanístico previsto por el artículo 71.3 de la Ley 16/2015, de 23 de abril, de Protección Ambiental de la Comunidad Autónoma de Extremadura respecto del proyecto correspondiente a la ampliación de una explotación porcina, en el término municipal de Navalvillar de Pela, a fin de su incorporación a la preceptiva Declaración de Impacto Ambiental con los efectos previstos por el precepto citado, esta Dirección General de Urbanismo y Ordenación del Territorio a la vista del informe previo emitido por el personal adscrito a la misma

INFORMA

Primero. En el término municipal de Navalvillar de Pela se encuentra actualmente vigente una revisión de normas subsidiarias de planeamiento municipal, aprobadas definitivamente el 29 de junio de 1992 y publicadas en el BOP el 27 de agosto de 1992. El suelo sobre el que radica el proyecto tiene la clasificación urbanística de suelo no urbanizable (no se contemplan planos de zonificación en la normativa).

De acuerdo con esta clasificación, la actuación no se ajusta al régimen de usos previsto por el artículo 114 de las normas subsidiarias de planeamiento municipal, no encontrándose prohibido expresamente por el artículo 116.

Con independencia de que la actividad que se pretende sea o no subsumible dentro de esta categoría, el párrafo 1, letra a, de la Disposición Transitoria Segunda de la Ley 11/2018 de 21 de diciembre, de Ordenación Territorial y Urbanística Sostenible de Extremadura dispone, para aquellos municipios con planes e instrumentos de ordenación urbanística vigentes en el momento de entrada en vigor de la misma el régimen urbanístico del suelo será, en los municipios con población inferior a 10.000 habitantes de derecho, el previsto en el Título III de la misma. Asimismo, el párrafo 2º, letra b de la citada Disposición Transitoria Segunda,



prescribe que aquellos usos no prohibidos expresamente por el planeamiento, mediante su identificación nominal concreta o mediante su adscripción a uno de los grupos o subgrupos de usos del artículo 5.5 de la Ley, se considerarán autorizables conforme al régimen previsto en el artículo 67, dependiendo su autorización en última instancia de que se acredite su compatibilidad con la conservación de las características ambientales, edafológicas o los valores singulares del suelo, mediante el informe del organismo que tenga entre sus funciones la protección de los valores que indujeron la inclusión del suelo en esa concreta categoría.

Segundo. Los condicionantes urbanísticos que la explotación porcina debe cumplir en el tipo de suelo en que se ubica son los siguientes:

1. La superficie mínima que sirva de soporte físico a las edificaciones, construcciones e instalaciones debe ser de 4 Ha en secano y 1,5 Ha en regadío de conformidad con el art.106 del planeamiento municipal.
2. Las edificaciones deben respetar una distancia a linderos de 5 metros (art.108 del planeamiento municipal).
3. Las edificaciones, construcciones e instalaciones de nueva planta se separaran no menos de 5 metros de los ejes de caminos (Artículo 66.d de la Ley 11/2018)
4. Las edificaciones, construcciones e instalaciones de nueva planta se situarán a una distancia no menor de 300 metros del límite del suelo urbano o urbanizable (Artículo 66.c de la Ley 11/2018)
5. La altura máxima de la edificación será de 7,5 metros en cualquier punto de la cubierta, salvo en el caso de usos productivos o dotaciones públicas cuyos requisitos funcionales exijan una superior. (art.66.e de la Ley 11/2018).

Tercero. Respecto del contenido de la calificación rústica previsto por los artículos 65 a 70, ambos incluidos, de la Ley 11/2018, de 21 de diciembre, de ordenación territorial y urbanística sostenible de Extremadura (LOTUS):

- 1) El importe del canon a satisfacer será un mínimo del 2% del importe total de la inversión realizada en la ejecución, que será provisional hasta que se finalice la obra y será definitivo con la liquidación de las mismas.
- 2) La superficie de suelo requerida para la calificación rústica quedará vinculada legalmente a las edificaciones, construcciones e instalaciones y sus correspondientes actividades o usos. Mientras la calificación rústica permanezca vigente, la unidad integrada por esos terrenos no podrá ser objeto de división. Del acto administrativo por el que se otorgue



la calificación rústica, se tomará razón en el Registro de la Propiedad con carácter previo al otorgamiento de la autorización municipal.

- 3) La calificación rústica tiene un periodo de eficacia temporal limitada y renovable, que en el presente caso se fija en sesenta y ocho años.
- 4) La calificación rústica otorgada habrá de inscribirse en el Registro Único de Urbanismo y Ordenación del Territorio de Extremadura.
- 5) La calificación rústica contendrá la representación gráfica georreferenciada de la envolvente poligonal de todos los elementos significativos a materializar sobre el terreno, y del área de suelo vinculada a la calificación.

En suelo rústico no pueden realizarse obras o edificaciones que supongan riesgo de formación de nuevo tejido urbano (Artículo 65.3 de la Ley 11/2018).

En consecuencia, a los efectos previstos en el artículo 71.3 de la Ley 16/2015, de 23 de abril, de Protección Ambiental de la Comunidad Autónoma de Extremadura, la ampliación de la explotación porcina propuesta, no es un uso recogido expresamente en el planeamiento, si bien, es autorizable ya que tampoco está prohibido expresamente, sin perjuicio de que en el procedimiento administrativo debe quedar acreditado el cumplimiento de los condicionantes urbanísticos recogidos en el presente informe.

Al objeto de dar adecuado cumplimiento al contenido de la calificación rústica, establecido en el artículo 69.8 de la Ley 11/2018, de 21 de diciembre, de ordenación territorial y urbanística sostenible de Extremadura, concretamente a letra d) del mencionado artículo, desde la DGS se hicieron consultas a los efectos de la calificación rústica a las Administraciones Públicas relacionadas a continuación:

- Servicio de Conservación de la Naturaleza y Áreas Protegidas. Dirección General de Sostenibilidad.
- Dirección General de Bibliotecas, Archivos y Patrimonio Cultural.
- Confederación Hidrográfica del Guadiana.
- Ayuntamiento de Navalvillar de Pela.
- Servicio de Ordenación del Territorio de la Dirección General de Urbanismo y Ordenación del Territorio.

El técnico redactor del documento de calificación urbanística incluye en el mismo el cumplimiento de los condicionantes urbanísticos de la explotación.



Con fecha 14 de enero de 2024, el Técnico Municipal del Ayuntamiento de Navalvillar de Pela informa que "El uso pretendido es autorizable y está sometido a calificación rústica. Por lo tanto, el uso es COMPATIBLE".

A efectos de lo dispuesto en el artículo 69.8 de la Ley 11/2018, de 21 de diciembre, de ordenación territorial y urbanística sostenible de Extremadura, y respecto al contenido de la calificación rústica, las condiciones y características de las medidas medioambientales exigibles para preservar los valores naturales del ámbito de implantación, su entorno y paisaje (letra c)) son las recogidas en la presente declaración de impacto ambiental; la relación de todas las edificaciones, construcciones e instalaciones que se ejecutarán para la implantación y desarrollo de usos y actividades en suelo rústico, que comprende la totalidad de los servicios que demanden (letra f)), así como la representación gráfica georreferenciada de la envolvente poligonal de todos los elementos significativos a materializar sobre el terreno, y del área de suelo vinculada a la calificación (letra g)), forman parte del contenido propio del estudio de impacto ambiental presentado por el promotor del proyecto conforme a las exigencias derivadas del Anexo VII, estudio de impacto ambiental y criterios técnicos, de la Ley 16/2015, de 23 de abril, de protección ambiental de la Comunidad Autónoma de Extremadura, que fija como contenido del estudio de impacto ambiental, respectivamente, tanto el objeto del proyecto como su descripción, incluyendo su localización.

Así mismo, en relación con la precitada letra g), en el apartado A.2 de la presente declaración de impacto ambiental, se ha realizado la representación gráfica georeferenciada de la envolvente poligonal de todos los elementos significativos a materializar sobre el terreno, y del área de suelo vinculada a la calificación.

En virtud de lo expuesto, y de conformidad con lo dispuesto en el artículo 71.3 de la Ley 16/2015, de 23 de abril, de protección ambiental de la Comunidad Autónoma de Extremadura, la presente declaración de impacto ambiental produce en sus propios términos los efectos de la calificación rústica prevista en la Ley 11/2018, de 21 de diciembre, de ordenación territorial y urbanística sostenible de Extremadura, acreditando la idoneidad urbanística de los bienes inmuebles sobre los que pretende implantarse la instalación, sin perjuicio de que el titular de la misma deba dar debido cumplimiento al conjunto de obligaciones y deberes impuestos por las Administraciones Públicas titulares de competencias afectadas, vinculados a la presente calificación rústica.

No obstante, la presente declaración de impacto ambiental dejará de producir los efectos propios de la calificación rústica si, transcurridos dos años desde la fecha de su notificación, no se hubieren iniciado las obras para las que se hubiera concedido la calificación rústica (artículo 82.9 del Decreto 143/2021, de 21 de diciembre, por el que se aprueba el Reglamento General de la Ley de ordenación territorial y urbanística sostenible de Extremadura). En tales



casos, el promotor del proyecto deberá iniciar nuevamente el procedimiento para la obtención de la calificación rústica (artículo 82.1 del Decreto 143/2021, de 21 de diciembre, por el que se aprueba el Reglamento General de la Ley de ordenación territorial y urbanística sostenible de Extremadura), recayendo la competencia para su otorgamiento en la Dirección General competente en materia de urbanismo y ordenación del territorio (artículo 69.4 c) de la Ley 11/2018, de 21 de diciembre, de ordenación territorial y urbanística sostenible de Extremadura en relación con el artículo 6.2 m) del Decreto 50/2016, de 26 de abril, de atribuciones de los órganos urbanísticos y de ordenación del territorio, y de organización y funcionamiento de la Comisión de Urbanismo y Ordenación del Territorio de Extremadura).

Lo dispuesto en el párrafo anterior, se entiende sin perjuicio de que esta declaración de impacto ambiental perderá su vigencia y cesará en la producción de los efectos que le son propios si, una vez publicada en el Diario Oficial de Extremadura, no se hubiera comenzado la ejecución del proyecto o actividad en el plazo de cinco años.

No obstante, y aunque en el presente caso la calificación rústica tiene un periodo de eficacia temporal limitado y renovable que se fija en sesenta y ocho años, la misma caducará cuando:

- La declaración de impacto ambiental fije un plazo de ejecución de las actuaciones derivadas del proyecto que constituye su objeto inferior a aquel, o bien,
- La declaración de impacto ambiental del proyecto, pierda su vigencia con cesación de los efectos que le son propios.

J) Otras disposiciones.

1. La presente declaración de impacto ambiental se emite solo a efectos ambientales y en virtud de la legislación específica vigente, sin perjuicio del cumplimiento de los demás requisitos o autorizaciones legales o reglamentariamente exigidas que, en todo caso, habrán de cumplir.
2. Las condiciones de la declaración de impacto ambiental podrán modificarse de oficio o ante la solicitud de la promotora conforme al procedimiento establecido en el artículo 85 de la Ley 16/2015, de 23 de abril, de protección ambiental de la Comunidad Autónoma de Extremadura, cuando concurra alguna de las siguientes circunstancias:
 - a) La entrada en vigor de nueva normativa que incida sustancialmente en el cumplimiento de las condiciones de la declaración de impacto ambiental.
 - b) Cuando la declaración de impacto ambiental establezca condiciones cuyo cumplimiento se haga imposible o innecesario porque la utilización de las nuevas y mejo-



res tecnologías disponibles en el momento de formular la solicitud de modificación permita una mejor o más adecuada protección del medio ambiente, respecto del proyecto o actuación inicialmente sometido a evaluación de impacto ambiental.

- c) Cuando durante el seguimiento del cumplimiento de la declaración de impacto ambiental se detecte que las medidas preventivas, correctoras o compensatorias son insuficientes, innecesarias o ineficaces.
3. La promotora podrá incluir modificaciones del proyecto conforme a lo establecido en el artículo 86 de la Ley 16/2015, de 23 de abril, de protección ambiental de la Comunidad Autónoma de Extremadura.
 4. La presente declaración de impacto ambiental no podrá ser objeto de recurso, sin perjuicio de los que, en su caso, procedan en vía administrativa y judicial frente al acto por el que se autoriza el proyecto.
 5. La declaración de impacto ambiental del proyecto o actividad perderá su vigencia y cesará en la producción de sus efectos que le son propios si, una vez publicada en el Diario Oficial de Extremadura, no se hubiera comenzado la ejecución del proyecto o actividad en el plazo de cinco años.
 6. La presente declaración de impacto ambiental se remitirá al Diario Oficial de Extremadura para su publicación así como la sede electrónica del órgano ambiental.

En consecuencia, vistos el estudio de impacto ambiental y los informes incluidos en el expediente; la Ley 16/2015, de 23 de abril, de protección ambiental de la Comunidad Autónoma de Extremadura y demás legislación aplicable, la Dirección General de Sostenibilidad, a la vista de la propuesta del Servicio de Prevención, Calidad Ambiental y Cambio Climático formula declaración de impacto ambiental favorable para el proyecto de explotación porcina, en el término municipal de Navalvillar de Pela (Badajoz), al concluirse que no es previsible que la realización del proyecto produzca efectos significativos en el medio ambiente siempre que se cumplan las condiciones y medidas preventivas, correctoras y compensatorias recogidas en la presente declaración de impacto ambiental y en la documentación ambiental presentada por el promotor siempre que no entren en contradicción con las anteriores.



ANEXO GRÁFICO





RESOLUCIÓN de 28 de julio de 2024, de la Dirección General de Sostenibilidad, por la que se formula informe de impacto ambiental del proyecto de fábrica de conservas vegetales de tomate, cuya promotora es Conservas El Cidacos, SA, en el término municipal de Coria. Expte.: IA23/1526. (2024062611)

La Ley 16/2015, de 23 de abril, de protección ambiental de la Comunidad Autónoma de Extremadura, en su artículo 73 prevé los proyectos que deben ser sometidos a evaluación ambiental simplificada por el órgano ambiental a los efectos de determinar que el proyecto no tiene efectos significativos sobre el medio ambiente, o bien, que es preciso su sometimiento al procedimiento de evaluación de impacto ambiental ordinaria, regulado en la subsección 1.^a de sección 2.^a del capítulo VII, del título I, de la ley, por tener efectos significativos sobre el medio ambiente.

El proyecto "Fábrica de conservas vegetales de tomate", a ejecutar en el término municipal de Coria, es encuadrable en el grupo 2) "Industrias de productos alimenticios" epígrafe b) "Instalaciones industriales para el envasado y enlatado de productos animales y vegetales cuando cuya materia prima sea animal, exceptuada la leche, tenga una capacidad de producción superior a 75 t por día de productos acabados (valores medios trimestrales), e instalaciones cuando cuya materia prima sea vegetal tenga una capacidad de producción superior a 300 t por día de productos acabados (valores medios trimestrales); O bien se emplee tanto materia prima animal como vegetal y tenga una capacidad de producción superior a 75 t por día de productos acabados (valores medios trimestrales)" del anexo V de la Ley 16/2015, de 23 de abril, de protección ambiental de la Comunidad Autónoma de Extremadura.

La promotora del proyecto es Conservas El Cidacos, SA, con CIF A-26016881 y con domicilio social en calle Extramuros, s/n., de Coria (Cáceres).

Es órgano competente para la formulación del informe de impacto ambiental relativo al proyecto la Dirección General de Sostenibilidad de la Consejería de Agricultura, Ganadería y Desarrollo Sostenible de conformidad con lo dispuesto en el artículo 14.6 del Decreto 77/2023, de 21 de julio, por el que se establece la estructura orgánica básica de la Administración de la Comunidad Autónoma de Extremadura.

Los principales elementos del análisis ambiental del proyecto son los siguientes:

1. Objeto, descripción y localización del proyecto.

La fábrica de conservas vegetales de Conservas El Cidacos, SA, en Coria (Cáceres) cuenta con la Resolución de 29 de septiembre de 2017, de la Dirección General de Medio Ambiente, por la que se otorga autorización ambiental unificada para la fábrica de conservas

vegetales, promovida por Conservas El Cidacos, SA, ubicada en el término municipal de Coria (Expediente AAU 13/052), y sus modificaciones.

La solicitud de autorización ambiental integrada, parte de una modificación de su autorización ambiental unificada que describe la incorporación de una nueva caldera de 15,66 MW, que se uniría a las 3 existentes de 13,95 MW.

Además, se proyecta una nueva línea de legumbres que consta los siguientes equipos: es-caldador-enfriador, cinta de selección y envasado en la línea Tetrapak (formato TRC 390 ml; 16.000 envases/h), que funcionará en tiempo diferido a las fritadas y salsas.

La capacidad de producción de la planta es: tomate triturado 16.169 t/año; tomate troceado 5.955 t/año; tomate concentrado 7.231 t/año. Esto constituye una capacidad de producción de 29.348 t/año, que supone una capacidad de 326 t/d. Además, dispone de una línea de salsas de tomate de 13.186 t/año y una línea de legumbres envasadas de 1.204 t/año.

El proyecto presentado se encuentra ubicado en la carretera de Coria a Casillas de Coria número 2 y parcela 150 del polígono 21 del término municipal de Coria (Cáceres), referencias catastrales 001600600QE12G0001TZ y 10068A021001500000MG. Las coordenadas UTM ED50 huso 29 son X: 710.525 e Y: 4.428.480.



Figura 1: Ubicación



Figura 2: Distribución

2. Tramitación y consultas.

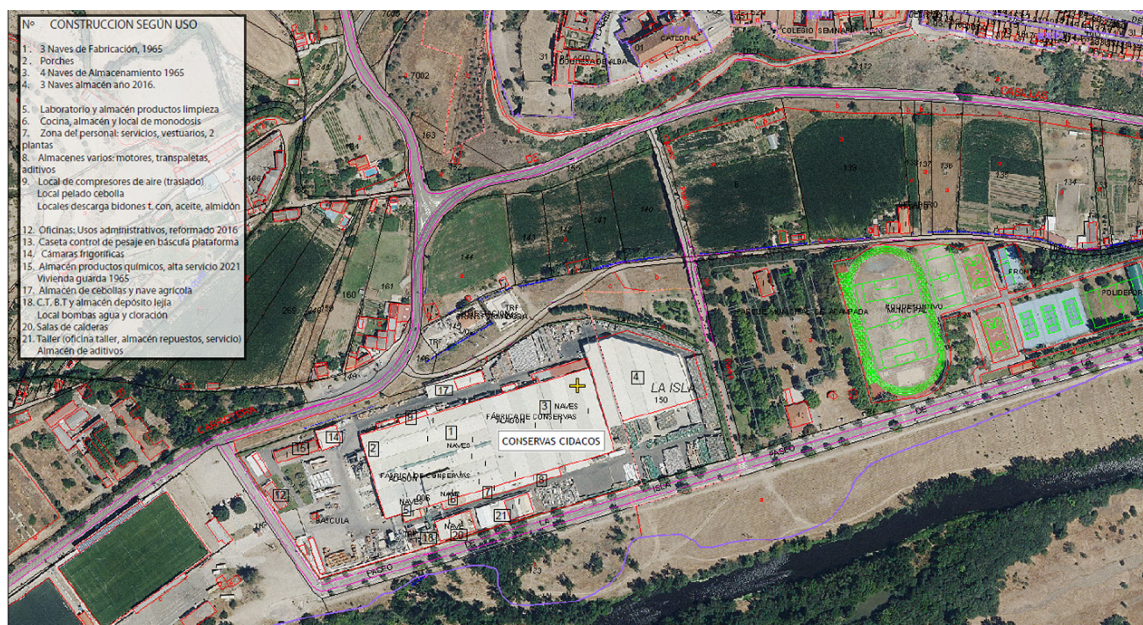
Con fecha 11 de octubre de 2022, la promotora presenta ante la Dirección General de Sostenibilidad la solicitud de evaluación de impacto ambiental simplificada junto al documento ambiental del proyecto para su sometimiento al procedimiento de evaluación de impacto ambiental.

Dando cumplimiento a lo establecido en el artículo 75.1 de la Ley 16/2015, de 23 de abril, de Protección Ambiental de la Comunidad Autónoma de Extremadura, con fecha 22 de diciembre de 2023, la Dirección General de Sostenibilidad ha realizado consultas a las Administraciones Públicas afectadas y las personas interesadas que se relacionan en la tabla adjunta. Se han señalado con una "X" aquellas Administraciones Públicas y personas interesadas que han emitido respuesta.

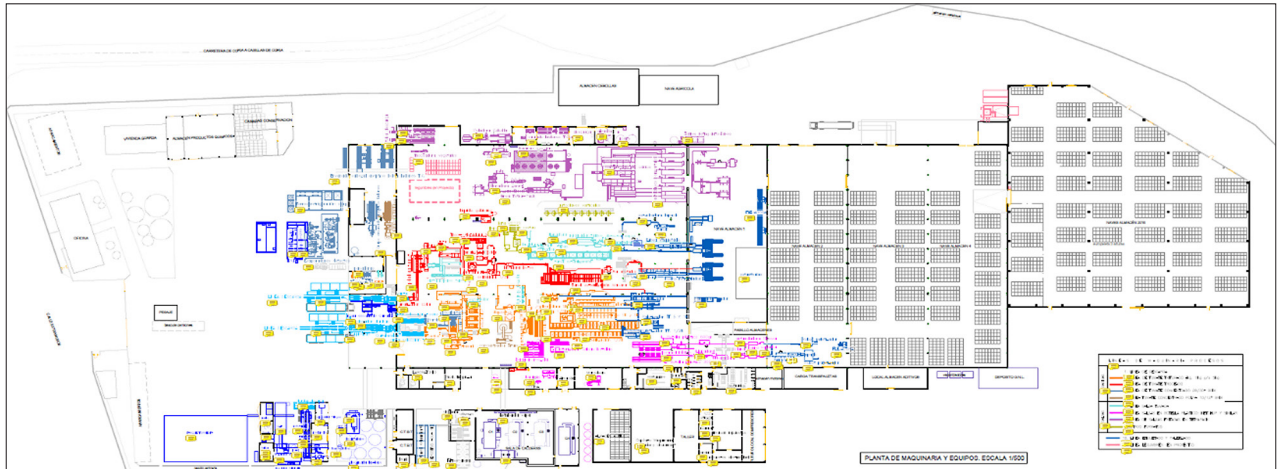
RELACIÓN DE ORGANISMOS Y ENTIDADES CONSULTADOS	RESPUESTAS RECIBIDAS
Servicio de Conservación de la Naturaleza y Áreas Protegidas	X
Ayuntamiento de Coria	X
Confederación Hidrográfica del Tajo	X

A continuación, se resume el contenido principal de los informes recibidos:

— Informe de 15 de enero de 2023, del Ayuntamiento de Coria, en el que informa que: ...:

- Las actuaciones que se recogen en la documentación técnica se incluyen dentro de los procedimientos de control de actuaciones urbanísticas de competencia municipal



mediante licencia o comunicación previa por lo que el promotor deberá efectuar la tramitación en la sede electrónica del Ayuntamiento de Coria.

- Se minimizarán los impactos de la zona, para lo cual se tendrán en cuenta las indicaciones del Servicio de Urbanismo y Obra Pública del Ayuntamiento de Coria, previo a la ejecución de cualquier actuación.
 - Teniendo en cuenta la afección visual al Conjunto Histórico, se insta a efectuar labores de minimización o apantallamiento.
- Informe de afección a la Red Natura 2000 y sobre la biodiversidad de 25 de febrero de 2024, de la Dirección General de Sostenibilidad, en el que informa favorablemente la actividad "industria alimentaria de Conservas El Cidacos, SA, ubicada en el término municipal de Coria", ya que el proyecto no se encuentra dentro de los límites de ningún espacio incluido en Red Natura 2000, ni se prevé que pueda afectar de forma apreciable, directa o indirectamente, a los mismos o a sus valores ambientales.
- Informe de 25 de marzo de 2024, de Confederación Hidrográfica del Tajo, que dice: "...

Zonas protegidas.

En lo referente a zonas protegidas recogidas oficialmente en el PHT 2023-2027, las instalaciones se encuentran dentro del área de captación de la zona sensible "Embalse de Alcántara II-ES030ZSENESECM552".

Aguas superficiales.

En cuanto a aguas superficiales, según la cartografía consultada (visor cartográfico de la Confederación Hidrográfica del Tajo: <http://visor.chtajo.es/VisorCHT/>), las instalaciones se encuentran cerca del río Alagón y del arroyo Sepulcro.

Al respecto, en el presente informe se hacen a continuación una serie de indicaciones en el ámbito de las competencias de esta Confederación, en concreto en lo relativo a Dominio Público Hidráulico, Zona de Servidumbre y Zona de Policía, según lo dispuesto en el Real Decreto Legislativo 1/2001, de 20 de julio, por el que se aprueba el texto refundido de la Ley de Aguas (en adelante TRLA), así como en el Real Decreto 849/1986, de 11 de abril, por el que se aprueba el Reglamento del Dominio Público Hidráulico (en adelante RDPH):

- Dominio Público Hidráulico:
 - Toda actuación que se realice en Dominio Público Hidráulico (definido en el artículo 2 y desarrollado en los posteriores artículos del TRLA) deberá contar de la preceptiva autorización por parte de este Organismo.



- Además, también se indica que en ningún caso se autorizarán dentro del Dominio Público Hidráulico la construcción, montaje o ubicación de instalaciones destinadas albergar personas, aunque sea con carácter provisional o temporal, de acuerdo con lo establecido en el artículo 51.3. del RDPH.
- Zona de Servidumbre y Zona de Policía:
 - Toda actuación que se realice en Zona de Policía (banda de 100 metros colindante con terrenos de Dominio Público Hidráulico), deberá atender a lo indicado en el artículo 9.4 del Reglamento del Dominio Público Hidráulico. Además, se indica que la Zona de Servidumbre (banda de 5 metros colindante con terrenos de Dominio Público Hidráulico) deberá ser respetada, según se establece en el artículo 6 del TRLA y en el artículo 7 del RDPH.
 - Según se establece en el artículo 6.2 del TRLA, estas zonas podrán ampliarse cuando se dé alguna de las causas señaladas en el citado artículo.
- Autorizaciones y visor SNCZI:
 - Las solicitudes de autorizaciones de actuaciones en zonas de Dominio Público Hidráulico y en Zonas de Policía pueden obtenerse en el apartado Servicios al Ciudadano Tramitaciones de la página web de la Confederación Hidrográfica del Tajo, cuyo enlace se muestra a continuación, en donde además pueden obtenerse otro tipo de solicitudes, información general, etc.:
<http://www.chtajo.es/Servicios/Tramitaciones/Paginas/default.aspx>
 - Por último, se indica la existencia de un visor que puede ser útil, se trata del visor del Sistema Nacional de Cartografía de Zonas Inundables (SNCZI, <http://sig.mapama.es/snczi/>), que permite la visualización del Dominio Público Hidráulico, Zona de Servidumbre y Zona de Policía (así como la visualización de la cartografía de zonas inundables, mapas de riesgo, mapas de peligrosidad, etc.) en aquellos tramos de cauces en donde se han realizado estudios oficiales por el Ministerio y los aportados por las CC.AA., existiendo otros tramos en donde aún no se han realizado dichos estudios y, por lo tanto, en estos últimos no se puede visualizar lo anterior.

Se ha efectuado la consulta en el visor del Sistema Nacional de Cartografía de Zonas Inundables (SNCZI), <http://sig.mapama.es/snczi/>, obteniéndose los siguientes resultados en:

- Dominio Público Hidráulico: Dispone de estudio específico el río Alagón identificado como 13005, perteneciente al estudio 3CC30 - río Alagón a su paso por el tm de coria.



- Zona de Flujo Preferente: El río Alagón dispone de un estudio específico identificado como ES030_ZFP_29-08-03, perteneciente al estudio de SNCZI de la demarcación hidrográfica del Tajo. Zonas inundables en la Comunidad Autónoma de Extremadura.
- Áreas con Riesgo Potencial Significativo de Inundación (ARPSI): No se dispone de ARPSI.
- Zonas inundables: Existe una delimitación cartográfica de la zona inundable por las avenidas de 10, 50, 100 y 500 años del río Alagón definidas como ES030_T010_29-08-03, ES030_T050_29-08-03, ES030_T100_29-08-03 y ES030_T500_29-08-03 respectivamente, pertenecientes al estudio de SNCZI de la demarcación hidrográfica del Tajo. Zonas inundables en la Comunidad Autónoma de Extremadura.

Masas de agua subterránea.

En relación a las aguas subterráneas, el área donde se desarrollan las actuaciones asienta sobre la masa de agua subterránea "Galisteo- ES030MSBT030.021".

APROVECHAMIENTOS DE AGUA.

Consultadas las bases de datos de esta Confederación, se han detectado los siguientes expedientes relacionados con el asunto de referencia:

- T-0086/2016: mediante Resolución de 12 de abril de 2017 se otorgó transferencia de concesión de aguas a nombre de Conservas El Cidacos, SA, con destino a usos industriales para fábrica de conservas.
- M-0061/2017: mediante resolución de 6 de junio de 2020 de esta Confederación se autorizó la modificación de las características de la inscripción en la sección A del registro de aguas T-0086/2016, solicitada por Conservas El Cidacos, SA.

Según indica la documentación aportada, con respecto al suministro de agua, se dispone de:

- “- Red de agua con captación del río Alagón, con depósito almacén enterrado tras filtros de arena y posterior instalación de cloración y potabilización, así como bombas de circulación para distribución.
- Red de agua potable municipal”.

Con respecto a la red de agua potable municipal será el Ayuntamiento (u Órgano competente) quien deberá conceder la autorización para dicha conexión.



SANEAMIENTO Y VERTIDOS.

Según se informa, las instalaciones disponen de conexión a la red de suministro municipal.

En lo que concierne a los vertidos, esta Confederación indica en primera instancia lo siguiente:

- Se consideran vertidos los que se realicen directa o indirectamente en las aguas continentales, así como en el resto del dominio público hidráulico, cualquiera que sea el procedimiento o técnica utilizada.
 - Son vertidos directos la emisión directa de contaminantes a las aguas continentales o a cualquier otro elemento del dominio público hidráulico, así como la descarga de contaminantes en el agua subterránea mediante inyección sin percolación a través del suelo o del subsuelo.
 - Son vertidos indirectos tanto los realizados en aguas superficiales a través de azarbes, redes de colectores de recogida de aguas residuales o de aguas pluviales o por cualquier otro medio de desagüe, o a cualquier otro elemento del dominio público hidráulico, así como los realizados en aguas subterráneas mediante filtración a través del suelo o del subsuelo.
- Queda prohibido con carácter general el vertido directo o indirecto de aguas y productos residuales susceptibles de contaminar las aguas continentales o cualquier otro elemento del dominio público hidráulico, salvo que se cuente con la previa autorización. Dicha autorización corresponde a esta Confederación Hidrográfica del Tago, salvo en los casos de vertidos efectuados en cualquier punto de la red de alcantarillado o de colectores gestionados por las Administraciones autonómicas o locales o por entidades dependientes de las mismas, en los que la autorización corresponderá al órgano autonómico o local competente.

En consecuencia, en el caso de que se vaya a realizar un vertido (como por ejemplo, el vertido resultante del empleo de una fosa séptica (o similar) dotada de un sistema de filtrado/depuración como puede ser filtros biológicos (o cualquier otro sistema) cuyas aguas residuales una vez tratadas son evacuadas al medio exterior) desde este Organismo se indica lo siguiente:

- Esta Confederación Hidrográfica del Tago no autoriza vertidos individuales al dominio público hidráulico cuando los mismos puedan formar parte de una comunidad o aglomeración urbana, por lo que, si el vertido de las aguas residuales puede conducirse a una red general de saneamiento, deberá conectar el vertido a dicha red de saneamiento.

- En el caso de que haya imposibilidad de conexión a una red general de saneamiento, se deberán unificar (en la medida de lo posible) todos los flujos de aguas residuales generados en la actividad para su conducción a una única instalación de tratamiento y evacuación en un único punto de vertido final. Además, desde este Organismo se indica que al existir entonces vertido al dominio público hidráulico se deberá obtener la correspondiente autorización de vertido, para lo cual se deberá:
 - Realizar la Solicitud y Declaración General (o simplificada, en su caso) de Vertido a este Organismo, en donde según sea el caso se deberá proceder en consecuencia y acompañar con la documentación pertinente correspondiente, a tenor de lo dispuesto en la legislación vigente, para la obtención de la autorización de vertido. Se indica a continuación el enlace de solicitudes y trámites de la Confederación del Tajo: <http://www.chtajo.es/Servicios/Tramitaciones/Paginas/default.aspx>
 - En el caso de que se tratase de una Autorización Ambiental Integrada (AAI), la tramitación de la autorización de vertido deberá realizarse a través del Órgano Ambiental competente, quien trasladará la documentación y solicitará informe preceptivo y vinculante en materia de vertidos a este Organismo.
 - En el caso de que se posea una autorización de vertidos, se indica que el vertido que se pretende dar en la actualidad y en el futuro deberá ajustarse a lo dispuesto en la autorización (o si no se deberá proceder a realizar una revisión de la autorización del vertido vigente, y en función de cómo se resuelva ésta podrá autorizarse o no la modificación pretendida del vertido vigente).

En cualquier caso, en el supuesto que se empleen conducciones de redes de saneamiento, éstas deberán ser estancas, para evitar infiltración de las aguas residuales a las aguas subterráneas. Por otro lado, en el caso de que se contemple ejecutar un drenaje de aguas pluviales, esta Confederación Hidrográfica del Tajo indica:

- La red de saneamiento se recomienda que sea separativa (red de saneamiento de aguas residuales separada de la red de drenaje de aguas pluviales). En el supuesto de que vaya a realizarse una red unitaria, se deberá disponer de algún método o dispositivo (por ejemplo, depósito Anti – DSU o tanque de tormentas, etc.) cuya función sea evitar el vertido de contaminantes al medio receptor durante sucesos de lluvia.
- En cualquier caso, se recomienda el empleo de técnicas de drenaje de aguas pluviales sostenible.

Asimismo, se informa que deberá realizarse una adecuada gestión para evitar que las aguas de escorrentía pluvial incorporen contaminación adicional susceptible de conta-



minar las aguas continentales o cualquier otro elemento del dominio público hidráulico, sin comprometer la consecución de los objetivos medioambientales y el cumplimiento de las normas de calidad ambiental establecidas en el medio receptor conforme a la legislación de aguas.

OTRAS CUESTIONES.

En relación al posible empleo de combustibles (por ejemplo, para grupos electrógenos, calefacción, etc.), desde este Organismo se indica que todos los depósitos de combustibles y redes de distribución de los mismos, ya sean enterrados o aéreos, deberán ir debidamente sellados y estancos para evitar igualmente su infiltración a las aguas subterráneas. Estas instalaciones deben pasar periódicamente sus pruebas de estanqueidad. Lo mismo se ha de aplicar para todas las instalaciones de almacenamiento y distribución de otras sustancias susceptibles de contaminar el medio hídrico.

Al respecto del movimiento de tierras y el drenaje, hay que tener en cuenta que un posible impacto sobre la hidrología puede proceder de la remoción de los materiales durante las fases de construcción y su posterior arrastre pluvial, provocando un incremento del aporte de sólidos a los cauces, por lo que se deben tomar medidas necesarias para evitarlo, por ejemplo, colocando barreras móviles para impedir dicho arrastre.

Por otro lado, se indica que, con carácter general, todas aquellas zonas de la instalación en donde vayan a desarrollarse actividades susceptibles de contaminar las aguas superficiales o subterráneas, deberán de estar debidamente impermeabilizadas y además confinadas para evitar desbordamientos hacia zonas no impermeabilizadas, o en definitiva proceder de otras maneras tales que se evite la mencionada contaminación.

Respecto al parque de maquinaria, a utilizar para la realización de las distintas unidades de obra, puede generar residuos líquidos peligrosos susceptibles de contaminación de aguas subterráneas y superficiales, como pueden ser aceites y otros compuestos. Se recomienda una gestión adecuada de estos residuos que evite la contaminación de las aguas.

Se recomienda también que en la fase de construcción la ubicación del parque de maquinaria, instalaciones auxiliares y acopio de materiales se realice previa creación de solera impermeable en pendiente, con zanja de recogida para posibles vertidos de aceite de cambios, derrame de combustibles, grasas, etc. Estos derrames serán recogidos en bidones para su posterior gestión correcta.

Por último, cabe señalar lo siguiente en lo que respecta a las captaciones de agua (pozos, sondeos, tomas superficiales en cauces, embalses, lagos o lagunas, manantiales, charcas, balsas, etc.) y de su infraestructura asociada (si existiese):



- Se deberá garantizar la seguridad frente a accidentes de todo tipo durante toda la vida útil de la perforación, es decir: en los preparativos al sondeo, durante la ejecución del mismo, durante su explotación y, finalmente, durante su clausura. Garantizar la seguridad es una obligación de los propietarios y/o titulares de los mismos y/o los que acometen la perforación y, por lo tanto, las responsabilidades recaen sobre ellos.

En este sentido, se detallan las medidas a adoptar:

- Todos los pozos y sondeos deben estar tapados y vallados, principalmente, para proteger a las personas y los animales de caídas accidentales, así como para preservar el agua del acuífero de la contaminación. Esta obligación es aplicable tanto a los que están en uso como a los que están fuera de uso. En este último caso se debe llevar a cabo un sellado definitivo.
 - Se ha de evitar, mediante el empleo de señales y barreras, que se acceda a ellos y que se pueda producir un accidente, tanto de los propios usuarios como de cualquier persona ajena.
 - Pudiera darse el caso de que, en su propiedad, observase la existencia de una captación de aguas (con infraestructura asociada o sin ella) que se encuentra carente de medidas de seguridad visibles o que esté abandonada. En consecuencia, deberá ejecutar inmediatamente medidas que garanticen la seguridad y eviten la ocurrencia de accidentes, así como ejecutar su clausura.
 - Los sondeos y las obras relacionadas (éstas últimas si existiesen, como, por ejemplo, balsas para recoger el material que se extrae con el sondeo, etc.) deberán ser ejecutados garantizando la no contaminación de las aguas superficiales o subterráneas. Para ello, se deberán tomar las medidas pertinentes además de seguir las indicaciones del presente informe.
- Los lodos de perforación serán a base de agua y aditivos permitidos.
 - Las balsas (si existiesen) deberán estar impermeabilizadas (por ejemplo, mediante la utilización de lámina de plástico), además de adoptarse en ellas medidas de seguridad para evitar la ocurrencia de accidentes (caídas, etc.). Una vez finalizados los trabajos, deberán ser tapadas hasta adoptar la topografía original.

Dado que el proyecto se encuentra sujeto a la obtención de la preceptiva autorización ambiental integrada por ser encuadrable en el grupo 2, apartado 2.2.b del anexo I de la Ley 16/2015, de 23 de abril, de protección ambiental de la Comunidad Autónoma de Extremadura, y como resultado del trámite de participación pública promovido por la Dirección Ge-



neral de Sostenibilidad (artículo 15, punto 5 del Real Decreto 815/2013, de 18 de octubre, por el que se aprueba el Reglamento de emisiones industriales y de desarrollo de la Ley 16/2002, de 1 de julio, de prevención y control integrados de la contaminación), no se han presentado alegaciones.

3. Análisis de expediente.

Una vez analizada la documentación que obra en el expediente, y considerando las respuestas recibidas a las consultas practicadas, se realiza el siguiente análisis para determinar la necesidad de sometimiento del proyecto al procedimiento de evaluación de impacto ambiental ordinaria previsto en la subsección 1.ª de la sección 2.ª del capítulo VII del título I, según los criterios del anexo X, de la Ley 16/2015, de 23 de abril, de protección ambiental de la Comunidad Autónoma de Extremadura.

3.1. Características del proyecto.

La fábrica de conservas vegetales de Conservas El Cidacos, SA, en Coria (Cáceres) cuenta con la Resolución de 29 de septiembre de 2017, de la Dirección General de Medio Ambiente, por la que se otorga autorización ambiental unificada para la fábrica de conservas vegetales, promovida por Conservas El Cidacos, SA, ubicada en el término municipal de Coria. (Expediente AAU 13/052), y sus modificaciones. Esta AAI se publicó en el DOE n.º 208, de 30 de octubre de 2017.

La solicitud de autorización ambiental integrada, parte de una modificación de su autorización ambiental unificada que describe la incorporación de una nueva caldera de 15,66 MW, que se uniría a las 3 existentes de 13,95 MW.

Además, se proyecta una nueva línea de legumbres que consta los siguientes equipos: escaldador-enfriador, cinta de selección y envasado en la línea Tetrapak (formato TRC 390 ml; 16.000 envases/h), que funcionará en tiempo diferido a las fritadas y salsas.

La capacidad de producción de la planta es: tomate triturado 16.169 t/año; tomate troceado 5.955 t/año; tomate concentrado 7.231 t/año. Esto constituye una capacidad de producción de 29.348 t/año, que supone una capacidad de 326 t/d. Además, dispone de una línea de salsas de tomate de 13.186 t/año y una línea de legumbres envasadas de 1.204 t/año.

Los vertidos generados en el complejo industrial son vertidos a la depuradora del Ayuntamiento de Coria, y la cual cuenta con autorización de vertido del mismo Ayuntamiento.

3.2. Ubicación del proyecto.

3.2.1. Descripción del lugar.

El proyecto presentado se encuentra ubicado en la carretera de Coria a Casillas de Coria número 2 y parcela 150 del polígono 21 del término municipal de Coria (Cáceres), referencias catastrales 001600600QE12G0001TZ y 10068A021001500000MG. Las coordenadas UTM ED50 huso 29 son X: 710.525 e Y: 4.428.480.

3.2.2. Alternativas de ubicación.

No se han planteado alternativas a la ubicación de la ampliación del proyecto debido a que la actividad principal se venía ejerciendo en la ubicación original.

3.3. Características del potencial impacto.

— Red Natura 2000 y Áreas Protegidas.

El Servicio de Conservación de la Naturaleza y Áreas Protegidas de la Dirección General de Sostenibilidad indica que el área de actuación no se encuentra incluida dentro de los límites de la Red Natura 2000 ni en Espacios Naturales Protegidos.

— Sistema hidrológico y calidad de las aguas.

El proyecto está ubicado en un suelo industrial consolidado del municipio de Coria y describe toda su superficie hormigonada. Por tanto, la afección a la calidad de las aguas, se prevé que no sea significativa. Por otro lado, se entiende que no existen obras que puedan afectar a dominio público hidráulico o zona de policía. No obstante, con la adopción de las medidas preventivas oportunas, se asegurará una mínima afección, evitando perjudicar a la calidad de las aguas. Además, para su funcionamiento la actividad deberá contar con Autorización Ambiental Integrada.

— Suelos.

La zona de ubicación del proyecto se encuentra en suelo industrial. Aplicando las correspondientes medidas preventivas (soleras hormigonadas e impermeabilizadas) no debería haber una afección al suelo significativa.

— Fauna.

No se contempla la existencia de especies protegidas en la zona. Por tanto, la afección a la fauna no es significativa.

— Vegetación.

En el área de implantación de la instalación no se encuentra ningún tipo de hábitat natural de interés comunitario que requiera la designación de zonas de especial conser-

vación, según aplicación de la Directiva 97/62/CE, relativa a la conservación de los hábitats naturales y de fauna y flora silvestres, en su Anexo I relativo a tipos de hábitats.

— Paisaje.

La instalación se sitúa en un polígono industrial de terrenos llanos y totalmente consolidados. El paisaje circundante de la zona de implantación del proyecto, al igual que en el resto de la unidad paisajística, se caracteriza por la presencia de más actividad industrial. Por tanto la afección al paisaje no es significativa.

— Calidad del aire, ruido y contaminación lumínica.

El impacto sobre la calidad del aire es mínimo, dado que la modificación proyectada no supone un incremento significativo de las emisiones de contaminantes a la atmósfera, lo mismo que el ruido y la contaminación lumínica. Por tanto, la afección a estos factores no es significativa.

— Patrimonio arqueológico y dominio público.

La instalación se sitúa en un suelo industrial totalmente consolidado por lo que la afección no parece significativa.

— Medio socioeconómico.

El impacto para este medio es positivo por la generación de empleo y de la actividad económica. Esto contribuirá a fijar población en el entorno de la instalación, que en Extremadura tiene una importancia vital. En cuanto a la actividad económica se verá beneficiada por la recaudación de impuestos (Impuesto sobre los Bienes Inmuebles, Impuesto sobre la Actividad Económica, Impuesto sobre Construcciones, Instalaciones y Obras). La población se verá beneficiada por la creación de empleo y la mejora de la economía, lo que contribuirá a asentar la propia población e incrementará la renta media.

— Sinergias.

No se contempla sinergia alguna con el proyecto en cuestión.

— Vulnerabilidad del proyecto.

La promotora incluye "Análisis de Vulnerabilidad del Proyecto" en el Documento Ambiental, de conformidad con lo estipulado en la Ley 9/2018, de 5 de diciembre, por la que se modifica la Ley 21/2013, de 9 de diciembre, de evaluación ambiental, en el que se analizan accidentes y catástrofes naturales, estableciéndose medias para aplicar en su caso.



En conclusión, se trata de una actividad que no tiene efectos adversos significativos sobre el medio ambiente, siempre que se apliquen las medidas recogidas en el apartado 4 "Condiciones y medidas para prevenir, corregir y compensar los efectos sobre el medioambiente". Igualmente, el proyecto no afecta a espacios de la Red Natura 2000. Por ello, del análisis técnico se concluye que no es preciso someter el proyecto a evaluación de impacto ambiental ordinaria.

4. Condiciones y medidas para prevenir, corregir y compensar los efectos sobre el medio ambiente.

a. Condiciones de carácter general.

- Los vertidos descritos deberán contar con la correspondiente autorización de vertidos.
- Cualquier actuación que se realice en el DPH requiere autorización administrativa previa. De acuerdo con el artículo 126 del Reglamento del DPH, la tramitación de expedientes de autorización de obras dentro, o sobre, el DPH se realizará según el procedimiento normal regulado en los artículos 53 y 54, con las salvedades y precisiones que en aquel se indican.
- Respecto a la ubicación y construcción, se atenderá a lo establecido en la Normativa Urbanística y en la autorización ambiental integrada, correspondiendo al Ayuntamiento y a la Dirección General de Sostenibilidad las competencias en estas materias.
- Al finalizar las actividades deberá dejar el terreno en su estadio original, se procederá al desmantelamiento íntegro de todas las instalaciones, incluyendo los cimientos y las edificaciones auxiliares o los sistemas de depuración que se hubieran construido.
- Deberán cumplirse todas las medidas protectoras y correctoras descritas en el documento ambiental, en tanto no entren en contradicción con el condicionado del presente informe.
- Se informará a todo el personal implicado en la ejecución de este proyecto del contenido del presente informe de impacto ambiental, de manera que se ponga en su conocimiento las medidas que deben adoptarse a la hora de realizar los trabajos. Asimismo, se dispondrá de una copia del presente informe en el lugar donde se desarrollen los trabajos.
- Cualquier modificación del proyecto original deberá ser comunicada al órgano ambiental. Dichas modificaciones no podrán llevarse a cabo hasta que éste no se pronuncie sobre el carácter de la modificación, al objeto de determinar si procede o no someter nuevamente el proyecto al trámite ambiental oportuno.



- No se realizará ningún tipo de obra auxiliar sin contar con su correspondiente informe, según la legislación vigente.
- Si durante el desarrollo de los trabajos o la actividad se detectara la presencia de alguna especie de fauna o flora silvestre incluida en el Catálogo de Especies Amenazadas de Extremadura (Decreto 37/2001, de 6 de marzo, por el que se regula el Catálogo Regional de Especies Amenazadas de Extremadura, y Decreto 78 /2018, de 5 de junio, por el que se modifica el Decreto 37/2001, de 6 de marzo, por el que se regula el Catálogo Regional de Especies Amenazadas de Extremadura), y/o en el Catálogo Español de Especies Amenazadas (Real Decreto 139/2011, de 4 de febrero, para el desarrollo del Listados de Especies Silvestres en Régimen de Protección Especial y del Catálogo Español de Especies Amenazadas), se notificará al personal técnico de la Dirección General de Sostenibilidad y al agente del Medio Natural de la zona que darán las indicaciones oportunas.

b. Medidas en fase de construcción.

- Antes de comenzar los trabajos se contactará con el Agente de Medio Natural de la zona, a efectos de asesoramiento para una correcta realización de los mismos. La conclusión de los trabajos se comunicará igualmente al Agente de Medio Natural de la zona, con el fin de comprobar que se han realizado conforme a las condiciones técnicas establecidas.
- Los movimientos de tierra serán los mínimos imprescindibles.
- La maquinaria utilizada en las obras constará con el mantenimiento periódico preventivo del sistema silenciador de escapes y mecanismo de rodadura para minimizar los ruidos. Asimismo, constará con catalizadores que minimicen las emisiones a la atmósfera.
- El estacionamiento de la maquinaria en obra se realizará sobre solera impermeable de hormigón o similares.
- Todas las maniobras de mantenimiento de la maquinaria deberán realizarse en instalaciones adecuadas para ello (cambios de aceite, etc.), evitando los posibles vertidos accidentales al medio.
- Si durante la ejecución de las obras se hallasen restos u objetos con valor arqueológico, el promotor y/o la dirección facultativa de la misma paralizarán inmediatamente los trabajos, tomarán las medidas adecuadas para la protección de los restos y comunicarán su descubrimiento en el plazo de cuarenta y ocho horas a la Consejería de Cultura.



- Se adoptarán medidas conducentes a la minimización del impacto cromático al objeto de favorecer la integración de la planta en el entorno.
- Para evitar elevados niveles de emisión de partículas en suspensión en la fase de obras, se procederá al riego sistemático de las superficies que puedan provocar este tipo de contaminación.
- Los aceites usados y residuos peligrosos que puedan generar la maquinaria de la obra y los transformadores, se recogerán y almacenarán en recipientes adecuados para su evaluación y tratamiento por gestor autorizado. Se habilitarán contenedores para los residuos no peligrosos generados durante las obras para su retirada por gestor autorizado. En todo caso se cumplirá toda la normativa vigente en materia de residuos.
- En cualquier caso, la actuación deberá ceñirse a lo establecido en las correspondiente Normativa en materia Urbanística del Municipio.

c. Medidas en fase de explotación.

- Una vez terminadas las obras de ampliación se procederá a la limpieza general de las áreas afectadas, retirando las instalaciones temporales, restos de maquinarias y escombros, que serán entregados a gestor de residuos autorizados.
- Las instalaciones de almacenamiento de residuos deberán contar con la capacidad adecuada, de indicadores de nivel, y sistemas adecuados para evitar la generación de olores.
- Los residuos peligrosos deberán almacenarse en áreas cubiertas y de solera impermeable, que conducirá posibles derrames o lixiviados a arqueta de recogida estanca, cubeto de retención o sistema de similar eficacia.
- Los residuos no peligrosos no podrán almacenarse por un tiempo superior a dos años, si su destino final es la valorización, o a un año, si su destino final es la eliminación. Ello de conformidad con lo dispuesto en la Ley 7/2022, de 8 de abril, de residuos y suelos contaminados para una economía circular.
- El titular de la instalación deberá cumplir con las obligaciones de gestión de residuos correspondientes a los productores de residuos establecidas en la normativa de aplicación en cada momento.
- Los residuos producidos deberán almacenarse conforme a lo establecido en la normativa de aplicación en cada momento.



- El titular de la instalación industrial deberá llevar un registro de la gestión de todos los residuos generados.
- Entre el contenido del registro de Residuos deberá constar la cantidad, naturaleza, identificación del residuo, origen y destino de los mismos, así como aquellas prescripciones que por su naturaleza sea necesaria.
- Deberá mantener las instalaciones y equipos en condiciones óptimas, que eviten su deterioro y la generación de vertidos que puedan constituir riesgo para la contaminación del suelo.
- El ejercicio de la actividad se desarrollará con estricto cumplimiento de las obligaciones impuestas por la legislación sectorial que resulte de aplicación.
- La DGS podrá efectuar cuantas inspecciones y comprobaciones considere necesarias para comprobar el estado del suelo, así como requerir a la promotora para que lleve a cabo análisis del mismo, sin vinculación alguna al contenido de la documentación presentada o aportada por el titular de la instalación.
- En el caso de producirse cualquier incidente en la actividad que pueda causar una afección al suelo, así como si en el emplazamiento se detectaran indicios de contaminación del suelo, el titular de la actividad informará inmediatamente de estas circunstancias a la DGS, a fin de adoptar las medidas que se estimen necesarias.
- Las instalaciones cuyo funcionamiento de lugar a emisiones contaminantes a la atmósfera habrán de presentar un diseño, equipamiento, construcción y explotación que eviten una contaminación atmosférica significativa a nivel del suelo. En particular, los gases de escape serán liberados de modo controlado y de acuerdo con lo establecido en la presente resolución por medio de chimeneas que irán asociadas a cada uno de los focos de emisión. La altura de las chimeneas, así como los orificios para la toma de muestras y plataformas de acceso cumplirán la Orden de 18 de octubre de 1976, sobre la prevención y corrección de la contaminación industrial de la atmósfera. La AAI establecerá unos Valores Límites de Emisión.
- No se permitirá el funcionamiento de ninguna fuente sonora cuyo nivel de recepción externo sobrepase los valores establecidos en el Decreto 19/1997, de 4 de febrero, de Reglamentación de Ruidos y Vibraciones.
- La actividad desarrollada no superará los objetivos de calidad acústica ni los niveles de ruido establecidos como valores límite en el Real Decreto 1367/2007, de 19 de octubre, por el que se desarrolla la Ley 37/2003, de 17 de noviembre, del Ruido, en lo referente a zonificación acústica, objetivos de calidad y emisiones acústicas.



- A las instalaciones de alumbrado exterior les serán de aplicación las disposiciones relativas a contaminación lumínica, recogidas en el Real Decreto 1890/2008, de 14 de noviembre, por el que se aprueba el Reglamento de eficiencia energética en instalaciones de alumbrado exterior y sus Instrucciones técnicas complementarias EA-01 a EA-07.
 - Con objeto de prevenir la dispersión de luz hacia el cielo nocturno, así como de preservar las condiciones naturales de oscuridad en beneficio de los ecosistemas, en las instalaciones de más de 1 kW de potencia instalada, se deberá cumplir lo siguiente:
 - El diseño de las luminarias será aquel que el flujo hemisférico superior instalado (FH-Sinst), la iluminancia, la intensidad luminosa, la luminancia y el incremento del nivel de contraste será inferior a los valores máximos permitidos en función de la zona en la que se ubique la instalación conforme a lo establecido en la Instrucción Técnica Complementaria EA-03 Resplandor luminoso nocturno y luz intrusa o molesta del Real Decreto 1890/2008, de 14 de noviembre, por el que se aprueba el Reglamento de eficiencia energética en instalaciones de alumbrado exterior y sus Instrucciones técnicas complementarias.
 - El factor de mantenimiento y factor de utilización cumplirán los límites establecidos en la ITC-EA-04, garantizándose el cumplimiento de los valores de eficiencia energética de la ITCEA-01.
 - Del mismo modo deberán contar con detectores de presencia y con sistema de encendido y apagado a que se adapte a las necesidades de luminosidad.
 - El titular de la instalación industrial deberá impedir mediante los medios y señalización adecuados, el libre acceso a las instalaciones de recogida y tratamiento de las aguas residuales, emisiones atmosféricas o residuos del personal ajeno a la operación y control de las mismas, siendo responsable de cuantos daños y perjuicios puedan ocasionarse.
 - En todo caso, en los almacenamientos de sustancias y preparados líquidos, de entre los indicados, se dispondrá de sistema impermeable y estanco de recogida de fugas y derrames.
- d. Programa de vigilancia y seguimiento ambiental.
- La promotora deberá disponer de un programa de vigilancia ambiental que deberá contener, al menos, un informe anual sobre el seguimiento de las medidas incluidas en el informe de impacto ambiental.



- En base al resultado de estos informes se podrán exigir medidas correctoras suplementarias para corregir las posibles deficiencias detectadas, así como otros aspectos relacionados con el seguimiento ambiental no recogidos inicialmente.

Teniendo en cuenta todo ello, así como la no afección del proyecto a espacios de la Red Natura 2000, se informa que, de acuerdo con la evaluación de impacto ambiental simplificada practicada conforme a lo previsto en la subsección 2.^a de la sección 2.^a del capítulo VII del título I, tras el análisis realizado con los criterios del anexo X de la Ley 16/2015, de 23 de abril, de protección ambiental de la Comunidad Autónoma de Extremadura, no es previsible que el proyecto "Fábrica de conservas vegetales de tomate, cuya promotora es Conservas El Cidacos, SA" vaya a producir impactos adversos significativos sobre el medio ambiente, y por tanto, no se considera necesario su sometimiento al procedimiento de evaluación de impacto ambiental ordinaria.

El informe de impacto ambiental perderá su vigencia y cesará en la producción de los efectos que le son propios si, una vez publicado en el Diario Oficial de Extremadura, no se hubiera procedido a la autorización del proyecto en el plazo de 5 años desde su publicación.

Su condicionado podrá ser objeto de revisión y actualización por parte del órgano ambiental cuando:

- Se produzca la entrada en vigor de nueva normativa que incida sustancialmente en el cumplimiento de las condiciones fijadas en el mismo.
- Cuando durante el seguimiento del cumplimiento del mismo se detecte que las medidas preventivas, correctoras o compensatorias son insuficientes, innecesarias o ineficaces.

De conformidad con lo dispuesto en el artículo 76.6 de la Ley 16/2015, de 23 de abril, de protección ambiental de la Comunidad Autónoma de Extremadura, el informe de impacto ambiental no será objeto de recurso alguno, sin perjuicio de los que, en su caso, procedan en vía administrativa o judicial frente al acto, en su caso, de autorización del proyecto.

El informe de impacto ambiental será objeto de publicación en el Diario Oficial de Extremadura y en la página web de la Consejería de Agricultura, Ganadería y Desarrollo Sostenible (<http://extremambiente.gobex.es/>). El presente informe de impacto ambiental se emite a los solos efectos ambientales y en virtud de la legislación específica vigente, sin perjuicio de aquellas otras autorizaciones sectoriales o licencias que sean necesarias para la ejecución del proyecto.

Mérida, 28 de julio de 2024.

El Director General de Sostenibilidad,
GERMÁN PUEBLA OVANDO



RESOLUCIÓN de 28 de julio de 2024, de la Dirección General de Sostenibilidad, por la que se formula declaración de impacto ambiental del proyecto de instalación solar fotovoltaica "Cáceres I", a realizar en el término municipal de Casar de Cáceres (Cáceres). Expte.: IA22/1040. (2024062629)

El proyecto de instalación solar fotovoltaica (en adelante, ISF) "Cáceres I" de 31,68 MWp y 66,61 ha de ocupación, se encuentra comprendido en el grupo 3. "Industria energética" epígrafe j) del anexo IV de la Ley 16/2015, de 23 de abril, de protección ambiental de la Comunidad Autónoma de Extremadura. En dicha normativa se establece la obligación de formular declaración de impacto ambiental, con carácter previo a la resolución administrativa que se adopte para la realización, o en su caso, autorización de las obras, instalaciones o actividades comprendidas en el citado anexo.

El órgano ambiental competente para la formulación de la declaración de impacto ambiental del proyecto es la Dirección General de Sostenibilidad (en adelante, DGS) de la Consejería de Agricultura, Ganadería y Desarrollo Sostenible, de conformidad con lo dispuesto en el artículo 7.1.d) del Decreto 233/2023, de 12 de septiembre, por el que se establece la estructura orgánica de la Consejería de Agricultura, Ganadería y Desarrollo Sostenible y se modifica el Decreto 77/2023, de 21 de julio, por el que se establece la estructura orgánica básica de la Administración de la Comunidad Autónoma de Extremadura.

La presente declaración analiza los principales elementos considerados en la evaluación practicada: el documento técnico del proyecto, el estudio de impacto ambiental (en adelante, EsIA), el resultado de la información pública y de las consultas efectuadas, así como información complementaria aportada por la promotora.

A) Identificación del promotor, del órgano sustantivo y descripción del proyecto.

A.1. Promotor y órgano sustantivo del proyecto.

La promotora del proyecto es Macrina Solar 2, SL, con CIF número B-06934277 y domicilio social en Paseo de la Castellana, 200 28046, Madrid (Madrid).

Actúa como órgano sustantivo la Dirección General de Industria, Energía y Minas de la Consejería de Agricultura, Ganadería y Desarrollo Sostenible.

A.2. Localización y descripción del proyecto.

Las actuaciones finalmente proyectadas tras el proceso de evaluación, objeto de la presente declaración de impacto ambiental, son las siguientes:



El proyecto consiste en la construcción de una ISF denominada "Cáceres I", la planta estará situada en el polígono 14, parcelas 11 y 12 del término municipal de Casar de Cáceres (Cáceres), con una superficie de ocupación de 66,61 ha.

La línea de evacuación, con una longitud de 5.553 m discurrirá íntegramente también por el término municipal precitado.

La planta se ha diseñado en tres recintos vallados con una superficie de ocupación de 58,56 ha, 4,59 ha y 3,46 ha, respectivamente. La longitud de los vallados para cada recinto será de 3.645 m, 1.092 m y 976 m, dando un total de 5.713 m de longitud total de vallado perimetral de la planta y se ejecutará con vallado tipo cinegético de 2 m de altura.

Una vez en el interior de la planta los viales internos consistirán en una compactación del terreno sin movimiento de tierras, que tendrán aproximadamente 2.230 m de longitud, 3 m de ancho, formados por una subbase compactada y una base de mezcla de arena y grava de 20 cm de espesor.

En cuanto al campo solar, se instalarán 987 seguidores a un eje que soportarán un total de 45.584 módulos fotovoltaicos de 695 Wp, cada uno. Los seguidores tendrán una altura máxima respecto al suelo de aproximadamente 2,5 m y se instalarán mediante las técnicas de hincado directo en el terreno, evitándose de este modo la utilización de hormigón para su fijación.

La planta, además, contará con 96 inversores de 330 kW cada uno, con un sistema de control (PPC) que impide que la potencia activa inyectada a la red supere los 30 MW, y 4 centros de transformación (1 de 6.600 kVA y 3 de 9.000 kVA) en edificios prefabricados de tipo interior/exterior de dimensiones aproximadas de 6.000 x 2.896 x 3.000 mm.

Se instalará una línea subterránea de 13,2/20 kV, y 5.553 m de longitud, que interconecta los centros de transformación de la planta con la subestación transformadora denominada "SE Elevadora 45/30 kV Cáceres I y II", objeto de otro proyecto (expediente IA22/1041), desde donde partirá la infraestructura de evacuación compartida con las instalaciones de producción denominadas "Cáceres II y "Arco 1", objeto de otros proyectos (expedientes IA22/1041 y IA22/0397, respectivamente), hasta el punto de conexión otorgado en la "Subestación de Cáceres 45 kV", propiedad de Iberdrola Distribución.

La línea subterránea de media tensión se divide en los siguientes 4 tramos:

- Tramo de 1.312 m, que conecta el centro de transformación n.º 4 con el centro de transformación n.º 1.



- Tramo de 1.430 m, que conecta el centro de transformación n.º 1 con la Subestación transformadora: "SE Elevadora 45/30 kV Cáceres I y II".
- Tramo de 575 m, que conecta el centro de transformación n.º 3 con el centro de transformación n.º 2.
- Tramo de 2.236 m, que conecta el centro de transformación n.º 2 con la Subestación transformadora: "SE Elevadora 45/30 kV Cáceres I y II".

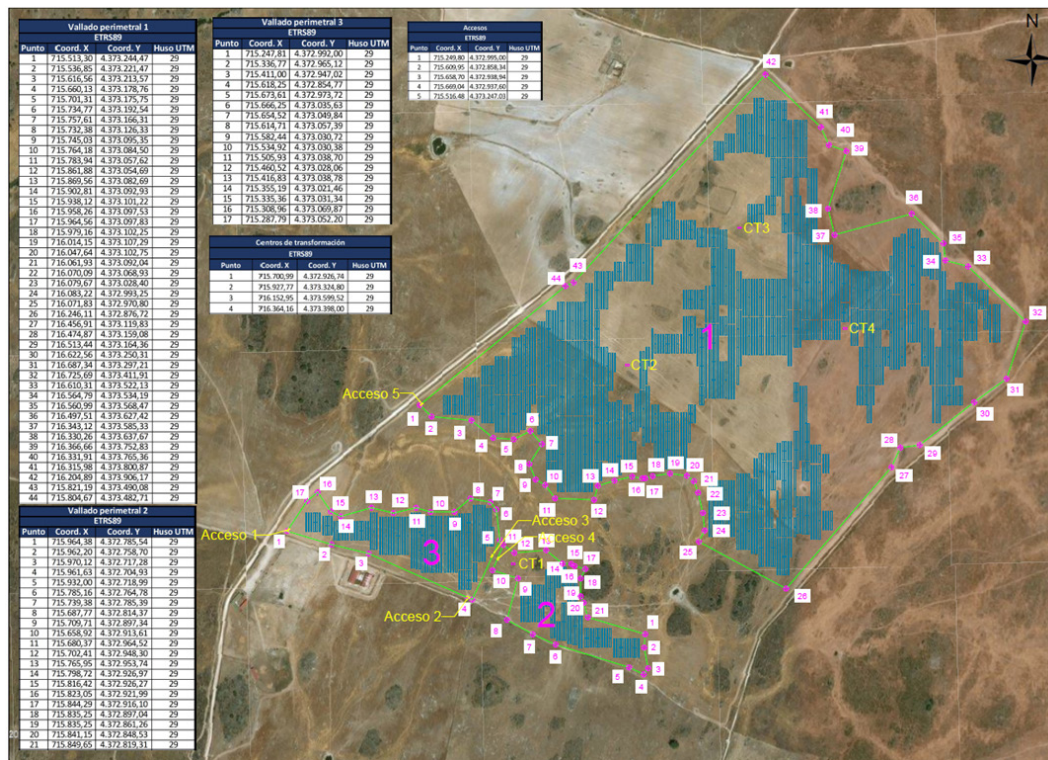

Fuente. Documentación presentada. Representación gráfica georreferenciada

B) Resumen del resultado del trámite de información pública y consultas a las Administraciones públicas afectadas y a las personas interesadas.

B.1. Trámite de información pública.

Según lo establecido en el artículo 66 de la Ley 16/2015, de 23 de abril, de protección ambiental de la Comunidad Autónoma de Extremadura, la DGS, como órgano ambiental, realizó la información pública del EsIA mediante anuncio que se publicó en el DOE n.º 221, de 17 de noviembre de 2023, no habiéndose recibido alegaciones durante este trámite.



B.2. Trámite de consultas a las Administraciones públicas.

En cumplimiento con lo establecido en el artículo 67 de la citada Ley, la DGS, simultáneamente al trámite de información pública, consultó a las Administraciones Públicas afectadas. Las consultas realizadas se relacionan en la tabla adjunta, se han señalado con una "X" aquellas que han emitido informe en respuesta a dichas consultas.

RELACIÓN DE CONSULTADOS	RESPUESTA
Servicio de Conservación de la Naturaleza y Áreas Protegidas. DGS	X
Servicio de Planificación Industrial, Energética y Minera. Dirección General de Industria, Energía y Minas	X
Servicio de Ordenación y Gestión Forestal. Dirección General de Gestión Forestal, Caza y Pesca	X
Servicio de Regadíos. Dirección General de Infraestructuras Rurales, Patrimonio y Tauromaquia	X
Servicio de Infraestructuras Rurales. Dirección General de Infraestructuras Rurales, Patrimonio y Tauromaquia	X
Dirección General de Urbanismo, Ordenación del Territorio y Agenda Urbana	X
Dirección General de Bibliotecas, Archivos y Patrimonio Cultural	X
Dirección General de Salud Pública	X
Dirección General de Infraestructuras Viarias	X
Demarcación de Carreteras del Estado en Extremadura. Dirección General de Carreteras	X
Confederación Hidrográfica del Tajo	X
Ayuntamiento de Casar de Cáceres	X

A continuación, se resumen los aspectos ambientales más significativos contenidos en los informes recibidos. Las consideraciones de la promotora a los mismos se han integrado en el apartado C de esta declaración de impacto ambiental:

- Con fecha 15 de noviembre de 2023, la Dirección General de Infraestructuras Viarias informa que el ámbito de desarrollo de la instalación fotovoltaica y línea de evacuación no afecta a ninguna carretera de titularidad autonómica.



- El Servicio de Planificación Industrial, Energética y Minera, con fecha 20 de noviembre de 2023, una vez contrastados los datos obrantes en la solicitud y proyecto presentado con el Sistema de Información Minero de Extremadura – SIMEX, en lo referido a la base de datos de derechos mineros y entidades minera y el Sistema de Información Geológico Minero de Extremadura – SIGEO (<http://sigeo.juntaex.es>), el Inventario de Minas y Canteras de Extremadura desde un punto de vista Minero-Ambiental y el Mapa Metalogenético de Extremadura (<http://sigeo.juntaex.es/portalsigeo/web/guest/geologia-y-recursosminerales>) y los libros “Recursos mineros de Extremadura: las rocas y minerales industriales” y “Recursos mineros de Extremadura: las aguas minerales”; informa que la Planta Solar Fotovoltaica “Cáceres I” y la infraestructura de evacuación asociada no afectan a recursos, instalaciones o derechos mineros.
- Con fecha 28 de noviembre de 2023, el Servicio de Infraestructuras Rurales comunica que, atendiendo al Proyecto de Clasificación de Vías Pecuarias del término municipal de Casar de Cáceres, aprobado por Orden Ministerial el 25/05/1965 (BOE 01/06/1965) el proyecto ubicado en referencia catastral 10050A014000110000OU y 10050A014000120000OH, no afecta al dominio de vías pecuarias.
- El Ayuntamiento de Casar de Cáceres, con fecha 29 de noviembre de 2023, remite informe de la Oficina Técnica de Urbanismo de la Mancomunidad Tajo-Salor, que concluye indicando que la actuación es compatible con la normativa urbanística. Con la siguiente particularidad: En suelo rústico, aquellos usos no prohibidos expresamente por el planeamiento, mediante su identificación nominal concreta o mediante su adscripción a uno de los grupos o subgrupos de usos del artículo 5.5 de la Ley, se considerarán autorizables conforme al régimen previsto en el artículo 67, dependiendo su autorización, en última instancia, de que quede acreditada su compatibilidad con la conservación de las características ambientales, edafológicas o los valores singulares del suelo, mediante el informe del organismo que tenga entre sus funciones la protección de los valores que indujeron la inclusión del suelo en una concreta categoría (disposición transitoria 2.ª 2.b Ley 11/2018).
- La Confederación Hidrográfica del Tajo, con fecha 11 de diciembre de 2023, emite informe sobre sugerencias relativas al impacto ambiental derivado del proyecto, realizando las siguientes indicaciones en el ámbito de sus competencias, en concreto en lo relativo a dominio público hidráulico, zona de servidumbre y zona de policía, según lo dispuesto en el Real Decreto Legislativo 1/2001, de 20 de julio, por el que se aprueba el texto refundido de la Ley de Aguas (en adelante TRLA), así como en el Real Decreto 849/1986, de 11 de abril, por el que se aprueba el Reglamento del Dominio Público Hidráulico (en adelante RDPH):



- Toda actuación que se realice en dominio público hidráulico (en adelante, DPH) definido en el artículo 2 y desarrollado en los posteriores artículos del TRLA, deberá contar de la preceptiva autorización por parte de este Organismo.
- En ningún caso se autorizarán dentro del DPH la construcción, montaje o ubicación de instalaciones destinadas albergar personas, aunque sea con carácter provisional o temporal, de acuerdo con lo establecido en el artículo 51.3. del RDPH.
- Toda actuación que se realice en zona de policía (banda de 100 m colindante con terrenos de DPH) deberá atender a lo indicado contar con la preceptiva autorización por parte de este organismo, y en particular las actividades mencionadas en el artículo 9.4 del RDPH. Además, se indica que la zona de servidumbre (banda de 5 m colindante con terrenos de DPH) deberá ser respetada, según se establece en el artículo 6 del TRLA y en el artículo 7 del RDPH. Según se establece en el artículo 6.2 del TRLA, estas zonas podrán ampliarse cuando se dé alguna de las causas señaladas en el citado artículo.
- A pesar de que las actuaciones no se asienten sobre masas de agua subterránea, han de ser protegidas, en cualquier caso. Por lo tanto, se significa que en la puesta en práctica de las actuaciones contempladas en el proyecto deberán tenerse en cuenta las consideraciones expuestas en este informe para evitar cualquier actuación que pudiera afectar negativamente al DPH.
- En caso de que se pretenda realizar el abastecimiento de aguas directamente del DPH (aguas superficiales y/o subterráneas), deberá disponer de un título concesional de aguas previo al empleo de las mismas, cuyo otorgamiento corresponde a esta Confederación y es a quién también deberá solicitarse.
- En caso de que se posea un título concesional en vigor y se pretendiese efectuar una variación de lo recogido en el mismo (como por ejemplo: empleo de mayores volúmenes/caudales que los autorizados, uso no recogido en la autorización, empleo de captación no recogida en la autorización, o cualquier otra cuestión que incumpla lo expresado en el título), se indica que dicha variación requiere de autorización previa por parte de este organismo, y es también a éste a quién deberá solicitarse (mediante una solicitud de modificación de las características o mediante una solicitud de un nuevo título concesional).
- Queda prohibido con carácter general el vertido directo o indirecto de aguas y productos residuales susceptibles de contaminar las aguas continentales o cualquier otro elemento del DPH, salvo que se cuente con la previa autorización. Dicha autorización corresponde a esta Confederación Hidrográfica del Tago, salvo en los casos de vertidos



efectuados en cualquier punto de la red de alcantarillado o de colectores gestionados por las Administraciones autonómicas o locales o por entidades dependientes de las mismas, en los que la autorización corresponderá al órgano autonómico o local competente.

- Esta Confederación Hidrográfica del Tajo no autoriza vertidos individuales al DPH cuando los mismos puedan formar parte de una comunidad o aglomeración urbana, por lo que, si el vertido de las aguas residuales puede conducirse a una red general de saneamiento, deberá conectar el vertido a dicha red de saneamiento.
- En el caso de que haya imposibilidad de conexión a una red general de saneamiento, se deberán unificar (en la medida de lo posible) todos los flujos de aguas residuales generados en la actividad para su conducción a una única instalación de tratamiento y evacuación en un único punto de vertido final. Además, desde este Organismo se indica que al existir entonces vertido al DPH se deberá obtener la correspondiente autorización de vertido, para lo cual se deberá realizar la solicitud y declaración general (o simplificada, en su caso) de vertido a este organismo, en donde según sea el caso se deberá proceder en consecuencia y acompañar con la documentación pertinente correspondiente, a tenor de lo dispuesto en la legislación vigente, para la obtención de la autorización de vertido. Se indica a continuación el enlace de solicitudes y trámites de la Confederación del Tajo:

<http://www.chtajo.es/Servicios/Tramitaciones/Paginas/default.aspx>

- En el supuesto que se empleen conducciones de redes de saneamiento deberán ser estancas, para evitar infiltración de las aguas residuales a las aguas subterráneas.
- En el caso de que se contemple ejecutar un drenaje de aguas pluviales, la red de saneamiento se recomienda que sea separativa (red de saneamiento de aguas residuales separada de la red de drenaje de aguas pluviales). En el supuesto de que vaya a realizarse una red unitaria, se deberá disponer de algún método o dispositivo (por ejemplo, depósito Anti – DSU o tanque de tormentas, etc.) cuya función sea evitar el vertido de contaminantes al medio receptor durante sucesos de lluvia. En cualquier caso, se recomienda el empleo de técnicas de drenaje de aguas pluviales sostenible.
- Deberá realizarse una adecuada gestión para evitar que las aguas de escorrentía pluvial incorporen contaminación adicional susceptible de contaminar las aguas continentales o cualquier otro elemento del DPH, sin comprometer la consecución de los objetivos medioambientales y el cumplimiento de las normas de calidad ambiental establecidas en el medio receptor conforme a la legislación de aguas.



- El parque de maquinaria y las instalaciones auxiliares se ubicarán en una zona donde las aguas superficiales no se vayan a ver afectadas. Para ello, se controlará la escorrentía superficial que se origine en esta área mediante la construcción de un drenaje alrededor del terreno ocupado, destinado a albergar estas instalaciones. El drenaje tendrá que ir conectado a una balsa de sedimentación. También se puede proteger a los cauces de la llegada de sedimentos con el agua de escorrentía mediante la instalación de barreras de sedimentos
- En el diseño de la infraestructura viaria se prestará especial atención a los estudios hidrológicos, con el objeto de que el diseño de las obras asegure el paso de las avenidas extraordinarias.
- Se procurará que las excavaciones no afecten a los niveles freáticos, así como también se debe tener cuidado con no afectar a la zona de recarga de acuíferos.
- En el paso de todos los cursos de agua y vaguadas por los caminos y viales que puedan verse afectados, se deberán respetar sus capacidades hidráulicas y no se llevará a cabo ninguna actuación que pueda afectar negativamente a la calidad de las aguas.
- No se realizará el lavado de maquinaria o su mantenimiento y repostaje en zonas distintas a las que se designen al efecto para realizar este tipo de operaciones. En el caso de tener que realizar el lavado de maquinaria en la zona de obras, se deberá construir, dentro de la parcela de instalaciones auxiliares, un lavadero de maquinaria con una balsa de sedimentación asociada, para impedir que esa agua contaminada llegue directamente al suelo o a los cauces cercanos. El lavado de maquinaria tal como camiones, hormigoneras, etc. se realizará sobre una superficie de hormigón lo suficientemente ancha como para que pueda acceder un camión, y con la inclinación adecuada (2%) para que el agua sea evacuada hacia la balsa de sedimentación, donde se recogerán las aguas residuales del lavado, los sedimentos generados y los aceites y grasas que pudieran ser arrastrados. Es importante que la balsa esté perfectamente vallada con un cerramiento rígido para evitar que animales o personas puedan caerse dentro.
- Una vez terminadas las obras, los lodos procedentes de la balsa de sedimentación o el material de absorción de los derrames de aceites y combustibles se gestionarán conforme a la legislación vigente acerca de residuos peligrosos, y tanto la balsa de sedimentación, como el lavadero o como la zona de cambio de aceite deberán ser desmantelados. Además, todos los residuos producidos en la obra serán clasificados y segregados en su origen. Los residuos peligrosos serán tratados según indique la legislación y se contactará con un gestor autorizado de residuos por la Comunidad Autónoma que se encargará de su tratamiento y gestión.



- Si el vallado de la instalación discurriera por cauces y sus zonas de policía, deberá contar con la correspondiente autorización por parte de este organismo.
- Los tramos de cerramiento que discurran sobre terrenos de DPH deberán proyectarse de manera que no se interfiera con el normal drenaje de las aguas, pudiéndose aceptar propuestas diseñadas a base de bandas flexibles, flotantes y basculantes dispuestas sobre un eje horizontal (viga o cable), que se situará a una altura mínima de 1 metro sobre el nivel de la máxima crecida ordinaria (MCO), no permitiéndose la instalación de elementos fijos (apoyos, estribos, etc.) que ocupen terrenos del DPH.
- Los elementos del cerramiento que ocupen terrenos pertenecientes a la zona de servidumbre del cauce (banda de 5 m de anchura contados a partir de la línea que definen las máximas avenidas ordinarias del citado cauce) deberán ser desmontables, sin encontrarse anclados al terreno, instalándose en cualquier caso sendas puertas de libre acceso en las márgenes afectadas, debiéndose colocar en cada una de ellas un indicador con la leyenda "Puerta de acceso a zona de servidumbre de uso público". Se deberán posibilitar en todo momento las funciones establecidas en el artículo 7 del Reglamento del DPH para dicha zona, en concreto el paso público peatonal y para el desarrollo de los servicios de vigilancia.
- Las autorizaciones para instalar los cerramientos serán provisionales. Si el peticionario desea elevar a definitiva la autorización que se le conceda, deberá incoar ante esta Confederación Hidrográfica el oportuno expediente de deslinde.
- La autorización que se otorgue será a título precario, pudiendo ser demolidas las obras cuando esta Confederación Hidrográfica lo considere oportuno por causa de utilidad pública, sin que por ello tenga derecho a indemnización alguna el interesado.
- Una vez finalizadas las obras, la zona deberá quedar limpia de cualquier producto sobrante de las mismas.
- La Administración no responderá de cualquier afección que puedan sufrir las obras por causa de crecidas, tanto ordinarias como extraordinarias.
- Al respecto del movimiento de tierras y el drenaje, hay que tener en cuenta que un posible impacto sobre la hidrología puede proceder de la remoción de los materiales durante las fases de construcción y su posterior arrastre pluvial, provocando un incremento del aporte de sólidos a los cauces, por lo que se deben tomar medidas necesarias para evitarlo, por ejemplo, colocando barreras móviles para impedir dicho arrastre.



- En cuanto a las zonas susceptibles de producir impactos, se destaca la zona de depósito y acopio de materiales. En consecuencia, se indica que el suelo de la zona de almacenamiento se recomienda que esté impermeabilizado para evitar riesgos de infiltración y contaminación de aguas superficiales y subterráneas, asegurando que se eviten pérdidas por desbordamiento.
- Se recomienda la construcción de un foso de recogida de aceite bajo los transformadores ubicados en las subestaciones transformadoras. Dicho foso estará dimensionado para albergar todo el aceite del transformador en caso de derrame del mismo, y deberá estar impermeabilizado para evitar riesgos de filtración y contaminación de aguas superficiales y subterráneas.
- Es necesario llevar a cabo una gestión adecuada de los residuos, tanto sólidos como líquidos. Para ello, se puede habilitar un "punto verde" en la instalación, en el que recoger los residuos antes de su recogida por parte de un gestor autorizado. Las superficies sobre las que se dispongan los residuos serán totalmente impermeables para evitar afección a las aguas subterráneas.
- Respecto de los posibles residuos líquidos peligrosos que se generen con motivo de la actuación, se adoptarán las medidas adecuadas para evitar la contaminación del agua, estableciendo áreas específicas acondicionadas, delimitadas e impermeables para las actividades que puedan causar más riesgo, como puede ser el cambio de aceite de la maquinaria o vehículos empleados.
- En el caso de que se contemple realizar reforestaciones como medida de restauración que afecten directamente a las riberas, por tratarse de actuaciones que se realizan en DPH deberán contar con la preceptiva autorización de este organismo, quien valorará si las propuestas de especies y tratamientos son los adecuados para una mayor protección y mantenimiento de dicho dominio. En principio, se deberán utilizar especies autóctonas. En el caso que para la puesta en práctica del Plan de Restauración estén previstas actividades de riego y de abonado, como medida de protección se deberá cumplir lo recogido en el Código de Buenas Prácticas Agrarias.
- En lo que respecta a las captaciones de agua (pozos, sondeos, tomas superficiales en cauces, embalses, lago, todos los pozos y sondeos deben estar tapados y vallados, principalmente para proteger a las personas y los animales de caídas accidentales, así como para preservar el agua del acuífero de la contaminación. Esta obligación es aplicable a los que están en uso y los que están fuera de uso. En este último caso se debe llevar a cabo un sellado definitivo.



- Se deberá garantizar la seguridad frente a accidentes de todo tipo durante toda la vida útil de la perforación, es decir: en los preparativos al sondeo, durante la ejecución del mismo, durante su explotación y, finalmente, durante su clausura. Garantizar la seguridad es una obligación de los propietarios y/o titulares de los mismos y/o los que acometen la perforación y, por lo tanto, las responsabilidades recaen sobre ellos.
 - Todos los pozos y sondeos deben estar tapados y vallados, principalmente, para proteger a las personas y los animales de caídas accidentales, así como para preservar el agua del acuífero de la contaminación. Esta obligación es aplicable tanto a los que están en uso como a los que están fuera de uso. En este último caso se debe llevar a cabo un sellado definitivo.
 - Se ha de evitar, mediante el empleo de señales y barreras, que se acceda a ellos y que se pueda producir un accidente, tanto de los propios usuarios como de cualquier persona ajena.
 - Pudiera darse el caso de que, en su propiedad, observase la existencia de una captación de aguas (con infraestructura asociada o sin ella) que se encuentra carente de medidas de seguridad visibles o que esté abandonada. En consecuencia, deberá ejecutar inmediatamente medidas que garanticen la seguridad y eviten la ocurrencia de accidentes, así como ejecutar su clausura.
 - Los sondeos y las obras relacionadas (éstas últimas si existiesen, como, por ejemplo, balsas para recoger el material que se extrae con el sondeo, etc.) deberán ser ejecutados garantizando la no contaminación de las aguas superficiales o subterráneas. Para ello, se deberán tomar las medidas pertinentes además de seguir las indicaciones del presente informe.
 - Los lodos de perforación serán a base de agua y aditivos permitidos.
 - Las balsas (si existiesen) deberán estar impermeabilizadas (por ejemplo, mediante la utilización de lámina de plástico), además de adoptarse en ellas medidas de seguridad para evitar la ocurrencia de accidentes (caídas, etc.). Una vez finalizados los trabajos, deberán ser tapadas hasta adoptar la topografía original.
- Con fecha 28 de diciembre de 2023 la Demarcación de Carreteras del Estado en Extremadura informa desfavorablemente la actuación sometida a información pública, señalando que sólo podrán realizarse las actuaciones solicitadas cuando cuenten, en su caso, con el parecer favorable de esta Administración de Carreteras del Estado, sin perjuicio de otras competencias concurrentes, pues en caso contrario incurriría en infracción tipificada en la Ley de Carreteras y en el Reglamento General de Carreteras, lo que

conllevaría la incoación de los expedientes sancionadores a que pudiera haber lugar. Los motivos que expone son los siguientes:

- Estudiada la documentación referente a dicho proyecto, se ha comprobado que la misma adolece de información suficiente para comprobar la afección que la misma podría tener para con las vías de la Red de Carreteras del Estado, y específicamente en referencia a la variante de la carretera N-521 a su paso por la localidad de Malpartida de Cáceres (T2/12-CC-3520), actualmente en ejecución, proyecto que superó hace años los correspondientes trámites de información oficial y pública reglamentariamente establecidos.

Se ha constatado que esta circunstancia no parecía ser conocida por la promotora, razón por la cual no se ha analizado el grado en el cual la variante afectará a la línea de evacuación proyectada. Dado que no puede deducirse en ningún caso que dicha obra de carretera se adaptará a las características de la línea de evacuación, sino que deberá ser al contrario, es preciso disponer de la documentación técnica que se precisa para definir las modificaciones que hayan de aplicarse en la línea de evacuación, cara a garantizar que la misma no afectará a la variante ni menoscabará el procedimiento y organización de la obra actualmente en ejecución, y cumplirá al mismo tiempo las determinaciones de distancia entre apoyos y gálibo mínimo que son de aplicación de la misma forma que si la carretera estuviera ya construida.

- Asimismo es de indicar que dada la proximidad a la referida variante de Malpartida de Cáceres, y con el fin de evitar un potencial menoscabo de la seguridad viaria, la reflexión de la luz en los módulos fotovoltaicos de la instalación no podrá producir deslumbramientos o molestias a los usuarios de dichas carreteras, lo cual deberá quedar debidamente justificado en el correspondiente estudio específico de deslumbramiento sobre la futura carretera (variante de Malpartida de Cáceres), a presentar por la promotora de la instalación ante esta Administración de Carreteras para su estudio y análisis, como requisito previo a su autorización, si esta procede.

Dicho estudio de deslumbramiento deberá contemplar todas las posibles configuraciones de funcionamiento de las placas de la planta (concebido como simulación de efectos a priori), tanto en régimen de construcción como de explotación y mantenimiento, incluyendo la posición de descanso o defensa, con el fin de evaluar las posibles afecciones desfavorables, por presunto deslumbramiento solar, que pudieran provocar sobre el tráfico usuario de la vía y, en su caso, proyectar las medidas necesarias para evitar o paliar dichos efectos. Las medidas a adoptar, así como sus costes de implantación y mantenimiento, serán en todo caso por cuenta de la promotora de la actuación, que es asimismo responsable de su diseño, idoneidad y eficiencia, así



como de su conservación y gastos de mantenimiento, y deberán obtener el parecer favorable de esta Demarcación de Carreteras en el conjunto del proyecto de construcción, previamente a su aprobación.

Asimismo, en el supuesto de que, una vez autorizada la instalación, se verificase por esta Demarcación de Carreteras la existencia de deslumbramientos, molestias o distracciones que pudieran afectar a la seguridad viaria, podrá exigírsele la adopción, a su cargo, de las correspondientes medidas adicionales que pudieran resultar necesarias a juicio de esta administración de carreteras.

- En cuanto a los accesos a las instalaciones de la planta, en el proyecto se ha previsto que se realicen a través del viario del polígono Las Arenas, que conecta con la N-521 con sendas glorietas ya en servicio. Pero no se ha tenido en cuenta que el estado de las antes indicadas obras generará cortes temporales, ocasionalmente prolongados, en los caminos de acceso en la zona, que afectarán de forma indudable a la conectividad rodada con dichas plantas. Por otra parte, podrían existir reposiciones de caminos y viario público en el proyecto constructivo de la Variante de Malpartida de Cáceres que pudieran afectar a la instalación fotovoltaica. Estas circunstancias no han sido tenidas en cuenta por la promotora. En caso de que se optara por cambiar los puntos de acceso inicialmente previstos sería preceptiva la presentación de un estudio detallado de tráfico y capacidad que determine cómo la demanda de tráfico rodado vaya a influir -previsiblemente- sobre el nuevo acceso a la carretera N-521 (aunque fuera uno ya existente, para otro uso) y la afección que el mismo producirá sobre los otros accesos actualmente existentes en las inmediaciones, en su nivel de servicio, en su capacidad y en la explotación de la carretera, en función del punto de acceso propuesto, de los datos cuantitativos y cualitativos de demanda de tráfico (media diaria y punta horaria, incluyendo factores estacionales), de las actuales condiciones de trazado del tramo en los hipotéticos puntos de conexión y de su relación con la seguridad viaria (especialmente en lo referente a las distancias de visibilidad), todo ello en función del vehículo-patrón que se determine por la promotora.
- Con fecha 4 de enero de 2024, la Dirección General de Salud Pública del Servicio Extremeño de Salud revisada la documentación emite informe favorable.
- La Dirección General de Bibliotecas, Archivos y Patrimonio Cultural (en adelante, DGBAPC) con fecha 12 de enero de 2024, recibido el informe arqueológico INT/2023/142 en el que se detallan los resultados de la "Prospección arqueológica superficial intensiva de cobertura total para la línea de evacuación de las Planta solares fotovoltaicas Cáceres I y Cáceres II, en el término municipal de Casar de Cáceres (Cáceres)" promovida por Macrina Solar 2, SL y Macrina Solar 3, SL, informa en los siguientes términos:

El resultado de la prospección ha sido positivo en cuanto a la presencia de 13 elementos arqueológicos constatables en superficie denominados desde "La Costilla I" hasta "La Costilla XIII". Aunque estos elementos no presentan afección directa, dada la amplia superficie abarcada por la zona de estudio, con vistas a la protección del patrimonio arqueológico no detectado durante los trabajos previos y que pudiera verse afectado por el proceso de ejecución de las obras, se adoptarán por la empresa adjudicataria las siguientes medidas correctoras y preventiva:

A. Medidas preventivas con carácter general para el patrimonio arqueológico.

A.1. Durante la fase de ejecución de las obras será obligatorio un control y seguimiento arqueológico por parte de técnicos cualificados de todos los movimientos de tierra en cotas bajo rasante natural en cada uno de los frentes de obra que conlleve la ejecución del proyecto de referencia. El control arqueológico será permanente y a pie de obra, exhaustivo en los entornos de los hallazgos, y se hará extensivo a todas las obras de construcción, desbroces iniciales, instalaciones auxiliares, líneas eléctricas asociadas, destocados, replantes, zonas de acopios, caminos de tránsito y todas aquellas otras actuaciones que derivadas de la obra generen los citados movimientos de tierra en cotas bajo rasante natural.

A.2. Si como consecuencia de estos trabajos se confirmara la existencia de restos arqueológicos que pudieran verse afectados por las actuaciones derivadas del proyecto de referencia, se procederá a la paralización inmediata de las obras en la zona de afección, se balizará el área para preservarla de tránsitos, se realizará una primera aproximación cronocultural de los restos y se definirá la extensión máxima del yacimiento en superficie. Estos datos serán remitidos mediante informe técnico a la DGBAPC con copia, en su caso, al organismo que tuviera delegada esas competencias en función del ámbito de actuación de la actividad. Una vez recibido, se cursará visita de evaluación con carácter previo a la emisión de informe de necesidad de excavación completa de los hallazgos localizados conforme a los criterios técnicos y metodológicos establecidos en el siguiente apartado.

A.3. Las excavaciones arqueológicas que pudieran desarrollarse con motivo de hallazgos casuales se realizarán bajo los siguientes condicionantes técnicos y metodológicos:

- La totalidad de la zona que contenga restos arqueológicos habrá de ser excavada manualmente con metodología arqueológica al objeto de caracterizar el contexto cultural de los hallazgos, recuperar las estructuras conservadas, conocer la funcionalidad de los distintos elementos y establecer tanto su marco cultural como cronológico. La excavación se realizará por técnico/s especializado, con experien-

cia en la documentación de restos de cronología y funcionalidad similares a los localizados y siguiendo la normativa en vigor. Se realizarán igualmente por técnicos especializados estudios complementarios de carácter antropológico (cuando se detecte la presencia de restos humanos), faunísticos (cuando se detecte la presencia de restos de fauna en el yacimiento), paleobotánicos (cuando se detecte la presencia de restos carpológicos y vegetales de interés) y en todo caso, al menos, tres dataciones AMS C14 de ciclo corto para establecer un marco cronológico ajustado de los hallazgos efectuados.

- Al objeto de dar sentido a la definición contextual de los restos y a la evolución histórica del yacimiento, dicha excavación no se limitará en exclusiva a la zona de afección directa, sino que podrá extenderse hasta alcanzar la superficie necesaria para tal fin.
- Las planimetrías (alzados, secciones) y los dibujos de material debidamente digitalizados y a escalas de detalle 1/20 y 1/50 para las estructuras arqueológicas y 1/1 para los materiales muebles. Las estructuras estarán georreferenciadas conforme al DatumETRS-89 en el Huso 30.
- Finalizada la intervención arqueológica, se realizará por la empresa adjudicataria la entrega del informe técnico exigido por la legislación vigente, junto al compromiso de entrega en plazo de la Memoria Final de la intervención arqueológica en formato publicable conforme a las normas de edición de las series oficiales de la DGBAPC (Extremadura Arqueológica o Memorias de Arqueología en Extremadura). Evaluada la viabilidad de la documentación entregada y en función de las características de los restos documentados, la DGBAPC o el organismo que tuviera delegada esas competencias en función del ámbito de actuación emitirá autorización para el levantamiento de las estructuras localizadas con carácter previo a la continuación de las actuaciones en este punto, previa solicitud por parte de la empresa ejecutora de las obras.

Todas las actividades se ajustarán a lo establecido al respecto en el título III de la Ley 2/1999, de Patrimonio Histórico y Cultural de Extremadura, en el Decreto 93/1997, regulador de la actividad arqueológica en Extremadura, así como a la Ley 3/2011, de 17 de febrero de 2011, de modificación parcial de la Ley 2/1999.

B. Medidas preventivas con carácter general para el patrimonio etnológico.

En la prospección se han documentado, aportando las correspondientes fichas de IAVE (Inventario de Arquitectura Vernácula de Extremadura), un total de 3 elementos con interés etnológico, relacionados con los usos y ocupación del entorno en el contexto del agro tradicional.

El primer elemento es una casa, lugar de hábitat, concretamente una construcción de planta cuadrada o rectangular, con tejado a dos aguas, con teja árabe y unos muros con un enfoscado claro, en principio cal o mezcla de cal y yeso. Destaca la portada con un sencillo jambaje y dintel. Se halla en buen estado de conservación.

El segundo es un corral, del cual se conserva su estructura circular, en principio en piedra seca - técnica incluida en la Lista Indicativa del Patrimonio Cultural Inmaterial por la UNESCO en 2018- en un estado de conservación deficiente. Probablemente se relacione con la cría del cerdo en un contexto de autoconsumo.

Por último, se registra un hito de granito, en forma cúbica, en el que aparece una inscripción que informa probablemente sobre la titularidad de la finca, la cual era delimitada con este elemento.

Desde el informe recibido se proponen las adecuadas medidas preventivas para evitar la desaparición o el menoscabo de estos elementos, las cuales consisten en el control y seguimiento arqueológico de los movimientos de tierras con el fin de evitar afecciones, teniendo presente esta consideración también para elementos de estas características que puedan aparecer en ulteriores trabajos.

Si tenemos en cuenta la ausencia de afección en estos 3 elementos, no proponemos ninguna medida específica, conforme a lo establecido en el título IV de la Ley 2/1999, de 29 de marzo, de Patrimonio Histórico y Cultural de Extremadura, y en el Decreto 93/1997, de 1 de julio, regulador de la actividad arqueológica en Extremadura, pero sí proponemos el balizamiento de los elementos de manera que queden señalizados para evitar daños inesperados fruto del desarrollo de los trabajos. En caso de que por necesidades de las obras se generasen afecciones directas o indirectas, se aplicarán en las 3 construcciones las siguientes medidas:

- En caso de que se produzcan las contingencias señaladas, se establecerá un perímetro de protección para cada uno de los 3 elementos de 100 m desde el punto más exterior. Si esta medida no pudiera aplicarse por inviabilidades técnicas, se establecerían 25 m desde la línea más exterior.
- La totalidad de la zona que contenga este tipo de restos se limpiará manualmente al objeto de caracterizar el contexto cultural de los hallazgos, recuperar las estructuras conservadas, conocer la funcionalidad de los distintos elementos y establecer tanto su marco cultural como cronológico, si ello fuera necesario, pues en el caso de la casa, lugar de hábitat, el entorno no dificulta la identificación del inmueble ni la toma de medidas de salvaguarda en caso de que fuera necesaria aplicar estas.



- Finalizada la intervención, se realizará por la empresa adjudicataria - en el caso de que sea necesario- la entrega del informe técnico exigido por la legislación vigente (artículo 9 del Decreto 93/1997, regulador de la Actividad Arqueológica en Extremadura)

El informe se emite en virtud de lo establecido en la Ley 2/1999, de 29 de marzo, de Patrimonio Histórico y Cultural de Extremadura y su modificación parcial mediante la Ley 5/2022, de 25 de noviembre y en el Decreto 93/1997, de 1 de julio, por el que se regula la actividad arqueológica en la Comunidad Autónoma de Extremadura, sin perjuicio del cumplimiento de aquellos otros requisitos legal o reglamentariamente establecidos.

- Con fecha 16 de enero de 2024, el Servicio de Conservación de la Naturaleza y Áreas Protegidas, de acuerdo con lo previsto en el artículo 56 quater de la Ley 8/1998, de 26 de junio, de Conservación de la Naturaleza y de espacios naturales de Extremadura, y en el Decreto 110/2015, de 19 de mayo, por el que se regula la red ecológica europea Natura 2000 en Extremadura, informa favorablemente la actividad solicitada, ya que no es susceptible de afectar de forma apreciable a lugares incluidos en la Red Natura 2000, siempre que se cumplan las siguientes medidas:

- Si durante la realización de las actividades se detectara la presencia de alguna especie incluida en el Catálogo de Especies Amenazadas de Extremadura que pudiera verse afectada por los mismos, se estará a lo dispuesto por el personal técnico de la Dirección General en materia de Conservación de la Naturaleza y Áreas Protegidas, previa comunicación de tal circunstancia.
- Se deberá informar del contenido de esta declaración de impacto ambiental a todos los operarios que vayan a realizar las diferentes actividades. Asimismo, se dispondrá de una copia de la presente resolución en el lugar donde se desarrollen los trabajos.
- Se notificará a la DGS el inicio de las obras con una antelación mínima de un mes, junto con la solicitud de visita previa para ver las condiciones ambientales de las parcelas antes del comienzo.
- Se cumplirá toda la normativa relativa a ruidos tanto en fase de construcción como de explotación, entre las cuales se encuentran el Decreto 19/1997, de 4 de febrero, de Reglamentación de Ruidos y Vibraciones, la Ley 37/2003, de 17 de noviembre, del Ruido y el Real Decreto 1367/2007, de 19 de octubre, por el que se desarrolla la Ley 37/2003, de 17 de noviembre, del Ruido, en lo referente a zonificación acústica, objetivos de calidad y emisiones acústicas.
- Los residuos producidos se gestionarán por gestor autorizado conforme a la Ley 7/2022, de 8 de abril, de residuos y suelos contaminados para una economía circular.



Deberán habilitarse las correspondientes áreas de almacenamiento de los residuos en función de su tipología, clasificación y compatibilidad.

- Los residuos de construcción y demolición (RCD) que se generen tanto en la fase de construcción como de desmantelamiento de las instalaciones, se deberán separar adecuadamente y entregar a una planta de reciclaje autorizada para su tratamiento, cumpliendo en todo caso con lo establecido en el Real Decreto 105/2008, de 1 de febrero, por el que se regula la producción y gestión de los residuos de construcción y demolición, y en el Decreto 20/2011, de 25 de febrero, por el que se establece el régimen jurídico de la producción, posesión y gestión de los residuos de construcción y demolición en la Comunidad Autónoma de Extremadura.
- Se realizará antes de la ejecución de los desbroces (nunca decapado, excepto para caminos y zanjas) una inspección de campo para la localización de nidos o lugares de concentración de animales que pudieran ser eliminados de forma directa.
- Los trabajos de construcción no se iniciarán entre el 1 de marzo y el 31 de julio por ser los meses de mayor sensibilidad para la comunidad reproductora de cigüeña negra y cernícalo primilla.
- Se procederá a la señalización y balizado de los terrenos afectados por las obras, al objeto de evitar posibles afecciones a terrenos ajenos al área de ocupación del proyecto.
- No se ocupará ninguna zona de vegetación natural asociada a encharcamientos y cauces.
- Se evitará, en lo posible, dañar o eliminar vegetación arbustiva o arbórea, situando las zonas de acopios temporales, parque de maquinaria e instalaciones auxiliares, áreas de trabajo, zonas de préstamo, vertederos, etc., preferentemente en áreas degradadas. Todas las zonas de préstamos, acopios, parques de maquinaria y obras auxiliares deberán contar con las autorizaciones e informes ambientales correspondientes en caso de ser necesario.
- No se permitirán movimientos de tierra que no se encuentren debidamente justificados ambientalmente, y cuantificados en el proyecto y en el EsIA, debiendo ser replanteados en la visita previa al inicio de las obras y debidamente autorizados en los distintos informes del plan de vigilancia ambiental de la fase de obras, que deberán presentarse mensualmente. El suelo nunca podrá perder su condición de suelo agrícola.
- La tierra vegetal resultante de las excavaciones y movimientos de tierras se almacenará formando caballones de 1,5 m de altura máxima. Se tomarán las medidas



necesarias para mantener su potencial edáfico hasta su utilización en tareas de restauración posteriores.

- Con el fin de minimizar la ocupación del suelo y afección a la vegetación, se aprovecharán los accesos y la red de caminos existentes. Los viales nuevos y los tramos para acondicionar se adaptarán a la orografía de la zona, minimizando los movimientos de tierras y evitando la ejecución de desmontes y terraplenes excesivos. Se repondrán los accesos que puedan verse afectados tanto por la ejecución de las obras como por la implantación de las nuevas instalaciones.
- Se respetarán los drenajes naturales del terreno existentes evitando la disposición de montículos sobre los mismos. El parque de maquinaria y las instalaciones auxiliares se ubicarán en una zona donde las aguas superficiales no se vayan a ver afectadas. Para ello, se controlará la escorrentía superficial que se origine en esta área mediante la construcción de un drenaje alrededor del terreno ocupado, destinado a albergar estas instalaciones. El drenaje tendrá que ir conectado a una balsa de sedimentación. También se puede proteger a los cauces de la llegada de sedimentos con el agua de escorrentía mediante la instalación de barreras de sedimentos. En el diseño de la infraestructura viaria se prestará especial atención a los estudios hidrológicos, con el objeto de que el diseño de las obras asegure el paso de las avenidas extraordinarias. Se procurará que las excavaciones no afecten a los niveles freáticos, así como también se debe tener cuidado con no afectar a la zona de recarga de acuíferos. En el paso de todos los cursos de agua y vaguadas por los caminos y viales que puedan verse afectados, se deberán respetar sus capacidades hidráulicas y no se llevará a cabo ninguna actuación que pueda afectar negativamente a la calidad de las aguas.
- Se restituirá la totalidad de los terrenos afectados por las obras, así como sus zonas e infraestructuras anexas, debiendo adoptar medidas de integración al respecto, así como evitando la aparición de fenómenos erosivos o pérdidas del suelo. No deberán quedar, bajo ningún concepto, acúmulos de materiales, como hormigón, tierras, etc., debiendo depositar según la legislación correspondiente. La totalidad de las infraestructuras e instalaciones quedarán integradas en el entorno.
- Se controlará la emisión de gases contaminantes y la emisión de ruidos de los vehículos y maquinaria con su continua puesta a punto.
- Se dispondrá de camiones-cuba para el riego de los caminos por los que se produzca el tránsito de vehículos y se limita la velocidad de los vehículos a 20 km/h, con el fin de minimizar las emisiones de polvo en el entorno cercano a los mismo.



- Todas las maniobras de mantenimiento de la maquinaria se realizarán en instalaciones adecuadas para ello (cambios de aceite, etc.), evitando los posibles vertidos accidentales al medio. Los aceites usados y residuos peligrosos que pueda generar la maquinaria de la obra se recogerán y almacenarán en recipientes adecuados para su evacuación y tratamiento por gestor autorizado. No se realizará el lavado de maquinaria o su mantenimiento y repostaje en zonas distintas a las que se designen al efecto para realizar este tipo de operaciones. En el caso de tener que realizar el lavado de maquinaria en la zona de obras, se deberá construir, dentro de la parcela de instalaciones auxiliares, un lavadero de maquinaria con una balsa de sedimentación asociada, para impedir que esa agua contaminada llegue directamente al suelo o a los cauces cercanos.
 - Las medidas de integración, restauración y revegetación deberán estar ejecutadas para la finalización de las obras. En relación con las plantaciones, al estar sujetas a épocas de plantación, condicionantes climáticos, etc., se ejecutarán en el primer período de plantación una vez finalizadas las obras. Dichas plantaciones estarán sujetas al seguimiento de su viabilidad y por tanto a posibles reposiciones de marras posteriores (incluido en el programa de vigilancia y seguimiento ambiental).
 - El vallado perimetral de la planta se ajustará a lo descrito en el Decreto 226/2013, de 3 de diciembre, por el que se regulan las condiciones para la instalación, modificación y reposición de los cerramientos cinegéticos y no cinegéticos en la Comunidad Autónoma de Extremadura. El cerramiento de la instalación será de malla ganadera, de 2 m de altura máxima y con una luz de 30 x 15 cm mínimo. No tendrá sistema de anclaje al suelo diferente de los postes, no tendrá elementos cortantes o punzantes y contará con una placa metálica entre cada vano en la mitad superior de la valla de 20 x 20 cm para hacerla más visible para la avifauna. Adicionalmente se instalará un cerramiento de exclusión ganadera a una distancia de 1,5-2 m del cerramiento perimetral, creando un pasillo para la fauna. En este pasillo de 1,5-2 m de anchura que queda entre los dos cerramientos perimetrales, no se tocará la flora ni el suelo, esperando a que crezcan matorrales mediterráneos, sin necesidad de actuación, de modo que puedan ofrecer una pantalla vegetal para la planta. Si no creciesen, se ayudará con plantaciones de estas u otras especies autóctonas de la zona.
- Con fecha 29 de enero de 2024, el Servicio de Regadíos informa que las parcelas donde se ubica el proyecto, no están incluidas en Zonas Regables de Extremadura declaradas de Interés General de la Comunidad Autónoma de Extremadura, de la Nación o Singulares, no siendo, por tanto, de aplicación, la siguiente normativa: Ley de Reforma y Desarrollo Agrario, aprobada por Decreto 118/1973, de 12 de enero, Ley 6/2015, de 24 de marzo, Agraria de Extremadura, y el Decreto 141/2021, de 21 de diciembre, por el

que se regulan los usos y actividades compatibles y complementarios con el regadío en zonas regables de Extremadura declaradas de interés general de la Comunidad Autónoma de Extremadura, de la Nación o Singulares.

A efectos de Concentración Parcelaria, Zonas Regables Oficiales y Expropiaciones de Interés Social, siendo así que no se considera órgano gestor de intereses públicos existentes en la zona, por lo que no compete al mismo pronunciamiento alguno.

Procede al archivo del expediente sin más trámite, sin perjuicio del cumplimiento de aquellos otros requisitos legal o reglamentariamente establecidos.

- Con fecha 8 de abril de 2024, el Servicio de Ordenación y Gestión Forestal, siempre y cuando se respete tanto el arbolado presente en la zona informa favorablemente la actividad desde el punto de vista forestal con los siguiente condicionantes:
- Cualquier actuación contemplada en la obra deberá estar de acuerdo con lo estipulado en la Ley 43/2003, de 21 de noviembre, de Montes, y en sus modificaciones posteriores, así como en el título VII de la Ley 6/2015, de 24 de marzo, Agraria de Extremadura y el Decreto 134/2019, de 3 de septiembre, por el que se regula la realización de determinadas actuaciones forestales en el ámbito de la Comunidad Autónoma de Extremadura y los Registros de Cooperativas, Empresas e Industrias Forestales y de Montes Protectores de Extremadura, y su modificación por el Decreto 37/2022, de 12 de abril.
 - Las obras e instalaciones se ajustarán a los documentos y planos que figuran en el expediente.
 - Deberá realizarse acta de replanteo con el Agente del Medio Natural e intentar reducir al mínimo el impacto sobre la vegetación de la zona de implantación. Se respetará toda especie arbórea presente en la zona, incluido su regenerado en cualquier fase del proyecto. Se cuidará todo lo posible el suelo para que no se vea afectado por la erosión y evitar la degradación de los ecosistemas.
 - Se cuidará que no se vea afectado el arbolado de zonas limítrofes a la zona de implantación de las instalaciones. Y si sufriera merma, se valorará en coordinación con el órgano forestal de la Junta de Extremadura, la plantación de un cierto número de ejemplares por cada pie afectado, y el compromiso de llevar a cabo el mantenimiento de las plantaciones y áreas forestadas durante un periodo de tiempo que garantice la supervivencia de los nuevos ejemplares.
 - Se deberá contar con el permiso de la propiedad para ejecutar los trabajos en los montes de particulares.



- No se realizarán vertidos de residuos tóxicos y peligrosos (aceites usados, combustible, etc.).
- Todos los trabajos de limpieza y desbroce se realizarán de forma mecánica, se restringe el uso de herbicidas para los trabajos previos y los futuros de mantenimiento.
- La época y el procedimiento para la ejecución de la obra se ajustarán a las que le sean aplicables en función de los usos y aprovechamientos que puedan verse afectados, por lo indicado en el informe de impacto ambiental, por la existencia de riesgo de peligro de incendios, o por autorizaciones de otra índole.
- La promotora será responsable de los daños y perjuicios que, por deficiencia en las obras, negligencia del personal a su servicio u otras circunstancias a él imputables, se ocasionen al entorno natural, personas o cosas, bien directa o indirectamente, quedando obligado consecuentemente a satisfacer las indemnizaciones correspondientes. Al finalizar los trabajos se realizará una limpieza general de la zona de trabajos de todo tipo de materiales no biodegradables, que serán depositados en un vertedero autorizado para ello.
- Durante la ejecución de los trabajos deberán adoptarse las medidas preventivas recogidas en el Decreto 260/2014, de 2 de diciembre, por el que se regula la Prevención de los Incendios Forestales en la Comunidad Autónoma de Extremadura (Plan PREIFEX), modificado por el Decreto 144/2016, de 6 de septiembre.
- Deberá ponerse en contacto con el Coordinador de Zona de los Agentes del Medio Natural quien le indicará los Agentes del Medio Natural con los que deberá contactar antes de comenzar los trabajos.
- Las medidas preventivas, correctoras proyectadas se cumplirán en las tres fases del proyecto construcción, funcionamiento y desmantelamiento, especialmente en lo que se refiere al proyecto de restauración y revegetación de la zona.
- La vida útil de la instalación se estima en 25-30 años. Una vez finalizada, en caso de no realizarse una reposición de la planta, se procederá al desmantelamiento y retirada de todos los equipos. A continuación, se procederá a la restitución y restauración la totalidad de los terrenos afectados, dando a la parcela el mismo uso que previamente tenía.
- Con fecha 20 de noviembre de 2023, la Dirección General de Urbanismo, Ordenación del Territorio y Agenda Urbana ha emitido informe urbanístico que ha sido tenido en cuenta en el apartado H, relativo a la calificación rústica.



B.3. Trámite de consultas a las personas interesadas.

En cumplimiento con lo establecido en el artículo 67 de la Ley 16/2015, de 23 de abril, de protección ambiental de la Comunidad Autónoma de Extremadura, la Dirección General de Sostenibilidad, además de a las Administraciones Públicas afectadas, también consultó y a las personas, físicas o jurídicas, públicas o privadas, interesadas o vinculadas con el medio ambiente. Las consultas realizadas se relacionan en la tabla adjunta, se han señalado con una "X" aquellas que han emitido informe o formulado alegaciones a dichas consultas.

RELACIÓN DE CONSULTADOS	RESPUESTA
Ecologistas en Acción Extremadura	-
ADENEX	-
Fundación Naturaleza y Hombre	-
SEO Bird/Life	-
Ecologistas Extremadura	-
AMUS	-

C) Resumen del análisis técnico del expediente.

Con fecha 2 de febrero de 2024, desde la DGS se remitió a la promotora el resultado de la información pública y de las consultas recibidas hasta el momento, para su consideración en la redacción de la nueva versión del proyecto y en el EsIA.

En consecuencia, con fecha 15 de abril de 2024, la promotora presenta en la DGS solicitud de inicio de evaluación de impacto ambiental ordinaria de la ISF "Cáceres I" y el resto de documentación en cumplimiento con el artículo 69 de la Ley 16/2015 de 23 de abril, de protección ambiental de la Comunidad Autónoma de Extremadura.

Desde la DGS, una vez completado formalmente el expediente, se inició el análisis técnico de impacto ambiental conforme al artículo 70 de la precitada ley. En el análisis se determina que la promotora ha tenido debidamente en cuenta los informes recibidos y manifiesta su conformidad comprometiéndose a implementar cada una de las medidas propuestas.

Concretamente, en respuesta al informe desfavorable de la Demarcación de Carreteras en Extremadura la promotora presenta nueva documentación que es enviada a la precitada Dirección General solicitándole nuevo informe, por ende, con fecha 7 de mayo 2024, la Dirección General de Carreteras emite segundo informe en el que informa favorablemente a los siguientes efectos y determinaciones que se resumen a continuación:



Estudiada la documentación referente a dicho proyecto, se ha podido comprobar que existe afección para con las vías de la Red de Carreteras del Estado, y específicamente en referencia a la variante de la carretera N-521 a su paso por la localidad de Malpartida de Cáceres (T2/12-CC-3520), actualmente en construcción, proyecto que superó hace años los correspondientes trámites de información oficial y pública legalmente establecidos. No existe inconveniente, en principio, para que esa Consejería evacúe las autorizaciones administrativas de referencia, pero deberán tenerse en cuenta las siguientes consideraciones en relación con la afección antes mencionada:

Primero. Interesa reseñar que dada la proximidad a la referida variante de Malpartida de Cáceres (actualmente en construcción), y con el fin de evitar un potencial menoscabo de la seguridad viaria, la reflexión de la luz en los módulos fotovoltaicos de la instalación no podrá producir deslumbramientos o molestias a los usuarios de dicha carretera, lo cual deberá quedar debidamente justificado en el correspondiente estudio específico de modelización de potenciales deslumbramientos sobre la futura carretera (variante de Malpartida de Cáceres), a presentar por la promotora de la instalación ante esta Administración de Carreteras para su estudio y análisis.

Dicho estudio de deslumbramiento deberá contemplar todas las posibles configuraciones de funcionamiento de las placas de la planta (concebido como simulación de efectos a priori), tanto en régimen de construcción como de explotación y mantenimiento, con el fin de evaluar las posibles afecciones desfavorables, por presunto deslumbramiento solar, que pudieran provocar sobre el tráfico usuario de la vía y, en su caso, proyectar las medidas necesarias para evitar o paliar dichos efectos. Las medidas a adoptar, así como sus costes de implantación y mantenimiento, serán en todo caso por cuenta de la promotora de la actuación, que es asimismo responsable de su diseño, idoneidad y eficiencia, así como de su conservación y gastos de mantenimiento, y deberán obtener el parecer favorable de esta Demarcación de Carreteras en el conjunto del proyecto de construcción, previamente a su aprobación.

Asimismo, si una vez implantada la instalación se verificase por esta Demarcación de Carreteras la existencia de deslumbramientos, molestias o distracciones que pudieran afectar a la seguridad viaria, podrá exigírsele a la promotora la adopción, a su cargo, de las correspondientes medidas adicionales que pudieran resultar necesarias a juicio de esta Administración de Carreteras.

Segundo. Por otra parte, el cruzamiento de la línea de evacuación sobre la futura variante deberá cumplir las condiciones geométricas de aplicación en este tipo de instalaciones: gálibo mínimo de 8 m sobre la calzada en la situación más desfavorable, y separación de los apoyos superior a 1,5 veces su altura medida desde la arista exterior de la calzada más próxima.



Tercero. De la separata recibida no puede colegirse cómo va a realizarse la accesibilidad a las instalaciones cuando se encuentren en fase de construcción o explotación. Si ello fuera a realizarse desde algún punto de la carretera N-521, incluso siendo un acceso ya existente, deberá tenerse en cuenta tal circunstancia mediante la redacción de un estudio de tráfico y capacidad que evalúe la idoneidad geométrica y estructural del hipotético acceso (nuevo o existente), y las posibles obras de acondicionamiento a que hubiera que hacer frente por la promotora, como parte del conjunto de operaciones a autorizar por esta Demarcación.

Cuarto. Finalmente se señala que sólo podrán realizarse las actuaciones solicitadas cuando cuenten, en su caso, con autorización administrativa favorable por parte de esta Administración de Carreteras del Estado (en el caso de la línea de evacuación y, en su caso, del acceso) o informe favorable (en el caso de la planta como tal), sin perjuicio de otras competencias concurrentes, pues en caso contrario incurriría en infracción tipificada en la Ley de Carreteras y en el Reglamento General de Carreteras, lo que podría conllevar la incoación de los expedientes sancionadores a que pudiera haber lugar.

Hay que destacar que en el apartado 6 de la separata "MITMA" la promotora entiende que con dicho documento se solicita ya dicha autorización administrativa, pero ello no puede considerarse así en ningún caso, debiendo seguirse el procedimiento reglamentario para inicial tal trámite.

Por tanto, el presente documento se emite a los efectos exclusivamente de que esa Consejería continúe con su expediente, pero no supone en ningún caso aprobación para la construcción desde el punto de vista de las competencias exclusivas del Estado que tiene encomendadas este Departamento, por lo que habrá de cumplirse lo indicado en el apartado cuarto (solicitud del interesado de la preceptiva autorización o informe por parte de esta Administración), independientemente de la tramitación en ámbito autonómico.

Revisado el documento técnico del proyecto, la nueva versión del EsIA, y los informes emitidos para el proyecto de ISF "Cáceres I", con toda la información hasta aquí recabada se elabora la declaración de impacto ambiental.

C.1. Análisis ambiental para la selección de alternativas.

La promotora ha estudiado, además de la alternativa 0, tres alternativas de ubicación para la instalación de la planta fotovoltaica con sus correspondientes líneas de evacuación hasta la futura "SE Elevadora 45/30 kV Cáceres I y II", objeto de otro proyecto (expediente IA22/1041), además de realizar un estudio para el diseño de la línea de evacuación, que se describen y analizan a continuación, justificando la alternativa propuesta en base a diversos criterios, entre los que está el ambiental.



1. Alternativa 0.

La Alternativa 0 consiste en no realizar el proyecto y la promotora la descarta al considerar que sería negativo para el territorio, ya que no se contribuiría a los objetivos propuestos de la Directiva relativa al fomento del uso de energía procedente de fuentes renovables y supondría la no generación del empleo generado por la instalación.

2. Alternativa A.

La implantación de la alternativa A se sitúa en el polígono 5, parcela 1 del término municipal de Arroyo de la Luz (Cáceres). En esta alternativa, se construiría una subestación elevadora que conectaría con la "SE Elevadora 45/30 kV Cáceres I y II" a través de una línea de 45 kV aérea, que tendría una longitud aproximada de 2,2 km, y 16 apoyos.

Se trata de una zona con altura de aproximadamente 360 m de altitud, donde los suelos se asientan sobre suaves pendientes.

De acuerdo con la referencia catastral, actualmente la parcela seleccionada tiene un uso de pastizal.

En cuanto a espacios naturales se refiere, esta alternativa se encuentra a 0 m de la ZEC "Embalse del Lancho", y a 3,5 km de la ZEPA "Complejo los Arenales". La distancia mínima a la que se encuentra la línea de evacuación aérea de los Espacios Naturales más próximos es de 265 m con la ZEC "Embalse del Lancho" y de 2,8 Km de la ZEPA "Complejo los Arenales".

Respecto a la red Hidrológica, la parcela limita en su parte oeste por el arroyo de la Zafrilla y en su parte noreste colinda con el arroyo del Tallón. La línea de evacuación aérea propuesta para esta alternativa cruzaría el arroyo del Tallón.

3. Alternativa B.

La implantación de la alternativa B se sitúa en el polígono 14, parcela 12 del término municipal de Casar de Cáceres (Cáceres), y se instalaría una línea subterránea de 5.553 m hasta conectar con la "SE Elevadora 45/30 kV Cáceres I y II".

La alternativa 2 se localiza en una zona con altura de aproximadamente 370 m de altitud, donde los suelos se asientan sobre suaves pendientes, las cuales rondan entre el 0-3% de media.

Las instalaciones no se ubican sobre espacios pertenecientes a la Red Natura 2000 u otros Espacios Naturales Protegidos. El proyecto se encuentra a una distancia de menos



de 1 km de la ZEC "Embalse del Lancho" y a más de 1,5 km de la ZEPA "Complejo los Arenales"; estos son los Espacios Naturales Protegido más cercanos a la parcela. La distancia mínima entre la ZEC "Embalse del Lancho" y la canalización de media tensión es de aproximadamente 700 m y la distancia mínima entre la canalización de media tensión y la ZEPA "Complejo de los Arenales" es de 2,5 km. La evacuación de esta alternativa es la que menor impacto supondrá sobre estos Espacios Naturales Protegidos, ya que algunos de los elementos claves de estos parajes son especies de aves tales como la espátula, o la cigüeña negra, por consiguiente, la evacuación soterrada que se plantea en esta alternativa no supondrá una amenaza por colisión.

En cuanto a la Hidrología de la zona, la parcela es atravesada por un arroyo innominado.

4. Alternativa C.

La alternativa C se sitúa sobre la parcela 16 del polígono 19 en Cáceres (Cáceres). En esta alternativa, se construiría una subestación elevadora que conectaría con la "SE Elevadora 45/30 kV Cáceres I y II" a través de una línea de 45 kV aérea, que tendría una longitud aproximada de 2,8 km, tendría 14 apoyos. El tendido en esta alternativa pasaría a través de suelos con uso de pastizal arbustivo, y pastizal al igual que las líneas de evacuación de las otras alternativas.

Actualmente la parcela seleccionada tiene un aprovechamiento de pastizal, y pastizal arbustivo por lo que no existe afección al arbolado.

En cuanto a los Espacios Naturales Protegidos la parcela se encuentra cercana a la ZEPA "Complejo Los Arenales", concretamente a menos de 100 m y 2,7 km a la ZEPA "Complejo los Arenales". La distancia mínima a la que se encuentra la línea de evacuación aérea de los Espacios Naturales más próximos es de 1,7 km con la ZEC "Embalse del Lancho" y de 1,2 Km de la ZEPA "Complejo los Arenales".

Respecto a la red hidrológica, por la parcela discurre un arroyo innominado,

5. Justificación de la alternativa seleccionada.

Comparando los valores anteriormente descritos en cada alternativa, la promotora selecciona la alternativa B como la más idónea para llevar a cabo el proyecto, en base a los menores impactos posibles derivados de la ejecución del proyecto.

6. Justificación de la línea eléctrica.

Una vez se definió a la alternativa B como la que menor afección causaba al medio ambiente tras la comparativa con las demás alternativas de implantación, se procede a



elegir cuál sería la mejor opción para la línea eléctrica de conexión desde la planta hasta la "SE Elevadora 45/30 kV Cáceres I y II".

Opción 1.

Ejecutar una línea subterránea de media tensión de 2,77 km hasta nueva SET elevadora "Cáceres I", y un tramo aéreo hasta "SE Elevadora 45/30 kV Cáceres I y II" que presentaría una longitud de 1,5 km y 7 apoyos.

Opción 2.

Se instalará una línea subterránea de 13,2/20 kV, y 5.553 m de longitud, que interconecta los centros de transformación de la planta con la "SE Elevadora 45/30 kV Cáceres I y II".

Opción 3.

Consistiría en una línea subterránea de media tensión de 2,77 km hasta nueva SET elevadora "Cáceres I", y tramo aéreo hasta "SE Elevadora 45/30 kV Cáceres I y II" que presentaría una longitud de 0,8 km y 7 apoyos.

Teniendo en cuenta los valores ambientales afectados por las alternativas la promotora selecciona la alternativa de evacuación 2 como el trazado más viable desde el punto de vista ambiental pues al ser totalmente subterránea no tendrá afección sobre la avifauna presente en la zona durante la fase de explotación, mientras que las alternativas de evacuación 1 y 3, si tendrán afección sobre esta al ser parte de su trazado aéreo.

C.2. Impactos más significativos de la alternativa elegida.

A continuación, se resume el impacto potencial de la realización del proyecto sobre los principales factores ambientales de su ámbito de afección:

— Áreas protegidas y valores naturales protegidos.

Según el informe de fecha 16 de enero de 2024 del Servicio de Conservación de la Naturaleza, la actividad solicitada se localiza fuera de área de la Red Natura 2000 y de otros espacios protegidos de Extremadura, aunque se encuentra cerca de:

- Zona de Especial Protección para las Aves (ZEPA) "Complejo los Arenales" (ES0000410).

La ZEPA Complejo Los Arenales se localiza en el cuadrante suroeste de la provincia de Cáceres, en el término municipal de Cáceres. Está formada por tres charcas o pequeños embalses en un entorno cuyo relieve favorece la existencia de zonas de



inundación temporal. Su principal valor se lo confiere la invernada de anátidas y la concentración de especies tan emblemáticas como la cigüeña negra y la espátula.

- Zona Especial de Conservación (ZEC) "Embalse del Lancho (ES4320064).

La ZEC Embalse de Lancho se localiza al sur de la provincia de Cáceres, en la penillanura cacereña, en las inmediaciones de los núcleos de población de Arroyo de la Luz y Malpartida de Cáceres, aunque parte de su superficie también queda incluida en el término de Casar de Cáceres. Comprende el embalse del mismo nombre, construido sobre el río Casillas, y su entorno inmediato. Su valor más significativo es el hábitat prioritario de estanques temporales mediterráneos (3170*).

El valor natural reconocido en los Planes de Gestión y/o en la Ley 42/2007, de 13 de diciembre, del Patrimonio Natural y de la Biodiversidad, es el Cernícalo primilla (*Falco naumanni*), especie catalogada "Sensible a la Alteración de su Hábitat".

La construcción de la planta "Cáceres I" se ubica entre la ZEPA Complejo los Arenales y la ZEC Embalse del Lancho. El principal valor de la ZEPA se lo confiere la invernada de anátidas y la concentración de especies tan emblemáticas como la cigüeña negra y de espátulas, y en la ZEC el valor más significativo es el hábitat prioritario de estanques temporales mediterráneos (3170*).

Debido a las características constructivas de este tipo de proyectos y a la distancia a la que se encuentra la ZEC, no se prevé afección directa al hábitat prioritario de estanques temporales mediterráneos (3170*). En cuanto a la invernada de anátidas y la concentración de especies tan emblemáticas como la cigüeña negra y la espátula, debido a que la línea de evacuación discurre soterrada tampoco se prevé afección a la avifauna del Complejo Los Arenales, no obstante, se tomarán medidas preventivas y correctoras para evitar colisiones con las infraestructuras proyectadas.

En cuanto al cernícalo primilla, se reducirá la zona de campeo y alimentación debido a la implantación proyectada, por lo que se tomarán medidas compensatorias para suplir la ocupación de estas áreas.

Por otro lado, no existen hábitats de interés comunitario directamente afectados por las actuaciones proyectadas.

Así mismo, la presente resolución establece una serie de medidas destinadas a favorecer la biodiversidad, y en especial para el cernícalo primilla y la cigüeña negra estableciendo medidas de conservación y recuperación de su hábitat.



— Sistema hidrológico y calidad de las aguas.

Durante el desarrollo de las obras se pueden producir afecciones sobre la red natural de drenaje existente. También se puede producir el arrastre de tierras por escorrentía y producir un incremento de los sólidos en suspensión en las aguas superficiales cercanas y un aumento de la turbidez, alterando la calidad de las aguas, y la acumulación de sedimentos en el lecho fluvial. En todo caso, la construcción del proyecto no generará impactos significativos sobre las aguas superficiales, ni será una actividad contaminante de las mismas.

La Confederación Hidrográfica del Tajo informa que en lo referente a zonas protegidas recogidas oficialmente en el PHT 2023-2027, la actuación se encuentra en el área de captación de la zona sensible "Embalse de Cedillo ES030ZSENEscM555", y en cuanto a aguas superficiales, según la cartografía consultada la zona de actuación intercepta en algunos casos y se halla próxima en otros a cauces pertenecientes al sistema de explotación "Bajo Tajo- ES030SEXP000000010".

Para minimizar la posible afección al medio hídrico en la zona de actuación y en cualquier caso, se estará a lo dispuesto en la resolución del expediente de autorización por parte del Organismo de cuenca.

— Geología y suelo.

Respecto a la geología, la planta está localizada sobre terrenos formados por granitos de edad Hercínico y materiales de tipo impermeables.

Las acciones del proyecto que suponen movimientos de tierras y preparación del terreno van a ocasionar pérdidas de suelo. La pérdida de la cubierta vegetal derivado de los desbroces necesarios para la preparación del terreno y los movimientos de tierra, pueden provocar la activación o acentuación de los procesos erosivos, especialmente en las áreas con algo de pendiente. Durante la fase de explotación, no hay alteraciones sobre el suelo. Únicamente existe el riesgo de vertido de aceites procedentes de las unidades transformadoras, que se minimizarán conduciendo las eventuales fugas desde la cuba de los transformadores a un foso estanco de recogida de aceite.

Por lo que, teniendo en cuenta que topográficamente el terreno presenta desniveles suaves y que se aplicarán siempre que sea posible medidas de restauración de suelos y revegetación sobre todas las superficies alteradas, excepto sobre los caminos que permanezcan en servicio, el impacto puede considerarse moderado.

— Flora, vegetación y hábitats.

El Servicio de Ordenación y Gestión Forestal considera que la ejecución de las actividades previstas en la alternativa elegida para la construcción de la ISF "Cáceres I" supondría una leve afección al medio forestal debido que en la zona donde se ha proyectado solo presenta formación de pastizal y algunos árboles dispersos.

— Paisaje.

El EsIA encuadra la zona de estudio dentro del dominio de paisaje denominado como "Llanos y penillanuras" y dentro del tipo de paisaje conocido como "Penillanura extremeña (granitos)",

La implantación del proyecto supone una incidencia ambiental sobre la variable paisajística en sus distintas fases de desarrollo: fase de construcción, fase de explotación y fase de desmantelamiento, aunque dado el considerable grado de antropización de la zona, la baja complejidad orográfica y la escasa diversidad de la vegetación presente, la capacidad de absorción del paisaje es buena.

Con el objetivo de ocultar parte de las instalaciones, se instalará una pantalla vegetal con vegetación autóctona que mimetizará las instalaciones en el paisaje y amortiguará en gran parte esta afección, así como el empleo de materiales y colores que permitan la integración de los elementos proyectados en el entorno.

— Patrimonio arqueológico.

El resultado de la prospección ha sido positivo en cuanto a la presencia de los siguientes elementos arqueológicos constatables en superficie:

- La Costilla I: Se trata de un conjunto de cazoletas horadadas en la roca que se distribuye en cuatro paneles que ocupan diferentes puntos del afloramiento. Las dimensiones de estas cazoletas son variables, tres de los paneles son individuales con solo un motivo, estando el restante compuesto por más de un motivo.
- La Costilla II: Se trata de un conjunto de cazoletas horadadas en la roca que se distribuye en dos paneles con una cazoleta cada uno, así como un frente de cantera.
- La Costilla III: Se trata de un conjunto de cazoletas horadadas en la roca que se distribuye en un panel compuesto por dos cazoletas, las dimensiones mayores de las mismas son de unos 30 cm.
- La Costilla IV: Se trata de un conjunto de cazoletas horadadas en la roca que se distribuye en tres paneles de los cuales el meridional presenta una única cazoleta y los dos más septentrionales están formados por conjuntos de varios motivos.



- La Costilla V: Se trata de una única cazoleta en una roca de granito aislada. Sus dimensiones mayores sobrepasan los 30cm.
- La Costilla VI: Se trata de un conjunto de cazoletas horadadas en la roca que se distribuye en un panel compuesto por tres paneles que se hallan en distintas rocas de este berrocal. Cada uno de los paneles presenta un motivo.
- La Costilla VII: Se trata de un conjunto de dos cazoletas horadadas en la roca, cada una en un panel independiente y otro punto en el mismo afloramiento con evidencias de haber servido como cantera, existiendo marcas de tacos en la superficie de la roca.
- La Costilla VIII: Se trata de un conjunto formado por un panel con una cazoleta y una zona con evidencias de haber sido utilizada como cantera.
- La Costilla IX: Se trata de un elemento a modo de cazoleta o pileta con una forma aproximadamente cuadrangular. Las dimensiones de la misma alcanzan los 70 cm de longitud.
- La Costilla X: Se trata de un conjunto en el que dividido en cuatro paneles se ubican diversas cazoletas. Tres de ellos son individuales, con un motivo en cada uno. El restante cuenta con varias cazoletas.
- La Costilla XI: Se trata de una roca de granito utilizada a modo de cantera, en la cual aparecen reflejadas marcas de los tacos empleados para el desarrollo de la actividad extractiva.
- La Costilla XII: Se trata de un panel en el que existe un motivo identificado como cazoleta. Las dimensiones del elemento rupestre son de unos 70 cm de longitud, y la forma del mismo es irregular.
- La Costilla XIII: Se trata un afloramiento de granito en el que se han documentado dos rocas o paneles, una con marcas de cantería y la segunda con una cazoleta

Para evitar posibles incidencias sobre el patrimonio arqueológico, se cumplirán todas las medidas indicadas por la DGBAPC que se indican en el apartado B2 de la presente declaración de impacto ambiental.

— Vías pecuarias.

El proyecto no afecta al dominio de vías pecuarias, en todo caso, cualquier actuación en terrenos pertenecientes a vías pecuarias deberá contar con las correspondientes autorizaciones del Servicio de Infraestructuras Rurales de la Junta de Extremadura, con el fin

de ordenar este bien de dominio público y facilitar los usos tradicionales de las mismas, así como los complementarios que considera la legislación vigente.

— Aire y cambio climático.

Durante la fase de construcción del proyecto, la calidad del aire se verá afectada por la emisión difusa de partículas de polvo a la atmósfera, emisiones gaseosas derivadas del funcionamiento de la maquinaria y movimientos de tierra. En la fase de funcionamiento el impacto sobre la calidad del aire es mínimo.

La descarbonización del sistema energético es fundamental para la neutralidad climática. Un abastecimiento más sostenible de energías renovables va a resultar fundamental para combatir el cambio climático y la pérdida de biodiversidad. En la fase de explotación la ejecución del proyecto supondrá un incremento en la generación de energía de fuentes renovables eléctrica los que supone un impacto positivo frente al cambio climático, ya que evita la emisión de gases de efecto invernadero, principalmente el CO₂ emitido como consecuencia de la quema de combustibles fósiles (carbón, petróleo, gas) para producir energía. La oficina Española de Cambio Climático considera que este tipo de proyectos están en línea con la Estrategia Española de Adaptación al Cambio Climático y que sus acciones no suponen ningún efecto reseñable en materia de cambio climático.

— Sinergias.

En el EsIA la promotora incluye un estudio de efectos sinérgicos en el que incluye el proyecto ISF "Cáceres II" y otros dos proyectos a considerar de 10 MW cada uno junto con las líneas de evacuación a 20 kV presentes en el mismo ámbito geográfico.

El estudio determina que no se han detectado efectos sinérgicos relevantes por la implantación de los proyectos "Cáceres I" y "Cáceres II", junto con su línea de evacuación en el mismo ámbito geográfico que los demás proyectos considerados.

Aparte de estos efectos de carácter negativo, se dan una serie de sinergias positivas que se basan principalmente en la economía de los recursos, infraestructuras compartidas y, por otra parte, sinergias positivas de tipo ecológico como pueden ser el aumento de zonas de los lugares de descanso y de caza para muchas especies.

— Población y medio socioeconómico.

Durante la fase de construcción se pueden producir molestias a la población por el incremento de los niveles de ruido, movimientos de tierra, tránsito de maquinaria y vehículos, emisiones atmosféricas y disminución de la permeabilidad territorial durante las obras, entre otros.



Por otro lado, el impacto para este medio es positivo por la generación de empleo, tanto directo como indirecto y el incremento de actividad económica, por demanda de mano de obra, servicios y suministros. Esto contribuirá a fijar población en el entorno de la instalación, que en Extremadura tiene una importancia vital. La población se verá beneficiada por la creación de empleo y la mejora de la economía, lo que contribuirá a asentar la propia población e incrementará la renta media.

— Vulnerabilidad del proyecto. Riesgos derivados de accidentes graves o catástrofes.

1. En relación a la vulnerabilidad del proyecto frente a las catástrofes, la promotora presenta un estudio de vulnerabilidad del proyecto presenta las siguientes conclusiones:

En cuanto al riesgo de catástrofes por seísmo se ha considerado que la planta se localiza en el nivel de riesgo es muy bajo por lo que no se consideran necesarias medidas de actuación específicas, a las que se establezcan en la normativa vigente.

En cuanto al riesgo por inundación o avenida también se ha considerado bajo teniendo en cuenta la se han evitado las zonas de riesgo en la implantación de la planta, ya que los cauces están a una distancia considerable, no considerándose tampoco medidas de actuación específicas.

En cuanto al riesgo de incendio forestal se ha considerado alto, teniendo en cuenta el emplazamiento del proyecto y el uso del suelo. Se deberá redactar un plan de prevención de incendios, para evitar en mayor medida la posibilidad de que esto ocurra.

Teniendo en cuenta lo expuesto podemos afirmar que la vulnerabilidad del proyecto ante accidentes graves y catástrofes presenta globalmente un nivel bajo de riesgo, con la adopción de las medidas expuestas y que los efectos son considerados compatibles con el medio en el que se ubican, en concreto en la ubicación de las parcelas afectadas por la planta solar fotovoltaica "Cáceres I".

2. En relación con la vulnerabilidad del proyecto frente a riesgos de accidentes graves, se tiene en cuenta que:

- Presencia de sustancias peligrosas.

En cumplimiento del Real Decreto 840/2015, de 21 de septiembre, por el que se aprueban medidas de control de los riesgos inherentes a los accidentes graves en los que intervengan sustancias peligrosas, la promotora aporta un documento de declaración responsable de la existencia de sustancias peligrosas relacionadas en el anexo I del citado real decreto, tanto en la fases de construcción, funcionamiento



y desmantelamiento, pero que no será de aplicación al no superar las cantidades umbrales recogidas en el mismo, ni superar la unidad al aplicar la regla de la suma contemplada en el mencionado anexo I del RD.

- Presencia de sustancias radiactivas.

Así mismo, presenta una declaración responsable de la no existencia de sustancias radioactivas en la que certifica que en ninguna de las fases del proyecto el recinto vaya a contener sustancias radiactivas y en concreto ninguna de las relacionadas en el reglamento sobre instalaciones nucleares y radioactivas del Real Decreto 1836/1999.

En consecuencia, una vez finalizado el análisis técnico del expediente de evaluación de impacto ambiental se considera que el proyecto es viable desde el punto de vista ambiental siempre que se cumplan las condiciones y medidas preventivas, correctoras y compensatorias recogidas en la presente declaración de impacto ambiental y en la documentación ambiental presentada por la promotora siempre que no entren en contradicción con las anteriores.

D) Condiciones y medidas para prevenir, corregir y compensar los efectos adversos sobre el medio ambiente.

La promotora deberá cumplir todas las medidas establecidas en los informes emitidos por las administraciones públicas consultadas, las medidas concretadas en el EsIA y en la documentación obrante en el expediente, además, se cumplirán las medidas que se expresan a continuación, establecidas como respuesta al análisis técnico realizado. En los casos en que pudieran existir discrepancias entre unas y otras, prevalecerán las contenidas en la presente declaración.

D.1. Condiciones de carácter general.

1. El proyecto deberá contar con autorización administrativa favorable de la Administración de Carreteras del Estado (en el caso de la línea de evacuación y, en su caso, del acceso) o informe favorable (en el caso de la planta como tal). Además, conforme se establece en la Ley 38/2015, del Sector Ferroviario, las obras planteadas estarían afectadas por las Zonas de Afección del Ferrocarril, por lo que precisan Autorización de ADIF y deberán ajustarse a lo establecido en la citada Ley 38/2015, del Sector Ferroviario y su Reglamento de aplicación, en particular en lo que se refiere a su compatibilidad y delimitación con las zonas de dominio público, protección y línea límite de edificación.
2. Se deberá informar del contenido de esta declaración de impacto ambiental a todos los operarios que vayan a realizar las diferentes actividades. Así mismo, se dispondrá de una copia de la presente resolución en el lugar donde se desarrollen los trabajos.



3. Para las actuaciones sobre la vegetación, se cumplirán las normas técnicas establecidas en el Decreto 134/2019, de 3 de septiembre, por el que se regula la realización de determinadas actuaciones forestales en el ámbito de la Comunidad Autónoma de Extremadura y los Registros de Cooperativas, Empresas e Industrias Forestales y de Montes Protectores de Extremadura.
4. Deberá aplicarse toda la normativa relativa a ruidos tanto en fase de construcción como de explotación, se cumplirá la normativa al respecto, entre las cuales se encuentran el Decreto 19/1997, de 4 de febrero, de Reglamentación de Ruidos y Vibraciones de Extremadura y la Ley 37/2003, de 17 de noviembre, del Ruido.
5. Los residuos producidos se gestionarán por gestor autorizado conforme a la Ley 7/2022, de 8 de abril, de residuos y suelos contaminados para una economía circular. La promotora deberá disponer de áreas dedicadas al almacenamiento temporal de los distintos tipos de residuos que se puedan generar, debidamente balizados y no podrán acumularse residuos con más de 15 días, debiendo ser periódicamente trasladados a centros de tratamientos autorizados.
6. Conforme a lo establecido en el artículo 5 del Decreto 49/2015, de 30 de marzo, por el que se regula el régimen jurídico de los suelos contaminados en la Comunidad Autónoma de Extremadura, deberá presentar, previamente al inicio de la actividad, ante la Consejería con competencias en medio ambiente, un informe de situación, con el alcance y contenido previsto en el anexo II del Real Decreto 9/2005, de 14 de enero, por el que se establece la relación de actividades potencialmente contaminantes del suelo y los criterios y estándares para la declaración de suelos contaminados (modificado por Orden PRA/1080/2017, de 2 de noviembre, por la que se modifica el anexo I del Real Decreto 9/2005, de 14 de enero, por el que se establece la relación de actividades potencialmente contaminantes del suelo y los criterios y estándares para la declaración de suelos contaminados).
7. Tal y como se establece en la disposición adicional séptima de la Ley 16/2015, en el caso de proyectos sometidos a evaluación de impacto ambiental ordinaria, deberá procederse por parte de la promotora, a la designación de un coordinador ambiental, que ejercerá las funciones que se detallan en el artículo 2 de la precitada disposición, durante la fase de ejecución y funcionamiento del proyecto, debiendo estar presente en la obra con carácter permanente durante toda la duración de las obras.

D.2. Medidas preventivas y correctoras en la fase de construcción.

1. Se notificará a la DGS el inicio de las obras con una antelación mínima de un mes, junto con la solicitud de visita previa para ver las condiciones ambientales de la parcela antes del comienzo.



2. La ejecución de las obras se realizará preferentemente en periodo diurno, al objeto de evitar molestias a la población y a la fauna por la generación de ruidos.
3. Se evitará, en la medida de lo posible, que los desbroces (nunca decapado) se realicen durante las épocas de reproducción de la mayoría de las especies faunísticas (que suele ser entre finales de invierno y mediados del verano, febrero a julio, aproximadamente). Si no fuera así, se realizará antes de la ejecución de los desbroces una inspección de campo para la localización de nidos o lugares de concentración de animales que pudieran ser eliminados de forma directa.
4. Se evitará realizar los trabajos en periodos de lluvias para evitar el arrastre de sedimentos por escorrentía. Si fuera necesario se realizarán aportes de tierra vegetal extra en las áreas con peligro de erosión.
5. No se permitirán movimientos de tierra que no se encuentren debidamente justificados ambientalmente, debiendo ser replanteados en la visita previa al inicio de las obras y debidamente autorizados en los distintos informes del plan de vigilancia ambiental de la fase de obras, que deberán presentarse mensualmente. El suelo nunca podrá perder su condición de suelo agrícola.
6. En fase de construcción, sólo se realizarán nivelaciones de terreno en las zonas donde se asienten los nuevos edificios, transformadores, y viales. En la zona ocupada por los paneles fotovoltaicos se mantendrá el perfil original del suelo sin retirada de su capa superficial, exceptuando las alteraciones inherentes a la instalación del cableado subterráneo en zanja.
7. Los viales nuevos se adaptarán a la orografía de la zona, minimizando los movimientos de tierras y evitando la ejecución de desmontes y terraplenes excesivos.
8. Con el fin de minimizar la ocupación del suelo y afección a la vegetación, se aprovecharán los accesos y la red de caminos existentes, procediendo a ejecutar únicamente los viales incluidos en el EsIA. No obstante, se repondrán los accesos que puedan verse afectados tanto por la ejecución de las obras como por la implantación de las nuevas instalaciones.
9. Uno de los principales impactos ambientales suele provocarse en las zonas de acopios de material o de préstamos, así como por otras obras puntuales no reflejadas en el proyecto y zonas de tránsito de caminos y maquinaria. Todas las zonas de préstamos, acopios, parques de maquinaria y obras auxiliares deberán contar con las autorizaciones e informes ambientales correspondientes en caso de ser necesario.



10. La tierra vegetal resultante de las excavaciones y movimientos de tierras se almacenará formando caballones de 1,5 m de altura máxima. Se tomarán las medidas necesarias para mantener su potencial edáfico hasta su utilización en las tareas de restauración posteriores.
11. Se prestará atención a la mortalidad de fauna por atropello u otras actividades asociadas a la obra. Para ello se limitará la velocidad de circulación a 20 km/h en toda el área de implantación del proyecto, y se colocará cartelería de aviso de presencia de fauna en la calzada.
12. Se procederá a la señalización y balizado de los terrenos afectados por las obras, al objeto de evitar posibles afecciones a terrenos ajenos al área de ocupación del proyecto.
13. Se evitará, en lo posible, dañar o eliminar vegetación arbustiva o arbórea, cuidando que no se vea afectado el arbolado de zonas limítrofes a la zona de implantación y se cuidará el suelo para evitar la degradación de ecosistemas y la erosión. Se aconseja que las labores de mantenimiento se realicen con medios mecánicos para evitar la degradación del suelo.
14. Se respetarán los drenajes naturales del terreno existentes evitando la disposición de elementos sobre los mismos.
15. Se controlará la emisión de gases contaminantes de los vehículos y maquinaria con su continua puesta a punto, así como la generación de ruidos.
16. Se dispondrá de camiones-cuba para el riego de los caminos por los que se produzca el tránsito de vehículos y se limita la velocidad de los vehículos a 20 km/h con el fin de minimizar las emisiones de polvo en el entorno cercano a los mismos.
17. Todas las maniobras de mantenimiento de la maquinaria se realizarán en instalaciones adecuadas para ello, evitando los posibles vertidos accidentales al medio. Los aceites usados y residuos peligrosos que pueda generar la maquinaria de la obra se recogerán y almacenarán en recipientes adecuados para su evacuación y tratamiento por gestor autorizado.
18. Se restituirá la totalidad de los terrenos afectados por las obras, así como sus zonas e infraestructuras anexas, debiendo adoptar medidas de integración al respecto, así como evitando la aparición de fenómenos erosivos o pérdidas de suelo. No deberán quedar, bajo ningún concepto, acúmulos de materiales, como hormigón, tierras, etc., debiendo depositarlos según la legislación correspondiente. La totalidad de las infraestructuras e instalaciones quedarán integradas en el entorno.



19. No podrán instalarse alambres de espino en el cerramiento.
20. Las medidas de integración, restauración y revegetación deberán estar ejecutadas antes de 6 meses desde la finalización de las obras. En relación con las plantaciones, al estar sujetas a épocas de plantación, condicionantes climáticos, etc., se ejecutarán en el primer periodo de plantación una vez finalizadas las obras. Dichas plantaciones estarán sujetas al seguimiento de su viabilidad y por tanto a posibles reposiciones de marras posteriores (incluido en el programa de vigilancia y seguimiento ambiental).

D.3. Medidas en la fase de explotación.

1. Se mantendrán en correcto estado de funcionamiento y operativas todas las instalaciones y dispositivos para cumplir las medidas correctoras incluidas en la presente declaración.
2. No se producirá ningún tipo acumulación de materiales o vertidos fuera de las zonas habilitadas.
3. Se cumplirá lo dispuesto en los términos recogidos en el Real Decreto 1066/2001, de 28 de septiembre, por el que se aprueba el Reglamento que establece condiciones de protección del dominio público radioeléctrico, restricciones a las emisiones radioeléctricas y medidas de protección sanitaria frente a emisiones radioeléctricas.
4. Para las tareas de vigilancia no se utilizarán sistemas de emisión lumínica durante la noche, empleando cámaras de infrarrojos u otra alternativa, con objeto de evitar molestias a la fauna y la contaminación lumínica del entorno. Se instalarán interruptores con control de encendido y apagado de la iluminación según hora de puesta y salida del sol.
5. Se deberá prestar atención a no ocasionar molestias a la fauna presente en la zona, teniendo especial cuidado en el caso de especies catalogadas y durante las épocas de reproducción y cría de la avifauna, respetando siempre las distancias de seguridad pertinentes y cualquier indicación que realicen los Agentes del Medio Natural. No se molestará a la fauna con ruidos excesivos.

D.4. Medidas compensatorias.

La promotora, antes del inicio de las obras, deberá presentar para su aprobación por la DGS, una propuesta de medidas compensatorias destinadas a compensar los posibles impactos residuales, evitando con ello un deterioro del conjunto de variables que definen el estado de conservación de hábitats y especies afectados por la implantación de la ISF "Cáceres I". La precitada propuesta deberá contener, al menos, las siguientes medidas compensatorias:



1. La promotora instalará y mantendrá durante toda la vida útil de la planta, una caja nido por cada 10 ha de ocupación, serán de cemento corcho polivalente y deberán contar con sistemas de antidepredación. La promotora se responsabilizará de su mantenimiento para garantizar su funcionalidad, siendo necesaria su reposición cuando se deterioren. (Del total de cajas a colocar: 90 % tipo primilla/carraca con sistema de seguridad para depredadores y 10 % polivalente), colocadas sobre poste metálico a 5 m de altura sobre el suelo. La promotora se responsabilizará de su mantenimiento para garantizar su funcionalidad, siendo necesaria su reposición cuando se deterioren, además entregarán 35 cajas tipo carraca para su colocación en proyectos de conservación de la biodiversidad a la DGS.
2. Se instalará un refugio para reptiles por cada 10 ha de ocupación de la planta. El refugio consistirá en una acumulación de piedras de la zona en un agrupamiento de 2 m x 2 m x 1 m.
3. La promotora realizará un acuerdo de custodia del territorio, en una superficie equivalente al 20% de la superficie ocupada por la planta, destinada a la conservación del cernícalo primilla.
4. La promotora construirá o acondicionará una charca en las inmediaciones del proyecto, como punto de alimentación para la cigüeña negra. Esta debe estar excluida del ganado y tendrá unas dimensiones mínimas de 500 m².
5. La promotora colaborará con la DGS en la financiación del programa de alimentación suplementaria de aves rapaces (conejos y/o perdices) con la cesión de 700 ejemplares/año. Durante toda la vida útil de la planta.

D.5. Medidas para la restauración una vez finalizada la actividad.

En caso de finalización de la actividad se deberá dejar el terreno en su estado original, desmantelando y retirando todos los escombros y residuos por gestor autorizado. Se elaborará un plan que contemple tanto la restauración de los terrenos afectados como la vegetación que se haya podido dañar. Se dejará el área de actuación en perfecto estado de limpieza, siendo retirados los residuos cumpliendo la Ley 7/2022, de 8 de abril, de residuos y suelos contaminados para una economía circular, intentando mantener la topografía original del terreno y procurando la restitución del terreno a su vocación previa al proyecto. Estas medidas se realizarán en un periodo inferior a 9 meses a partir del fin de la actividad.

Se deberá presentar un plan de restauración un año antes de la finalización de la actividad en el que se recojan las diferentes actuaciones que permitan dejar el terreno en su estado original, teniendo en cuenta la restauración paisajística y de los suelos, así como de la gestión de los residuos generados. Dicho plan deberá ser aprobado antes de su ejecución por el órgano ambiental, que llevará a cabo las modificaciones que estime necesarias.



E) Conclusión de la evaluación de las repercusiones sobre la Red Natura 2000.

Dicho lo anterior, visto el informe del Servicio de Conservación de la Naturaleza y Áreas Protegidas y, analizadas las características y ubicación del proyecto ISF "FV Cáceres I", se considera que no es susceptible de afectar de forma apreciable a las especies o hábitats que son objeto de conservación en algún lugar de la Red Natura 2000, tanto individualmente como en combinación con otros proyectos que se plantean desarrollar en el entorno, siempre que se cumplan todas las medidas establecidas en esta DIA.

Se concluye que no se aprecian perjuicios para la integridad de ningún lugar de la Red Natura 2000.

F) Programa de vigilancia y seguimiento ambiental.

1. El programa de vigilancia ambiental establecerá un sistema que garantice el cumplimiento de las indicaciones y de las medidas previstas para prevenir, corregir y, en su caso, compensar, contenidas en el EsIA, tanto en la fase de ejecución como en la de explotación. Este programa atenderá a la vigilancia, durante la fase de obras, y al seguimiento, durante la fase de explotación del proyecto.
2. Antes del inicio de las obras, la promotora designará un coordinador ambiental, adjuntando el curriculum donde se acredite la cualificación y experiencia en este tipo de responsabilidades, debiendo ser validado por el órgano ambiental, que deberá estar presente de forma continua en la obra, durante la totalidad de la duración de la misma.

Según lo establecido en el apartado 7 de las medidas de carácter general de esta resolución y conforme a lo establecido en la disposición adicional séptima de la Ley 16/2015, será función del coordinador ambiental el ejercer las funciones de control y vigilancia ambiental con el objetivo de que las medidas preventivas, correctoras y complementarias previstas en la declaración de impacto ambiental se lleven a cabo de forma adecuada, en las diferentes fases de ejecución del proyecto. Dicho coordinador por tanto deberá elaborar y desarrollar un plan de vigilancia ambiental, que deberá ser aprobado expresamente por el órgano ambiental antes del comienzo de las mismas, con el fin de garantizar entre otras cuestiones el cumplimiento de las condiciones incluidas en esta declaración de impacto ambiental y en el EsIA. También tendrá como finalidad observar la evolución de las variables ambientales en el perímetro de la planta y en su entorno. El contenido y desarrollo del plan de vigilancia será el siguiente:

- 2.1. Deberá elaborarse un calendario de planificación y ejecución de la totalidad de la obra, incluyendo las labores de restauración y revegetación, ya que éstas deben acometerse según van avanzando las obras.



- 2.2. Durante la fase de construcción, con una antelación de un mes antes del inicio de las obras, se presentará el plan de vigilancia ambiental de la fase de construcción, se presentará el plan en sí, así como una memoria valorada, que recoja el desarrollo de las medidas correctoras y compensatorias, el cronograma de su ejecución, y además, se presentará ante el órgano ambiental informes sobre el desarrollo de las obras cada mes y, en todo caso, al finalizar éstas, dicho plan deberá ser aprobado expresamente por el órgano ambiental antes del inicio de las obras. Los informes de seguimiento incluirán el seguimiento de la ejecución de las medidas preventivas, correctoras y compensatorias previstas en la presente declaración y en el EsIA, así como el seguimiento de la evolución de los elementos ambientales relevantes.
- 2.3. Durante la fase de explotación, el plan de vigilancia ambiental deberá verificar la correcta evolución de las medidas aplicadas en la fase de obras, el seguimiento de la respuesta y evolución ambiental del entorno a la implantación del proyecto. Se elaborarán informes anuales, debiendo ser entregados los primeros 15 días de cada año a la DGS. En todo caso, se atenderá a las prescripciones que establezca la DGS en cuanto al contenido, alcance y metodología de dicho plan.
- 2.4. Deberá asegurarse la viabilidad y supervivencia de las plantaciones de la pantalla vegetal, especialmente en época estival, durante todo el periodo de explotación de las instalaciones. Se incluirá en el plan de vigilancia el seguimiento y viabilidad de las plantaciones efectuadas, de las labores de integración y de restauración y revegetación. Se incluirá un calendario de ejecución de las labores preparatorias, de implantación y de mantenimiento de las revegetaciones. Deberá elaborarse esta planificación para toda la vida útil del proyecto, por tratarse de actuaciones cuya eficacia será comprobada a medio-largo plazo.
- 2.5. Siempre que se detecte cualquier afección al medio no prevista, de carácter negativo, y que precise una actuación para ser evitada o corregida, se emitirá un informe especial con carácter urgente aportando toda la información necesaria para actuar en consecuencia. Se realizará un seguimiento de la mortalidad de la fauna durante toda la vida de la planta. La metodología debe estar descrita en detalle en el plan de vigilancia ambiental. El informe anual del plan de vigilancia ambiental incluirá los resultados de ese año y los resultados agregados de todos los años de seguimiento.
- 2.6. Si se manifestase algún impacto ambiental no previsto, la promotora quedará obligada a adoptar medidas adicionales de protección ambiental. Si dichos impactos perdurasen, a pesar de la adopción de medidas específicas para paliarlos o



aminorarlos, se podrá suspender temporalmente de manera cautelar la actividad hasta determinar las causas de dicho impacto y adoptar la mejor solución desde un punto de vista medioambiental.

G) Comisión de seguimiento.

Considerando las condiciones y medidas para prevenir, corregir y compensar los efectos adversos sobre el medio ambiente establecidas en la presente declaración de impacto ambiental, no se estima necesario crear una comisión de seguimiento ambiental de la construcción y explotación de la ISF "Cáceres I".

H) Calificación rústica.

La calificación rústica es un acto administrativo de carácter constitutivo y excepcional, de naturaleza no autorizatoria y eficacia temporal, por el que se establecen las condiciones para la materialización de las edificaciones, construcciones e instalaciones necesarias para la implantación de un uso autorizable en suelo rústico. La producción de energías renovables en instalaciones que superen los 5 MW de potencia instalada se considera un uso autorizable en suelo rústico (artículo 67.5 e) de la Ley 11/2018, de 21 de diciembre, de ordenación territorial y urbanística sostenible de Extremadura.

El artículo 71.3 de la Ley 16/2015, de 23 de abril, de protección ambiental de la Comunidad Autónoma de Extremadura establece:

"En el caso de proyectos a ejecutar en suelo no urbanizable, la declaración de impacto ambiental producirá en sus propios términos los efectos de la calificación urbanística cuando esta resulte preceptiva, de conformidad con lo previsto en la normativa urbanística, acreditando la idoneidad urbanística de los bienes inmuebles sobre los que pretende implantarse la instalación o actividad. A estos efectos, la dirección general con competencias en materia de medioambiente recabará de la dirección general con competencias en materia de urbanismo y ordenación del territorio o, en su caso del municipio en cuyo territorio pretenda ubicarse la instalación o actividad, un informe urbanístico referido a la no prohibición de usos y a los condicionantes urbanísticos que la instalación deba cumplir en la concreta ubicación de que se trate. El informe deberá emitirse en el plazo de quince días, entendiéndose favorable de no ser emitido en dicho plazo. El contenido de dicho informe se incorporará al condicionado de la declaración de impacto ambiental".

Para dar cumplimiento a esta exigencia procedimental, con fecha 20 de noviembre de 2023, la Dirección General de Urbanismo, Ordenación del Territorio y Agenda Urbana emite informe urbanístico a los efectos previstos en el artículo 71.3 de la Ley 16/2015, de 23 de abril, de protección ambiental de la Comunidad Autónoma de Extremadura, el cual se pronuncia en los siguientes términos:



“Habiéndose solicitado por la Dirección General de Sostenibilidad el informe urbanístico previsto por el artículo 71.3 de la Ley 16/2015, de 23 de abril, de Protección Ambiental de la Comunidad Autónoma de Extremadura respecto del proyecto correspondiente a planta solar fotovoltaica “Cáceres I” en el término municipal de Casar de Cáceres, a fin de su incorporación a la preceptiva Declaración de Impacto Ambiental con los efectos previstos por el precepto citado, esta Dirección General de Urbanismo, Ordenación del Territorio y Agenda Urbana a la vista del informe previo emitido por el personal adscrito a la misma,

INFORMA

Primero. En el término municipal de Casar de Cáceres se encuentran actualmente vigentes unas Normas Subsidiarias Municipales aprobadas definitivamente el 29 de enero de 1997, publicadas en el DOE n.º 66, de 7 de junio de 1997. El suelo sobre el que radica el proyecto tiene la clasificación urbanística de suelo no urbanizable rústico general.

De acuerdo con esta clasificación, la actuación no se ajusta al régimen de usos previsto por el artículo 185 de las normas subsidiarias, no encontrándose prohibido expresamente.

Con independencia de que la actividad que se pretende no sea subsumible dentro de esta categoría, el párrafo 1, letra a, de la Disposición Transitoria Segunda de la Ley 11/2018 de 21 de diciembre, de Ordenación Territorial y Urbanística Sostenible de Extremadura dispone, para aquellos municipios con planes e instrumentos de ordenación urbanística vigentes en el momento de entrada en vigor de la misma el régimen urbanístico del suelo será, en los municipios con población inferior a 10.000 habitantes de derecho, el previsto en el Título III de la misma. Asimismo, el párrafo 2º, letra b de la citada Disposición Transitoria Segunda, prescribe que aquellos usos no prohibidos expresamente por el planeamiento, mediante su identificación nominal concreta o mediante su adscripción a uno de los grupos o subgrupos de usos del artículo 5.5 de la Ley, se considerarán autorizables conforme al régimen previsto en el artículo 67, dependiendo su autorización en última instancia de que se acredite su compatibilidad con la conservación de las características ambientales, edafológicas o los valores singulares del suelo, mediante el informe del organismo que tenga entre sus funciones la protección de los valores que indujeron la inclusión del suelo en esa concreta categoría.

Segundo. Los condicionantes urbanísticos que la planta solar fotovoltaica “Cáceres I” debe cumplir en el tipo de suelo en que se ubica son los siguientes:

1. La superficie mínima que sirva de soporte físico a las edificaciones, construcciones e instalaciones será de 1,5 Ha, pudiendo vincularse fincas completas o parte de ellas (Artículo 70.3 de la Ley 11/2018). La superficie total de las parcelas es de 135,3256 ha, pero sólo se pretende vincular parte de ellas, en concreto la superficie ocupada por la planta solar fotovoltaica Cáceres I, es de 66,61 ha.



2. Las edificaciones, construcciones e instalaciones de nueva planta se separarán no menos de 3 metros de los linderos (Artículo 66.1.d) de la Ley 11/2018).
3. Las edificaciones, construcciones e instalaciones de nueva planta se separarán no menos de 5 metros de los ejes de caminos públicos o vías públicas de acceso, salvo las infraestructuras de servicio público (Artículo 66.1.d) de la Ley 11/2018).
4. Las edificaciones, construcciones e instalaciones de nueva planta se situarán a una distancia no menor de 300 metros del límite del suelo urbano o urbanizable, siempre que aquel cuente con una actuación urbanizadora aprobada por el órgano competente para ello. Esta regla se exceptuará en los supuestos previstos en la propia ley (Artículo 66.1.c) de la Ley 11/2018).
5. La altura máxima de la edificación será 7,5 metros en cualquier punto de la cubierta salvo que en el caso de que los requisitos funcionales del uso o actividad a implantar exijan una superior (Artículo 66.1.e) de la Ley 11/2018).

Tercero. Respecto del contenido de la calificación rústica previsto por los artículos 65 a 70, ambos incluidos, de la Ley 11/2018, de 21 de diciembre, de ordenación territorial y urbanística sostenible de Extremadura (LOTUS):

1. El importe del canon a satisfacer será un mínimo del 2% del importe total de la inversión realizada en la ejecución, que será provisional hasta que se finalice la obra y será definitivo con la liquidación de las mismas.
2. La superficie de suelo requerida para la calificación rústica quedará vinculada legalmente a las edificaciones, construcciones e instalaciones y sus correspondientes actividades o usos. Mientras la calificación rústica permanezca vigente, la unidad integrada por esos terrenos no podrá ser objeto de división. Del acto administrativo por el que se otorgue la calificación rústica, se tomará razón en el Registro de la Propiedad con carácter previo al otorgamiento de la autorización municipal.
3. La calificación rústica tiene un periodo de eficacia temporal limitado y renovable, que en el presente caso se fija en treinta años.
4. La calificación rústica otorgada habrá de inscribirse en el Registro Único de Urbanismo y Ordenación del Territorio de Extremadura.
5. La calificación rústica contendrá la representación gráfica georreferenciada de la envolvente poligonal de todos los elementos significativos a materializar sobre el terreno, y del área de suelo vinculada a la calificación.



En suelo rústico no pueden realizarse obras o edificaciones que supongan riesgo de formación de nuevo tejido urbano. (Artículo 65.3 de la Ley 11/2018).

En consecuencia, a los efectos previstos en el artículo 71.3 de la Ley 16/2015, de 23 de abril, de protección ambiental de la Comunidad Autónoma de Extremadura, la planta solar fotovoltaica "Cáceres I" propuesta, no es un uso recogido expresamente en el planeamiento, si bien, es autorizable ya que tampoco está prohibido expresamente, sin perjuicio de que en el procedimiento administrativo debe quedar acreditado el cumplimiento de los condicionantes urbanísticos recogidos en el presente informe".

A efectos de lo dispuesto en el artículo 69.8 de la Ley 11/2018, de 21 de diciembre, de ordenación territorial y urbanística sostenible de Extremadura, y respecto al contenido de la calificación rústica, las condiciones y características de las medidas medioambientales exigibles para preservar los valores naturales del ámbito de implantación, su entorno y paisaje (letra c) son las recogidas en la presente declaración de impacto ambiental; la relación de todas las edificaciones, construcciones e instalaciones que se ejecutarán para la implantación y desarrollo de usos y actividades en suelo rústico, que comprende la totalidad de los servicios que demanden (letra f), así como la representación gráfica georreferenciada de la envolvente poligonal de todos los elementos significativos a materializar sobre el terreno, y del área de suelo vinculada a la calificación (letra g), forman parte del contenido propio del estudio de impacto ambiental presentado por la promotora del proyecto conforme a las exigencias derivadas del anexo X, Estudio de impacto ambiental y criterios técnicos, apartados 1.a) y 2.a), de la Ley 16/2015, de 23 de abril, de protección ambiental de la Comunidad Autónoma de Extremadura, que fija como contenido del estudio de impacto ambiental, respectivamente, tanto el objeto del proyecto como su descripción, incluyendo su localización.

Así mismo, en relación con la precitada letra g), en el apartado A.2 de la presente declaración de impacto ambiental, se ha realizado la representación gráfica georreferenciada de la envolvente poligonal de todos los elementos significativos a materializar sobre el terreno, y del área de suelo vinculada a la calificación.

Así mismo, tal y como se ha citado en el apartado B.2 de la presente declaración de impacto ambiental, el Ayuntamiento de Casar de Cáceres, con fecha 29 de noviembre de 2023, remite informe de la Oficina Técnica de Urbanismo de la Mancomunidad Tajo-Salor, que concluye indicando que la actuación es compatible con la normativa urbanística, con la siguiente particularidad: En suelo rústico, aquellos usos no prohibidos expresamente por el planeamiento, mediante su identificación nominal concreta o mediante su adscripción a uno de los grupos o subgrupos de usos del artículo 5.5 de la Ley, se considerarán autorizables conforme al régimen previsto en el artículo 67, dependiendo su autorización,



en última instancia, de que quede acreditada su compatibilidad con la conservación de las características ambientales, edafológicas o los valores singulares del suelo, mediante el informe del organismo que tenga entre sus funciones la protección de los valores que indujeron la inclusión del suelo en una concreta categoría. (disposición transitoria 2.ª 2.b Ley 11/2018).

Al objeto de dar adecuado cumplimiento al contenido de la calificación rústica, establecido en el artículo 69.8 de la Ley 11/2018, de 21 de diciembre, de ordenación territorial y urbanística sostenible de Extremadura, concretamente a letra d) del mencionado artículo, la promotora indica en la documentación presentada, que respeta los requisitos impuestos por las administraciones titulares de competencias, vinculados a la calificación rústica.

En virtud de lo expuesto, y de conformidad con lo dispuesto en el artículo 71.3 de la Ley 16/2015, de 23 de abril, de protección ambiental de la Comunidad Autónoma de Extremadura, la presente declaración de impacto ambiental produce en sus propios términos los efectos de la calificación rústica prevista en la Ley 11/2018, de 21 de diciembre, de ordenación territorial y urbanística sostenible de Extremadura, acreditando la idoneidad urbanística de los bienes inmuebles sobre los que pretende implantarse la instalación, sin perjuicio de que el titular de la misma deba dar debido cumplimiento al conjunto de obligaciones y deberes impuestos por las Administraciones Públicas titulares de competencias afectadas, vinculados a la presente calificación rústica.

No obstante, la presente declaración de impacto ambiental dejará de producir los efectos propios de la calificación rústica si, transcurridos dos años desde la fecha de su notificación, no se hubieren iniciado las obras para las que se hubiera concedido la calificación rústica (artículo 82.9 del Decreto 143/2021, de 21 de diciembre, por el que se aprueba el Reglamento General de la Ley de ordenación territorial y urbanística sostenible de Extremadura). En tales casos, la promotora del proyecto deberá iniciar nuevamente el procedimiento para la obtención de la calificación rústica (artículo 82.1 del Decreto 143/2021, de 21 de diciembre, por el que se aprueba el Reglamento General de la Ley de ordenación territorial y urbanística sostenible de Extremadura), recayendo la competencia para su otorgamiento en la Dirección General competente en materia de urbanismo y ordenación del territorio (artículo 69.4 c) de la Ley 11/2018, de 21 de diciembre, de ordenación territorial y urbanística sostenible de Extremadura en relación con el artículo 6.2 m) del Decreto 50/2016, de 26 de abril, de atribuciones de los órganos urbanísticos y de ordenación del territorio, y de organización y funcionamiento de la Comisión de Urbanismo y Ordenación del Territorio de Extremadura).

Lo dispuesto en el párrafo anterior, se entiende sin perjuicio de que esta declaración de impacto ambiental perderá su vigencia y cesará en la producción de los efectos que le son



propios si, una vez publicada en el Diario Oficial de Extremadura, no se hubiera comenzado la ejecución del proyecto o actividad en el plazo de cuatro años.

No obstante, y aunque en el presente caso la calificación rústica tiene un periodo de eficacia temporal limitado y renovable que se fija en treinta años, la misma caducará cuando:

- La declaración de impacto ambiental fije un plazo de ejecución de las actuaciones derivadas del proyecto que constituye su objeto inferior a aquel, o bien,
- La declaración de impacto ambiental del proyecto pierda su vigencia con cesación de los efectos que le son propios.

I) Otras disposiciones.

1. La declaración de impacto ambiental se emite solo a efectos ambientales y en virtud de la legislación específica vigente, sin perjuicio del cumplimiento de los demás requisitos o autorizaciones legales o reglamentariamente exigidas que, en todo caso, habrán de cumplir.
2. Las condiciones de la declaración de impacto ambiental podrán modificarse de oficio o ante la solicitud de la promotora conforme al procedimiento establecido en el artículo 85 de la Ley 16/2015, de 23 de abril, de protección ambiental de la Comunidad Autónoma de Extremadura, cuando concurra alguna de las siguientes circunstancias:
 - a) La entrada en vigor de nueva normativa que incida sustancialmente en el cumplimiento de las condiciones de la declaración de impacto ambiental.
 - b) Cuando la declaración de impacto ambiental establezca condiciones cuyo cumplimiento se haga imposible o innecesario porque la utilización de las nuevas y mejores tecnologías disponibles en el momento de formular la solicitud de modificación permita una mejor o más adecuada protección del medio ambiente, respecto del proyecto o actuación inicialmente sometido a evaluación de impacto ambiental.
 - c) Cuando durante el seguimiento del cumplimiento de la declaración de impacto ambiental se detecte que las medidas preventivas, correctoras o compensatorias son insuficientes, innecesarias o ineficaces.
3. La promotora podrá incluir modificaciones del proyecto conforme a lo establecido en el artículo 86 de la Ley 16/2015, de 23 de abril, de protección ambiental de la Comunidad Autónoma de Extremadura.
4. La declaración de impacto ambiental no podrá ser objeto de recurso, sin perjuicio de los que, en su caso, procedan en vía administrativa y judicial frente al acto por el que se autoriza el proyecto.



5. La declaración de impacto ambiental del proyecto o actividad perderá su vigencia y cesará en la producción de sus efectos que le son propios si, una vez publicada en el Diario Oficial de Extremadura, no se hubiera comenzado la ejecución del proyecto o actividad en el plazo de cuatro años.
6. La declaración de impacto ambiental se remitirá al Diario Oficial de Extremadura para su publicación, así como la sede electrónica del órgano ambiental.

En consecuencia, vistos el estudio de impacto ambiental, las alegaciones presentadas en el periodo de información pública y los informes incluidos en el expediente; la Ley 21/2013, de 9 de diciembre, de evaluación ambiental, la Ley 16/2015, de 23 de abril, de protección ambiental de la Comunidad Autónoma de Extremadura y demás legislación aplicable, esta Dirección General, a la vista de la propuesta del servicio Servicio de Prevención, Calidad Ambiental y Cambio Climático formula declaración de impacto ambiental favorable para la ISF denominada "FV Cáceres I", a realizar en el término municipal de Casar de Cáceres (Cáceres), al concluirse que no es previsible que la realización del proyecto produzca efectos significativos en el medio ambiente siempre que se cumplan las condiciones y medidas preventivas, correctoras y compensatorias recogidas en la presente declaración de impacto ambiental y en la documentación ambiental presentada por la promotora siempre que no entren en contradicción con las anteriores.

Mérida, 28 de julio de 2024.

El Director General de Sostenibilidad,
GERMÁN PUEBLA OVANDO



RESOLUCIÓN de 28 de julio de 2024, de la Dirección General de Sostenibilidad, por la que se formula declaración de impacto ambiental del proyecto de instalación solar fotovoltaica "Cáceres II", a realizar en el término municipal de Casar de Cáceres (Cáceres). Expte.: IA22/1041. (2024062631)

El proyecto de instalación solar fotovoltaica (en adelante, ISF) "Cáceres II" de 14,67 MWp y 26,09 ha de ocupación, se encuentra comprendido en el anexo V, grupo 4.c), de la Ley 16/2015, de 23 de abril, de protección ambiental de la Comunidad Autónoma de Extremadura; y se somete a evaluación de impacto ambiental ordinaria, a solicitud de promotor, en aplicación del artículo 62.d) de la misma. En dicha normativa se establece la obligación de formular declaración de impacto ambiental, con carácter previo a la resolución administrativa que se adopte para la realización, o en su caso, autorización de las obras, instalaciones o actividades comprendidas en el citado anexo.

El órgano ambiental competente para la formulación de la declaración de impacto ambiental del proyecto es la Dirección General de Sostenibilidad (en adelante, DGS) de la Consejería de Agricultura, Ganadería y Desarrollo Sostenible, de conformidad con lo dispuesto en el artículo 7.1.d) del Decreto 233/2023, de 12 de septiembre, por el que se establece la estructura orgánica de la Consejería de Agricultura, Ganadería y Desarrollo Sostenible y se modifica el Decreto 77/2023, de 21 de julio, por el que se establece la estructura orgánica básica de la Administración de la Comunidad Autónoma de Extremadura.

La presente declaración analiza los principales elementos considerados en la evaluación practicada: el documento técnico del proyecto, el estudio de impacto ambiental (en adelante, EsIA), el resultado de la información pública y de las consultas efectuadas, así como información complementaria aportada por la promotora.

A) Identificación del promotor, del órgano sustantivo y descripción del proyecto.

A.1. Promotor y órgano sustantivo del proyecto.

La promotora del proyecto es Macrina Solar 3, SL, con CIF número B-06933576 y domicilio social en Paseo de la Castellana, 200 28046, Madrid (Madrid).

Actúa como órgano sustantivo la Dirección General de Industria, Energía y Minas de la Consejería de Agricultura, Ganadería y Desarrollo Sostenible.

A.2. Localización y descripción del proyecto.

Las actuaciones finalmente proyectadas tras el proceso de evaluación, objeto de la presente declaración de impacto ambiental, son las siguientes:



El proyecto consiste en la construcción de una ISF denominada "Cáceres II", la planta estará situada en el polígono 14, parcela 11 del término municipal de Casar de Cáceres (Cáceres), con una superficie de ocupación de 26,09 ha.

La línea de evacuación, con una longitud de 2.030 m discurrirá íntegramente también por el término municipal precitado.

La planta se ha diseñado en un único recinto con una longitud de vallado perimetral de 2.426 m y se ejecutará con vallado tipo cinegético de 2 m de altura.

Una vez en el interior de la planta los viales internos consistirán en una compactación del terreno sin movimiento de tierras, que tendrán aproximadamente 1.711 m de longitud, 3 m de ancho, formados por una subbase compactada y una base de mezcla de arena y grava de 20 cm de espesor.

En cuanto al campo solar, se instalarán 462 seguidores a un eje que soportarán un total de 21.112 módulos fotovoltaicos de 695 Wp, cada uno. Los seguidores tendrán una altura máxima respecto al suelo de aproximadamente 2,5 m y se instalarán mediante las técnicas de hincado directo en el terreno, evitándose de este modo la utilización de hormigón para su fijación.

La planta, además, contará con 44 inversores de 330 kW cada uno, con un sistema de control (PPC) que impide que la potencia activa inyectada a la red supere los 12,72 MW, y 2 centros de transformación (1 de 6.600 kVA y 1 de 9.000 kVA) en edificio prefabricado de tipo interior/externo de dimensiones aproximadas de 6,058 x 2,896 x 2,438 m.

Se instalará una estación meteorológica para el correcto mantenimiento y operación de la planta solar fotovoltaica. que contarán con un mástil de unos 3,5 m de altura.

Dentro del vallado de la planta se dispondrá de una zona de alojamiento de 30 m x 45 m (1.350 m²) donde se ubicarán los siguientes edificios:

- Edificio de almacén principal y secundario, destinado a servir de almacén de repuestos, materiales y otros necesarios para el correcto funcionamiento y mantenimiento de la planta. Las dimensiones del almacén será de 16 m x 16 m (256 m²) y tendrá una altura de 6 m.
- Edificio de almacén de residuos, se usará como punto de acopio de residuos de distinto tipo. Esta edificación tendrá planta libre, y será semi-abierta. Las dimensiones del almacén de residuos será de 6,5 m x 6,5 m (42,25 m²) y tendrá una altura de 4 m.

Se instalará una subestación transformadora denominada "SE Elevadora 45/30 kV Cáceres I y II" dentro del perímetro de la planta con 1 transformador de potencia trifásico 45/30 kV,

40/50 MVA, servicio intemperie. Esta subestación es compartida con la ISF denominada "Cáceres I", objeto de otro proyecto (expediente IA22/1040).

Se dispondrá una LAMT de 45 kV y 2,03 km de longitud para la evacuación conjunta con la precitada ISF "Cáceres I" que tendrá origen en la subestación transformadora "SE Elevadora 45/30 kV Cáceres I y II", y final en el apoyo n.º 18 de la línea de 45 kV perteneciente a la ISF denominada "Arco 1", objeto de otro proyecto (expediente IA22/0397), desde donde partirá la infraestructura de evacuación compartida por las instalaciones fotovoltaicas, "Arco I", "Cáceres I" y "Cáceres II", hasta el punto de conexión otorgado en la "Subestación de Cáceres 45 kV", propiedad de i-DE Redes Eléctricas Inteligentes, SAU.

El tramo aéreo estará formado por 13 apoyos metálicos, con las siguientes funciones: 2 de fin de línea, 3 de anclaje, 7 de suspensión y 1 de amarre. Las crucetas serán tipo capa donde todos los cables de fase se encuentran a la misma altura, con un anclaje especial para el cable ADSS.

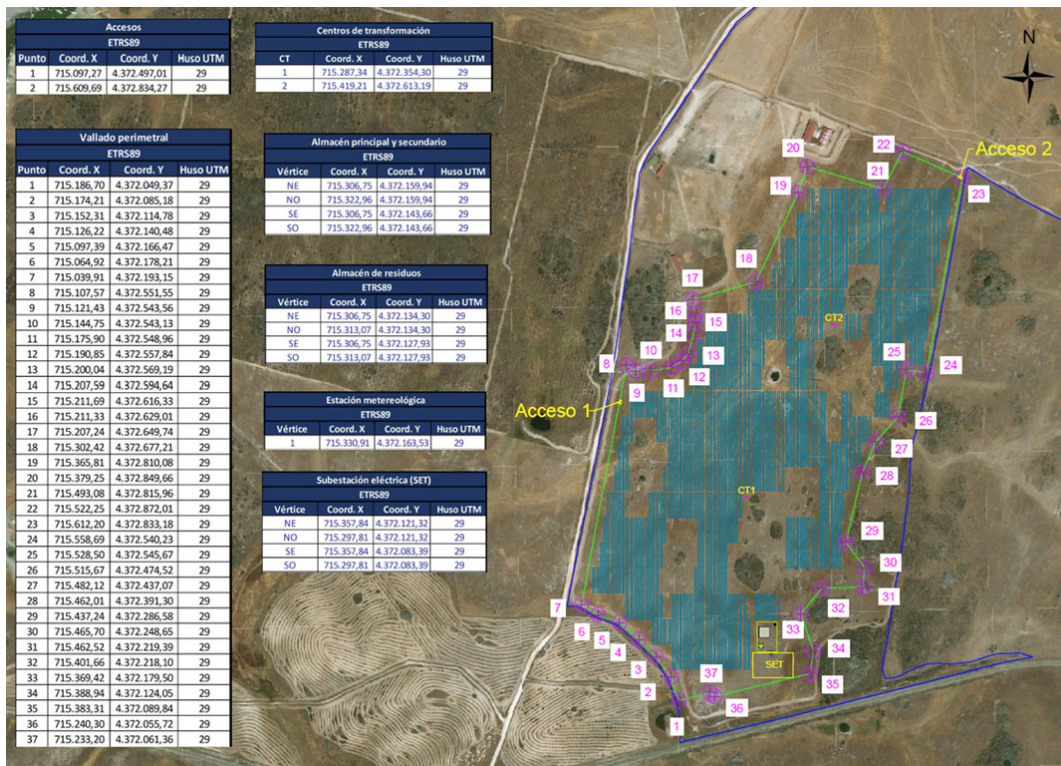

Fuente. Documentación presentada. Representación gráfica georreferenciada

B) Resumen del resultado del trámite de información pública y consultas a las Administraciones públicas afectadas y a las personas interesadas.

B.1. Trámite de información pública.

Según lo establecido en el artículo 66 de la Ley 16/2015, de 23 de abril, de protección ambiental de la Comunidad Autónoma de Extremadura, la DGS, como órgano ambiental, realizó la información pública del EsIA mediante anuncio que se publicó en el DOE n.º 221, de 17 de noviembre de 2023, no habiéndose recibido alegaciones durante este trámite.

B.2. Trámite de consultas a las Administraciones públicas.

En cumplimiento con lo establecido en el artículo 67 de la citada Ley, la DGS, simultáneamente al trámite de información pública, consultó a las Administraciones Públicas afectadas. Las consultas realizadas se relacionan en la tabla adjunta, se han señalado con una "X" aquellas que han emitido informe en respuesta a dichas consultas.

RELACIÓN DE CONSULTADOS	RESPUESTA
Servicio de Conservación de la Naturaleza y Áreas Protegidas. DGS	X
Servicio de Planificación Industrial, Energética y Minera. Dirección General de Industria, Energía y Minas	X
Servicio de Ordenación y Gestión Forestal. Dirección General de Gestión Forestal, Caza y Pesca	X
Servicio de Regadíos. Dirección General de Infraestructuras Rurales, Patrimonio y Tauromaquia	X
Servicio de Infraestructuras Rurales. Dirección General de Infraestructuras Rurales, Patrimonio y Tauromaquia	X
Dirección General de Urbanismo, Ordenación del Territorio y Agenda Urbana	X
Dirección General de Bibliotecas, Archivos y Patrimonio Cultural	X
Dirección General de Salud Pública	X
Dirección General de Infraestructuras Viarias	X
Demarcación de Carreteras del Estado en Extremadura. Dirección General de Carreteras.	X
Confederación Hidrográfica del Tajo	X
Ayuntamiento de Casar de Cáceres	X

A continuación, se resumen los aspectos ambientales más significativos contenidos en los informes recibidos. Las consideraciones de la promotora a los mismos se han integrado en el apartado C de esta declaración de impacto ambiental:



- Con fecha 17 de noviembre de 2023, la Dirección General de Infraestructuras Viarias informa que el ámbito de desarrollo de la instalación fotovoltaica y línea de evacuación no afecta a ninguna carretera de titularidad autonómica.
- El Servicio de Planificación Industrial, Energética y Minera, con fecha 20 de noviembre de 2023, una vez contrastados los datos obrantes en la solicitud y proyecto presentado con el Sistema de Información Minero de Extremadura – SIMEX, en lo referido a la base de datos de derechos mineros y entidades minera y el Sistema de Información Geológico Minero de Extremadura – SIGEO (<http://sigeo.juntaex.es>), el Inventario de Minas y Canteras de Extremadura desde un punto de vista Minero-Ambiental y el Mapa Metalogenético de Extremadura (<http://sigeo.juntaex.es/portalsigeo/web/guest/geologia-y-recursosminerales>) y los libros “Recursos mineros de Extremadura: las rocas y minerales industriales” y “Recursos mineros de Extremadura: las aguas minerales”; informa que la Planta Solar Fovoltaica “Cáceres II” y la infraestructura de evacuación asociada no afectan a recursos, instalaciones o derechos mineros.
- Con fecha 28 de noviembre de 2023, el Servicio de Infraestructuras Rurales comunica que, atendiendo al Proyecto de Clasificación de Vías Pecuarias del término municipal de Casar de Cáceres, aprobado por Orden Ministerial el 25/05/1965 (BOE 01/06/1965) el proyecto ubicado en referencia catastral 10050A014000110000OU, no afecta al dominio de vías pecuarias.
- El Ayuntamiento de Casar de Cáceres, con fecha 29 de noviembre de 2023, remite informe de la Oficina Técnica de Urbanismo de la Mancomunidad Tajo-Salor, que concluye indicando que la actuación es compatible con la normativa urbanística. Con la siguiente particularidad: En suelo rústico, aquellos usos no prohibidos expresamente por el planeamiento, mediante su identificación nominal concreta o mediante su adscripción a uno de los grupos o subgrupos de usos del artículo 5.5 de la Ley, se considerarán autorizables conforme al régimen previsto en el artículo 67, dependiendo su autorización, en última instancia, de que quede acreditada su compatibilidad con la conservación de las características ambientales, edafológicas o los valores singulares del suelo, mediante el informe del organismo que tenga entre sus funciones la protección de los valores que indujeron la inclusión del suelo en una concreta categoría (disposición transitoria 2.ª 2.b Ley 11/2018).
- La Confederación Hidrográfica del Tajo, con fecha 11 de diciembre de 2023, emite informe sobre sugerencias relativas al impacto ambiental derivado del proyecto, realizando las siguientes indicaciones en el ámbito de sus competencias, en concreto en lo relativo a dominio público hidráulico, zona de servidumbre y zona de policía, según lo dispuesto en el Real Decreto Legislativo 1/2001, de 20 de julio, por el que se aprueba el texto re-



fundido de la Ley de Aguas (en adelante TRLA), así como en el Real Decreto 849/1986, de 11 de abril, por el que se aprueba el Reglamento del Dominio Público Hidráulico (en adelante RDPH):

- Toda actuación que se realice en dominio público hidráulico (en adelante, DPH) definido en el artículo 2 y desarrollado en los posteriores artículos del TRLA, deberá contar de la preceptiva autorización por parte de este Organismo.
- En ningún caso se autorizarán dentro del DPH la construcción, montaje o ubicación de instalaciones destinadas albergar personas, aunque sea con carácter provisional o temporal, de acuerdo con lo establecido en el artículo 51.3. del RDPH.
- Toda actuación que se realice en zona de policía (banda de 100 m colindante con terrenos de DPH) deberá atender a lo indicado contar con la preceptiva autorización por parte de este Organismo, y en particular las actividades mencionadas en el artículo 9.4 del RDPH. Además, se indica que la zona de servidumbre (banda de 5 m colindante con terrenos de DPH) deberá ser respetada, según se establece en el artículo 6 del TRLA y en el artículo 7 del RDPH. Según se establece en el artículo 6.2 del TRLA, estas zonas podrán ampliarse cuando se dé alguna de las causas señaladas en el citado artículo.
- A pesar de que las actuaciones no se asienten sobre masas de agua subterránea, han de ser protegidas, en cualquier caso. Por lo tanto, se significa que en la puesta en práctica de las actuaciones contempladas en el proyecto deberán tenerse en cuenta las consideraciones expuestas en este informe para evitar cualquier actuación que pudiera afectar negativamente al DPH.
- En caso de que se pretenda realizar el abastecimiento de aguas directamente del DPH (aguas superficiales y/o subterráneas), deberá disponer de un título concesional de aguas previo al empleo de las mismas, cuyo otorgamiento corresponde a esta Confederación y es a quién también deberá solicitarse.
- En caso de que se posea un título concesional en vigor y se pretendiese efectuar una variación de lo recogido en el mismo (como por ejemplo: empleo de mayores volúmenes/caudales que los autorizados, uso no recogido en la autorización, empleo de captación no recogida en la autorización, o cualquier otra cuestión que incumpla lo expresado en el título), se indica que dicha variación requiere de autorización previa por parte de este Organismo, y es también a éste a quién deberá solicitarse (mediante una solicitud de modificación de las características o mediante una solicitud de un nuevo título concesional).
- Queda prohibido con carácter general el vertido directo o indirecto de aguas y productos residuales susceptibles de contaminar las aguas continentales o cualquier otro



elemento del DPH, salvo que se cuente con la previa autorización. Dicha autorización corresponde a esta Confederación Hidrográfica del Tajo, salvo en los casos de vertidos efectuados en cualquier punto de la red de alcantarillado o de colectores gestionados por las Administraciones autonómicas o locales o por entidades dependientes de las mismas, en los que la autorización corresponderá al órgano autonómico o local competente.

- Esta Confederación Hidrográfica del Tajo no autoriza vertidos individuales al DPH cuando los mismos puedan formar parte de una comunidad o aglomeración urbana, por lo que, si el vertido de las aguas residuales puede conducirse a una red general de saneamiento, deberá conectar el vertido a dicha red de saneamiento.
- En el caso de que haya imposibilidad de conexión a una red general de saneamiento, se deberán unificar (en la medida de lo posible) todos los flujos de aguas residuales generados en la actividad para su conducción a una única instalación de tratamiento y evacuación en un único punto de vertido final. Además, desde este Organismo se indica que al existir entonces vertido al DPH se deberá obtener la correspondiente autorización de vertido, para lo cual se deberá realizar la Solicitud y Declaración General (o simplificada, en su caso) de Vertido a este Organismo, en donde según sea el caso se deberá proceder en consecuencia y acompañar con la documentación pertinente correspondiente, a tenor de lo dispuesto en la legislación vigente, para la obtención de la autorización de vertido. Se indica a continuación el enlace de solicitudes y trámites de la Confederación del Tajo:

<http://www.chtajo.es/Servicios/Tramitaciones/Paginas/default.aspx>

- En el supuesto que se empleen conducciones de redes de saneamiento deberán ser estancas, para evitar infiltración de las aguas residuales a las aguas subterráneas.
- En el caso de que se contemple ejecutar un drenaje de aguas pluviales, la red de saneamiento se recomienda que sea separativa (red de saneamiento de aguas residuales separada de la red de drenaje de aguas pluviales). En el supuesto de que vaya a realizarse una red unitaria, se deberá disponer de algún método o dispositivo (por ejemplo, depósito Anti - DSU o tanque de tormentas, etc.) cuya función sea evitar el vertido de contaminantes al medio receptor durante sucesos de lluvia. En cualquier caso, se recomienda el empleo de técnicas de drenaje de aguas pluviales sostenible.
- Deberá realizarse una adecuada gestión para evitar que las aguas de escorrentía pluvial incorporen contaminación adicional susceptible de contaminar las aguas continentales o cualquier otro elemento del DPH, sin comprometer la consecución de los



objetivos medioambientales y el cumplimiento de las normas de calidad ambiental establecidas en el medio receptor conforme a la legislación de aguas.

- El parque de maquinaria y las instalaciones auxiliares se ubicarán en una zona donde las aguas superficiales no se vayan a ver afectadas. Para ello, se controlará la escorrentía superficial que se origine en esta área mediante la construcción de un drenaje alrededor del terreno ocupado, destinado a albergar estas instalaciones. El drenaje tendrá que ir conectado a una balsa de sedimentación. También se puede proteger a los cauces de la llegada de sedimentos con el agua de escorrentía mediante la instalación de barreras de sedimentos.
- En el diseño de la infraestructura viaria se prestará especial atención a los estudios hidrológicos, con el objeto de que el diseño de las obras asegure el paso de las avenidas extraordinarias.
- Se procurará que las excavaciones no afecten a los niveles freáticos, así como también se debe tener cuidado con no afectar a la zona de recarga de acuíferos.
- En el paso de todos los cursos de agua y vaguadas por los caminos y viales que puedan verse afectados, se deberán respetar sus capacidades hidráulicas y no se llevará a cabo ninguna actuación que pueda afectar negativamente a la calidad de las aguas.
- No se realizará el lavado de maquinaria o su mantenimiento y repostaje en zonas distintas a las que se designen al efecto para realizar este tipo de operaciones. En el caso de tener que realizar el lavado de maquinaria en la zona de obras, se deberá construir, dentro de la parcela de instalaciones auxiliares, un lavadero de maquinaria con una balsa de sedimentación asociada, para impedir que esa agua contaminada llegue directamente al suelo o a los cauces cercanos. El lavado de maquinaria tal como camiones, hormigoneras, etc. se realizará sobre una superficie de hormigón lo suficientemente ancha como para que pueda acceder un camión, y con la inclinación adecuada (2%) para que el agua sea evacuada hacia la balsa de sedimentación, donde se recogerán las aguas residuales del lavado, los sedimentos generados y los aceites y grasas que pudieran ser arrastrados. Es importante que la balsa esté perfectamente vallada con un cerramiento rígido para evitar que animales o personas puedan caerse dentro.
- Una vez terminadas las obras, los lodos procedentes de la balsa de sedimentación o el material de absorción de los derrames de aceites y combustibles se gestionarán conforme a la legislación vigente acerca de residuos peligrosos, y tanto la balsa de sedimentación, como el lavadero o como la zona de cambio de aceite deberán ser



desmantelados. Además, todos los residuos producidos en la obra serán clasificados y segregados en su origen. Los residuos peligrosos serán tratados según indique la legislación y se contactará con un gestor autorizado de residuos por la Comunidad Autónoma que se encargará de su tratamiento y gestión.

- Si el vallado de la instalación discurriera por cauces y sus zonas de policía, deberá contar con la correspondiente autorización por parte de este organismo.
- Los tramos de cerramiento que discurran sobre terrenos de DPH deberán proyectarse de manera que no se interfiera con el normal drenaje de las aguas, pudiéndose aceptar propuestas diseñadas a base de bandas flexibles, flotantes y basculantes dispuestas sobre un eje horizontal (viga o cable), que se situará a una altura mínima de 1 metro sobre el nivel de la máxima crecida ordinaria (MCO), no permitiéndose la instalación de elementos fijos (apoyos, estribos, etc.) que ocupen terrenos del DPH.
- Los elementos del cerramiento que ocupen terrenos pertenecientes a la zona de servidumbre del cauce (banda de 5 m de anchura contados a partir de la línea que definen las máximas avenidas ordinarias del citado cauce) deberán ser desmontables, sin encontrarse anclados al terreno, instalándose en cualquier caso sendas puertas de libre acceso en las márgenes afectadas, debiéndose colocar en cada una de ellas un indicador con la leyenda "Puerta de acceso a zona de servidumbre de uso público". Se deberán posibilitar en todo momento las funciones establecidas en el artículo 7 del Reglamento del DPH para dicha zona, en concreto el paso público peatonal y para el desarrollo de los servicios de vigilancia.
- Las autorizaciones para instalar los cerramientos serán provisionales. Si el petionario desea elevar a definitiva la autorización que se le conceda, deberá incoar ante esta Confederación Hidrográfica el oportuno expediente de deslinde.
- La autorización que se otorgue será a título precario, pudiendo ser demolidas las obras cuando esta Confederación Hidrográfica lo considere oportuno por causa de utilidad pública, sin que por ello tenga derecho a indemnización alguna el interesado.
- Una vez finalizadas las obras, la zona deberá quedar limpia de cualquier producto sobrante de las mismas.
- La Administración no responderá de cualquier afección que puedan sufrir las obras por causa de crecidas, tanto ordinarias como extraordinarias.
- Al respecto del movimiento de tierras y el drenaje, hay que tener en cuenta que un posible impacto sobre la hidrología puede proceder de la remoción de los materia-



les durante las fases de construcción y su posterior arrastre pluvial, provocando un incremento del aporte de sólidos a los cauces, por lo que se deben tomar medidas necesarias para evitarlo, por ejemplo, colocando barreras móviles para impedir dicho arrastre.

- En cuanto a las zonas susceptibles de producir impactos, se destaca la zona de depósito y acopio de materiales. En consecuencia, se indica que el suelo de la zona de almacenamiento se recomienda que esté impermeabilizado para evitar riesgos de infiltración y contaminación de aguas superficiales y subterráneas, asegurando que se eviten pérdidas por desbordamiento.
- Se recomienda la construcción de un foso de recogida de aceite bajo los transformadores ubicados en las subestaciones transformadoras. Dicho foso estará dimensionado para albergar todo el aceite del transformador en caso de derrame del mismo, y deberá estar impermeabilizado para evitar riesgos de filtración y contaminación de aguas superficiales y subterráneas.
- Es necesario llevar a cabo una gestión adecuada de los residuos, tanto sólidos como líquidos. Para ello, se puede habilitar un "punto verde" en la instalación, en el que recoger los residuos antes de su recogida por parte de un gestor autorizado. Las superficies sobre las que se dispongan los residuos serán totalmente impermeables para evitar afección a las aguas subterráneas.
- Respecto de los posibles residuos líquidos peligrosos que se generen con motivo de la actuación, se adoptarán las medidas adecuadas para evitar la contaminación del agua, estableciendo áreas específicas acondicionadas, delimitadas e impermeables para las actividades que puedan causar más riesgo, como puede ser el cambio de aceite de la maquinaria o vehículos empleados.
- En el caso de que se contemple realizar reforestaciones como medida de restauración que afecten directamente a las riberas, por tratarse de actuaciones que se realizan en DPH deberán contar con la preceptiva autorización de este organismo, quien valorará si las propuestas de especies y tratamientos son los adecuados para una mayor protección y mantenimiento de dicho dominio. En principio, se deberán utilizar especies autóctonas. En el caso que para la puesta en práctica del Plan de Restauración estén previstas actividades de riego y de abonado, como medida de protección se deberá cumplir lo recogido en el Código de Buenas Prácticas Agrarias.
- En lo que respecta pozos, sondeos, tomas superficiales en cauces, embalses, lagos, o lagunas, manantiales, charcas, balsas, etc. y su infraestructura asociada (si existiese)



se deberá garantizar la seguridad frente a accidentes de todo tipo durante toda la vida útil de la perforación, es decir: en los preparativos al sondeo, durante la ejecución del mismo, durante su explotación y, finalmente, durante su clausura. Garantizar la seguridad es una obligación de los propietarios y/o titulares de los mismos y/o los que acometen la perforación y, por lo tanto, las responsabilidades recaen sobre ellos.

- Todos los pozos y sondeos deben estar tapados y vallados, principalmente, para proteger a las personas y los animales de caídas accidentales, así como para preservar el agua del acuífero de la contaminación. Esta obligación es aplicable tanto a los que están en uso como a los que están fuera de uso. En este último caso se debe llevar a cabo un sellado definitivo.
 - Se ha de evitar, mediante el empleo de señales y barreras, que se acceda a ellos y que se pueda producir un accidente, tanto de los propios usuarios como de cualquier persona ajena.
 - Pudiera darse el caso de que, en su propiedad, observase la existencia de una captación de aguas (con infraestructura asociada o sin ella) que se encuentra carente de medidas de seguridad visibles o que esté abandonada. En consecuencia, deberá ejecutar inmediatamente medidas que garanticen la seguridad y eviten la ocurrencia de accidentes, así como ejecutar su clausura.
 - Los sondeos y las obras relacionadas (éstas últimas si existiesen, como, por ejemplo, balsas para recoger el material que se extrae con el sondeo, etc.) deberán ser ejecutados garantizando la no contaminación de las aguas superficiales o subterráneas. Para ello, se deberán tomar las medidas pertinentes además de seguir las indicaciones del presente informe.
 - Los lodos de perforación serán a base de agua y aditivos permitidos.
 - Las balsas (si existiesen) deberán estar impermeabilizadas (por ejemplo, mediante la utilización de lámina de plástico), además de adoptarse en ellas medidas de seguridad para evitar la ocurrencia de accidentes (caídas, etc.). Una vez finalizados los trabajos, deberán ser tapadas hasta adoptar la topografía original.
- Con fecha 28 de diciembre de 2023 la Demarcación de Carreteras del Estado en Extremadura informa desfavorablemente la actuación sometida a información pública, señalando que sólo podrán realizarse las actuaciones solicitadas cuando cuenten, en su caso, con el parecer favorable de esta Administración de Carreteras del Estado, sin perjuicio de otras competencias concurrentes, pues en caso contrario incurriría en infracción tipificada en la Ley de Carreteras y en el Reglamento General de Carreteras, lo que



conllevaría la incoación de los expedientes sancionadores a que pudiera haber lugar. Los motivos que expone son los siguientes:

- Estudiada la documentación referente a dicho proyecto, se ha comprobado que la misma adolece de información suficiente para comprobar la afección que la misma podría tener para con las vías de la Red de Carreteras del Estado, y específicamente en referencia a la variante de la carretera N-521 a su paso por la localidad de Malpartida de Cáceres (T2/12-CC-3520), actualmente en ejecución, proyecto que superó hace años los correspondientes trámites de información oficial y pública reglamentariamente establecidos.

Se ha constatado que esta circunstancia no parecía ser conocida por la promotora, razón por la cual no se ha analizado el grado en el cual la variante afectará a la línea de evacuación proyectada. Dado que no puede deducirse en ningún caso que dicha obra de carretera se adaptará a las características de la línea de evacuación, sino que deberá ser al contrario, es preciso disponer de la documentación técnica que se precisa para definir las modificaciones que hayan de aplicarse en la línea de evacuación, cara a garantizar que la misma no afectará a la variante ni menoscabará el procedimiento y organización de la obra actualmente en ejecución, y cumplirá al mismo tiempo las determinaciones de distancia entre apoyos y gálibo mínimo que son de aplicación de la misma forma que si la carretera estuviera ya construida.

- Asimismo es de indicar que dada la proximidad a la referida variante de Malpartida de Cáceres, y con el fin de evitar un potencial menoscabo de la seguridad viaria, la reflexión de la luz en los módulos fotovoltaicos de la instalación no podrá producir deslumbramientos o molestias a los usuarios de dichas carreteras, lo cual deberá quedar debidamente justificado en el correspondiente estudio específico de deslumbramiento sobre la futura carretera (variante de Malpartida de Cáceres), a presentar por la promotora de la instalación ante esta Administración de Carreteras para su estudio y análisis, como requisito previo a su autorización, si esta procede.

Dicho estudio de deslumbramiento deberá contemplar todas las posibles configuraciones de funcionamiento de las placas de la planta (concebido como simulación de efectos a priori), tanto en régimen de construcción como de explotación y mantenimiento, incluyendo la posición de descanso o defensa, con el fin de evaluar las posibles afecciones desfavorables, por presunto deslumbramiento solar, que pudieran provocar sobre el tráfico usuario de la vía y, en su caso, proyectar las medidas necesarias para evitar o paliar dichos efectos. Las medidas a adoptar, así como sus costes de implantación y mantenimiento, serán en todo caso por cuenta de la promotora de la actuación, que es asimismo responsable de su diseño, idoneidad y eficiencia, así



como de su conservación y gastos de mantenimiento, y deberán obtener el parecer favorable de esta Demarcación de Carreteras en el conjunto del proyecto de construcción, previamente a su aprobación.

Asimismo, en el supuesto de que, una vez autorizada la instalación, se verificase por esta Demarcación de Carreteras la existencia de deslumbramientos, molestias o distracciones que pudieran afectar a la seguridad viaria, podrá exigírsele la adopción, a su cargo, de las correspondientes medidas adicionales que pudieran resultar necesarias a juicio de esta Administración de Carreteras.

- En cuanto a los accesos a las instalaciones de la planta, en el proyecto se ha previsto que se realicen a través del viario del polígono Las Arenas, que conecta con la N-521 con sendas glorietas ya en servicio. Pero no se ha tenido en cuenta que el estado de las antes indicadas obras generará cortes temporales, ocasionalmente prolongados, en los caminos de acceso en la zona, que afectarán de forma indudable a la conectividad rodada con dichas plantas. Por otra parte, podrían existir reposiciones de caminos y viario público en el proyecto constructivo de la Variante de Malpartida de Cáceres que pudieran afectar a la instalación fotovoltaica. Estas circunstancias no han sido tenidas en cuenta por la promotora. En caso de que se optara por cambiar los puntos de acceso inicialmente previstos sería preceptiva la presentación de un estudio detallado de tráfico y capacidad que determine cómo la demanda de tráfico rodado vaya a influir -previsiblemente- sobre el nuevo acceso a la carretera N-521 (aunque fuera uno ya existente, para otro uso) y la afección que el mismo producirá sobre los otros accesos actualmente existentes en las inmediaciones, en su nivel de servicio, en su capacidad y en la explotación de la carretera, en función del punto de acceso propuesto, de los datos cuantitativos y cualitativos de demanda de tráfico (media diaria y punta horaria, incluyendo factores estacionales), de las actuales condiciones de trazado del tramo en los hipotéticos puntos de conexión y de su relación con la seguridad viaria (especialmente en lo referente a las distancias de visibilidad), todo ello en función del vehículo-patrón que se determine por la promotora.
- Con fecha 4 de enero de 2024, la Dirección General de Salud Pública del Servicio Extremeño de Salud revisada la documentación emite informe favorable.
- La Dirección General de Bibliotecas, Archivos y Patrimonio Cultural (en adelante, DGBAPC) con fecha 12 de enero de 2024, recibido el informe arqueológico INT/2023/142 en el que se detallan los resultados de la "Prospección arqueológica superficial intensiva de cobertura total para la línea de evacuación de las Planta solares fotovoltaicas Cáceres I y Cáceres II, en el término municipal de Casar de Cáceres (Cáceres)" promovida por Macrina Solar 2, SL, y Macrina Solar 3, SL, informa en los siguientes términos:

El resultado de la prospección ha sido positivo en cuanto a la presencia de 13 elementos arqueológicos constatables en superficie denominados desde "La Costilla I" hasta "La Costilla XIII". Aunque estos elementos no presentan afección directa, dada la amplia superficie abarcada por la zona de estudio, con vistas a la protección del patrimonio arqueológico no detectado durante los trabajos previos y que pudiera verse afectado por el proceso de ejecución de las obras, se adoptarán por la empresa adjudicataria las siguientes medidas correctoras y preventiva:

A. Medidas preventivas con carácter general para el patrimonio arqueológico.

A.1. Durante la fase de ejecución de las obras será obligatorio un control y seguimiento arqueológico por parte de técnicos cualificados de todos los movimientos de tierra en cotas bajo rasante natural en cada uno de los frentes de obra que conlleve la ejecución del proyecto de referencia. El control arqueológico será permanente y a pie de obra, exhaustivo en los entornos de los hallazgos, y se hará extensivo a todas las obras de construcción, desbroces iniciales, instalaciones auxiliares, líneas eléctricas asociadas, destocados, replantes, zonas de acopios, caminos de tránsito y todas aquellas otras actuaciones que derivadas de la obra generen los citados movimientos de tierra en cotas bajo rasante natural.

A.2. Si como consecuencia de estos trabajos se confirmara la existencia de restos arqueológicos que pudieran verse afectados por las actuaciones derivadas del proyecto de referencia, se procederá a la paralización inmediata de las obras en la zona de afección, se balizará el área para preservarla de tránsitos, se realizará una primera aproximación cronocultural de los restos y se definirá la extensión máxima del yacimiento en superficie. Estos datos serán remitidos mediante informe técnico a la DGBAPC con copia, en su caso, al organismo que tuviera delegada esas competencias en función del ámbito de actuación de la actividad. Una vez recibido, se cursará visita de evaluación con carácter previo a la emisión de informe de necesidad de excavación completa de los hallazgos localizados conforme a los criterios técnicos y metodológicos establecidos en el siguiente apartado.

A.3. Las excavaciones arqueológicas que pudieran desarrollarse con motivo de hallazgos casuales se realizarán bajo los siguientes condicionantes técnicos y metodológicos:

- La totalidad de la zona que contenga restos arqueológicos habrá de ser excavada manualmente con metodología arqueológica al objeto de caracterizar el contexto cultural de los hallazgos, recuperar las estructuras conservadas, conocer la funcionalidad de los distintos elementos y establecer tanto su marco cultural como cronológico. La excavación se realizará por técnico/s especializado, con experien-



cia en la documentación de restos de cronología y funcionalidad similares a los localizados y siguiendo la normativa en vigor. Se realizarán igualmente por técnicos especializados estudios complementarios de carácter antropológico (cuando se detecte la presencia de restos humanos), faunísticos (cuando se detecte la presencia de restos de fauna en el yacimiento), paleobotánicos (cuando se detecte la presencia de restos carpológicos y vegetales de interés) y en todo caso, al menos, tres dataciones AMS C14 de ciclo corto para establecer un marco cronológico ajustado de los hallazgos efectuados.

- Al objeto de dar sentido a la definición contextual de los restos y a la evolución histórica del yacimiento, dicha excavación no se limitará en exclusiva a la zona de afección directa, sino que podrá extenderse hasta alcanzar la superficie necesaria para tal fin.
- Las planimetrías (alzados, secciones) y los dibujos de material debidamente digitalizados y a escalas de detalle 1/20 y 1/50 para las estructuras arqueológicas y 1/1 para los materiales muebles. Las estructuras estarán georreferenciadas conforme al DatumETRS-89 en el Huso 30.
- Finalizada la intervención arqueológica, se realizará por la empresa adjudicataria la entrega del informe técnico exigido por la legislación vigente, junto al compromiso de entrega en plazo de la Memoria Final de la intervención arqueológica en formato publicable conforme a las normas de edición de las series oficiales de la DGBAPC (Extremadura Arqueológica o Memorias de Arqueología en Extremadura). Evaluada la viabilidad de la documentación entregada y en función de las características de los restos documentados, la DGBAPC o el organismo que tuviera delegada esas competencias en función del ámbito de actuación emitirá autorización para el levantamiento de las estructuras localizadas con carácter previo a la continuación de las actuaciones en este punto, previa solicitud por parte de la empresa ejecutora de las obras.

Todas las actividades aquí contempladas se ajustarán a lo establecido al respecto en el título III de la Ley 2/1999, de Patrimonio Histórico y Cultural de Extremadura, en el Decreto 93/1997, regulador de la actividad arqueológica en Extremadura, así como a la Ley 3/2011, de 17 de febrero de 2011, de modificación parcial de la Ley 2/1999.

B. Medidas preventivas con carácter general para el patrimonio etnológico.

En la prospección se han documentado, aportando las correspondientes fichas de IAVE (Inventario de Arquitectura Vernácula de Extremadura), un total de 3 elementos con

interés etnológico, relacionados con los usos y ocupación del entorno en el contexto del agro tradicional.

El primer elemento es una casa, lugar de hábitat, concretamente una construcción de planta cuadrada o rectangular, con tejado a dos aguas, con teja árabe y unos muros con un enfoscado claro, en principio cal o mezcla de cal y yeso. Destaca la portada con un sencillo jambaje y dintel. Se halla en buen estado de conservación.

El segundo es un corral, del cual se conserva su estructura circular, en principio en piedra seca - técnica incluida en la Lista Indicativa del Patrimonio Cultural Inmaterial por la UNESCO en 2018- en un estado de conservación deficiente. Probablemente se relacione con la cría del cerdo en un contexto de autoconsumo.

Por último, se registra un hito de granito, en forma cúbica, en el que aparece una inscripción que informa probablemente sobre la titularidad de la finca, la cual era delimitada con este elemento.

Desde el informe recibido se proponen las adecuadas medidas preventivas para evitar la desaparición o el menoscabo de estos elementos, las cuales consisten en el control y seguimiento arqueológico de los movimientos de tierras con el fin de evitar afecciones, teniendo presente esta consideración también para elementos de estas características que puedan aparecer en ulteriores trabajos.

Si tenemos en cuenta la ausencia de afección en estos 3 elementos, no proponemos ninguna medida específica, conforme a lo establecido en el título IV de la Ley 2/1999, de 29 de marzo, de Patrimonio Histórico y Cultural de Extremadura, y en el Decreto 93/1997, de 1 de julio, regulador de la actividad arqueológica en Extremadura, pero sí proponemos el balizamiento de los elementos de manera que queden señalizados para evitar daños inesperados fruto del desarrollo de los trabajos. En caso de que por necesidades de las obras se generasen afecciones directas o indirectas, se aplicarán en las 3 construcciones las siguientes medidas:

- En caso de que se produzcan las contingencias señaladas, se establecerá un perímetro de protección para cada uno de los 3 elementos de 100 m desde el punto más exterior. Si esta medida no pudiera aplicarse por inviabilidades técnicas, se establecerían 25 m desde la línea más exterior.
- La totalidad de la zona que contenga este tipo de restos se limpiará manualmente al objeto de caracterizar el contexto cultural de los hallazgos, recuperar las estructuras conservadas, conocer la funcionalidad de los distintos elementos y establecer tanto su marco cultural como cronológico, si ello fuera necesario, pues en el caso de la

casa, lugar de hábitat, el entorno no dificulta la identificación del inmueble ni la toma de medidas de salvaguarda en caso de que fuera necesaria aplicar estas.

- Finalizada la intervención, se realizará por la empresa adjudicataria - en el caso de que sea necesario- la entrega del informe técnico exigido por la legislación vigente (artículo 9 del Decreto 93/1997, regulador de la actividad arqueológica en Extremadura).

El informe se emite en virtud de lo establecido en la Ley 2/1999, de 29 de marzo, de Patrimonio Histórico y Cultural de Extremadura y su modificación parcial mediante la Ley 5/2022, de 25 de noviembre, y en el Decreto 93/1997, de 1 de julio, por el que se regula la actividad arqueológica en la Comunidad Autónoma de Extremadura, sin perjuicio del cumplimiento de aquellos otros requisitos legal o reglamentariamente establecidos.

- Con fecha 16 de enero de 2024, el Servicio de Conservación de la Naturaleza y Áreas Protegidas, de acuerdo con lo previsto en el artículo 56 quater de la Ley 8/1998, de 26 de junio, de Conservación de la Naturaleza y de espacios naturales de Extremadura, y en el Decreto 110/2015, de 19 de mayo, por el que se regula la red ecológica europea Natura 2000 en Extremadura, informa favorablemente la actividad solicitada, ya que no es susceptible de afectar de forma apreciable a lugares incluidos en la Red Natura 2000, siempre que se cumplan las siguientes medidas:

- Si durante la realización de las actividades se detectara la presencia de alguna especie incluida en el Catálogo de Especies Amenazadas de Extremadura que pudiera verse afectada por los mismos, se estará a lo dispuesto por el personal técnico de la Dirección General en materia de Conservación de la Naturaleza y Áreas Protegidas, previa comunicación de tal circunstancia.
- Se deberá informar del contenido de esta declaración de impacto ambiental a todos los operarios que vayan a realizar las diferentes actividades. Asimismo, se dispondrá de una copia de la presente resolución en el lugar donde se desarrollen los trabajos.
- Se notificará a la DGS el inicio de las obras con una antelación mínima de un mes, junto con la solicitud de visita previa para ver las condiciones ambientales de las parcelas antes del comienzo.
- Se cumplirá toda la normativa relativa a ruidos tanto en fase de construcción como de explotación, entre las cuales se encuentran el Decreto 19/1997, de 4 de febrero, de Reglamentación de Ruidos y Vibraciones, la Ley 37/2003, de 17 de noviembre, del Ruido y el Real Decreto 1367/2007, de 19 de octubre, por el que se desarrolla la Ley 37/2003, de 17 de noviembre, del Ruido, en lo referente a zonificación acústica, objetivos de calidad y emisiones acústicas.



- Los residuos producidos se gestionarán por gestor autorizado conforme a la Ley 7/2022, de 8 de abril, de residuos y suelos contaminados para una economía circular. Deberán habilitarse las correspondientes áreas de almacenamiento de los residuos en función de su tipología, clasificación y compatibilidad.
- Los residuos de construcción y demolición (RCD) que se generen tanto en la fase de construcción como de desmantelamiento de las instalaciones, se deberán separar adecuadamente y entregar a una planta de reciclaje autorizada para su tratamiento, cumpliendo en todo caso con lo establecido en el Real Decreto 105/2008, de 1 de febrero, por el que se regula la producción y gestión de los residuos de construcción y demolición, y en el Decreto 20/2011, de 25 de febrero, por el que se establece el régimen jurídico de la producción, posesión y gestión de los residuos de construcción y demolición en la Comunidad Autónoma de Extremadura.
- Se realizará antes de la ejecución de los desbroces (nunca decapado, excepto para caminos y zanjas) una inspección de campo para la localización de nidos o lugares de concentración de animales que pudieran ser eliminados de forma directa.
- Los trabajos de construcción no se iniciarán entre el 1 de marzo y el 31 de julio por ser los meses de mayor sensibilidad para la comunidad reproductora de cigüeña negra y cernícalo primilla.
- Se procederá a la señalización y balizado de los terrenos afectados por las obras, al objeto de evitar posibles afecciones a terrenos ajenos al área de ocupación del proyecto.
- No se ocupará ninguna zona de vegetación natural asociada a encharcamientos y cauces.
- Se evitará, en lo posible, dañar o eliminar vegetación arbustiva o arbórea, situando las zonas de acopios temporales, parque de maquinaria e instalaciones auxiliares, áreas de trabajo, zonas de préstamo, vertederos, etc., preferentemente en áreas degradadas. Todas las zonas de préstamos, acopios, parques de maquinaria y obras auxiliares deberán contar con las autorizaciones e informes ambientales correspondientes en caso de ser necesario.
- No se permitirán movimientos de tierra que no se encuentren debidamente justificados ambientalmente, y cuantificados en el proyecto y en el EsIA, debiendo ser replanteados en la visita previa al inicio de las obras y debidamente autorizados en los distintos informes del plan de vigilancia ambiental de la fase de obras, que deberán presentarse mensualmente. El suelo nunca podrá perder su condición de suelo agrícola



- La tierra vegetal resultante de las excavaciones y movimientos de tierras se almacenará formando caballones de 1,5 m de altura máxima. Se tomarán las medidas necesarias para mantener su potencial edáfico hasta su utilización en tareas de restauración posteriores.
- Con el fin de minimizar la ocupación del suelo y afección a la vegetación, se aprovecharán los accesos y la red de caminos existentes. Los viales nuevos y los tramos para acondicionar se adaptarán a la orografía de la zona, minimizando los movimientos de tierras y evitando la ejecución de desmontes y terraplenes excesivos. Se repondrán los accesos que puedan verse afectados tanto por la ejecución de las obras como por la implantación de las nuevas instalaciones.
- Se respetarán los drenajes naturales del terreno existentes evitando la disposición de montículos sobre los mismos. El parque de maquinaria y las instalaciones auxiliares se ubicarán en una zona donde las aguas superficiales no se vayan a ver afectadas. Para ello, se controlará la escorrentía superficial que se origine en esta área mediante la construcción de un drenaje alrededor del terreno ocupado, destinado a albergar estas instalaciones. El drenaje tendrá que ir conectado a una balsa de sedimentación. También se puede proteger a los cauces de la llegada de sedimentos con el agua de escorrentía mediante la instalación de barreras de sedimentos. En el diseño de la infraestructura viaria se prestará especial atención a los estudios hidrológicos, con el objeto de que el diseño de las obras asegure el paso de las avenidas extraordinarias. Se procurará que las excavaciones no afecten a los niveles freáticos, así como también se debe tener cuidado con no afectar a la zona de recarga de acuíferos. En el paso de todos los cursos de agua y vaguadas por los caminos y viales que puedan verse afectados, se deberán respetar sus capacidades hidráulicas y no se llevará a cabo ninguna actuación que pueda afectar negativamente a la calidad de las aguas.
- Se restituirá la totalidad de los terrenos afectados por las obras, así como sus zonas e infraestructuras anexas, debiendo adoptar medidas de integración al respecto, así como evitando la aparición de fenómenos erosivos o pérdidas del suelo. No deberán quedar, bajo ningún concepto, acúmulos de materiales, como hormigón, tierras, etc., debiendo depositar según la legislación correspondiente. La totalidad de las infraestructuras e instalaciones quedarán integradas en el entorno.
- Se controlará la emisión de gases contaminantes y la emisión de ruidos de los vehículos y maquinaria con su continua puesta a punto.
- Se dispondrá de camiones-cuba para el riego de los caminos por los que se produzca el tránsito de vehículos y se limita la velocidad de los vehículos a 20 km/h, con el fin de minimizar las emisiones de polvo en el entorno cercano a los mismo.



- Todas las maniobras de mantenimiento de la maquinaria se realizarán en instalaciones adecuadas para ello (cambios de aceite, etc.), evitando los posibles vertidos accidentales al medio. Los aceites usados y residuos peligrosos que pueda generar la maquinaria de la obra se recogerán y almacenarán en recipientes adecuados para su evacuación y tratamiento por gestor autorizado. No se realizará el lavado de maquinaria o su mantenimiento y repostaje en zonas distintas a las que se designen al efecto para realizar este tipo de operaciones. En el caso de tener que realizar el lavado de maquinaria en la zona de obras, se deberá construir, dentro de la parcela de instalaciones auxiliares, un lavadero de maquinaria con una balsa de sedimentación asociada, para impedir que esa agua contaminada llegue directamente al suelo o a los cauces cercanos.
- Las medidas de integración, restauración y revegetación deberán estar ejecutadas para la finalización de las obras. En relación con las plantaciones, al estar sujetas a épocas de plantación, condicionantes climáticos, etc., se ejecutarán en el primer período de plantación una vez finalizadas las obras. Dichas plantaciones estarán sujetas al seguimiento de su viabilidad y por tanto a posibles reposiciones de marras posteriores (incluido en el programa de vigilancia y seguimiento ambiental).
- El vallado perimetral de la planta se ajustará a lo descrito en el Decreto 226/2013, de 3 de diciembre, por el que se regulan las condiciones para la instalación, modificación y reposición de los cerramientos cinegéticos y no cinegéticos en la Comunidad Autónoma de Extremadura. El cerramiento de la instalación será de malla ganadera, de 2 m de altura máxima y con una luz de 30 x 15 cm mínimo. No tendrá sistema de anclaje al suelo diferente de los postes, no tendrá elementos cortantes o punzantes y contará con una placa metálica entre cada vano en la mitad superior de la valla de 20 x 20 cm para hacerla más visible para la avifauna. Adicionalmente se instalará un cerramiento de exclusión ganadera a una distancia de 1,5-2 m del cerramiento perimetral, creando un pasillo para la fauna. En este pasillo de 1,5-2 m de anchura que queda entre los dos cerramientos perimetrales, no se tocará la flora ni el suelo, esperando a que crezcan matorrales mediterráneos, sin necesidad de actuación, de modo que puedan ofrecer una pantalla vegetal para la planta. Si no creciesen, se ayudará con plantaciones de estas u otras especies autóctonas de la zona.
- Se cumplirá con las prescripciones referentes al diseño y medidas establecidas en el artículo 6 "Medidas de prevención contra la electrocución" y artículo 7 "Medidas de prevención contra la colisión" del Real Decreto 1432/2008, de 29 de agosto, por el que se establecen medidas para la protección de la avifauna contra la colisión y la electrocución en líneas eléctricas de alta tensión.



- La línea se señalizará mediante aspas giratorias catadióptricas colocadas cada 10 m de forma alterna, en los conductores incluyendo el cable de tierra. Además, se instalará una baliza luminosa de inducción por vano a lo largo de toda la línea de evacuación aérea.
- En caso de instalar elementos antiposada-antinidificación en las crucetas de los apoyos, nunca serán de tipo aguja o paraguas.
- Las líneas se han de construir con cadenas de aisladores suspendidos, evitándose en los apoyos de alineación la disposición de estos en posición rígida.
- La disposición de los elementos de tensión evitará sobrepasar las crucetas o semicrucetas no auxiliares de los apoyos y deberán cubrirse con elementos aislantes.
- En el caso del armado canadiense y tresbolillo (atirantado o plano), la distancia entre la semicruceta inferior y el conductor superior no será inferior a 1,5 m.
- En apoyos de alineación con cadena suspendida:
 - La cadena de aislamiento será de 60 cm y se aislará 1 m de conductor adicionalmente, en las 3 fases (deberá existir un aislamiento de 2 m entre cruceta y conductor desnudo).
 - La distancia accesible de seguridad existente entre cualquier punto en tensión de la fase superior y el semitravesaño inferior será superior a 1,50 m.
- En apoyos de amarre:
 - La cadena de aislamiento será de 1 m y se aislará 1 m de conductor adicionalmente, en las 3 fases (deberá existir un aislamiento de 2 m entre cruceta y conductor desnudo).
 - La distancia accesible de seguridad existente entre el puente flojo de la fase superior y el semitravesaño inferior será superior a 1,50 m.
 - Se aislarán de forma efectiva y permanente los puentes y grapas de los apoyos mediante fundas que impidan el contacto directo de las aves con las partes en tensión.
- Con fecha 29 de enero de 2024, el Servicio de Regadíos informa que las parcelas donde se ubica el proyecto, no están incluidas en Zonas Regables de Extremadura declaradas de Interés General de la Comunidad Autónoma de Extremadura, de la Na-



ción o Singulares, no siendo, por tanto, de aplicación, la siguiente normativa: Ley de Reforma y Desarrollo Agrario, aprobada por Decreto 118/1973, de 12 de enero, Ley 6/2015, de 24 de marzo, Agraria de Extremadura, y el Decreto 141/2021, de 21 de diciembre, por el que se regulan los usos y actividades compatibles y complementarios con el regadío en zonas regables de Extremadura declaradas de interés general de la Comunidad Autónoma de Extremadura, de la Nación o Singulares.

A efectos de Concentración Parcelaria, Zonas Regables Oficiales y Expropiaciones de Interés Social, siendo así que no se considera órgano gestor de intereses públicos existentes en la zona, por lo que no compete al mismo pronunciamiento alguno.

Procede al archivo del expediente sin más trámite, sin perjuicio del cumplimiento de aquellos otros requisitos legal o reglamentariamente establecidos.

— Con fecha 23 de febrero de 2024, el Servicio de Ordenación y Gestión Forestal, siempre y cuando se respete tanto el arbolado presente en la zona, informa favorablemente la actividad desde el punto de vista forestal con los siguiente condicionantes:

- Cualquier actuación contemplada en la obra deberá estar de acuerdo con lo estipulado en la Ley 43/2003, de 21 de noviembre, de Montes, y en sus modificaciones posteriores, así como en el título VII de la Ley 6/2015, de 24 de marzo, Agraria de Extremadura y el Decreto 134/2019, de 3 de septiembre, por el que se regula la realización de determinadas actuaciones forestales en el ámbito de la Comunidad Autónoma de Extremadura y los Registros de Cooperativas, Empresas e Industrias Forestales y de Montes Protectores de Extremadura, y su modificación por el Decreto 37/2022, de 12 de abril.
- Las obras e instalaciones se ajustarán a los documentos y planos que figuran en el expediente.
- Deberá realizarse acta de replanteo con el Agente del Medio Natural e intentar reducir al mínimo el impacto sobre la vegetación de la zona de implantación. Se respetará toda especie arbórea presente en la zona, incluido su regenerado en cualquier fase del proyecto. Se cuidará todo lo posible el suelo para que no se vea afectado por la erosión y evitar la degradación de los ecosistemas.
- Se cuidará que no se vea afectado el arbolado de zonas limítrofes a la zona de implantación de las instalaciones. Y si sufriera merma, se valorará en coordinación con el órgano forestal de la Junta de Extremadura, la plantación de un cierto número de ejemplares por cada pie afectado, y el compromiso de llevar a cabo el mantenimiento de las plantaciones y áreas forestadas durante un periodo de tiempo que garantice la supervivencia de los nuevos ejemplares.



- Se deberá contar con el permiso de la propiedad para ejecutar los trabajos en los montes de particulares.
- No se realizarán vertidos de residuos tóxicos y peligrosos (aceites usados, combustible, etc.).
- Todos los trabajos de limpieza y desbroce se realizarán de forma mecánica, se restringe el uso de herbicidas para los trabajos previos y los futuros de mantenimiento.
- La época y el procedimiento para la ejecución de la obra se ajustarán a las que le sean aplicables en función de los usos y aprovechamientos que puedan verse afectados, por lo indicado en el informe de impacto ambiental, por la existencia de riesgo de peligro de incendios, o por autorizaciones de otra índole.
- La promotora será responsable de los daños y perjuicios que, por deficiencia en las obras, negligencia del personal a su servicio u otras circunstancias a él imputables, se ocasionen al entorno natural, personas o cosas, bien directa o indirectamente, quedando obligado consecuentemente a satisfacer las indemnizaciones correspondientes. Al finalizar los trabajos se realizará una limpieza general de la zona de trabajos de todo tipo de materiales no biodegradables, que serán depositados en un vertedero autorizado para ello.
- Durante la ejecución de los trabajos deberán adoptarse las medidas preventivas recogidas en el Decreto 260/2014, de 2 de diciembre, por el que se regula la Prevención de los Incendios Forestales en la Comunidad Autónoma de Extremadura (Plan PREIFEX), modificado por el Decreto 144/2016, de 6 de septiembre.
- Deberá ponerse en contacto con el Coordinador de Zona de los Agentes del Medio Natural quien le indicará los Agentes del Medio Natural con los que deberá contactar antes de comenzar los trabajos.
- Las medidas preventivas, correctoras proyectadas se cumplirán en las tres fases del proyecto construcción, funcionamiento y desmantelamiento, especialmente en lo que se refiere al proyecto de restauración y revegetación de la zona.
- La vida útil de la instalación se estima en 25-30 años. Una vez finalizada, en caso de no realizarse una reposición de la planta, se procederá al desmantelamiento y retirada de todos los equipos. A continuación, se procederá a la restitución y restauración la totalidad de los terrenos afectados, dando a la parcela el mismo uso que previamente tenía.



- Con fecha 20 de noviembre de 2023, la Dirección General de Urbanismo, Ordenación del Territorio y Agenda Urbana ha emitido informe urbanístico que ha sido tenido en cuenta en el apartado H, relativo a la calificación rústica.

B.3. Trámite de consultas a las personas interesadas.

En cumplimiento con lo establecido en el artículo 67 de la Ley 16/2015, de 23 de abril, de protección ambiental de la Comunidad Autónoma de Extremadura, la Dirección General de Sostenibilidad, además de a las Administraciones Públicas afectadas, también consultó y a las personas, físicas o jurídicas, públicas o privadas, interesadas o vinculadas con el medio ambiente. Las consultas realizadas se relacionan en la tabla adjunta, se han señalado con una "X" aquellas que han emitido informe o formulado alegaciones a dichas consultas.

RELACIÓN DE CONSULTADOS	RESPUESTA
Ecologistas en Acción Extremadura	-
ADENEX	-
Fundación Naturaleza y Hombre	-
SEO Bird/Life	-
Ecologistas Extremadura	-
AMUS	-

C) Resumen del análisis técnico del expediente.

Con fecha 2 de febrero de 2024, desde la DGS se remitió a la promotora el resultado de la información pública y de las consultas recibidas hasta el momento, para su consideración en la redacción de la nueva versión del proyecto y en el EsIA.

En consecuencia, con fechas 15 de abril y 14 de mayo de 2024, la promotora presenta en la DGS solicitud de inicio de evaluación de impacto ambiental ordinaria de la ISF "Cáceres II" y el resto de documentación en cumplimiento con el artículo 69 de la Ley 16/2015 de 23 de abril, de protección ambiental de la Comunidad Autónoma de Extremadura.

Desde la DGS, una vez completado formalmente el expediente, se inició el análisis técnico de impacto ambiental conforme al artículo 70 de la precitada Ley. En el análisis se determina que la promotora ha tenido debidamente en cuenta los informes recibidos y manifiesta su conformidad comprometiéndose a implementar cada una de las medidas propuestas.



Concretamente, en respuesta al informe desfavorable de la Demarcación de Carreteras del Estado en Extremadura la promotora presenta nueva documentación que es enviada a la precitada Dirección General solicitándole nuevo informe, por ende, con fecha 5 de mayo 2024, la Dirección General de Carreteras emite segundo informe en el que informa favorablemente a los siguientes efectos y determinaciones que se resumen a continuación:

Estudiada la documentación referente a dicho proyecto, se ha podido comprobar que existe afección para con las vías de la Red de Carreteras del Estado, y específicamente en referencia a la variante de la carretera N-521 a su paso por la localidad de Malpartida de Cáceres (T2/12-CC-3520), actualmente en construcción, proyecto que superó hace años los correspondientes trámites de información oficial y pública legalmente establecidos. No existe inconveniente, en principio, para que esa Consejería evacúe las autorizaciones administrativas de referencia, pero deberán tenerse en cuenta las siguientes consideraciones en relación con la afección antes mencionada:

Primero. Interesa reseñar que dada la proximidad a la referida variante de Malpartida de Cáceres (actualmente en construcción), y con el fin de evitar un potencial menoscabo de la seguridad viaria, la reflexión de la luz en los módulos fotovoltaicos de la instalación no podrá producir deslumbramientos o molestias a los usuarios de dicha carretera, lo cual deberá quedar debidamente justificado en el correspondiente estudio específico de modelización de potenciales deslumbramientos sobre la futura carretera (variante de Malpartida de Cáceres), a presentar por la promotora de la instalación ante esta Administración de Carreteras para su estudio y análisis.

Dicho estudio de deslumbramiento deberá contemplar todas las posibles configuraciones de funcionamiento de las placas de la planta (concebido como simulación de efectos a priori), tanto en régimen de construcción como de explotación y mantenimiento, con el fin de evaluar las posibles afecciones desfavorables, por presunto deslumbramiento solar, que pudieran provocar sobre el tráfico usuario de la vía y, en su caso, proyectar las medidas necesarias para evitar o paliar dichos efectos. Las medidas a adoptar, así como sus costes de implantación y mantenimiento, serán en todo caso por cuenta de la promotora de la actuación, que es asimismo responsable de su diseño, idoneidad y eficiencia, así como de su conservación y gastos de mantenimiento, y deberán obtener el parecer favorable de esta Demarcación de Carreteras en el conjunto del proyecto de construcción, previamente a su aprobación.

Asimismo, si una vez implantada la instalación se verificase por esta Demarcación de Carreteras la existencia de deslumbramientos, molestias o distracciones que pudieran afectar a la seguridad viaria, podrá exigírsele a la promotora la adopción, a su cargo, de las correspondientes medidas adicionales que pudieran resultar necesarias a juicio de esta Administración de Carreteras.



Segundo. Por otra parte, el cruzamiento de la línea de evacuación sobre la futura variante deberá cumplir las condiciones geométricas de aplicación en este tipo de instalaciones: gálibo mínimo de 8 m sobre la calzada en la situación más desfavorable, y separación de los apoyos superior a 1,5 veces su altura medida desde la arista exterior de la calzada más próxima.

Tercero. De la separata recibida no puede colegirse cómo va a realizarse la accesibilidad a las instalaciones cuando se encuentren en fase de construcción o explotación. Si ello fuera a realizarse desde algún punto de la carretera N-521, incluso siendo un acceso ya existente, deberá tenerse en cuenta tal circunstancia mediante la redacción de un estudio de tráfico y capacidad que evalúe la idoneidad geométrica y estructural del hipotético acceso (nuevo o existente), y las posibles obras de acondicionamiento a que hubiera que hacer frente por la promotora, como parte del conjunto de operaciones a autorizar por esta Demarcación.

Cuarto. Finalmente se señala que sólo podrán realizarse las actuaciones solicitadas cuando cuenten, en su caso, con autorización administrativa favorable por parte de esta Administración de Carreteras del Estado (en el caso de la línea de evacuación y, en su caso, del acceso) o informe favorable (en el caso de la planta como tal), sin perjuicio de otras competencias concurrentes, pues en caso contrario incurriría en infracción tipificada en la Ley de Carreteras y en el Reglamento General de Carreteras, lo que podría conllevar la incoación de los expedientes sancionadores a que pudiera haber lugar.

Hay que destacar que en el apartado 6 de la separata "MITMA" la promotora entiende que con dicho documento se solicita ya dicha autorización administrativa, pero ello no puede considerarse así en ningún caso, debiendo seguirse el procedimiento reglamentario para inicial tal trámite.

Por tanto, el presente documento se emite a los efectos exclusivamente de que esa Consejería continúe con su expediente, pero no supone en ningún caso aprobación para la construcción desde el punto de vista de las competencias exclusivas del Estado que tiene encomendadas este Departamento, por lo que habrá de cumplirse lo indicado en el apartado cuarto (solicitud del interesado de la preceptiva autorización o informe por parte de esta Administración), independientemente de la tramitación en ámbito autonómico.

Revisado el documento técnico del proyecto, la nueva versión del EsIA, y los informes emitidos para el proyecto de ISF "Cáceres II", con toda la información hasta aquí recabada se elabora la declaración de impacto ambiental.

C.1. Análisis ambiental para la selección de alternativas.



La promotora ha estudiado, además de la alternativa 0, tres alternativas de ubicación para la instalación de la planta fotovoltaica con sus correspondientes líneas de evacuación hasta el apoyo n.º 18 de la línea de 45 kV perteneciente a la ISF denominada "Arco 1", objeto de otro proyecto (expediente IA22/0397), además de realizar un estudio para trazado de la línea de evacuación, que se describen y analizan a continuación, justificando la alternativa propuesta en base a diversos criterios, entre los que está el ambiental.

1. Alternativa 0.

La Alternativa 0 consiste en no realizar el proyecto y la promotora la descarta al considerar que sería negativo para el territorio, ya que no se contribuiría a los objetivos propuestos de la Directiva relativa al fomento del uso de energía procedente de fuentes renovables y supondría la no generación del empleo generado por la instalación.

2. Alternativa A.

La implantación de la alternativa A se sitúa en el polígono 5, parcela 14 del término municipal de Arroyo de la Luz (Cáceres). En esta alternativa la línea de evacuación sería aérea de 45 kV con una longitud aproximada de 5 km y 25 apoyos.

La alternativa A se ubica en una zona con una altura de aproximadamente 360 m de altitud, donde el relieve posee una pendiente media de un 2%. Estos terrenos están ocupados por pastizal y pasto arbustivo. La línea de evacuación pasaría a través de suelos con uso de pastizal, pasto arbustivo, pasto con arbolado e improductivo.

En cuanto a espacios naturales se refiere, esta alternativa se encuentra aproximadamente a 630 m de LA ZEC "Embalse del Lancho", y a 5 km de la ZEPA "Complejo los Arenales". La distancia mínima a la que se encuentra la línea de evacuación de los Espacios Naturales más próximos es de 0 m con la ZEC "Embalse del Lancho" y de 2 Km de la ZEPA "Complejo los Arenales".

En cuanto a la red hidrológica, la superficie de esta alternativa colinda con el Río Casillas y la línea de evacuación aérea propuesta para esta alternativa cruzaría también el Río Casillas y dos arroyos innominados.

3. Alternativa B.

La implantación de la alternativa B se sitúa en el polígono 14, parcela 11 del término municipal de Casar de Cáceres (Cáceres), y presenta una línea de evacuación aérea de 45 kV con un total de 2,04 km y 13 apoyos.

La alternativa B se localiza en una zona con altura de aproximadamente 370 m de altitud, donde los suelos se asientan sobre suaves pendientes, las cuales rondan entre el 0-3% de media.

Las parcelas se caracterizan por estas compuestas de pastizal, pastos arbustivo e improductivo. La zona en la que se encuentran estos terrenos son antropizados, ya que se usan para ganadería bobina. El uso del suelo por el que discurre la línea aérea es pasto arbustivo.

Las instalaciones no se ubican sobre espacios pertenecientes a la Red Natura 2000 u otros Espacios Naturales Protegidos. El proyecto se encuentra a una distancia de menos de 400 m de la ZEC "Embalse del Lancho" y a más de 2 km de la ZEPA "Complejo los Arenales", estos son los Espacios Naturales Protegido más cercanos a la parcela. En cuanto a la línea de evacuación las distancias mínimas son 700 m con la ZEC "Embalse del Lancho" y 1,5 km con la ZEPA "Complejo de los Arenales".

En cuanto a la afección a la red hidrológica la superficie y la línea de evacuación aérea de la alternativa 2 no afectan a ningún cauce.

4. Alternativa C.

La alternativa C se sitúa sobre la parcela 24 del polígono 19 del término municipal de Cáceres (Cáceres). En esta alternativa la línea de evacuación sería aérea de 45 kV con una longitud aproximada de 5,2 km y 27 apoyos.

Esta alternativa se localiza en una zona con altura de aproximadamente de entre 390 m de altitud, donde los suelos se asientan sobre suaves pendientes menores al 2%. La parcela se caracteriza por estar asentada sobre suelo con uso de pastizal y pasto arbustivo. Esta ubicación se encuentra al noreste de la de la Alternativa 2.

En cuanto a los Espacios Naturales Protegidos la parcela se encuentra cercana a la ZEPA "Complejo Los Arenales", concretamente a menos de 400 m, y a 4,2 km a la ZEC "Embalse del Lancho". La distancia mínima a la que se encuentra la línea de evacuación aérea de los Espacios Naturales más próximos es de 2,3 km con la ZEC "Embalse del Lancho" y de 380 m de la ZEPA "Complejo los Arenales".

En cuanto a la red hidrológica, la superficie de esta alternativa se sitúa sobre un arroyo innominado y la línea de evacuación aérea propuesta para esta alternativa cruzaría cuatro arroyos innominados.

5. Justificación de la alternativa seleccionada.

Comparando los valores anteriormente descritos en cada alternativa, la promotora selecciona la alternativa B como la más idónea para llevar a cabo el proyecto, en base a los menores impactos posibles derivados de los proyectos.

6. Justificación de la línea de evacuación.

Una vez se definió a la alternativa B como la que menor afección causa al medio ambiente tras la comparativa con las demás alternativas de implantación, se procede a elegir cuál sería la mejor opción ambiental para la línea de evacuación desde la planta hasta el apoyo n.º 18 de la línea de 45 kV perteneciente a la ISF denominada "Arco 1", objeto de otro proyecto (expediente IA22/0397). Las alternativas propuestas son las siguientes:

Opción 1: Se plantea la construcción de una línea de evacuación de tipo subterránea de 2,04 km de longitud.

Opción 2: Plantea la construcción de una línea de evacuación de tipo aéreo de alta tensión de 2,04 km de longitud y 13 apoyos.

Opción 3: Se plantea la construcción de una línea de evacuación de tipo aéreo de alta tensión de 1,7 km de longitud y 11 apoyos.

Teniendo en cuenta los valores ambientales afectados por las alternativas la promotora selecciona la alternativa de evacuación 2 como el trazado más viable desde el punto de vista ambiental. El trazado de evacuación 2 presenta una mayor longitud que el trazado 3, pero este último discurre sobre charcas que son, hábitat ideal para muchas especies de aves acuáticas, limícolas o zancudas. Por otro lado, la alternativa de línea 1 es subterránea y no tendría afección sobre la avifauna, pero debido a los afloramientos rocosos de la zona, técnicamente no es la mejor opción, por todo ello se ha elegido la alternativa de línea 2 como la más viable.

C.2. Impactos más significativos de la alternativa elegida.

A continuación, se resume el impacto potencial de la realización del proyecto sobre los principales factores ambientales de su ámbito de afección:

— Áreas protegidas y valores naturales protegidos.

Según el informe de fecha 16 de enero de 2024 del Servicio de Conservación de la Naturaleza, la actividad solicitada se localiza fuera de área de la Red Natura 2000 y de otros espacios protegidos de Extremadura, aunque se encuentra cerca de:

- Zona de Especial Protección para las Aves (ZEPA) "Complejo los Arenales" (ES0000410).

La ZEPA Complejo Los Arenales se localiza en el cuadrante suroeste de la provincia de Cáceres, en el término municipal de Cáceres. Está formada por tres charcas o pequeños embalses en un entorno cuyo relieve favorece la existencia de zonas de inundación temporal. Su principal valor se lo confiere la invernada de anátidas y la concentración de especies tan emblemáticas como la cigüeña negra y la espátula.

- Zona Especial de Conservación (ZEC) "Embalse del Lancho (ES4320064).

La ZEC Embalse de Lancho se localiza al sur de la provincia de Cáceres, en la penillanura cacereña, en las inmediaciones de los núcleos de población de Arroyo de la Luz y Malpartida de Cáceres, aunque parte de su superficie también queda incluida en el término de Casar de Cáceres. Comprende el embalse del mismo nombre, construido sobre el río Casillas, y su entorno inmediato. Su valor más significativo es el hábitat prioritario de estanques temporales mediterráneos (3170*).

El valor natural reconocido en los Planes de Gestión y/o en la Ley 42/2007, de 13 de diciembre, del Patrimonio Natural y de la Biodiversidad, es el Cernícalo primilla (*Falco naumanni*), especie catalogada "Sensible a la Alteración de su Hábitat".

La construcción de la planta "Cáceres II" se ubica entre la ZEPA Complejo los Arenales y la ZEC Embalse del Lancho. El principal valor de la ZEPA se lo confiere la invernada de anátidas y la concentración de especies tan emblemáticas como la cigüeña negra y de espátulas, y en la ZEC el valor más significativo es el hábitat prioritario de estanques temporales mediterráneos (3170*).

Debido a las características constructivas de este tipo de proyectos y a la distancia a la que se encuentra la ZEC, no se prevé afección directa al hábitat prioritario de estanques temporales mediterráneos (3170*).

Tanto en el área de influencia de la planta solar fotovoltaica como en el trazado de la línea de evacuación, el Embalse del Lancho cuenta con una importante concentración de cigüeñas negras y espátulas, por lo que se hace necesario el establecimiento de medidas adicionales de señalización de la línea de evacuación.

En cuanto al cernícalo primilla, se reducirá la zona de campeo y alimentación debido a la implantación proyectada, además en el área de influencia del proyecto existen colonias urbanas de cernícalo primilla en los núcleos poblacionales de Cáceres, Malpartida de Cáceres y Arroyo de la Luz, por lo que se tomarán medidas compensatorias para suplir la ocupación de estas áreas.



Dado que la superficie de la planta fotovoltaica no afecta a hábitats de interés comunitario, ni a taxones protegidos, los potenciales efectos sobre elementos clave de los espacios protegidos colindantes, lo constituyen instalación de la línea de evacuación, lo cual debe ser solventado con la máxima señalización de la línea.

Por lo tanto, no se prevé que la ejecución del proyecto ISF "Cáceres II" pueda afectar de forma apreciable al estado de conservación de los valores ambientales del entorno, ni a la integridad misma de la Red Natura 2000, siendo compatible con la aplicación de los planes de conservación y recuperación de especies, vigentes en el momento de la ejecución.

Así mismo, la presente resolución establece una serie de medidas destinadas a favorecer la biodiversidad estableciendo medidas de conservación y recuperación de los hábitats.

— Sistema hidrológico y calidad de las aguas.

Durante el desarrollo de las obras se pueden producir afecciones sobre la red natural de drenaje existente. También se puede producir el arrastre de tierras por escorrentía y producir un incremento de los sólidos en suspensión en las aguas superficiales cercanas y un aumento de la turbidez, alterando la calidad de las aguas, y la acumulación de sedimentos en el lecho fluvial. En todo caso, la construcción del proyecto no generará impactos significativos sobre las aguas superficiales, ni será una actividad contaminante de las mismas.

La Confederación Hidrográfica del Tajo informa que en lo referente a zonas protegidas recogidas oficialmente en el PHT 2023-2027, la actuación se encuentra en el área de captación de la zona sensible "Embalse de Cedillo ES030ZSENESECM555", y en cuanto a aguas superficiales, según la cartografía consultada la zona de actuación intercepta en algunos casos y se halla próxima en otros a cauces pertenecientes al sistema de explotación "Bajo Tajo- ES030SEXP000000010".

Para minimizar la posible afección al medio hídrico en la zona de actuación y en cualquier caso, se estará a lo dispuesto en la resolución del expediente de autorización por parte del Organismo de cuenca.

— Geología y Suelo.

Respecto a la geología, la planta está localizada sobre terrenos formados por granitos de edad Hercínico y materiales de tipo impermeables.



Las acciones del proyecto que suponen movimientos de tierras y preparación del terreno van a ocasionar pérdidas de suelo. La pérdida de la cubierta vegetal derivado de los desbroces necesarios para la preparación del terreno y los movimientos de tierra, pueden provocar la activación o acentuación de los procesos erosivos, especialmente en las áreas con algo de pendiente. Durante la fase de explotación, no hay alteraciones sobre el suelo. Únicamente existe el riesgo de vertido de aceites procedentes de las unidades transformadoras, que se minimizarán conduciendo las eventuales fugas desde la cuba de los transformadores a un foso estanco de recogida de aceite.

Por lo que, teniendo en cuenta que topográficamente el terreno presenta desniveles suaves y que se aplicarán siempre que sea posible medidas de restauración de suelos y revegetación sobre todas las superficies alteradas, excepto sobre los caminos que permanezcan en servicio, el impacto puede considerarse moderado.

— Flora, vegetación y hábitats.

El Servicio de Ordenación y Gestión Forestal considera que la ejecución de las actividades previstas en la alternativa elegida para la construcción de la ISF "Cáceres II" supondría una leve afección al medio forestal debido que en la zona donde se ha proyectado solo presenta formación de pastizal y algunos árboles dispersos.

— Paisaje.

El EsIA encuadra la zona de estudio dentro del dominio de paisaje denominado como "Llanos y penillanuras" y dentro del tipo de paisaje conocido como "Penillanura extremeña (granitos)",

La implantación del proyecto supone una incidencia ambiental sobre la variable paisajística en sus distintas fases de desarrollo: fase de construcción, fase de explotación y fase de desmantelamiento, aunque dado el considerable grado de antropización de la zona, la baja complejidad orográfica y la escasa diversidad de la vegetación presente, la capacidad de absorción del paisaje es buena.

Con el objetivo de ocultar parte de las instalaciones, se instalará una pantalla vegetal con vegetación autóctona que mimetizará las instalaciones en el paisaje y amortiguará en gran parte esta afección, así como el empleo de materiales y colores que permitan la integración de los elementos proyectados en el entorno.

— Patrimonio arqueológico.

El resultado de la prospección ha sido positivo en cuanto a la presencia de los siguientes elementos arqueológicos constatables en superficie:



- La Costilla I: Se trata de un conjunto de cazoletas horadadas en la roca que se distribuye en cuatro paneles que ocupan diferentes puntos del afloramiento. Las dimensiones de estas cazoletas son variables, tres de los paneles son individuales con solo un motivo, estando el restante compuesto por más de un motivo.
- La Costilla II: Se trata de un conjunto de cazoletas horadadas en la roca que se distribuye en dos paneles con una cazoleta cada uno, así como un frente de cantera.
- La Costilla III: Se trata de un conjunto de cazoletas horadadas en la roca que se distribuye en un panel compuesto por dos cazoletas, las dimensiones mayores de las mismas son de unos 30 cm.
- La Costilla IV: Se trata de un conjunto de cazoletas horadadas en la roca que se distribuye en tres paneles de los cuales el meridional presenta una única cazoleta y los dos más septentrionales están formados por conjuntos de varios motivos.
- La Costilla V: Se trata de una única cazoleta en una roca de granito aislada. Sus dimensiones mayores sobrepasan los 30cm.
- La Costilla VI: Se trata de un conjunto de cazoletas horadadas en la roca que se distribuye en un panel compuesto por tres paneles que se hallan en distintas rocas de este berrocal. Cada uno de los paneles presenta un motivo.
- La Costilla VII: Se trata de un conjunto de dos cazoletas horadadas en la roca, cada una en un panel independiente y otro punto en el mismo afloramiento con evidencias de haber servido como cantera, existiendo marcas de tacos en la superficie de la roca.
- La Costilla VIII: Se trata de un conjunto formado por un panel con una cazoleta y una zona con evidencias de haber sido utilizada como cantera.
- La Costilla IX: Se trata de un elemento a modo de cazoleta o pileta con una forma aproximadamente cuadrangular. Las dimensiones de la misma alcanzan los 70 cm de longitud.
- La Costilla X: Se trata de un conjunto en el que dividido en cuatro paneles se ubican diversas cazoletas. Tres de ellos son individuales, con un motivo en cada uno. El restante cuenta con varias cazoletas.
- La Costilla XI: Se trata de una roca de granito utilizada a modo de cantera, en la cual aparecen reflejadas marcas de los tacos empleados para el desarrollo de la actividad extractiva.



- La Costilla XII: Se trata de un panel en el que existe un motivo identificado como cazoleta. Las dimensiones del elemento rupestre son de unos 70 cm de longitud, y la forma del mismo es irregular.
- La Costilla XIII: Se trata un afloramiento de granito en el que se han documentado dos rocas o paneles, una con marcas de cantería y la segunda con una cazoleta

Para evitar posibles incidencias sobre el patrimonio arqueológico, se cumplirán todas las medidas indicadas por la DGBAPC que se indican en el apartado B2 de la presente declaración de impacto ambiental.

— Vías pecuarias.

El proyecto no afecta al dominio de vías pecuarias, en todo caso, cualquier actuación en terrenos pertenecientes a vías pecuarias deberá contar con las correspondientes autorizaciones del Servicio de Infraestructuras Rurales de la Junta de Extremadura, con el fin de ordenar este bien de dominio público y facilitar los usos tradicionales de las mismas, así como los complementarios que considera la legislación vigente.

— Aire y cambio climático.

Durante la fase de construcción del proyecto, la calidad del aire se verá afectada por la emisión difusa de partículas de polvo a la atmósfera, emisiones gaseosas derivadas del funcionamiento de la maquinaria y movimientos de tierra. En la fase de funcionamiento el impacto sobre la calidad del aire es mínimo.

La descarbonización del sistema energético es fundamental para la neutralidad climática. Un abastecimiento más sostenible de energías renovables va a resultar fundamental para combatir el cambio climático y la pérdida de biodiversidad. En la fase de explotación la ejecución del proyecto supondrá un incremento en la generación de energía de fuentes renovables eléctrica los que supone un impacto positivo frente al cambio climático, ya que evita la emisión de gases de efecto invernadero, principalmente el CO₂ emitido como consecuencia de la quema de combustibles fósiles (carbón, petróleo, gas) para producir energía. La oficina Española de Cambio Climático considera que este tipo de proyectos están en línea con la Estrategia Española de Adaptación al Cambio Climático y que sus acciones no suponen ningún efecto reseñable en materia de cambio climático.

— Sinergias.

En el EsIA la promotora incluye un estudio de efectos sinérgicos en el que incluye el proyecto ISF "Cáceres I" y otros dos proyectos a considerar de 10 MW cada uno junto con las líneas de evacuación a 20 kV presentes en el mismo ámbito geográfico.

El estudio determina que no se han detectado efectos sinérgicos relevantes por la implantación de los proyectos "Cáceres I" y "Cáceres II", junto con su línea de evacuación en el mismo ámbito geográfico que los demás proyectos considerados.

Aparte de estos efectos de carácter negativo, se dan una serie de sinergias positivas que se basan principalmente en la economía de los recursos, infraestructuras compartidas y, por otra parte, sinergias positivas de tipo ecológico como pueden ser el aumento de zonas de los lugares de descanso y de caza para muchas especies.

— Población y medio socioeconómico.

Durante la fase de construcción se pueden producir molestias a la población por el incremento de los niveles de ruido, movimientos de tierra, tránsito de maquinaria y vehículos, emisiones atmosféricas y disminución de la permeabilidad territorial durante las obras, entre otros.

Por otro lado, el impacto para este medio es positivo por la generación de empleo, tanto directo como indirecto y el incremento de actividad económica, por demanda de mano de obra, servicios y suministros. Esto contribuirá a fijar población en el entorno de la instalación, que en Extremadura tiene una importancia vital. La población se verá beneficiada por la creación de empleo y la mejora de la economía, lo que contribuirá a asentar la propia población e incrementará la renta media.

— Vulnerabilidad del proyecto. Riesgos derivados de accidentes graves o catástrofes.

1. En relación con la vulnerabilidad del proyecto frente a las catástrofes, la promotora presenta un estudio de vulnerabilidad del proyecto presenta las siguientes conclusiones:

En cuanto al riesgo de catástrofes por seísmo se ha considerado que la planta se localiza en el nivel de riesgo es muy bajo por lo que no se consideran necesarias medidas de actuación específicas, a las que se establezcan en la normativa vigente.

En cuanto al riesgo por inundación o avenida también se ha considerado bajo teniendo en cuenta la se han evitado las zonas de riesgo en la implantación de la planta, ya que los cauces están a una distancia considerable, no considerándose tampoco medidas de actuación específicas.

En cuanto al riesgo de incendio forestal se ha considerado alto, teniendo en cuenta el emplazamiento del proyecto y el uso del suelo. Se deberá redactar un plan de prevención de incendios, para evitar en mayor medida la posibilidad de que esto ocurra.



Teniendo en cuenta lo expuesto podemos afirmar que la vulnerabilidad del proyecto ante accidentes graves y catástrofes presenta globalmente un nivel bajo de riesgo, con la adopción de las medidas expuestas y que los efectos son considerados compatibles con el medio en el que se ubican, en concreto en la ubicación de las parcelas afectadas por la planta solar fotovoltaica "Cáceres II".

2. En relación con la vulnerabilidad del proyecto frente a riesgos de accidentes graves, se tiene en cuenta que:

- Presencia de sustancias peligrosas.

En cumplimiento del Real Decreto 840/2015, de 21 de septiembre, por el que se aprueban medidas de control de los riesgos inherentes a los accidentes graves en los que intervengan sustancias peligrosas, la promotora aporta un documento de declaración responsable de la existencia de sustancias peligrosas relacionadas en el anexo I del citado real decreto, tanto en la fases de construcción, funcionamiento y desmantelamiento, pero que no será de aplicación al no superar las cantidades umbrales recogidas en el mismo, ni superar la unidad al aplicar la regla de la suma contemplada en el mencionado anexo I del RD.

- Presencia de sustancias radiactivas.

Así mismo, presenta una declaración responsable de la no existencia de sustancias radioactivas en la que certifica que en ninguna de las fases del proyecto el recinto vaya a contener sustancias radiactivas y en concreto ninguna de las relacionadas en el reglamento sobre instalaciones nucleares y radioactivas del Real Decreto 1836/1999.

En consecuencia, una vez finalizado el análisis técnico del expediente de evaluación de impacto ambiental se considera que el proyecto es viable desde el punto de vista ambiental siempre que se cumplan las condiciones y medidas preventivas, correctoras y compensatorias recogidas en la presente declaración de impacto ambiental y en la documentación ambiental presentada por la promotora siempre que no entren en contradicción con las anteriores.

D) Condiciones y medidas para prevenir, corregir y compensar los efectos adversos sobre el medio ambiente.

La promotora deberá cumplir todas las medidas establecidas en los informes emitidos por las administraciones públicas consultadas, las medidas concretadas en el EsIA y en la documentación obrante en el expediente, además, se cumplirán las medidas que se expresan a continuación, establecidas como respuesta al análisis técnico realizado. En los casos en



que pudieran existir discrepancias entre unas y otras, prevalecerán las contenidas en la presente declaración.

D.1. Condiciones de carácter general.

1. El proyecto deberá contar con autorización administrativa favorable de la Administración de Carreteras del Estado (en el caso de la línea de evacuación y, en su caso, del acceso) o informe favorable (en el caso de la planta como tal). Además, conforme se establece en la Ley 38/2015, del Sector Ferroviario, las obras planteadas estarían afectadas por las Zonas de Afección del Ferrocarril, por lo que precisan Autorización de ADIF y deberán ajustarse a lo establecido en la citada Ley 38/2015, del Sector Ferroviario y su Reglamento de aplicación, en particular en lo que se refiere a su compatibilidad y delimitación con las zonas de dominio público, protección y línea límite de edificación.
2. Se deberá informar del contenido de esta declaración de impacto ambiental a todos los operarios que vayan a realizar las diferentes actividades. Así mismo, se dispondrá de una copia de la presente resolución en el lugar donde se desarrollen los trabajos.
3. Para las actuaciones sobre la vegetación, se cumplirán las normas técnicas establecidas en el Decreto 134/2019, de 3 de septiembre, por el que se regula la realización de determinadas actuaciones forestales en el ámbito de la Comunidad Autónoma de Extremadura y los Registros de Cooperativas, Empresas e Industrias Forestales y de Montes Protectores de Extremadura.
4. Deberá aplicarse toda la normativa relativa a ruidos tanto en fase de construcción como de explotación, se cumplirá la normativa al respecto, entre las cuales se encuentran el Decreto 19/1997, de 4 de febrero, de Reglamentación de Ruidos y Vibraciones de Extremadura y la Ley 37/2003, de 17 de noviembre, del Ruido.
5. Los residuos producidos se gestionarán por gestor autorizado conforme a la Ley 7/2022, de 8 de abril, de residuos y suelos contaminados para una economía circular. La promotora deberá disponer de áreas dedicadas al almacenamiento temporal de los distintos tipos de residuos que se puedan generar, debidamente balizados y no podrán acumularse residuos con más de 15 días, debiendo ser periódicamente trasladados a centros de tratamientos autorizados.
6. Conforme a lo establecido en el artículo 5 del Decreto 49/2015, de 30 de marzo, por el que se regula el régimen jurídico de los suelos contaminados en la Comunidad Autónoma de Extremadura, deberá presentar, previamente al inicio de la actividad, ante la Consejería con competencias en medio ambiente, un informe de situación, con el alcance y contenido previsto en el Anexo II del Real Decreto 9/2005, de 14 de enero, por el que se establece la relación de actividades potencialmente contaminantes del suelo y



los criterios y estándares para la declaración de suelos contaminados (modificado por Orden PRA/1080/2017, de 2 de noviembre, por la que se modifica el anexo I del Real Decreto 9/2005, de 14 de enero, por el que se establece la relación de actividades potencialmente contaminantes del suelo y los criterios y estándares para la declaración de suelos contaminados).

7. Tal y como se establece en la disposición adicional séptima de la Ley 16/2015, en el caso de proyectos sometidos a evaluación de impacto ambiental ordinaria, deberá procederse por parte de la promotora, a la designación de un coordinador ambiental, que ejercerá las funciones que se detallan en el artículo 2 de la precitada disposición, durante la fase de ejecución y funcionamiento del proyecto, debiendo estar presente en la obra con carácter permanente durante toda la duración de las obras.

D.2. Medidas preventivas y correctoras en la fase de construcción.

1. Se notificará a la DGS el inicio de las obras con una antelación mínima de un mes, junto con la solicitud de visita previa para ver las condiciones ambientales de la parcela antes del comienzo.
2. La ejecución de las obras se realizará preferentemente en periodo diurno, al objeto de evitar molestias a la población y a la fauna por la generación de ruidos.
3. Se evitará, en la medida de lo posible, que los desbroces (nunca decapado) se realicen durante las épocas de reproducción de la mayoría de las especies faunísticas (que suele ser entre finales de invierno y mediados del verano, febrero a julio, aproximadamente). Si no fuera así, se realizará antes de la ejecución de los desbroces una inspección de campo para la localización de nidos o lugares de concentración de animales que pudieran ser eliminados de forma directa.
4. Se evitará realizar los trabajos en periodos de lluvias para evitar el arrastre de sedimentos por escorrentía. Si fuera necesario se realizarán aportes de tierra vegetal extra en las áreas con peligro de erosión.
5. No se permitirán movimientos de tierra que no se encuentren debidamente justificados ambientalmente, debiendo ser replanteados en la visita previa al inicio de las obras y debidamente autorizados en los distintos informes del plan de vigilancia ambiental de la fase de obras, que deberán presentarse mensualmente. El suelo nunca podrá perder su condición de suelo agrícola.
6. En fase de construcción, sólo se realizarán nivelaciones de terreno en las zonas donde se asienten los nuevos edificios, transformadores, y viales. En la zona ocupada por los



paneles fotovoltaicos se mantendrá el perfil original del suelo sin retirada de su capa superficial, exceptuando las alteraciones inherentes a la instalación del cableado subterráneo en zanja.

7. Los viales nuevos se adaptarán a la orografía de la zona, minimizando los movimientos de tierras y evitando la ejecución de desmontes y terraplenes excesivos.
8. Con el fin de minimizar la ocupación del suelo y afección a la vegetación, se aprovecharán los accesos y la red de caminos existentes, procediendo a ejecutar únicamente los viales incluidos en el EsIA. No obstante, se repondrán los accesos que puedan verse afectados tanto por la ejecución de las obras como por la implantación de las nuevas instalaciones.
9. Uno de los principales impactos ambientales suele provocarse en las zonas de acopios de material o de préstamos, así como por otras obras puntuales no reflejadas en el proyecto y zonas de tránsito de caminos y maquinaria. Todas las zonas de préstamos, acopios, parques de maquinaria y obras auxiliares deberán contar con las autorizaciones e informes ambientales correspondientes en caso de ser necesario.
10. La tierra vegetal resultante de las excavaciones y movimientos de tierras se almacenará formando caballones de 1,5 m de altura máxima. Se tomarán las medidas necesarias para mantener su potencial edáfico hasta su utilización en las tareas de restauración posteriores.
11. Se prestará atención a la mortalidad de fauna por atropello u otras actividades asociadas a la obra. Para ello se limitará la velocidad de circulación a 20 km/h en toda el área de implantación del proyecto, y se colocará cartelería de aviso de presencia de fauna en la calzada.
12. Se procederá a la señalización y balizado de los terrenos afectados por las obras, al objeto de evitar posibles afecciones a terrenos ajenos al área de ocupación del proyecto.
13. Se evitará, en lo posible, dañar o eliminar vegetación arbustiva o arbórea, cuidando que no se vea afectado el arbolado de zonas limítrofes a la zona de implantación y se cuidará el suelo para evitar la degradación de ecosistemas y la erosión. Se aconseja que las labores de mantenimiento se realicen con medios mecánicos para evitar la degradación del suelo.
14. Se respetarán los drenajes naturales del terreno existentes evitando la disposición de elementos sobre los mismos.



15. Se controlará la emisión de gases contaminantes de los vehículos y maquinaria con su continua puesta a punto, así como la generación de ruidos.
16. Se dispondrá de camiones-cuba para el riego de los caminos por los que se produzca el tránsito de vehículos y se limita la velocidad de los vehículos a 20 km/h con el fin de minimizar las emisiones de polvo en el entorno cercano a los mismos.
17. Todas las maniobras de mantenimiento de la maquinaria se realizarán en instalaciones adecuadas para ello, evitando los posibles vertidos accidentales al medio. Los aceites usados y residuos peligrosos que pueda generar la maquinaria de la obra se recogerán y almacenarán en recipientes adecuados para su evacuación y tratamiento por gestor autorizado.
18. Se restituirá la totalidad de los terrenos afectados por las obras, así como sus zonas e infraestructuras anexas, debiendo adoptar medidas de integración al respecto, así como evitando la aparición de fenómenos erosivos o pérdidas de suelo. No deberán quedar, bajo ningún concepto, acúmulos de materiales, como hormigón, tierras, etc., debiendo depositarlos según la legislación correspondiente. La totalidad de las infraestructuras e instalaciones quedarán integradas en el entorno.
19. No podrán instalarse alambres de espino en el cerramiento.
20. Las medidas de integración, restauración y revegetación deberán estar ejecutadas antes de 6 meses desde la finalización de las obras. En relación con las plantaciones, al estar sujetas a épocas de plantación, condicionantes climáticos, etc., se ejecutarán en el primer periodo de plantación una vez finalizadas las obras. Dichas plantaciones estarán sujetas al seguimiento de su viabilidad y por tanto a posibles reposiciones de marras posteriores (incluido en el programa de vigilancia y seguimiento ambiental).

D.3. Medidas en la fase de explotación.

1. Se mantendrán en correcto estado de funcionamiento y operativas todas las instalaciones y dispositivos para cumplir las medidas correctoras incluidas en la presente declaración.
2. No se producirá ningún tipo acumulación de materiales o vertidos fuera de las zonas habilitadas.
3. Se cumplirá lo dispuesto en los términos recogidos en el Real Decreto 1066/2001, de 28 de septiembre, por el que se aprueba el Reglamento que establece condiciones de protección del dominio público radioeléctrico, restricciones a las emisiones radioeléctricas y medidas de protección sanitaria frente a emisiones radioeléctricas.



4. Para las tareas de vigilancia no se utilizarán sistemas de emisión lumínica durante la noche, empleando cámaras de infrarrojos u otra alternativa, con objeto de evitar molestias a la fauna y la contaminación lumínica del entorno. Se instalarán interruptores con control de encendido y apagado de la iluminación según hora de puesta y salida del sol.
5. Se deberá prestar atención a no ocasionar molestias a la fauna presente en la zona, teniendo especial cuidado en el caso de especies catalogadas y durante las épocas de reproducción y cría de la avifauna, respetando siempre las distancias de seguridad pertinentes y cualquier indicación que realicen los Agentes del Medio Natural. No se molestará a la fauna con ruidos excesivos.
6. El tramo aéreo de la línea eléctrica de evacuación cumplirá todas las disposiciones incluidas en el Real Decreto 1432/2008, de 29 de agosto, por el que se establecen medidas para la protección de la avifauna contra la colisión y la electrocución en líneas eléctricas de alta tensión. La línea eléctrica de evacuación adoptará todas las medidas indicadas en el informe con fecha 16 de enero de 2024 emitido por el Servicio de Conservación de la Naturaleza y Áreas Protegidas.

D.4. Medidas compensatorias.

La promotora, antes del inicio de las obras, deberá presentar para su aprobación por la DGS, una propuesta de medidas compensatorias destinadas a compensar los posibles impactos residuales, evitando con ello un deterioro del conjunto de variables que definen el estado de conservación de hábitats y especies afectados por la implantación de la ISF "Cáceres II". La precitada propuesta deberá contener, al menos, las siguientes medidas compensatorias:

1. La promotora instalará y mantendrá durante toda la vida útil de la planta, una caja nido por cada 10 ha de ocupación, serán de cemento corcho polivalente y deberán contar con sistemas de anti-depredación (Del total de cajas a colocar: 90 % tipo primilla/carraca con sistema de seguridad para depredadores y 10 % polivalente), colocadas sobre poste metálico a 5 m de altura sobre el suelo. La promotora se responsabilizará de su mantenimiento para garantizar su funcionalidad, siendo necesaria su reposición cuando se deterioren, además entregarán 15 cajas tipo carraca para su colocación en proyectos de conservación de la biodiversidad a la DGS.
2. Se instalará un refugio para reptiles por cada 10 ha de ocupación de la planta. El refugio consistirá en una acumulación de piedras de la zona en un agrupamiento de 2m x 2m x 1m.
3. La promotora realizará un acuerdo de custodia del territorio, en una superficie equivalente al 20% de la superficie ocupada por la planta, destinada a la conservación del cernícalo primilla.



4. La promotora colaborará con la DGS en la financiación del programa de alimentación suplementaria de aves rapaces (conejos y/o perdices) con la cesión de 300 ejemplares/año. Durante toda la vida útil de la planta.

D.5. Medidas para la restauración una vez finalizada la actividad.

En caso de finalización de la actividad se deberá dejar el terreno en su estado original, desmantelando y retirando todos los escombros y residuos por gestor autorizado. Se elaborará un plan que contemple tanto la restauración de los terrenos afectados como la vegetación que se haya podido dañar. Se dejará el área de actuación en perfecto estado de limpieza, siendo retirados los residuos cumpliendo la Ley 7/2022, de 8 de abril, de residuos y suelos contaminados para una economía circular, intentando mantener la topografía original del terreno y procurando la restitución del terreno a su vocación previa al proyecto. Estas medidas se realizarán en un periodo inferior a 9 meses a partir del fin de la actividad.

Se deberá presentar un plan de restauración un año antes de la finalización de la actividad en el que se recojan las diferentes actuaciones que permitan dejar el terreno en su estado original, teniendo en cuenta la restauración paisajística y de los suelos, así como de la gestión de los residuos generados. Dicho plan deberá ser aprobado antes de su ejecución por el órgano ambiental, que llevará a cabo las modificaciones que estime necesarias.

E) Conclusión de la evaluación de las repercusiones sobre la Red Natura 2000.

Visto el informe del Servicio de Conservación de la Naturaleza y Áreas Protegidas y, analizadas las características y ubicación del proyecto ISF "Cáceres II", se considera que no es susceptible de afectar de forma apreciable a las especies o hábitats que son objeto de conservación en algún lugar de la Red Natura 2000, tanto individualmente como en combinación con otros proyectos que se plantean desarrollar en el entorno. siempre que se cumplan todas las medidas establecidas en esta DIA.

Se concluye que no se aprecian perjuicios para la integridad de ningún lugar de la Red Natura 2000.

F) Programa de vigilancia y seguimiento ambiental.

1. El programa de vigilancia ambiental establecerá un sistema que garantice el cumplimiento de las indicaciones y de las medidas previstas para prevenir, corregir y, en su caso, compensar, contenidas en el EsIA, tanto en la fase de ejecución como en la de explotación. Este programa atenderá a la vigilancia, durante la fase de obras, y al seguimiento, durante la fase de explotación del proyecto.



2. Antes del inicio de las obras, la promotora designará un coordinador ambiental, adjuntando el curriculum donde se acredite la cualificación y experiencia en este tipo de responsabilidades, debiendo ser validado por el órgano ambiental, que deberá estar presente de forma continua en la obra, durante la totalidad de la duración de la misma.

Según lo establecido en el apartado 7 de las medidas de carácter general de esta resolución y conforme a lo establecido en la disposición adicional séptima de la Ley 16/2015, será función del coordinador ambiental el ejercer las funciones de control y vigilancia ambiental con el objetivo de que las medidas preventivas, correctoras y complementarias previstas en la declaración de impacto ambiental se lleven a cabo de forma adecuada, en las diferentes fases de ejecución del proyecto. Dicho coordinador por tanto deberá elaborar y desarrollar un plan de vigilancia ambiental, que deberá ser aprobado expresamente por el órgano ambiental antes del comienzo de las mismas, con el fin de garantizar entre otras cuestiones el cumplimiento de las condiciones incluidas en esta declaración de impacto ambiental y en el EsIA. También tendrá como finalidad observar la evolución de las variables ambientales en el perímetro de la planta y en su entorno. El contenido y desarrollo del plan de vigilancia será el siguiente:

- 2.1. Deberá elaborarse un calendario de planificación y ejecución de la totalidad de la obra, incluyendo las labores de restauración y revegetación, ya que éstas deben acometerse según van avanzando las obras.
- 2.2. Durante la fase de construcción, con una antelación de un mes antes del inicio de las obras, se presentará el plan de vigilancia ambiental de la fase de construcción, se presentará el plan en sí, así como una memoria valorada, que recoja el desarrollo de las medidas correctoras y compensatorias, el cronograma de su ejecución, y además, se presentará ante el órgano ambiental informes sobre el desarrollo de las obras cada mes y, en todo caso, al finalizar éstas, dicho plan deberá ser aprobado expresamente por el órgano ambiental antes del inicio de las obras. Los informes de seguimiento incluirán el seguimiento de la ejecución de las medidas preventivas, correctoras y compensatorias previstas en la presente declaración y en el EsIA, así como el seguimiento de la evolución de los elementos ambientales relevantes.
- 2.3. Durante la fase de explotación, el plan de vigilancia ambiental deberá verificar la correcta evolución de las medidas aplicadas en la fase de obras, el seguimiento de la respuesta y evolución ambiental del entorno a la implantación del proyecto. Se elaborarán informes anuales, debiendo ser entregados los primeros 15 días de cada año a la DGS. En todo caso, se atenderá a las prescripciones que establezca la DGS en cuanto al contenido, alcance y metodología de dicho plan.



- 2.4. Deberá asegurarse la viabilidad y supervivencia de las plantaciones de la pantalla vegetal, especialmente en época estival, durante todo el periodo de explotación de las instalaciones. Se incluirá en el plan de vigilancia el seguimiento y viabilidad de las plantaciones efectuadas, de las labores de integración y de restauración y revegetación. Se incluirá un calendario de ejecución de las labores preparatorias, de implantación y de mantenimiento de las revegetaciones. Deberá elaborarse esta planificación para toda la vida útil del proyecto, por tratarse de actuaciones cuya eficacia será comprobada a medio-largo plazo.
- 2.5. Siempre que se detecte cualquier afección al medio no prevista, de carácter negativo, y que precise una actuación para ser evitada o corregida, se emitirá un informe especial con carácter urgente aportando toda la información necesaria para actuar en consecuencia. Se realizará un seguimiento de la mortalidad de la fauna durante toda la vida de la planta. La metodología debe estar descrita en detalle en el plan de vigilancia ambiental. El informe anual del plan de vigilancia ambiental incluirá los resultados de ese año y los resultados agregados de todos los años de seguimiento.
- 2.6. Si se manifestase algún impacto ambiental no previsto, la promotora quedará obligada a adoptar medidas adicionales de protección ambiental. Si dichos impactos perdurasen, a pesar de la adopción de medidas específicas para paliarlos o aminorarlos, se podrá suspender temporalmente de manera cautelar la actividad hasta determinar las causas de dicho impacto y adoptar la mejor solución desde un punto de vista medioambiental.

G) Comisión de seguimiento.

Considerando las condiciones y medidas para prevenir, corregir y compensar los efectos adversos sobre el medio ambiente establecidas en la presente declaración de impacto ambiental, no se estima necesario crear una comisión de seguimiento ambiental de la construcción y explotación de la ISF "Cáceres II".

H) Calificación rústica.

La calificación rústica es un acto administrativo de carácter constitutivo y excepcional, de naturaleza no autorizatoria y eficacia temporal, por el que se establecen las condiciones para la materialización de las edificaciones, construcciones e instalaciones necesarias para la implantación de un uso autorizable en suelo rústico. La producción de energías renovables en instalaciones que superen los 5 MW de potencia instalada se considera un uso autorizable en suelo rústico (artículo 67.5.e) de la Ley 11/2018, de 21 de diciembre, de ordenación territorial y urbanística sostenible de Extremadura.



El artículo 71.3 de la Ley 16/2015, de 23 de abril, de protección ambiental de la Comunidad Autónoma de Extremadura establece:

“En el caso de proyectos a ejecutar en suelo no urbanizable, la declaración de impacto ambiental producirá en sus propios términos los efectos de la calificación urbanística cuando esta resulte preceptiva, de conformidad con lo previsto en la normativa urbanística, acreditando la idoneidad urbanística de los bienes inmuebles sobre los que pretende implantarse la instalación o actividad. A estos efectos, la dirección general con competencias en materia de medioambiente recabará de la dirección general con competencias en materia de urbanismo y ordenación del territorio o, en su caso del municipio en cuyo territorio pretenda ubicarse la instalación o actividad, un informe urbanístico referido a la no prohibición de usos y a los condicionantes urbanísticos que la instalación deba cumplir en la concreta ubicación de que se trate. El informe deberá emitirse en el plazo de quince días, entendiéndose favorable de no ser emitido en dicho plazo. El contenido de dicho informe se incorporará al condicionado de la declaración de impacto ambiental”.

Para dar cumplimiento a esta exigencia procedimental, con fecha 20 de noviembre de 2023, la Dirección General de Urbanismo, Ordenación del Territorio y Agenda Urbana emite informe urbanístico a los efectos previstos en el artículo 71.3 de la Ley 16/2015, de 23 de abril, de protección ambiental de la Comunidad Autónoma de Extremadura, el cual se pronuncia en los siguientes términos:

“Habiéndose solicitado por la Dirección General de Sostenibilidad el informe urbanístico previsto por el artículo 71.3 de la Ley 16/2015, de 23 de abril, de Protección Ambiental de la Comunidad Autónoma de Extremadura respecto del proyecto correspondiente a planta solar fotovoltaica “Cáceres II” en el término municipal de Casar de Cáceres, a fin de su incorporación a la preceptiva Declaración de Impacto Ambiental con los efectos previstos por el precepto citado, esta Dirección General de Urbanismo, Ordenación del Territorio y Agenda Urbana a la vista del informe previo emitido por el personal adscrito a la misma,

INFORMA

Primero. En el término municipal de Casar de Cáceres se encuentran actualmente vigentes unas Normas Subsidiarias Municipales aprobadas definitivamente el 29 de enero de 1997, publicadas en el DOE n.º 66, de 7 de junio de 1997. El suelo sobre el que radica el proyecto tiene la clasificación urbanística de suelo no urbanizable rústico general.

De acuerdo con esta clasificación, la actuación no se ajusta al régimen de usos previsto por el artículo 185 de las normas subsidiarias, no encontrándose prohibido expresamente.



Con independencia de que la actividad que se pretende no sea subsumible dentro de esta categoría, el párrafo 1, letra a, de la Disposición Transitoria Segunda de la Ley 11/2018 de 21 de diciembre, de Ordenación Territorial y Urbanística Sostenible de Extremadura dispone, para aquellos municipios con planes e instrumentos de ordenación urbanística vigentes en el momento de entrada en vigor de la misma el régimen urbanístico del suelo será, en los municipios con población inferior a 10.000 habitantes de derecho, el previsto en el Título III de la misma. Asimismo, el párrafo 2º, letra b de la citada Disposición Transitoria Segunda, prescribe que aquellos usos no prohibidos expresamente por el planeamiento, mediante su identificación nominal concreta o mediante su adscripción a uno de los grupos o subgrupos de usos del artículo 5.5 de la Ley, se considerarán autorizables conforme al régimen previsto en el artículo 67, dependiendo su autorización en última instancia de que se acredite su compatibilidad con la conservación de las características ambientales, edafológicas o los valores singulares del suelo, mediante el informe del organismo que tenga entre sus funciones la protección de los valores que indujeron la inclusión del suelo en esa concreta categoría.

Segundo. Los condicionantes urbanísticos que la planta solar fotovoltaica "Cáceres II" debe cumplir en el tipo de suelo en que se ubica son los siguientes:

1. La superficie mínima que sirva de soporte físico a las edificaciones, construcciones e instalaciones será de 1,5 ha, pudiendo vincularse fincas completas o parte de ellas (Artículo 70.3 de la Ley 11/2018). La superficie total de las parcelas es de 107,4075 ha, pero sólo se pretende vincular parte de ellas, en concreto la superficie ocupada por la planta solar fotovoltaica Cáceres I, es de 26,09 ha.
2. Las edificaciones, construcciones e instalaciones de nueva planta se separarán no menos de 3 metros de los linderos (Artículo 66.1.d) de la Ley 11/2018).
3. Las edificaciones, construcciones e instalaciones de nueva planta se separarán no menos de 5 metros de los ejes de caminos públicos o vías públicas de acceso, salvo las infraestructuras de servicio público (Artículo 66.1.d) de la Ley 11/2018).
4. Las edificaciones, construcciones e instalaciones de nueva planta se situarán a una distancia no menor de 300 metros del límite del suelo urbano o urbanizable, siempre que aquel cuente con una actuación urbanizadora aprobada por el órgano competente para ello. Esta regla se exceptuará en los supuestos previstos en la propia ley (Artículo 66.1.c) de la Ley 11/2018).
5. La altura máxima de la edificación será 7,5 metros en cualquier punto de la cubierta salvo que en el caso de que los requisitos funcionales del uso o actividad a implantar exijan una superior (Artículo 66.1.e) de la Ley 11/2018).



Tercero. Respecto del contenido de la calificación rústica previsto por los artículos 65 a 70, ambos incluidos, de la Ley 11/2018, de 21 de diciembre, de ordenación territorial y urbanística sostenible de Extremadura (LOTUS):

1. El importe del canon a satisfacer será un mínimo del 2% del importe total de la inversión realizada en la ejecución, que será provisional hasta que se finalice la obra y será definitivo con la liquidación de las mismas.
2. La superficie de suelo requerida para la calificación rústica quedará vinculada legalmente a las edificaciones, construcciones e instalaciones y sus correspondientes actividades o usos. Mientras la calificación rústica permanezca vigente, la unidad integrada por esos terrenos no podrá ser objeto de división. Del acto administrativo por el que se otorgue la calificación rústica, se tomará razón en el Registro de la Propiedad con carácter previo al otorgamiento de la autorización municipal.
3. La calificación rústica tiene un periodo de eficacia temporal limitado y renovable, que en el presente caso se fija en treinta años.
4. La calificación rústica otorgada habrá de inscribirse en el Registro Único de Urbanismo y Ordenación del Territorio de Extremadura.
5. La calificación rústica contendrá la representación gráfica georreferenciada de la envolvente poligonal de todos los elementos significativos a materializar sobre el terreno, y del área de suelo vinculada a la calificación.

En suelo rústico no pueden realizarse obras o edificaciones que supongan riesgo de formación de nuevo tejido urbano. (Artículo 65.3 de la Ley 11/2018).

En consecuencia, a los efectos previstos en el artículo 71.3 de la Ley 16/2015, de 23 de abril, de Protección Ambiental de la Comunidad Autónoma de Extremadura, la planta solar fotovoltaica "Cáceres II" propuesta, no es un uso recogido expresamente en el planeamiento, si bien, es autorizable ya que tampoco está prohibido expresamente, sin perjuicio de que en el procedimiento administrativo debe quedar acreditado el cumplimiento de los condicionantes urbanísticos recogidos en el presente informe".

A efectos de lo dispuesto en el artículo 69.8 de la Ley 11/2018, de 21 de diciembre, de ordenación territorial y urbanística sostenible de Extremadura, y respecto al contenido de la calificación rústica, las condiciones y características de las medidas medioambientales exigibles para preservar los valores naturales del ámbito de implantación, su entorno y paisaje (letra c) son las recogidas en la presente declaración de impacto ambiental; la relación de todas las edificaciones, construcciones e instalaciones que se ejecutarán para



la implantación y desarrollo de usos y actividades en suelo rústico, que comprende la totalidad de los servicios que demanden (letra f), así como la representación gráfica georreferenciada de la envolvente poligonal de todos los elementos significativos a materializar sobre el terreno, y del área de suelo vinculada a la calificación (letra g), forman parte del contenido propio del estudio de impacto ambiental presentado por la promotora del proyecto conforme a las exigencias derivadas del anexo X, estudio de impacto ambiental y criterios técnicos, apartados 1.a) y 2.a), de la Ley 16/2015, de 23 de abril, de protección ambiental de la Comunidad Autónoma de Extremadura, que fija como contenido del estudio de impacto ambiental, respectivamente, tanto el objeto del proyecto como su descripción, incluyendo su localización.

Así mismo, en relación con la precitada letra g), en el apartado A.2 de la presente declaración de impacto ambiental, se ha realizado la representación gráfica georreferenciada de la envolvente poligonal de todos los elementos significativos a materializar sobre el terreno, y del área de suelo vinculada a la calificación.

Así mismo, tal y como se ha citado en el apartado B.2 de la presente declaración de impacto ambiental, el Ayuntamiento de Casar de Cáceres, con fecha 29 de noviembre de 2023, remite informe de la Oficina Técnica de Urbanismo de la Mancomunidad Tajo-Salor, que concluye indicando que la actuación es compatible con la normativa urbanística, con la siguiente particularidad: En suelo rústico, aquellos usos no prohibidos expresamente por el planeamiento, mediante su identificación nominal concreta o mediante su adscripción a uno de los grupos o subgrupos de usos del artículo 5.5 de la Ley, se considerarán autorizables conforme al régimen previsto en el artículo 67, dependiendo su autorización, en última instancia, de que quede acreditada su compatibilidad con la conservación de las características ambientales, edafológicas o los valores singulares del suelo, mediante el informe del organismo que tenga entre sus funciones la protección de los valores que indujeron la inclusión del suelo en una concreta categoría. (disposición transitoria 2.ª 2.b Ley 11/2018).

Al objeto de dar adecuado cumplimiento al contenido de la calificación rústica, establecido en el artículo 69.8 de la Ley 11/2018, de 21 de diciembre, de ordenación territorial y urbanística sostenible de Extremadura, concretamente a letra d) del mencionado artículo, la promotora indica en la documentación presentada, que respeta los requisitos impuestos por las administraciones titulares de competencias, vinculados a la calificación rústica.

En virtud de lo expuesto, y de conformidad con lo dispuesto en el artículo 71.3 de la Ley 16/2015, de 23 de abril, de protección ambiental de la Comunidad Autónoma de Extremadura, la declaración de impacto ambiental producirá en sus propios términos los efectos de la calificación rústica prevista en la Ley 11/2018, de 21 de diciembre, de ordenación



territorial y urbanística sostenible de Extremadura, acreditando la idoneidad urbanística de los bienes inmuebles sobre los que pretende implantarse la instalación, sin perjuicio de que el titular de la misma deba dar debido cumplimiento al conjunto de obligaciones y deberes impuestos por las Administraciones Públicas titulares de competencias afectadas, vinculados a la presente calificación rústica.

No obstante, la declaración de impacto ambiental dejará de producir los efectos propios de la calificación rústica si, transcurridos dos años desde la fecha de su notificación, no se hubieren iniciado las obras para las que se hubiera concedido la calificación rústica (artículo 82.9 del Decreto 143/2021, de 21 de diciembre, por el que se aprueba el Reglamento General de la Ley de ordenación territorial y urbanística sostenible de Extremadura). En tales casos, la promotora del proyecto deberá iniciar nuevamente el procedimiento para la obtención de la calificación rústica (artículo 82.1 del Decreto 143/2021, de 21 de diciembre, por el que se aprueba el Reglamento General de la Ley de ordenación territorial y urbanística sostenible de Extremadura), recayendo la competencia para su otorgamiento en la Dirección General competente en materia de urbanismo y ordenación del territorio (artículo 69.4 c) de la Ley 11/2018, de 21 de diciembre, de ordenación territorial y urbanística sostenible de Extremadura en relación con el artículo 6.2 m) del Decreto 50/2016, de 26 de abril, de atribuciones de los órganos urbanísticos y de ordenación del territorio, y de organización y funcionamiento de la Comisión de Urbanismo y Ordenación del Territorio de Extremadura).

Lo dispuesto en el párrafo anterior, se entiende sin perjuicio de que la declaración de impacto ambiental perderá su vigencia y cesará en la producción de los efectos que le son propios si, una vez publicada en el Diario Oficial de Extremadura, no se hubiera comenzado la ejecución del proyecto o actividad en el plazo de cuatro años.

No obstante, y aunque en el presente caso la calificación rústica tiene un periodo de eficacia temporal limitado y renovable que se fija en treinta años, la misma caducará cuando:

- La declaración de impacto ambiental fije un plazo de ejecución de las actuaciones derivadas del proyecto que constituye su objeto inferior a aquel, o bien,
- La declaración de impacto ambiental del proyecto pierda su vigencia con cesación de los efectos que le son propios.

I) Otras disposiciones.

1. La declaración de impacto ambiental se emite solo a efectos ambientales y en virtud de la legislación específica vigente, sin perjuicio del cumplimiento de los demás requisitos o autorizaciones legales o reglamentariamente exigidas que, en todo caso, habrán de cumplir.



2. Las condiciones de la declaración de impacto ambiental podrán modificarse de oficio o ante la solicitud de la promotora conforme al procedimiento establecido en el artículo 85 de la Ley 16/2015, de 23 de abril, de protección ambiental de la Comunidad Autónoma de Extremadura, cuando concurra alguna de las siguientes circunstancias:
 - a) La entrada en vigor de nueva normativa que incida sustancialmente en el cumplimiento de las condiciones de la declaración de impacto ambiental.
 - b) Cuando la declaración de impacto ambiental establezca condiciones cuyo cumplimiento se haga imposible o innecesario porque la utilización de las nuevas y mejores tecnologías disponibles en el momento de formular la solicitud de modificación permita una mejor o más adecuada protección del medio ambiente, respecto del proyecto o actuación inicialmente sometido a evaluación de impacto ambiental.
 - c) Cuando durante el seguimiento del cumplimiento de la declaración de impacto ambiental se detecte que las medidas preventivas, correctoras o compensatorias son insuficientes, innecesarias o ineficaces.
3. La promotora podrá incluir modificaciones del proyecto conforme a lo establecido en el artículo 86 de la Ley 16/2015, de 23 de abril, de protección ambiental de la Comunidad Autónoma de Extremadura.
4. La declaración de impacto ambiental no podrá ser objeto de recurso, sin perjuicio de los que, en su caso, procedan en vía administrativa y judicial frente al acto por el que se autoriza el proyecto.
5. La declaración de impacto ambiental del proyecto o actividad perderá su vigencia y cesará en la producción de sus efectos que le son propios si, una vez publicada en el Diario Oficial de Extremadura, no se hubiera comenzado la ejecución del proyecto o actividad en el plazo de cuatro años.
6. La declaración de impacto ambiental se remitirá al Diario Oficial de Extremadura para su publicación, así como la sede electrónica del órgano ambiental.

En consecuencia, vistos el estudio de impacto ambiental, las alegaciones presentadas en el periodo de información pública, los informes incluidos en el expediente; la Ley 16/2015, de 23 de abril, de protección ambiental de la Comunidad Autónoma de Extremadura, y demás legislación aplicable, esta Dirección General, a la vista de la propuesta del Servicio de Prevención, Calidad Ambiental y Cambio Climático, formula declaración de impacto ambiental favorable para el proyecto de ISF denominada "Cáceres II", a realizar en el término municipal de Casar



de Cáceres (Cáceres), al concluirse que no es previsible que la realización del proyecto produzca efectos significativos en el medio ambiente siempre que se cumplan las condiciones y medidas preventivas, correctoras y compensatorias recogidas en la presente declaración de impacto ambiental y en la documentación ambiental presentada por la promotora siempre que no entren en contradicción con las anteriores.

Mérida, 28 de julio de 2024.

El Director General de Sostenibilidad,
GERMÁN PUEBLA OVANDO

• • •





CONSEJERÍA DE INFRAESTRUCTURAS, TRANSPORTE Y VIVIENDA

RESOLUCIÓN de 25 de julio de 2024, del Consejero, relativa a la modificación puntual n.º 1/2022 del Plan General Municipal de Don Benito para la división del Sector Sr-1.6, generándose los sectores Sr-1.6A, Sr-1.6B y Sr-1.6C de uso residencial (M-015). (2024062605)

Al no disponer Don Benito de un plan general municipal adaptado a las determinaciones de la Ley 11/2018, de 21 de diciembre, de Ordenación Territorial y Urbanística Sostenible de Extremadura (LOTUS), es de aplicación el apartado 3.f de su disposición transitoria segunda que, en la redacción dada por la Ley 3/2022, de 16 de marzo, de medidas ante el reto demográfico y territorial de Extremadura, establece que le corresponde a la Comunidad Autónoma la aprobación definitiva de las modificaciones de la ordenación estructural del planeamiento general y las de carácter detallado al municipio. A estos efectos, se entenderá por determinaciones de ordenación estructural y detallada las relacionadas en el artículo 45 de la LOTUS. Cuando no sea posible deslindar las determinaciones de una y otra naturaleza, la competencia corresponderá a la Comunidad Autónoma.

La modificación que se tramita afecta a la delimitación de sectores en el suelo urbanizable, por lo que, tratándose de una determinación de la ordenación estructural del municipio (artículo 45.2 de la LOTUS), le corresponde la aprobación definitiva a la Comunidad Autónoma.

Las competencias en materia de ordenación del territorio y urbanismo se encuentran actualmente asignadas a la Consejería de Infraestructuras, Transporte y Vivienda, mediante Decreto de la Presidenta 16/2023, de 20 de julio, por el que se modifican la denominación y las competencias de las Consejerías que conforman la Administración de la Comunidad Autónoma de Extremadura. Y de conformidad con lo previsto en el artículo 5.2.h del Decreto 50/2016, de 26 de abril, de atribuciones de los órganos urbanísticos y de ordenación del territorio, y de organización y funcionamiento de la Comisión de Urbanismo y Ordenación del Territorio de Extremadura, corresponde el conocimiento del asunto, al objeto de resolver sobre su aprobación definitiva, al Consejero de Infraestructuras, Transporte y Vivienda, previo informe de la Comisión de Urbanismo y Ordenación del Territorio de Extremadura (artículo 7.2.g del Decreto 50/2016).

La Ley 3/2022 modificó diversos preceptos de la LOTUS, entre ellos el punto 3.a de la disposición transitoria segunda, que prevé la posibilidad de que el planeamiento aprobado conforme al régimen jurídico de la Ley 15/2001, de 14 de diciembre, del Suelo y Ordenación Territorial de Extremadura (LSOTEX) pueda ser modificado siempre que la ordenación prevista no suponga una quiebra del principio de igualdad en cuanto a derechos y deberes en la ejecución del planeamiento dentro del ámbito de referencia para el reparto de beneficios y cargas, resulte compatible con la ordenación estructural del planeamiento en vigor, sin perjuicio de



que la modificación pueda requerir ajustes en la ordenación estructural, y no impida el cumplimiento de los objetivos del planeamiento en vigor.

El procedimiento para estas modificaciones es el previsto en la LOTUS, si bien en su tramitación no es exigible la distinción documental entre plan general municipal estructural y detallado, pudiéndose tramitar como un único documento, que mantendrá su estructura propia, refundiendo el contenido de la modificación con el instrumento vigente (disposición transitoria segunda 3.e de la LOTUS).

La Dirección General de Sostenibilidad comunicó el 25/10/2022 que el asunto no está sometido al procedimiento de evaluación ambiental estratégica, al no encontrarse sujeto al ámbito de aplicación de la Ley 16/2015, de 23 de abril, de protección ambiental de la Comunidad Autónoma de Extremadura.

La Comisión de Coordinación Intersectorial, en su sesión de 27/04/2023, emitió el informe de coordinación intersectorial sobre el expediente, que concluye observando que no existen condicionantes sectoriales que deban ser tenidos en cuenta para la elaboración de la propuesta técnica que se someta a aprobación, más allá del condicionante establecido por la Confederación Hidrográfica del Guadiana para la posterior tramitación de los planes parciales que desarrollen los nuevos sectores.

Su contenido documental se considera suficiente y conforme a lo previsto en el artículo 47 de la LOTUS y en el artículo 53 del Decreto 143/2021, de 21 de diciembre, por el que se aprueba el Reglamento General de la Ley de ordenación territorial y urbanística sostenible de Extremadura (RGLOTUS), con la salvedad establecida en la disposición transitoria segunda 3.e de la LOTUS.

Sus determinaciones se adaptan a la ordenación y previsiones del arts. 46 y siguientes de la LOTUS, conforme a los indicadores y estándares de sostenibilidad urbana establecidos en su artículo 12.

En cuanto al fondo, el objeto de la modificación es la división del sector Sr-1.6 en tres para facilitar su desarrollo, generándose los sectores de uso residencial Sr-1.6A, Sr-1.6B y Sr-1.6C, cuya delimitación se ha realizado atendiendo a la racionalidad y funcionalidad de la ordenación urbanística.

Se justifica en la Memoria el reparto equitativo de la edificabilidad, los aprovechamientos, las cesiones de suelo dotacional y las cargas de urbanización, garantizando la independencia funcional de los nuevos sectores y su conexión a la red de infraestructuras municipal. También se justifica en la Memoria el mantenimiento de la proporción de los sistemas generales en cada uno de los sectores resultantes. En consecuencia, no se supera el aprovechamiento medio del área de reparto correspondiente, conservando el aprovechamiento del sector inicial previsto por el Plan General Municipal, de conformidad con el artículo 75 de la LOTUS.



Respecto a las superficies de los tres sectores resultantes, se cumple con el mandato establecido en el artículo 2.3.8 de la normativa municipal, que establece que la superficie de los sectores en suelo urbanizable no ordenado debe ser mayor a cinco hectáreas.

Por tanto, cabe concluir que la modificación se ha tramitado hasta la fecha conforme al procedimiento establecido en el artículo 49 de la LOTUS y cuenta con la documentación precisa para definir y justificar sus determinaciones, teniendo en cuenta su objeto.

Habiéndose pronunciado de forma favorable la Comisión de Urbanismo y Ordenación del Territorio de Extremadura en su sesión de 30 de noviembre de 2023.

En virtud de lo expuesto, vistos los preceptos legales citados, y constando informe favorable sobre la modificación expresada, el Consejero de Infraestructuras, Transporte y Vivienda,

RESUELVE:

1. Aprobar definitivamente la modificación puntual del Plan General Municipal epigrafiada.
2. Publicar, como anexo I a esta resolución, la nueva normativa urbanística afectada resultante de la aprobación de la ordenación estructural de la presente modificación.

Por otro lado, a esta resolución, que también se publicará en la sede electrónica de la Junta de Extremadura, se acompañará un anexo II contemplativo de un resumen ejecutivo de las características esenciales de la nueva ordenación, junto con un extracto explicativo de sus posibles aspectos ambientales.

Y como anexo III se publicará el certificado del responsable del Registro Único de Urbanismo y Ordenación del Territorio de Extremadura, en el que se hará constar la fecha y n.º de inscripción con la que se ha procedido al depósito previo del documento aprobado (artículo 57.6 de la LOTUS).

Contra esta resolución cabe interponer recurso contencioso-administrativo ante la Sala de lo Contencioso-administrativo del Tribunal Superior de Justicia de Extremadura en el plazo de dos meses contados desde el día siguiente a su publicación (artículo 46 de Ley 29/1998, de 13 de julio, reguladora de la Jurisdicción Contencioso-administrativa).

Mérida, 25 de julio de 2024.

El Consejero de Infraestructuras,
Transporte y Vivienda,
MANUEL MARTÍN CASTIZO

**ANEXO I**

Como consecuencia de la aprobación definitiva de la modificación arriba señalada por Resolución 03-2024/PU de 25 de julio de 2024, del Consejero de Infraestructuras, Transporte y Vivienda, se modifica el anexo II. Relación de áreas de reparto y aprovechamientos tipo en suelo urbanizable de la normativa urbanística vigente, y se sustituye la Ficha de Sector de Suelo Urbanizable Sr1.6 por las fichas: Ficha de Sector de Suelo Urbanizable Sr1.6-A, Ficha de Sector de Suelo Urbanizable Sr1.6-B y Ficha de Sector de Suelo Urbanizable Sr1.6-C, en la normativa urbanística vigente, quedando como sigue:



ÁREAS DE REPARTO DEL SUELO URBANIZABLE	
ÁREA DE REPARTO	Aprovechamiento Medio (m²_{etic}/m²_s)
PRIORIDAD I	
RESIDENCIAL	
Ar 1	
constituida por:	
Sector Sr 1.1(o)	
Sector Sr 1.2(o)	
Sector Sr 1.3	
Sector Sr 1.4	
Sector Sr 1.5	
Sector Sr 1.6A	0,369835
Sector Sr 1.6B	
Sector Sr 1.6C	
Sector Sr 1.7	
CG 1-Ar1	
VG 1-Ar1	
EG 1-Ar1	
IG 1-Ar1	
ACTIVIDADES ECONÓMICAS	TERCIARIO
Ae 1	
constituida por:	
Sector Se 1.1(o)	0,400595
Sector Se 1.2(o)	
PRIORIDAD I / II (según sector)	
ACTIVIDADES ECONÓMICAS	TERCIARIO
Ae 2	
constituida por:	
Sector Se 2.1	0,424527
Sector Se 2.2	
Sector Se 2.3	
CG 1-Ae2	
Ae 3	
constituida por:	
Sector Se 3.1	
Sector Se 3.2	
Sector Se 3.3	0,403751
Sector Se 3.4(o)	
Sector Se 3.5	
Sector Se 3.6	
CG 3-Ae 3	
VG 4-Ae 3	
INDUSTRIAL	
Ai 1	
constituida por:	
Sector Si 1.1	
Sector Si 1.2	0,567556
Sector Si 1.3	
CG 5-Ai 1	
VG 5-Ai 1	

**FICHA DE SECTOR DE SUELO URBANIZABLE**

DENOMINACIÓN:	Sr 1.6A	
LOCALIZACIÓN EN EL PLANO Nº:	3	PLANO/HOJA: 3 / 4

FIGURA DE PLANEAMIENTO:	Plan Parcial*
PRIORIDAD:	I
INICIATIVA DE PLANEAMIENTO:	PRIVADA/PÚBLICA
SISTEMA DE EJECUCIÓN:	PROGRAMA DE EJECUCIÓN
ÁREA DE REPARTO:	AR.1
APROVECHAMIENTO MEDIO:	0,369835
SUPERFICIE TOTAL DEL SECTOR A EFECTOS CÁLCULO AM ($S_N + S_{G_I} + S_{G_A}$):	100.160 m²
SUPERFICIE BRUTA DEL SECTOR ($S_N + S_{G_E} + V_P + S_{G_I}$):	93.147 m²
SUPERFICIE NETA DEL SECTOR (S_N):	72.418 m²
SISTEMAS GENERALES EXISTENTES, INCLUIDOS A EFECTOS DEL PLANEAMIENTO (S_{G_E}):	8.999 m²
SISTEMAS GENERALES ADSCRITOS (S_{G_A}):	16.012 m²
VÍAS PECUARIAS EXISTENTES, INCLUIDAS A EFECTOS DEL PLANEAMIENTO (V_{P_E}):	0 m²
INTENSIDAD DE USO:	0,61 m² / m²
DENSIDAD DE REFERENCIA:	46 Viv/ha
USO GLOBAL:	RESIDENCIAL
USOS PORMENORIZADOS PROHIBIDOS:	INDUSTRIAL TERCIARIO/
USOS PORMENORIZADOS COMPATIBLES:	DOTACIONAL
NÚMERO INDICATIVO DE VIVIENDAS:	322
PLAZAS APARCAMIENTO PÚBLICO:	220

EDIFICABILIDAD USOS LUCRATIVOS	
VIVIENDA LIBRE:	26.505 m²
VIVIENDA PROTEGIDA:	17.670 m²
INDUSTRIAL:	0 m²
TERCIARIO:	0 m²
TOTAL EDIFICABILIDAD:	44.175 m²

CESIÓN DE SUELO DOTACIONAL PÚBLICO INCLUIDO:		
	LOCALES (*)	GENERALES
RED VIARIA:	0 m²	0 m²
ZONAS VERDES:	5.520 m²	11.730 m²
EQUIPAMIENTO:	1.766 m²	0 m²
TOTALES:	7.286 m²	11.730 m²

OBSERVACIONES

*EL DESARROLLO DEL PLANEAMIENTO SE REALIZARÁ SEGÚN LOTUS. EN EL MOMENTO DE DESARROLLO DEL SECTOR SE CUMPLIRÁ, COMO MÍNIMO, CON EL ESTÁNDAR DOTACIONAL INDICADO.

NORMA ZONAL: 3 o 4
 ALTURA MÁXIMA: 5 PLANTAS
 EDIFICABILIDAD TOTAL 20.277 m²

NORMA ZONAL: 5
 ALTURA MÁXIMA: 2 PLANTAS
 EDIFICABILIDAD TOTAL 23.898 m²

MANTENIENDO EL MISMO APROVECHAMIENTO MEDIO Y TIPOLOGÍAS RESIDENCIALES, SE PODRÁ MODIFICAR LA DISTRIBUCIÓN DE LA EDIFICABILIDAD.

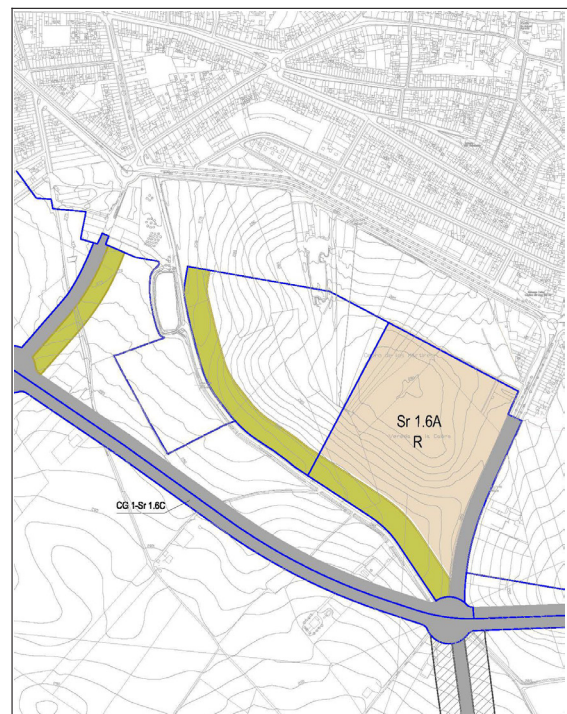

**FICHA DE SECTOR DE SUELO URBANIZABLE**

DENOMINACIÓN:	Sr 1.6B		
LOCALIZACIÓN EN EL PLANO N°:	3	PLANO/HOJA:	3 / 4

FIGURA DE PLANEAMIENTO:	Plan Parcial*
PRIORIDAD:	I
INICIATIVA DE PLANEAMIENTO:	PRIVADA/PÚBLICA
SISTEMA DE EJECUCIÓN:	PROGRAMA DE EJECUCIÓN
ÁREA DE REPARTO:	AR.1
APROVECHAMIENTO MEDIO:	0,369835
SUPERFICIE TOTAL DEL SECTOR A EFECTOS CÁLCULO AM ($S_N + S_{G_i} + S_{G_A}$):	87.773 m²
SUPERFICIE BRUTA DEL SECTOR ($S_N + S_{G_E} + VP + S_{G_i}$):	75.091 m²
SUPERFICIE NETA DEL SECTOR (S_N):	57.354 m²
SISTEMAS GENERALES EXISTENTES, INCLUIDOS A EFECTOS DEL PLANEAMIENTO (S_{G_E}):	0 m²
SISTEMAS GENERALES ADSCRITOS (S_{G_A}):	12.682 m²
VÍAS PECUARIAS EXISTENTES, INCLUIDAS A EFECTOS DEL PLANEAMIENTO (VP_E):	0 m²
INTENSIDAD DE USO:	0,61 m²/m²
DENSIDAD DE REFERENCIA:	46 Viv/ha
USO GLOBAL:	RESIDENCIAL
USOS PORMENORIZADOS PROHIBIDOS:	INDUSTRIAL
USOS PORMENORIZADOS COMPATIBLES:	TERCIARIO/DOTACIONAL
NÚMERO INDICATIVO DE VIVIENDAS:	277
PLAZAS APARCAMIENTO PÚBLICO:	175

EDIFICABILIDAD USOS LUCRATIVOS	
VIVIENDA LIBRE:	20.992 m²
VIVIENDA PROTEGIDA:	13.994 m²
INDUSTRIAL:	0 m²
TERCIARIO:	0 m²
TOTAL EDIFICABILIDAD:	34.986 m²

CESIÓN DE SUELO DOTACIONAL PÚBLICO INCLUIDO:		
	LOCALES (*)	GENERALES
RED VIARIA:	0 m²	0 m²
ZONAS VERDES:	4.375 m²	17.737 m²
EQUIPAMIENTO:	1.400 m²	0 m²
TOTALES:	5.775 m²	17.737 m²

OBSERVACIONES

*EL DESARROLLO DEL PLANEAMIENTO SE REALIZARÁ SEGÚN LOTUS. EN EL MOMENTO DE DESARROLLO DEL SECTOR SE CUMPLIRÁ, COMO MÍNIMO, CON EL ESTÁNDAR DOTACIONAL INDICADO.

NORMA ZONAL: 3 O 4
ALTURA MÁXIMA: 5 PLANTAS
EDIFICABILIDAD TOTAL 16.059 m²

NORMA ZONAL: 5
ALTURA MÁXIMA: 2 PLANTAS
EDIFICABILIDAD TOTAL 18.927 m²

MANTENIENDO EL MISMO APROVECHAMIENTO MEDIO Y TIPOLOGÍAS RESIDENCIALES, SE PODRÁ MODIFICAR LA DISTRIBUCIÓN DE LA EDIFICABILIDAD.

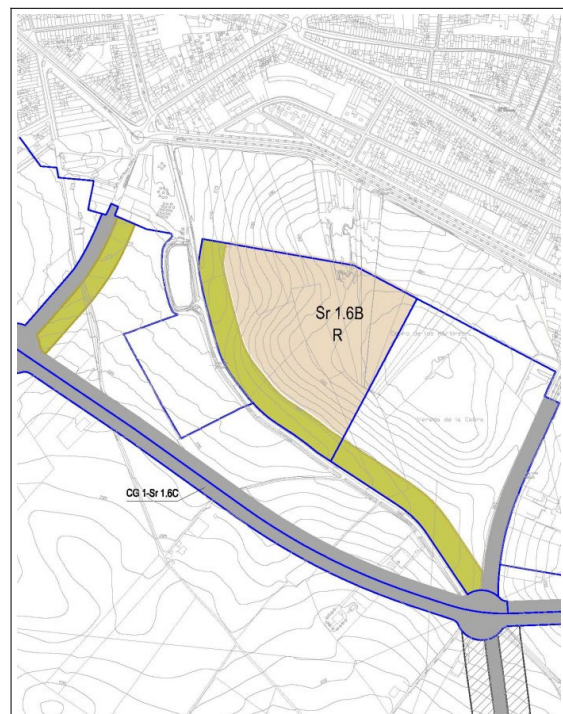



FICHA DE SECTOR DE SUELO URBANIZABLE	
DENOMINACIÓN:	Sr 1.6C
LOCALIZACIÓN EN EL PLANO Nº:	3 PLANO/HOJA: 3 / 4

FIGURA DE PLANEAMIENTO:	Plan Parcial*
PRIORIDAD:	I
INICIATIVA DE PLANEAMIENTO:	PRIVADA/PÚBLICA
SISTEMA DE EJECUCIÓN:	PROGRAMA DE EJECUCIÓN
ÁREA DE REPARTO:	Ar.1
APROVECHAMIENTO MEDIO:	0,369835
SUPERFICIE TOTAL DEL SECTOR A EFECTOS CÁLCULO AM ($S_N + S_{G_I} + S_{G_A}$):	130.306 m²
SUPERFICIE BRUTA DEL SECTOR ($S_N + S_{G_E} + VP + S_{G_I}$):	113.009 m²
SUPERFICIE NETA DEL SECTOR (S_N):	78.230 m²
SISTEMAS GENERALES EXISTENTES, INCLUIDOS A EFECTOS DEL PLANEAMIENTO (S_{G_E}):	0 m²
SISTEMAS GENERALES ADSCRITOS (S_{G_A}):	17.297 m²
VÍAS PECUARIAS EXISTENTES, INCLUIDAS A EFECTOS DEL PLANEAMIENTO (VP_E):	0 m²
INTENSIDAD DE USO:	0,61 m²/m²
DENSIDAD DE REFERENCIA:	46 Viv/ha
USO GLOBAL:	RESIDENCIAL
USOS PORMENORIZADOS PROHIBIDOS:	INDUSTRIAL TERCIARIO/
USOS PORMENORIZADOS COMPATIBLES:	DOTACIONAL
NÚMERO INDICATIVO DE VIVIENDAS:	368
PLAZAS APARCAMIENTO PÚBLICO:	239

EDIFICABILIDAD USOS LUCRATIVOS	
VIVIENDA LIBRE:	28.632 m²
VIVIENDA PROTEGIDA:	19.088 m²
INDUSTRIAL:	0 m²
TERCIARIO:	0 m²
TOTAL EDIFICABILIDAD:	47.720 m²

CESIÓN DE SUELO DOTACIONAL PÚBLICO INCLUIDO:		
	LOCALES (*)	GENERALES
RED VIARIA:	0 m²	27.618 m²
ZONAS VERDES:	5.965 m²	7.161 m²
EQUIPAMIENTO:	1.909 m²	0 m²
TOTALES:	7.874 m²	34.779 m²

OBSERVACIONES
<p>*EL DESARROLLO DEL PLANEAMIENTO SE REALIZARÁ SEGÚN LOTUS. EN EL MOMENTO DE DESARROLLO DEL SECTOR SE CUMPLIRÁ, COMO MÍNIMO, CON EL ESTÁNDAR DOTACIONAL INDICADO.</p> <p>NORMA ZONAL: 3 o 4 ALTURA MÁXIMA: 5 PLANTAS EDIFICABILIDAD TOTAL 21.904 m²</p> <p>NORMA ZONAL: 5 ALTURA MÁXIMA: 2 PLANTAS EDIFICABILIDAD TOTAL 25.816 m²</p> <p>MANTENIENDO EL MISMO APROVECHAMIENTO MEDIO Y TIPOLOGÍAS RESIDENCIALES, SE PODRÁ MODIFICAR LA DISTRIBUCIÓN DE LA EDIFICABILIDAD.</p>

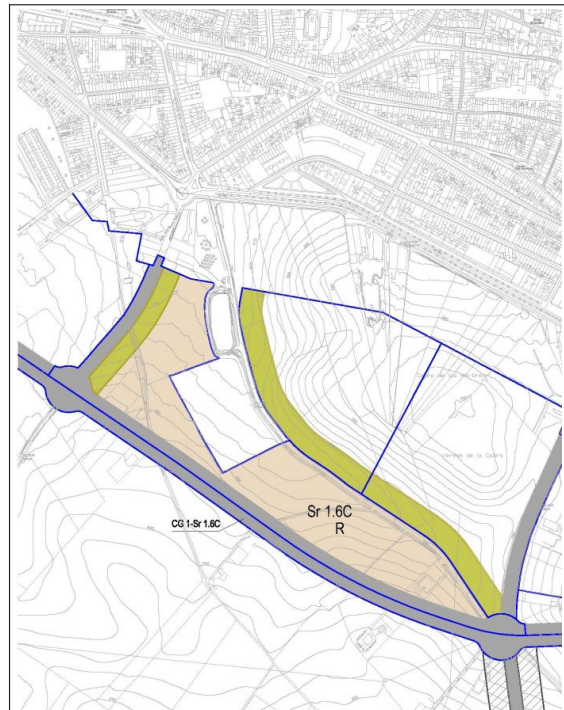



ANEXO II

RESUMEN EJECUTIVO

1. Introducción.

A los efectos previstos en el artículo 25.3 del Real Decreto 7/2015, se redacta el presente anexo II. Resumen ejecutivo, por el equipo redactor, una vez se emite informe favorable por la CUOTEX de la modificación puntual n.º 1/2022 del Plan General Municipal de Don Benito, en sesión celebrada el 30/11/2023, en el que se recogen las características esenciales de los nuevos sectores que surgen tras la división del sector inicial, junto con un extracto explicativo de sus aspectos ambientales.

Promotor. Promueve la redacción del documento de modificación puntual n.º 1/2022 del Plan General Municipal de Don Benito (Badajoz), Juan Antonio Banda Sosa, con domicilio en c/ Portugal, n.º 16 de Don Benito y con NIF ****308**, y Natalia Banda Sosa con domicilio en c/ Groizard n.º 10-4.º C de Don Benito y con NIF ****042**, ambos propietarios de las parcelas 1 y 2 del polígono 501 de Don Benito.

Equipo redactor. Se redacta el presente documento de modificación de PGM de Don Benito por los arquitectos:

- José María Herrero Fernández, NIF ****656**, colegiado n.º 8.175-2 COADE
- José Luis Herrero Coloma, NIF ****646**, colegiado n.º 577553 COADE
- María Herrero Coloma, NIF ****024**, colegiado n.º 564621 COADE

Todos actúan en nombre y representación de Herrero Arquitectura y Diseño, SLP Colegiada n.º 152 en el COADE, y con domicilio social en c/Ramón y Cajal 7 local 10-1.º de Don Benito (Badajoz).

2. Contenido documental del instrumento del planeamiento.

La modificación puntual se estructura y comprende los siguientes documentos:

- MEMORIA INFORMATIVA: describe el planeamiento vigente, la ubicación y delimitación de las zonas objeto de reclasificación, características naturales del territorio y la relación del área con su entorno.
- MEMORIA JUSTIFICATIVA: describe el objeto de la Modificación Puntual, su conveniencia y oportunidad, así como su incidencia en la ordenación del municipio.



- PLANOS: complementan gráficamente la documentación elaborada en la
- MEMORIA INFORMATIVA, detallan la ordenación en su estado actual.
- REFUNDIDO DE NORMAS.

3. Resumen ejecutivo de la modificación puntual 1/2022.

3.1. Tipo de instrumento del planeamiento.

Se redacta la presente modificación puntual del Plan General Municipal de Don Benito dentro del marco legal vigente. Se pretende una innovación del instrumento de planeamiento vigente, que por no ajustarse a la definición de Revisión del artículo 50.7 de la LOTUS, se considera modificación puntual.

No se ajusta al supuesto de revisión del 103 del Decreto 7/2007, de 23 de enero, por el que se aprueba el reglamento de Planeamiento de Extremadura, en adelante RPLANEX, que se aplica supletoriamente y en lo que sea compatible con la presente Ley en base a la disposición transitoria decimoquinta de la LOTUS, mientras no se produzca su derogación por el desarrollo reglamentario a que se refiere la disposición final primera.

3.2. Objetivos de la modificación puntual.

El objeto principal de esta modificación es la división del Sector 1.6 del PGM de Don Benito en tres sectores proporcionales en cuanto a su aprovechamiento urbanístico, ya que debido a la ralentización de la promoción de viviendas y a las dificultades en el desarrollo de suelo urbanizable se hace imposible acometer sectores, en esta zona, con una superficie de suelo tan extensa y con tal previsión de viviendas. Pretendemos hacer sostenible el crecimiento de suelo residencial y adaptarlo a la demanda actual.

Los objetivos de las modificaciones normativas propuestas en la presente ordenación son:

- Establecer tres sectores donde la Superficie para el cálculo del Aprovechamiento Medio (S-Am) es equitativa. Con esta premisa y los ajustes realizados con los Sistemas Generales (incluidos y adscritos) se obtienen unas determinadas superficies proporcionales.
- Conseguir en los sectores contiguos estableciendo una comunicación fluida entre ellos.
- Prever el trazado urbano y disposición aproximada de los equipamientos de ambos sectores con sus conexiones a los Sistemas Generales actuales y previendo las futuras actuaciones.



- Contemplar la topografía existente, adecuando el trazado de las nuevas calles a la orografía del terreno.

3.3. Descripción de la ordenación propuesta: ambitos en los que la nueva ordenación altera la vigente-

La Modificación Puntual 1/2022 del PGM de Don Benito propone cambios que afectan a los terrenos que se encuentran integrados en el ámbito del sector 1.6, y afectan a los siguientes documentos que integran el PGM:

1. Tomo I. Memoria.

Se modifica página 104 con el siguiente texto:

Sector residencial Sr 1.6a, 1.6b, y 1.6c- se sitúan igualmente al sur del núcleo, en continuidad por el sur del sector desarrollado 15 y hacia el oeste del sector desarrollado 29. Su tipología es colectiva y unifamiliar, con densidad media. Se prevé la obtención en estos sectores de una vía verde de conexión con espacios ajardinados existentes del núcleo.

Se modifica tabla de "SISTEMAS GENERALES VINCULADOS Y/O ADSCRITOS AL ÁREA DE REPARTO Ar 1" en página 156 de la Memoria que quedaría de la siguiente forma:

SUELO URBANIZABLE RESIDENCIAL Ar 1 PI												
ACCIONES ADSCRITAS	DENOMINACIÓN	SUPERFICIE ADSCRITA	SUPERFICIE VINCULADA								TOTAL	
			Sr 1.1	Sr 1.2	Sr 1.3	Sr 1.4	Sr 1.5	Sr 1.6a	Sr 1.6b	Sr 1.6c		Sr 1.7
CG 1-Ar1	Ronda Sur-Zona Infraestructura	31.179	2.167	4.659	2.128	10.196	12.030					31.179
	Ronda Sur	60.463				10.262			2.506	17.297	19.620	60.463
VG 1-Ar1	Verde Infraestructuras	40.056					5.783	16.012	10.176		8.883	40.056
EG 1-Ar 1	Equipamiento Vegas Altas	15.182		15.182								15.182
IG 1-Ar1	Ampliación Infraestructuras Sur	35.748	35.748									35.748
TOTAL		182.629	37.915	19.842	2.128	20.458	27.813	16.012	12.682	17.297	28.483	182.629
ACCIONES VINCULADAS												
ACCIONES VINCULADAS	DENOMINACIÓN	SUPERFICIE VINCULADA	SUPERFICIE VINCULADA								TOTAL	
			Sr 1.1	Sr 1.2	Sr 1.3	Sr 1.4	Sr 1.5	Sr 1.6a	Sr 1.6b	Sr 1.6c		Sr 1.7
CG 1-Sr 1.4	Ronda Sur CG 1 en Sr 1.4	10.055				10.055						10.055
CG 1-Sr 1.5	Ronda Sur CG 1 en Sr 1.5	10.000						10.000				10.000
CG 1-Sr 1.6	Ronda Sur CG 1 en Sr 1.6c	27.618								27.618		27.618
CG 1-Sr 1.7	Ronda Sur CG 1 en Sr 1.7	23.002									23.002	23.002
CG 4-Sr 1.2	Viano Ampliación EX. 206 en Sr 1.2	3.618		3.618								3.618
CG 4-Sr 1.3	Ampliación EX. 206 en Sr 1.3	4.480			4.480							4.480
CG -Sr 1.1	Ampliación viano paralelo Canal	4.567	4.567									4.567
CG -Sr 1.2	Viano Sur y conexión con Avda.	15.497		15.497								15.497
VG 2-Sr 1.3	Zona verde VG 2 Arroyo del Car	18.433			18.433							18.433
VG -Sr 1.5	Zona verde del Sr 1.5	9.840					9.840					9.840
VG -Sr 1.6	Zona verde del Sr 1.6	36.628						12.826	16.641	7.161		36.628
VG -Sr 1.7	Zona verde del Sr 1.7	7.265									7.265	7.265
EG -Sr 1.7	Equipamiento del Sr 1.7	1.981									1.981	1.981
TOTAL		172.984	4.567	19.115	22.913	10.055	19.840	12.826	16.641	34.779	32.248	172.984
TOTAL ADSCRITOS Y VINCULADOS		355.613	42.482	38.957	25.041	30.513	47.653	28.837	29.323	17.297	60.731	355.613

2. Tomo III. Fichas De Ambitos De Ordenacion. Ambito En Suelo Urbanizable. Sectores De Suelo Urbanizable

- Ficha de sector de suelo urbanizable Sr 1.6a.
- Ficha de sector de suelo urbanizable Sr 1.6b.
- Ficha de sector de suelo urbanizable Sr 1.6c.



3. Tomo V. Planos I:

Se modifican los siguientes planos:

- Ordenación Estructural. Clasificación del Suelo Urbano y Urbanizable, Sistemas Generales. Calificación del Suelo Urbanizable. Plano 3 Hoja 4.
- Ordenación Estructural. Gestión del Suelo Urbanizable. Plano 4 Hoja 4.

4. Posibles Aspectos Ambientales de la Modificación Puntual 1/2022 Del PGM.

Desde la Dirección General de Sostenibilidad, se comunicó el día 25 de octubre de 2022, que la modificación puntual 1/2022 del PGM de Don Benito, no está sometida al procedimiento de Evaluación Ambiental estratégica, al tratarse de una actividad que no se encuentra dentro del ámbito de aplicación de la Ley 16/2015, de 23 de abril de protección ambiental de la comunidad autónoma de Extremadura, por entender que dicha modificación puntual no establece el marco para la futura autorización de proyectos sometidos a evaluación de impacto ambiental ordinaria y considerando que no se derivarán efectos significativos sobre el medio ambiente.

5. Tramitación.

Fecha	Trámite
28/11/2019	Solicitud inicio tramitación ante el Ayuntamiento de Don Benito
30/05/2022	Aprobación inicial
23/06/2022	Información pública de aprobación inicial
27/04/2023	Informe de la Comisión de Coordinación Intersectorial
28/09/2023	Aprobación provisional
30/11/2023	Acuerdo de la CUOTEX: informe favorable

**ANEXO III****REGISTRO DE INSTRUMENTOS DE PLANEAMIENTO URBANÍSTICO**

D. Juan Ignacio Rodríguez Roldán, como encargado del Registro de Instrumentos de Planeamiento Urbanístico, adscrito a esta Consejería de Agricultura, Desarrollo Rural, Población y Territorio,

CERTIFICA:

Que con fecha 26 de julio de 2024 y n.º BA/031/2024, se ha procedido al depósito previo a la publicación del siguiente instrumento de planeamiento:

Descripción: Modificación puntual n.º 1/2022 del Plan General Municipal para la división del sector Sr-1.6, generándose los sectores Sr-1.6A, Sr-1.6B y Sr-1.6C de uso residencial.

Municipio: Don Benito.

Aprobación definitiva: 25 de julio de 2024.

Su inscripción no supone valoración alguna del procedimiento de aprobación y de la supuesta conformidad con el contenido con la legislación territorial y urbanística, y se realiza únicamente a los efectos previstos en el artículo 79.1.f) de la Ley 15/2001, de 14 de diciembre, del Suelo y Ordenación Territorial de Extremadura.

Mérida, 26 de julio de 2024.



ACUERDO de 21 de marzo de 2024, de la Comisión de Urbanismo y Ordenación del Territorio de Extremadura, de aprobación definitiva de la modificación puntual n.º 17 de las Normas Subsidiarias de Planeamiento Municipal de Guareña para la reclasificación de suelo no urbanizable "protegido de interés agropecuario (SNUP-1)" a suelo urbanizable de uso industrial de terrenos colindantes con el polígono industrial "La Alberca", en prolongación de la calle Alberquilla, generándose la unidad de ejecución discontinua UE-21.
(2024AC0083)

La Comisión de Urbanismo y Ordenación del Territorio de Extremadura (en adelante CUOTEX), en sesión celebrada el 21/03/2024, adoptó el siguiente acuerdo sobre el asunto epigrafiado:

I. Antecedentes.

El asunto de referencia se aprobó inicialmente en sesión del Pleno municipal de 29/09/2022 y, una vez sometido a información pública mediante publicación en el Diario Oficial de Extremadura de 18/10/2022 y en sede electrónica, sin haberse presentado alegaciones según certificado de su Secretaría municipal, se aprobó provisionalmente el 14/02/2023.

El expediente contiene los informes favorables, condicionados y de no afectación a sus intereses de los órganos sectoriales afectados.

Consta su sometimiento al procedimiento de evaluación ambiental previsto en la Ley 16/2015, de 23 de abril, de protección ambiental de la Comunidad Autónoma de Extremadura, que ha dado como resultado la formulación del informe ambiental estratégico el 31/08/2022.

II. Competencia.

Guareña no dispone de un plan general municipal adaptado a las determinaciones de la Ley 11/2018, de 21 de diciembre, de ordenación territorial y urbanística sostenible de Extremadura (en adelante LOTUS), por lo que es de aplicación el apartado 3.f de su disposición transitoria segunda que, en la redacción dada por la Ley 3/2022, de 17 de marzo, de medidas ante el reto demográfico y territorial de Extremadura, establece que le corresponde a la Comunidad Autónoma la aprobación definitiva de las modificaciones de la ordenación estructural del planeamiento general y las de carácter detallado al municipio. A estos efectos se entenderá por determinaciones de ordenación estructural y detallada las relacionadas en el artículo 45 de la LOTUS. Cuando no sea posible deslindar las determinaciones de una y otra naturaleza, la competencia corresponderá a la Comunidad Autónoma.

La modificación que se tramita afecta a la clasificación del suelo urbanizable del municipio, por lo que, tratándose de una determinación de la ordenación estructural del municipio



según el artículo 51.2 del Decreto 143/2001, de 21 de diciembre, por el que se aprueba el Reglamento General de la LOTUS (en adelante RGLOTUS), corresponde la aprobación definitiva a la Comunidad Autónoma.

De conformidad con lo previsto en el artículo 7.2.h del Decreto 50/2016, de 26 de abril, de atribuciones de los órganos urbanísticos y de ordenación del territorio, y de organización y funcionamiento de la Comisión de Urbanismo y Ordenación del Territorio de Extremadura, corresponde el conocimiento del asunto, al objeto de resolver sobre su aprobación definitiva, a la CUOTEX.

III. Procedimiento.

Guareña tampoco dispone de un planeamiento municipal adaptado u homologado a la Ley 15/2001, de 14 de diciembre, del Suelo y Ordenación Territorial de Extremadura (LSOTEX).

La Ley 3/2022, modificó diversos preceptos de la LOTUS, entre ellos el punto 3.b de la disposición transitoria segunda, que prevé la posibilidad de que el planeamiento aprobado bajo el régimen jurídico anterior a la LSOTEX pueda ser modificado durante el plazo de 6 años a contar desde la entrada en vigor de la LOTUS, siempre que no suponga una quiebra del principio de igualdad en cuanto a derechos y deberes en la ejecución del planeamiento dentro del ámbito de referencia para el reparto de beneficios y cargas, resulte compatible con la ordenación estructural del planeamiento en vigor, sin perjuicio de que la modificación pueda requerir ajustes en la ordenación estructural, y no impida el cumplimiento de los objetivos del planeamiento en vigor.

El procedimiento para estas modificaciones es el previsto en la LOTUS, si bien en su tramitación no es exigible la distinción documental entre plan general municipal estructural y detallado, pudiéndose tramitar como un único documento, que mantendrá su estructura propia, refundiendo el contenido de la modificación con el instrumento vigente (disposición transitoria segunda 3.e de la LOTUS).

IV. Análisis.

La Dirección General de Sostenibilidad formuló el informe ambiental estratégico mediante Resolución de 31/08/2022, donde señala que no es previsible que la modificación vaya a producir efectos adversos significativos sobre el medio ambiente, razón por la cual determina la no necesidad de su sometimiento a evaluación ambiental estratégica ordinaria. También señala que dicho informe perderá su vigencia y cesará en la producción de los efectos que le son propios si no se hubiera procedido a la aprobación de la modificación puntual propuesta en el plazo máximo de cuatro años desde su publicación en el DOE, que se produjo el 07/09/2022.



Dentro de las consultas realizadas por la Dirección General de Sostenibilidad, consta el informe del Servicio de Conservación de la Naturaleza y Áreas Protegidas, según el cual, el ámbito a reclasificar no se encuentra dentro de los límites de ningún espacio incluido en la Red Natura 2000, ni se prevé que pueda afectar de forma apreciable sobre los mismos o sus valores ambientales.

La Secretaría General de Población y Desarrollo Rural emitió informe favorable condicionado el 14/04/2023. El informe señala que una de las parcelas afectadas, la n.º 4 del polígono 26, es colindante con la vía pecuaria "Colada del arroyo de Guareña y camino de La Zarza", por lo que cualquier actuación en dicha parcela deberá mantener una distancia de 10 m al eje de la carretera BA-087, de Manchita a Guareña.

El Servicio de Infraestructuras de la Diputación de Badajoz emitió informe favorable el 14/06/2023 condicionado a la obtención de la autorización para las obras a ejecutar en la zona de influencia de la carretera BA-087 (35 m desde el borde exterior de la explanación). Además, advierte que la línea de edificación del ámbito que se reclasifica se deberá situar a 25 m del borde exterior de la calzada.

No se ha incorporado la memoria de participación en los términos previstos en el artículo 10.6 de la LOTUS, en la que se recojan las acciones realizadas para la participación de la ciudadanía en el proceso de elaboración de la modificación de la normativa. Si bien, de forma posterior a su redacción, se ha promovido la participación de la ciudadanía mediante el trámite de información pública, dando cumplimiento al principio general de que en el procedimiento de elaboración de la norma se garantice la participación.

Su contenido documental se considera suficiente y conforme a lo previsto en el artículo 47 de la LOTUS y en el artículo 53 del RGLOTUS, con la salvedad establecida en la disposición transitoria segunda 3.e de la LOTUS.

La memoria justificativa contiene un análisis de la ordenación actual, de los estándares mínimos de dotaciones y sistemas locales, en este caso para núcleos de relevancia territorial, dando cuenta del grado de sostenibilidad del modelo inicial y resultante de la ordenación que establece.

También consta la memoria de sostenibilidad económica, detallando el impacto de la actuación propuesta en la Hacienda Pública Local en cuanto al mantenimiento de las infraestructuras necesarias y la prestación de servicios resultantes de la unidad de actuación.

Sus determinaciones se han adaptado a la ordenación y previsiones del artículo 46 y siguientes de la LOTUS, conforme a los indicadores y estándares de sostenibilidad urbana establecidos en su artículo 12.



En cuanto al fondo, la modificación tiene por objeto la reclasificación de suelo no urbanizable protegido de "Interés Agropecuario" (SNUP-1) a suelo urbanizable de uso industrial de terrenos colindantes con el polígono industrial "La Alberca", generándose la unidad de actuación discontinua "UE-21". En el ámbito denominado "UE-21 (1)", que se ubica junto a la carretera BA-087, se localiza el uso industrial y el dotacional, destinándose los terrenos identificados como "UE-21 (2)" a zona verde.

Se prevé que el incremento de aprovechamiento derivará en unas cesiones y reservas de suelo con destino a equipamientos, fijándose una reserva de suelo para zonas verdes del 10% de la superficie del ámbito y superior al 5% para equipamiento, garantizándose el cumplimiento de los parámetros urbanísticos relativos a cesiones y aprovechamiento urbanístico.

Por otro lado, se justifica adecuadamente el procedimiento de "actuación simplificada de nueva urbanización" como modalidad de ejecución, otorgando el artículo 81.1.b de la LOTUS la posibilidad de delimitarse de una forma discontinua.

Por tanto, cabe concluir que la modificación se ha tramitado hasta la fecha conforme al procedimiento establecido en el artículo 49 de la LOTUS y cuenta con la documentación precisa para definir y justificar sus determinaciones teniendo en cuenta su objeto.

V. Acuerdo.

Estudiado el expediente de referencia, así como los informes emitidos por el personal adscrito a la Dirección General de Urbanismo, Ordenación del Territorio y Agenda Urbana, debatido el asunto y con el fin de garantizar el control de la legalidad y el cumplimiento de los cometidos previstos en el artículo 70.3 del RGLOTUS.

En su virtud, esta Comisión de Urbanismo y Ordenación del Territorio de Extremadura, vistos los preceptos legales citados y demás de pertinente aplicación,

ACUERDA

1. Aprobar definitivamente la ordenación estructural del expediente epigrafiado.
2. Publicar este acuerdo en el Diario Oficial de Extremadura, en la sede electrónica y en el Portal de Transparencia de la Junta de Extremadura (artículos 57.5 y 57.7 de la LOTUS).

Como anexo I al acuerdo se publicará la normativa urbanística afectada resultante de la aprobación de la presente modificación.

Por otro lado, y a los efectos previstos en el artículo 25.3 del Real Decreto Legislativo 7/2015, también se acompañará un anexo II contemplativo de un resumen ejecutivo, en



el que, con la identificación de la empresa o técnico redactor del proyecto y su correspondiente cualificación empresarial o profesional, se recojan las características esenciales de la nueva ordenación, junto con un extracto explicativo de sus posibles aspectos ambientales.

Y como anexo III se publicará el certificado del responsable del Registro Único de Urbanismo y Ordenación del Territorio de Extremadura, en el que se hará constar la fecha y n.º de inscripción con la que se ha procedido al depósito previo del documento aprobado (artículo 57.6 de la LOTUS).

Contra este acuerdo, que tiene carácter normativo, no cabe recurso en vía administrativa (artículo 112.3 de la Ley 39/2015, de 1 de octubre, del Procedimiento Administrativo Común de las Administraciones Públicas), y sólo podrá interponerse recurso contencioso-administrativo ante la Sala de igual nombre del Tribunal Superior de Justicia de Extremadura en el plazo de dos meses contados desde el día siguiente a su publicación (artículos 10 y 46 de Ley 29/1998, de 13 de julio, reguladora de la Jurisdicción Contencioso-administrativa).

Mérida, 19 de abril de 2024.

V.º B.º

El Presidente de la Comisión de
Urbanismo y Ordenación del Territorio
de Extremadura.

SATURNINO CORCHERO PÉREZ

El Secretario de la Comisión de
Urbanismo y Ordenación del Territorio de
Extremadura.

FÉLIX JESÚS BARBANCHO ROMERO

**ANEXO I**

Como consecuencia de la aprobación definitiva de la modificación arriba epigrafiada por Acuerdo de la Comisión de Urbanismo y Ordenación del Territorio de Extremadura de 21 de marzo de 2024, se introduce el artículo "22.TER. S.U.9. - INDUSTRIAL AISLADA U.E.21" en la normativa urbanística vigente, quedando como sigue:

22.TER. S.U.9. INDUSTRIAL AISLADA U.E.21

Determinaciones de ordenación estructural.

UNIDAD DE EJECUCIÓN UE-21			
SITUACIÓN		Al este del núcleo de población, adyacente a la unidad UE-18	
INSTRUMENTO DE PLANEAMIENTO		Las NNSS con la ordenación detallada.	
SUPERFICIE TOTAL DE LA UNIDAD (DELIMITACIÓN)		6.796. m ²	
UNIDADES DE EJECUCIÓN		Única para todo el ámbito.	
APROVECHAMIENTO MÁXIMO SECTOR		DENSIDAD MÁXIMA	0,5 m ² /m ²
USOS	USO GLOBAL	6.3.5. Industria	
SISTEMA DE EJECUCIÓN		Actuación simplificada de nueva urbanización.	
		Se tramitará: Proyecto de Urbanización y Convenio.	
RESERVAS Y CESIONES		Superficie Zonas verdes	680. m ²
		Superficie S. dotacional	394. m ²
		Plazas de aparcamiento con carácter dotacional	17 plazas.
		Suelo en el que materializar el 10 % del aprovechamiento.	
ÁREA DE REPARTO		La unidad constituye una única área de reparto.	
PATRIMONIO ARQUEOLÓGICO		Hallazgos de interés. Como medida preventiva para evitar posibles afecciones contra el patrimonio arqueológico, se tendrá en cuenta las medidas contempladas en la legislación de Patrimonio Histórico y Cultural de Extremadura, relativa a los hallazgos casuales.	



UNIDAD DE EJECUCIÓN UE-21	
SEGURIDAD FRENTE A INCENDIOS FORESTALES	Los proyectos de actividad incorporarán las actuaciones preventivas necesarias para impedir que pueda generarse peligro de incendios en el eucaliptal que se encuentra en las inmediaciones, adaptándose si existiese, a las exigencias del Plan Periurbano de Prevención de Incendios de Guareña.
DISPOSICIONES AMBIENTALES	<p>Los proyectos de actividad deberán contar con los instrumentos de intervención ambiental pertinentes según lo establecido en la legislación de protección ambiental, de modo que permitan establecer los sistemas de prevención de impactos por emisiones, inmisiones o vertidos de sustancias o mezclas potencialmente contaminantes.</p> <p>Del mismo modo se deberán tener en cuenta una correcta gestión de residuos, de vertidos, de emisiones a la atmósfera, de ruidos, etc. para evitar la posible afección al medio, cumpliendo con la legislación vigente en estas materias. Tiene especial importancia la correcta gestión de las aguas residuales, por ello éstas serán sometidas a un sistema depurador adecuado y con un dimensionado que permita evacuar y tratar adecuadamente el volumen de dichas aguas generadas.</p>
OBSERVACIONES	No resulta necesaria para el desarrollo del sector ninguna figura de Planeamiento dado que las NNSS contendrán las determinaciones de ordenación detallada necesarias para completar las de ordenación estructural.



ANEXO II

RESUMEN EJECUTIVO

Redactores: María López Romero y Vicente López Bernal. Arquitectos.

1. Introducción.

La presente modificación de las Normas Subsidiarias de Guareña, tiene por objeto la creación de una nueva actuación urbanizadora para completar la trama urbana en la manzana de uso industrial comprendida entre la prolongación de la calle Alberquilla, la carretera de Manchita, el Polígono Industrial "La Alberca" y la calle de nueva creación en la "Vereda de los Garbanzales". Se trata de incorporar a suelo industrial un terreno que actualmente se dedica a cultivo de secano y olivar, pero ya está rodeado por las instalaciones industriales de INQUIBA, SA, la carretera de Manchita y una calle de nueva creación sobre lo que era la vereda de "Los Garbanzales". La superficie afectada tiene una superficie de 0,6796 ha.

Dada la escasa entidad de la intervención y al tratarse de la configuración de una manzana que en la actualidad se encuentra consolidada, se propone la delimitación de una unidad que se desarrollara por procedimiento simplificado.

Los usos permitidos en el suelo edificable resultante serán los mismos que el Planeamiento autoriza en la parcela industrial consolidada que rodea el ámbito.

2. Extracto explicativo de la integración de los aspectos ambientales.

La modificación del planeamiento que se tramita incorpora el "documento de inicio de la evaluación ambiental estratégica simplificada" de la Ley 16/2015, de 23 de abril, de protección ambiental de la Comunidad Autónoma de Extremadura.

En el citado documento se analizan los efectos de la actuación sobre el medioambiente y las medidas a adoptar para prevenir efectos negativos sobre el mismo. En cualquier caso los usos que se vayan a desarrollar sobre este suelo estarán sometidos siempre, y con carácter previo, a la autorización ambiental que proceda.

De acuerdo con lo expresado, la modificación que se propone no generará efectos ambientales negativos, mientras que la implantación de nuevas actividades industriales, redundarán en el interés general, permitiendo un mejor desarrollo económico y social del municipio.



3. Descripción gráfica del área de intervención.



**ANEXO III****REGISTRO ÚNICO DE URBANISMO Y ORDENACIÓN DEL TERRITORIO DE
EXTREMADURA (artículo 59 de la LOTUS)**

Sección 2.ª: R.º de Instrumentos de Planeamiento Territorial y Urbanístico.

D. Juan Ignacio Rodríguez Roldán, como encargado del Registro Único de Urbanismo y Ordenación del Territorio, adscrito a esta Consejería de Infraestructuras, Transporte y Vivienda

CERTIFICA:

Que con fecha 24/07/2024 y n.º BA/030/2024, se ha procedido al depósito previo a la publicación del siguiente instrumento de planeamiento:

Descripción: Modificación puntual n.º 17 de las Normas Subsidiarias de Planeamiento Municipal para la reclasificación de suelo no urbanizable "protegido de interés agropecuario (SNUP-1)" a suelo urbanizable de uso industrial de terrenos colindantes con el polígono industrial "La Alberca", en prolongación de la calle Alberquilla, generándose la unidad de ejecución discontinua UE-21.

Municipio: Guareña.

Aprobación definitiva: 21 de marzo de 2024.

Su inscripción no supone valoración alguna del procedimiento de aprobación y de la conformidad de su contenido con la legalidad de ordenación territorial y urbanística, se realiza sin perjuicio del deber de la Administración Actuante a sujetar sus documentos a posteriores formalidades, y se practica únicamente a los efectos previstos en los arts. 57.6 y 59, 1 y 4 de la LOTUS y 71.2.a y 5 de su Reglamento (DOE de 28-12-21).

Mérida, 24 de julio de 2024.

• • •





SERVICIO EXTREMEÑO PÚBLICO DE EMPLEO

RESOLUCIÓN de 30 de julio de 2024, de la Secretaría General de Empleo, por la que se dispone la publicación del fallo de la sentencia n.º 95, de fecha 9 de julio de 2024, dictada por el Juzgado de lo Contencioso-administrativo n.º 2 de Badajoz, en el recurso contencioso-administrativo tramitado mediante el procedimiento abreviado n.º 58/2024. (2024062627)

En el recurso contencioso-administrativo interpuesto por la representación legal de D. Antonio Román Barrado, contra la Resolución de 4 de marzo de 2024 dictada por Directora Gerente del Servicio Extremeño Público de Empleo, en virtud de la cual se le impone una sanción por infracción disciplinaria leve, ha recaído sentencia dictada por el Juzgado de lo Contencioso-administrativo n.º 2 de Badajoz con fecha 9 de julio de 2024.

El artículo 40.1 del Decreto 1/2022, de 12 de enero, por el que se aprueba el Reglamento de organización y funcionamiento de la Abogacía General de la Junta de Extremadura, de su Cuerpo de Letrados y de la Comisión Jurídica de Extremadura, establece que "Corresponde la ejecución material de sentencias firmes, así como su ejecución provisional en los casos que legalmente proceda, al órgano que en el momento de la ejecución resulte competente por razón de la materia sobre la que el litigio haya versado".

El artículo 9.1 del Decreto 59/1991, de 23 de julio, por el que se regula la tramitación administrativa en la ejecución de resoluciones judiciales, establece que el titular del órgano competente dictará la correspondiente resolución en orden al cumplimiento de la sentencia. El apartado 3 del citado artículo dispone que se entenderá suficiente a efectos de su publicación, la inserción en el Diario Oficial de Extremadura que contenga al menos los datos del demandante y demandado, el número de Autos y el contenido del fallo, con expresión de la firmeza de la sentencia o resolución judicial.

Por tanto, y en uso de las atribuidas conferidas por la legislación vigente,

RESUELVO:

Primero. Proceder a la publicación del fallo de la sentencia núm. 95, de fecha 9 de julio de 2024, dictada por el Juzgado de lo Contencioso-administrativo n.º 2 de Badajoz, en el recurso contencioso-administrativo tramitado mediante el procedimiento abreviado n.º 58/2024 llevando a puro y debido efecto el fallo del mismo, cuya parte dispositiva dice:

"Que estimando el recurso contencioso administrativo interpuesto en nombre y representación de D. Antonio Román Barrado, contra la resolución de fecha 4 de marzo de 2024



dictada por la Directora Gerente del Servicio Extremeño Público de Empleo, en virtud de la cual se le impone una sanción por infracción disciplinaria leve, debo declarar y declaro la nulidad de la misma, por no ser conforme a derecho, por haberse producido la caducidad del procedimiento administrativo, y por la existencia de vicios procedimentales no subsanables, con los efectos inherentes a dicha declaración. Todo ello con imposición a la Administración demandada de las costas causadas en esta instancia hasta un máximo de 1.000 euros (Mil euros), IVA incluido, por todos los conceptos, a favor de la parte demandante”.

Mérida, 30 de julio de 2024.

La Secretaria General de Empleo,
Decreto 234/2023,
de 12 de septiembre
(DOE extraordinario n.º 3,
de 16 de septiembre),
CELIA DERECHO MONTES

• • •



**ANUNCIOS****CONSEJERÍA DE AGRICULTURA, GANADERÍA Y DESARROLLO SOSTENIBLE**

CORRECCIÓN de errores del Anuncio de 18 de julio de 2024 por el que se notifican requerimientos de subsanación de las solicitudes de liquidación de las ayudas acogidas al Decreto 15/2023, de 1 de marzo, por el que se establecen las bases reguladoras de las ayudas a las inversiones materiales e inmateriales en instalaciones de transformación y en infraestructuras vitivinícolas, así como en estructuras e instrumentos de comercialización, dentro de la Intervención Sectorial Vitivinícola en el marco del Plan Estratégico de la Política Agrícola Común, y se efectúa la primera convocatoria correspondiente al ejercicio 2023. (2024081291)

Advertido error de maquetación en los logos del Anuncio de 18 de julio de 2024 por el que se notifican requerimientos de subsanación de las solicitudes de liquidación de las ayudas acogidas al Decreto 15/2023, de 1 de marzo, por el que se establecen las bases reguladoras de las ayudas a las inversiones materiales e inmateriales en instalaciones de transformación y en infraestructuras vitivinícolas, así como en estructuras e instrumentos de comercialización, dentro de la Intervención Sectorial Vitivinícola en el marco del Plan Estratégico de la Política Agrícola Común, y se efectúa la primera convocatoria correspondiente al ejercicio 2023, publicado en el DOE n.º 145, de 26 de julio, se procede a su oportuna rectificación mediante su íntegra inserción:

Donde dice:



Debe decir:



• • •



CONSEJERÍA DE SALUD Y SERVICIOS SOCIALES

RESOLUCIÓN de 1 de agosto de 2024, de la Secretaría General, por la que se acuerda la apertura del plazo del trámite de audiencia e información pública sobre el proyecto de Decreto por el que se establecen las bases reguladoras de las subvenciones a otorgar a las Asociaciones y Federaciones de Asociaciones de Personas Consumidoras y Usuarias de la Comunidad Autónoma de Extremadura y se aprueba la primera convocatoria de las mismas. (2024062653)

De conformidad con lo previsto en el artículo 66.3 de la Ley 1/2002, de 28 de febrero, del Gobierno y de la Administración de la Comunidad Autónoma de Extremadura y en el artículo 133 de la Ley 39/2015, de 1 de octubre, del Procedimiento Administrativo Común de las Administraciones Públicas, una vez elaborado el proyecto de Decreto por el que se establecen las bases reguladoras de las subvenciones a otorgar a las Asociaciones y Federaciones de Asociaciones de Personas Consumidoras y Usuarias de la Comunidad Autónoma de Extremadura y se aprueba la primera convocatoria de las mismas, afectando el contenido de la norma proyectada a los derechos e intereses legítimos de los ciudadanos y aconsejándolo la naturaleza de la disposición, esta Secretaría General

RESUELVE:

Primero. La apertura del trámite de audiencia e información pública por un plazo de siete días hábiles, contados a partir del día siguiente al de la publicación de esta resolución en el Diario Oficial de Extremadura, con la finalidad de que los ciudadanos, organizaciones y asociaciones que así lo consideren puedan examinar el texto del proyecto de decreto de referencia y formular las alegaciones o propuestas que estimen oportunas, por cualquiera de los medios que a tal efecto determina la Ley 39/2015, de 1 de octubre, del Procedimiento Administrativo Común de las Administraciones Públicas o a través de la siguiente dirección de correo electrónico: dg.incoex@salud-juntaex.es.

El sometimiento al trámite abreviado viene justificado mediante Resolución de 1 de julio de 2024, de esta Secretaría General, por la que se acuerda la tramitación abreviada del trámite de audiencia e información pública.

Segundo. El horario y lugar de presentación del proyecto de decreto a que se refiere este anuncio será, durante los días señalados, de 9:00 a 14:00 horas, en las dependencias del Instituto de Consumo de Extremadura, sito en calle San Salvador 9, de la localidad de Mérida (Badajoz).



Asimismo, el proyecto de decreto estará a disposición de los interesados en el Portal de Transparencia de la Junta de Extremadura en la siguiente dirección de internet:

<http://gobiernoabierto.juntaex.es/trasnparencia/web/c-syss>

Mérida, 1 de agosto de 2024. La Secretaria General, PS, Resolución de 17 de agosto de 2023 (DOE n.º 161, de 22 de agosto). El Director General de Accesibilidad y Centros, JORGE REBOLLO MAYORDOMO.

• • •





CONSEJERÍA DE EDUCACIÓN, CIENCIA Y FORMACIÓN PROFESIONAL

RESOLUCIÓN de 31 de julio de 2024, de la Secretaría General, por la que se acuerda la apertura del periodo de audiencia e información pública en relación con el proyecto de Decreto por el que se establecen las bases reguladoras de las subvenciones destinadas a ayudas individualizadas de transporte y/o comedor escolar del alumnado escolarizado en centros docentes sostenidos con fondos públicos en la Comunidad Autónoma de Extremadura y se aprueba la convocatoria para el curso escolar 2024/2025. (2024062651)

De conformidad con lo previsto en el artículo 66.3 de la Ley 1/2002, de 28 de febrero, del Gobierno y de la Administración de la Comunidad Autónoma de Extremadura y, una vez elaborado el texto del proyecto de Decreto por el que se establecen las bases reguladoras de las subvenciones destinadas a ayudas individualizadas de transporte y/o comedor escolar del alumnado escolarizado en centros docentes sostenidos con fondos públicos en la Comunidad Autónoma de Extremadura y se aprueba la convocatoria para el curso escolar 2024/2025,

RESUELVO:

Primero. Acordar la apertura de un periodo de audiencia e información pública por un plazo de 7 días hábiles, a contar desde el día siguiente al de la publicación de la presente resolución, a fin de que cualquier persona física o jurídica interesada pueda examinar el texto del referido decreto y formular las alegaciones o sugerencias que estime oportunas.

El sometimiento al trámite abreviado viene justificado por la Resolución de 2 de julio de 2024 de esta Secretaría General por la que se acuerda la tramitación de urgencia del proyecto de decreto.

Segundo. Las alegaciones o sugerencias podrán presentarse a través de cualquiera de los medios previstos en el artículo 16.4 de la Ley 39/2015, de 1 de octubre, del Procedimiento Administrativo Común de las Administraciones Públicas o a través de la siguiente dirección de correo electrónico: becasayuda@juntaex.es.

Asimismo, el texto del referido proyecto, junto con la documentación del expediente, estará a disposición de los interesados en la siguiente dirección de internet:

<http://gobiernoabierto.juntaex.es/transparencia/web/c-ecfp>.

Mérida, 31 de julio de 2024. El Secretario General, FRANCISCO EUGENIO POZO PITEL.

• • •



AYUNTAMIENTO DE ACEUCHAL

ANUNCIO de 26 de julio de 2024 sobre aprobación inicial de la modificación puntual del Plan General Urbano. (2024081268)

Habiéndose instruido por los servicios competentes de este Ayuntamiento, expediente de modificación de Plan General Municipal que se detalla a continuación, se convoca, por plazo de 45 días trámite de información pública, a fin de que quienes pudieran tenerse por interesados en dicho expediente, puedan comparecer y formular cuantas alegaciones, sugerencias o reclamaciones tengan por conveniente.

A su vez, estará a disposición de los interesados en la sede electrónica de este Ayuntamiento [<http://aceuchal.sedelectronica.es>].

El presente anuncio servirá de notificación a los interesados, en caso de que no pueda efectuarse la notificación personal del otorgamiento del trámite de audiencia.

Aceuchal, 26 de julio de 2024. El Alcalde, SERGIO GORDÓN LOZANO.

• • •





AYUNTAMIENTO DE BADAJOZ

ANUNCIO de 26 de julio de 2024 por el que se da publicidad a las bases de la convocatoria para la provisión, como personal funcionario de carrera, mediante el sistema de concurso-oposición, por promoción interna, de una plaza de Intendente de la Policía Local, vacante en la plantilla de personal funcionario. (2024081269)

En el Boletín Oficial de la Provincia de Badajoz número 143, de 26 de julio de 2024, se han publicado las bases de la convocatoria para la provisión de una plaza de Intendente de la Policía Local, con carácter de personal funcionario de carrera, mediante el sistema de concurso-oposición, por promoción interna, encuadrada en la Escala de Administración Especial, Subescala de Servicios Especiales, clase Policía Local, Escala Superior o de Mando, Categoría de Intendencia, perteneciente al Grupo A, Subgrupo A1, según el Real Decreto Legislativo 5/2015, de 30 de octubre, por el que se aprueba el texto refundido de la Ley del Estatuto Básico del Empleado Público, dotada con los emolumentos correspondientes a dicho grupo, derecha a trienios, dos pagas extraordinarias y demás retribuciones que correspondan con arreglo a la legislación vigente y que la Corporación tenga acordado o pueda acordar.

El plazo de presentación de solicitudes será de veinte días hábiles contados a partir del siguiente a la publicación del anuncio de la convocatoria en el Boletín Oficial del Estado.

Los sucesivos anuncios referentes a esta convocatoria, cuando procedan de conformidad con las bases, se harán públicos en la forma prevista en las propias bases.

Badajoz, 26 de julio de 2024. El Alcalde, PD, Decreto de 2 de febrero de 2024 (BOP de Badajoz de 08/02/2024), El Teniente de Alcalde Cuarto, ELADIO BUZO CORZO.

• • •





AYUNTAMIENTO DE MÉRIDA

EDICTO de 26 de julio de 2024 sobre resolución del Programa de Ejecución UE-OE-04. (2024081271)

El Pleno del Excelentísimo Ayuntamiento de Mérida, en sesión ordinaria celebrada el día 25 de abril de 2024, acordó la resolución del Programa de Ejecución adjudicado a la Agrupación de Interés Urbanístico de la Unidad de Ejecución UE-OE-04/152 "Nueva Ciudad" y cancelar la programación, así como devolver la garantía depositada.

Lo que se hace público para general conocimiento, haciendo constar que contra referido acuerdo podrá interponerse recurso contencioso-administrativo en el plazo de 2 meses desde la publicación de dicho anuncio. Así mismo también se podrá interponer previamente recurso potestativo de reposición en el plazo de un mes.

Mérida, 26 de julio de 2024. La Delegada de Urbanismo (por delegación de firma), CARMEN YAÑEZ QUIRÓS.

• • •





AYUNTAMIENTO DE TRUJILLO

ANUNCIO de 29 de julio de 2024 sobre aprobación inicial de la modificación puntual n.º 30 de las Normas Subsidiarias. (2024081270)

Anuncio del Excelentísimo Ayuntamiento de Trujillo (Cáceres), por el que se somete a información pública la aprobación inicial por el Pleno de esta corporación, en sesión extraordinaria celebrada el día 25 de julio de 2024, de la modificación puntual n.º 30 de las Normas Subsidiarias (Implantación de Energías Renovables) en los términos: modificación artículo 144.4: Se permitirá la instalación de placas solares y paneles fotovoltaicos en cubiertas según la exigencia normativa del CTE, excepto en Zonas de casco histórico y tipología tradicional. En la zona de suelo urbano consolidado 1A (Ciudad de los siglos XI-XVIII: Plan Especial de Protección del Casco Histórico Artístico), su implantación quedará supeditada a la emisión de acuerdo favorable por parte de la Comisión de Seguimiento del Plan Especial de Conjunto Histórico de Trujillo.

Lo que se hace público a los efectos oportunos y para el general conocimiento, pudiendo ser examinada la documentación presentada en el Departamento de Urbanismo de este Excelentísimo Ayuntamiento en horario de 11:00 a 13:00 horas, en días laborables, y formular las alegaciones que se estimen oportunas, que deberán dirigirse a este departamento, concediéndose al efecto un plazo de 45 días hábiles, contados a partir del día siguiente al de la publicación de este anuncio.

Trujillo, 29 de julio de 2024. La Alcaldesa, MARÍA INÉS RUBIO DÍAZ.