



## [ S U M A R I O ]

### I

#### DISPOSICIONES GENERALES

##### **Consejería de Hacienda y Administración Pública**

**Contabilidad pública. Ejercicio Económico.** Orden de 4 de octubre de 2024 por la que se regulan las operaciones de cierre del ejercicio económico de 2024. .... **48035**

##### **Consejería de Economía, Empleo y Transformación Digital**

**Formación para el empleo. Subvenciones.** Decreto 113/2024, de 10 de septiembre, por el que se establecen las bases reguladoras para la concesión de subvenciones del Programa "Bono formación del sector del transporte", destinado a la mejora de la empleabilidad de personas desempleadas y ocupadas en el sector del transporte de mercancías y de viajeros/as y se aprueba la primera convocatoria. .... **48045**



**Formación para el empleo. Subvenciones.** Extracto del Decreto 113/2024, de 10 de septiembre, por el que se establecen las bases reguladoras para la concesión de subvenciones del Programa "Bono formación del sector del transporte", destinado a la mejora de la empleabilidad de personas desempleadas y ocupadas en el sector del transporte de mercancías y de viajeros/as y se aprueba la primera convocatoria. .... **48108**

**Prevención de Riesgos Laborales. Subvenciones.** Decreto 118/2024, de 17 de septiembre, por el que se establecen las bases reguladoras de las subvenciones para la realización de actividades en el ámbito de la prevención de riesgos laborales y se aprueba la primera convocatoria. **48114**

**Prevención de Riesgos Laborales. Subvenciones.** Extracto de la convocatoria correspondiente al ejercicio 2024 incluida en el Decreto 118/2024, de 17 de septiembre, por el que se establecen las bases reguladoras de las subvenciones para la realización de actividades en el ámbito de la prevención de riesgos laborales y se aprueba la primera convocatoria. .... **48163**

**Reto Demográfico y Territorial. Subvenciones.** Decreto 119/2024, de 17 de septiembre, por el que se establecen las bases reguladoras de las ayudas para la atracción y establecimiento de nómadas digitales en la Comunidad Autónoma de Extremadura y se aprueba la primera convocatoria del Programa I. .... **48165**

**Reto Demográfico y Territorial. Subvenciones.** Extracto de la convocatoria correspondiente al ejercicio 2024/2025, establecida en el Decreto 119/2024, de 17 de septiembre, por el que se establecen las bases reguladoras de las ayudas para la atracción y establecimiento de nómadas digitales en la Comunidad Autónoma de Extremadura y se aprueba la primera convocatoria del Programa I. .... **48217**

**II****AUTORIDADES Y PERSONAL****1. NOMBRAMIENTOS, SITUACIONES E INCIDENCIAS****Servicio Extremeño de Salud**

**Nombramientos.** Resolución de 1 de octubre de 2024, de la Dirección General de Recursos Humanos, por la que se nombra personal estatutario fijo a los aspirantes que han elegido plaza en el proceso selectivo de estabilización por el sistema excepcional de concurso convocado por Resolución de 20 de diciembre de 2022, para el acceso a la condición de personal estatutario fijo en plazas de Licenciados/as Especialistas en Ciencias de la Salud, en las categorías de Facultativo Especialista de Área en Geriátrica y en Radiodiagnóstico, en las instituciones sanitarias del Servicio Extremeño de Salud. .... **48220**



**III**

**OTRAS RESOLUCIONES**

**Consejería de Presidencia, Interior y Diálogo Social**

**Convenios.** Resolución de 28 de septiembre de 2024, de la Secretaría General, por la que se da publicidad a la Adenda modificativa del Convenio de Colaboración de fecha 20 de abril de 2022, entre la Consejería de Infraestructuras, Transporte y Vivienda y la empresa "Santibáñez Bus Oeste, SL", para la gestión de las subvenciones destinadas al fomento de la movilidad previstas en el Decreto 83/2017, de 13 de junio, y otras prestaciones propias de la explotación de los servicios de transporte público regular y de uso general de viajeros por carretera JEAV-023, durante los años 2022 a 2025, a los efectos de lo establecido en la disposición adicional decimoquinta de la Ley 1/2024, de 5 de febrero, de Presupuestos Generales de la Comunidad Autónoma de Extremadura para el año 2024. .... **48224**

**Convenios.** Resolución de 28 de septiembre de 2024, de la Secretaría General, por la que se da publicidad a la Adenda modificativa del Convenio de Colaboración de fecha 18 de diciembre de 2023, entre la Consejería de Infraestructuras, Transporte y Vivienda y la empresa "Autocares Oliva, SL", para la gestión de las subvenciones destinadas al fomento de la movilidad previstas en el Decreto 83/2017, de 13 de junio, y otras prestaciones propias de la explotación de los servicios de transporte público regular y de uso general de viajeros por carretera JEAV-024, durante los años 2023 a 2025, a los efectos de lo establecido en la disposición adicional decimoquinta de la Ley 1/2024, de 5 de febrero, de Presupuestos Generales de la Comunidad Autónoma de Extremadura para el año 2024..... **48254**

**Convenios.** Resolución de 28 de septiembre de 2024, de la Secretaría General, por la que se da publicidad a la Adenda modificativa del Convenio de Colaboración de fecha 28 de febrero de 2023, entre la Consejería de Infraestructuras, Transporte y Vivienda y la empresa "Juan Álvarez Fernández", para la gestión de las subvenciones destinadas al fomento de la movilidad previstas en el Decreto 83/2017, de 13 de junio, y otras prestaciones propias de la explotación de los servicios de transporte público regular y de uso general de viajeros por carretera JEAV-025, durante los años 2023 a 2025, a los efectos de lo establecido en la disposición adicional decimoquinta de la Ley 1/2024, de 5 de febrero, de Presupuestos Generales de la Comunidad Autónoma de Extremadura para el año 2024..... **48284**



**Convenios.** Resolución de 28 de septiembre de 2024, de la Secretaría General, por la que se da publicidad a la Adenda modificativa del Convenio de Colaboración de fecha 20 de abril de 2022, entre la Consejería de Infraestructuras, Transporte y Vivienda y la empresa "Autocares Garbabus, SL", para la gestión de las subvenciones destinadas al fomento de la movilidad previstas en el Decreto 83/2017, de 13 de junio, y otras prestaciones propias de la explotación de los servicios de transporte público regular y de uso general de viajeros por carretera JEA-026, durante los años 2022 a 2025, a los efectos de lo establecido en la disposición adicional decimoquinta de la Ley 1/2024, de 5 de febrero, de Presupuestos Generales de la Comunidad Autónoma de Extremadura para el año 2024..... **48314**

**Convenios.** Resolución de 28 de septiembre de 2024, de la Secretaría General, por la que se da publicidad a la Adenda modificativa del Convenio de Colaboración de fecha 6 de junio de 2024, entre la Consejería de Infraestructuras, Transporte y Vivienda y la empresa "Transportes Aula, SL", para la gestión de las subvenciones destinadas al fomento de la movilidad previstas en el Decreto 83/2017, de 13 de junio, y otras prestaciones propias de la explotación de los servicios de transporte público regular y de uso general de viajeros por carretera JEV-001, durante los años 2023 a 2025, a los efectos de lo establecido en la disposición adicional decimoquinta de la Ley 1/2024, de 5 de febrero, de Presupuestos Generales de la Comunidad Autónoma de Extremadura para el año 2024..... **48344**

**Convenios.** Resolución de 28 de septiembre de 2024, de la Secretaría General, por la que se da publicidad a la Adenda modificativa del Convenio de Colaboración de fecha 18 de diciembre de 2023, entre la Consejería de Infraestructuras, Transporte y Vivienda y la empresa "Autocares Morcillo, SL", para la gestión de las subvenciones destinadas al fomento de la movilidad previstas en el Decreto 83/2017, de 13 de junio, y otras prestaciones propias de la explotación de los servicios de transporte público regular y de uso general de viajeros por carretera JEV-004, durante los años 2023 a 2025, a los efectos de lo establecido en la disposición adicional decimoquinta de la Ley 1/2024, de 5 de febrero, de Presupuestos Generales de la Comunidad Autónoma de Extremadura para el año 2024. .... **48359**

**Convenios.** Resolución de 28 de septiembre de 2024, de la Secretaría General, por la que se da publicidad a la Adenda modificativa del Convenio de Colaboración de fecha 18 noviembre de 2022, entre la Consejería de Infraestructuras, Transporte y Vivienda y la empresa "Herederos de Juan Gil Hernández, SL", para la gestión de las subvenciones destinadas al fomento de la movilidad previstas en el Decreto 83/2017, de 13 de junio, y otras prestaciones propias de la explotación de los servicios de transporte público regular y de uso general de viajeros por carretera JEV-005, durante los años 2023 a 2025, a los efectos de lo establecido en la disposición adicional decimoquinta de la Ley 1/2024, de 5 de febrero, de Presupuestos Generales de la Comunidad Autónoma de Extremadura para el año 2024..... **48388**



**Convenios.** Resolución de 28 de septiembre de 2024, de la Secretaría General, por la que se da publicidad a la Adenda modificativa del Convenio de Colaboración de fecha 18 de diciembre de 2023, entre la Consejería de Infraestructuras, Transporte y Vivienda y la empresa "Solís Autocares, SLU", para la gestión de las subvenciones destinadas al fomento de la movilidad previstas en el Decreto 83/2017, de 13 de junio, y otras prestaciones propias de la explotación de los servicios de transporte público regular y de uso general de viajeros por carretera JEV-007, durante los años 2023 a 2025, a los efectos de lo establecido en la disposición adicional decimoquinta de la Ley 1/2024, de 5 de febrero, de Presupuestos Generales de la Comunidad Autónoma de Extremadura para el año 2024..... **48417**

### **Consejería de Hacienda y Administración Pública**

**Recurso. Emplazamiento.** Resolución de 1 de octubre de 2024, de la Dirección General de Tributos, por la que se emplaza a los posibles interesados en el recurso contencioso-administrativo tramitado por el procedimiento ordinario n.º 169/2024, seguido a instancias de la Organización Nacional de Discapacitados Españoles y Europeos (ONDEE), que versa sobre resolución de procedimiento sancionador en materia de juego. .... **48447**

### **Consejería de Agricultura, Ganadería y Desarrollo Sostenible**

**Desarrollo rural. Ayudas.** Modificación del Extracto por el que se da publicidad a la disminución y reajuste del crédito asignado de la IV convocatoria pública de ayudas bajo la metodología Leader en la Asociación para el Desarrollo de la Comarca de Olivenza (ADERCO), dentro de la ELDP 2014-2020 para proyectos productivos en referencia a inversiones en transformación y comercialización de productos agrícolas. .... **48448**

**Desarrollo rural. Ayudas.** Modificación del Extracto por el que se da publicidad a la disminución y reajuste del crédito asignado de la IV convocatoria pública de ayudas bajo la metodología Leader en la Asociación para el Desarrollo de la Comarca de Olivenza (ADERCO), dentro de la ELDP 2014-2020 para proyectos productivos en referencia a inversiones en transformación y comercialización de productos agrícolas. .... **48450**

**Desarrollo rural. Ayudas.** Modificación del Extracto por el que se da publicidad al incremento y reajuste del crédito asignado de la IV convocatoria pública de ayudas bajo la metodología Leader en la Asociación para el Desarrollo de la Comarca de Olivenza (ADERCO), dentro de la ELDP 2014-2020 para proyectos productivos en referencia a inversiones en la creación y desarrollo de empresas y actividades no agrícolas en zonas rurales..... **48452**



**Desarrollo rural. Ayudas.** Extracto de la convocatoria de ayudas 16/2024 de la Estrategia de Desarrollo Local Participativo Leader 2014-2020 de ADICOMT, para proyectos no productivos (Ayuntamientos) para inversiones en servicios básicos para la economía y la población rural..... **48454**

**Desarrollo rural. Ayudas.** Extracto de la convocatoria de ayudas 16/2024 de la Estrategia de Desarrollo Local Participativo Leader 2014-2020 de ADICOMT, para proyectos no productivos (Ayuntamientos) para inversiones en renovación de poblaciones en las zonas rurales. .... **48456**

**Desarrollo rural. Ayudas.** Extracto de la convocatoria de ayudas 16/2024 de la Estrategia de Desarrollo Local Participativo Leader 2014-2020 de ADICOMT, para proyectos no productivos (Ayuntamientos) para inversiones en mantenimiento, recuperación y rehabilitación del patrimonio rural. .... **48458**

**Energía eléctrica.** Resolución de 26 de septiembre de 2024, del Servicio de Ordenación Industrial, Energética y Minera, por la que se otorga autorización administrativa previa a i-DE Redes Eléctricas Inteligentes, SAU, de las instalaciones correspondientes al proyecto denominado "Soterramiento de un tramo de la LAMT 5022-33-"Circunvalación 1" de la STR "STR Jaraíz de la Vera", de 20 kV, entre los apoyos 5001 y 5003, en el término municipal de Jaraíz de la Vera (Cáceres)". Expte.: AT-9542..... **48460**

**Energía eléctrica.** Resolución de 26 de septiembre de 2024, del Servicio de Ordenación Industrial, Energética y Minera, por la que se declaran, en concreto, de utilidad pública las instalaciones correspondientes al proyecto denominado "Soterramiento de un tramo de la LAMT 5022-33-"Circunvalación 1" de la STR "STR Jaraíz de la Vera", de 20 kV, entre los apoyos 5001 y 5003, en el término municipal de Jaraíz de la Vera (Cáceres)". Expte.: AT-9542. .... **48464**

**Impacto ambiental.** Resolución de 29 de septiembre de 2024, de la Dirección General de Sostenibilidad, por la que se formula declaración de impacto ambiental del proyecto de concentración parcelaria de Valdehúncar, cuya promotora es la Dirección General de Infraestructuras Rurales, Patrimonio y Tauromaquia, en el término municipal de Valdehúncar (Cáceres). Expte.: IA21/0600. .... **48469**

**Impacto ambiental.** Resolución de 29 de septiembre de 2024, de la Dirección General de Sostenibilidad, por la que se formula declaración de impacto ambiental del proyecto de concesión de aguas subterráneas para riego de 14,51 ha de olivar, ubicado en la parcela 196, del polígono 11, del término municipal de Maguilla (Badajoz). Expte.: IA22/0336..... **48530**



## **Consejería de Cultura, Turismo, Jóvenes y Deportes**

**Artes plásticas. Ayudas.** Resolución de 30 de septiembre de 2024, de la Secretaría General, por la que se resuelve la concesión de subvención a Don Juan Gila Boraita al amparo de lo previsto en la Resolución de 22 de abril de 2024 por la que se convocan ayudas a artistas visuales para el año 2024. .... **48551**

## **Consejería de Educación, Ciencia y Formación Profesional**

**Autos. Ejecución.** Resolución de 26 de septiembre de 2024, de la Dirección General de Personal Docente, por la que se dispone la ejecución del Auto 214/2024, de 31/07/2024, dictado por el Juzgado de lo Contencioso-administrativo n.º 1 de Mérida en el procedimiento de extensión de efectos de sentencia tributaria y de personal 772/2021 PA 107/2019. .... **48560**

**Autos. Ejecución.** Resolución de 26 de septiembre de 2024, de la Dirección General de Personal Docente, por la que se dispone la ejecución del Auto 275/2024, de 31/07/2024, dictado por el Juzgado de lo Contencioso-administrativo n.º 1 de Mérida en el procedimiento de extensión de efectos de sentencia tributaria y de personal 731/2021 PA 107/2019. .... **48562**

**Autos. Ejecución.** Resolución de 26 de septiembre de 2024, de la Dirección General de Personal Docente, por la que se dispone la ejecución del Auto 272/2024, de 31/07/2024, dictado por el Juzgado de lo Contencioso-administrativo n.º 1 de Mérida en el procedimiento de extensión de efectos de sentencia tributaria y de personal 830/2021 PA 107/2019. .... **48564**

**Autos. Ejecución.** Resolución de 26 de septiembre de 2024, de la Dirección General de Personal Docente, por la que se dispone la ejecución del Auto 285/2024, de 31/07/2024, dictado por el Juzgado de lo Contencioso-administrativo n.º 1 de Mérida en el procedimiento de extensión de efectos de sentencia tributaria y de personal 771/2021 PA 107/2019. .... **48566**

**Autos. Ejecución.** Resolución de 26 de septiembre de 2024, de la Dirección General de Personal Docente, por la que se dispone la ejecución del Auto 255/2024, de 31/07/2024, dictado por el Juzgado de lo Contencioso-administrativo n.º 1 de Mérida en el procedimiento de extensión de efectos de sentencia tributaria y de personal 802/2021 PA 107/2019. .... **48568**

**Autos. Ejecución.** Resolución de 26 de septiembre de 2024, de la Dirección General de Personal Docente, por la que se dispone la ejecución del Auto 270/2024, de 31/07/2024, dictado por el Juzgado de lo Contencioso-administrativo n.º 1 de Mérida en el procedimiento de extensión de efectos de sentencia tributaria y de personal 824/2021 PA 107/2019. .... **48570**



**Autos. Ejecución.** Resolución de 26 de septiembre de 2024, de la Dirección General de Personal Docente, por la que se dispone la ejecución del Auto 324/2024, de 31/07/2024, dictado por el Juzgado de lo Contencioso-administrativo n.º 1 de Mérida en el procedimiento de extensión de efectos de sentencia tributaria y de personal 994/2021 PA 107/2019. .... **48572**

**Autos. Ejecución.** Resolución de 26 de septiembre de 2024, de la Dirección General de Personal Docente, por la que se dispone la ejecución del Auto 267/2024, de 31/07/2024, dictado por el Juzgado de lo Contencioso-administrativo n.º 1 de Mérida en el procedimiento de extensión de efectos de sentencia tributaria y de personal 719/2021 PA 107/2019. .... **48574**

**Autos. Ejecución.** Resolución de 26 de septiembre de 2024, de la Dirección General de Personal Docente, por la que se dispone la ejecución del Auto 286/2024, de 31/07/2024, dictado por el Juzgado de lo Contencioso-administrativo número 1 de Mérida en el procedimiento de extensión de efectos de sentencia tributaria y de personal 773/2021 PA 107/2019. .... **48576**

**Autos. Ejecución.** Resolución de 26 de septiembre de 2024, de la Dirección General de Personal Docente, por la que se dispone la ejecución del Auto 306/2024, de 31/07/2024, dictado por el Juzgado de lo Contencioso-administrativo n.º 1 de Mérida en el procedimiento de extensión de efectos de sentencia tributaria y de personal 922/2021 PA 107/2019. .... **48578**

**Centros docentes.** Resolución de 30 de septiembre de 2024, de la Consejera, por la que se modifica la autorización administrativa del centro docente de primer ciclo de Educación Infantil "Los Ángeles" de Lobón (Badajoz). .... **48580**

## **Consejería de Gestión Forestal y Mundo Rural**

**Deslinde.** Orden de 26 de septiembre de 2024 por la que se aprueba el deslinde total administrativo del monte n.º 52 "Baldíos o Campos de Valencia" del Catálogo de Montes de Utilidad Pública, propiedad del municipio de Valencia del Mombuey, y ubicado en ese término municipal. . **48583**

## **Servicio Extremeño de Salud**

**Recurso. Emplazamiento.** Resolución de 30 de septiembre de 2024, de la Dirección General de Recursos Humanos, por la que se acuerda la remisión del expediente administrativo correspondiente al recurso contencioso-administrativo tramitado por el procedimiento abreviado n.º 146/2024, interpuesto ante el Juzgado de lo Contencioso-administrativo n.º 1 de Badajoz, y se emplaza a los posibles interesados en el mismo. .... **48636**



**V****ANUNCIOS****Consejería de Agricultura, Ganadería y Desarrollo Sostenible**

**Notificaciones.** Anuncio de 30 de septiembre de 2024 sobre notificación de trámite de subsanación y/o mejora derivada de los controles por requisitos no monitorizables de la ayuda asociada a la producción sostenible de tomate para transformación incluidos en el Sistema de monitorización de superficie, correspondientes a la solicitud única 2024/2025..... **48637**

**Explotaciones agrarias. Notificaciones.** Anuncio de 30 de septiembre de 2024 por el que se publica la relación de titulares a los cuales se les comunica la resolución de desistimiento expreso de la ayuda a la mejora y modernización de las explotaciones agrarias mediante Planes de Mejora en la Comunidad Autónoma de Extremadura incluidas en el instrumento de recuperación de la UE para hacer frente al impacto de la crisis COVID-19 y primera convocatoria para el ejercicio 2021, presentadas al amparo del Decreto 142/2021, de 21 de diciembre. .... **48641**

**Consejería de Cultura, Turismo, Jóvenes y Deportes**

**Información pública.** Resolución de 30 de septiembre de 2024, de la Secretaría General, por la que se acuerda la apertura de trámite de audiencia e información pública en relación con el proyecto de Decreto por el que se regulan los campamentos de turismo o camping, las zonas de acampada de titularidad pública y las áreas de autocaravanas en la Comunidad Autónoma de Extremadura. .... **48643**

**Ayuntamiento de La Zarza**

**Personal funcionario.** Anuncio de 30 de septiembre de 2024 sobre nombramiento de funcionaria de carrera. .... **48644**

**Ayuntamiento de Logrosán**

**Información pública.** Anuncio de 27 de septiembre de 2024 sobre aprobación inicial de Estudio de Detalle. .... **48645**

**Federacion Extremeña de Gimnasia**

**Federaciones deportivas.** Corrección de errores del Anuncio de 26 de septiembre de 2024 sobre convocatoria de elecciones a Asamblea General..... **48646**

**I****DISPOSICIONES GENERALES****CONSEJERÍA DE HACIENDA Y ADMINISTRACIÓN PÚBLICA**

*ORDEN de 4 de octubre de 2024 por la que se regulan las operaciones de cierre del ejercicio económico de 2024.* (2024050165)

Las distintas operaciones a realizar en la gestión del presupuesto de gastos se regulan, con carácter general, en la Ley 5/2007, de 19 de abril, General de Hacienda Pública de Extremadura. También se establece en dicha norma que la gestión del sector público autonómico está sometida al régimen de presupuesto anual y que el ejercicio presupuestario coincidirá con el año natural.

Como viene siendo habitual, esta regulación debe complementarse con una norma específica que contemple el conjunto de las operaciones que deben ejecutarse durante el cierre del ejercicio presupuestario de 2024, al objeto de facilitar la realización coordinada y eficaz de los trabajos de liquidación y cierre del ejercicio. Por ello, resulta preciso determinar los plazos para la tramitación de modificaciones presupuestarias, expedientes de gasto a fiscalizar, contabilización de operaciones, ordenación de pagos y realización de estos, entre otras cuestiones.

Se mantiene la flexibilización del calendario de cierre de ejercicio respecto de los plazos aplicables a los créditos vinculados a los fondos europeos, de conformidad con lo establecido en el artículo 19 del Decreto-ley 3/2021, de 3 de marzo, de medidas urgentes para la modernización de la Administración Pública y para la ejecución del Plan de Recuperación, Transformación y Resiliencia.

A efectos de la elaboración de la presente orden ha sido tomado en consideración el artículo 129 de la Ley 39/2015, de 1 de octubre, del Procedimiento Administrativo Común de las Administraciones Públicas, donde se normalizan los principios de buena regulación.

Entre ellos, se incluyen los principios de necesidad y eficacia en aras del interés general justificado, en este caso, por una adecuada concreción de los plazos de operaciones y procedimientos relativos a las modificaciones presupuestarias y ejecución del gasto público, en el momento del cierre del ejercicio.

Asimismo, en virtud del principio de proporcionalidad, la regulación aquí dispuesta se ha redactado empleando aquellas medidas que no supongan restricciones de derechos o imposición de obligaciones adicionales a los destinatarios.



El principio de seguridad jurídica, bajo cuyo prisma se incardinan la claridad, estabilidad y previsibilidad de las normas, son garantizadas por esta orden que resulta coherente con el resto del ordenamiento jurídico.

Por otro lado, el principio de transparencia ha sido debidamente observado, recabándose los informes preceptivos, así como publicándose la norma en el Diario Oficial de Extremadura.

En aplicación del principio de eficiencia, esta disposición no supone nuevas cargas administrativas ni tampoco la necesidad de recursos públicos adicionales, suponiendo un instrumento indispensable para la buena gestión.

El artículo 10 de la Ley 5/2007, de 19 de abril, General de Hacienda Pública de Extremadura recoge, entre las competencias de la persona titular de la Consejería competente en materia de Hacienda, en sus apartados c y e, la de establecer las normas reguladoras de la ejecución del presupuesto de gastos aplicables a los distintos procedimientos de gestión, así como la de velar por la ejecución de los Presupuestos Generales de la Comunidad Autónoma de Extremadura y por el cumplimiento de las disposiciones de carácter financiero.

En su virtud, y a propuesta de la Intervención General de la Junta de Extremadura,

DISPONGO:

### **Artículo único. Instrucciones para el cierre del ejercicio económico 2024.**

#### **1ª. Ámbito de aplicación.**

El contenido de esta orden será de aplicación a las operaciones de cierre de las secciones presupuestarias que componen la Administración General de la Comunidad Autónoma.

Asimismo, será de aplicación a los Organismos Autónomos y Entes Públicos de la Comunidad Autónoma, con las particularidades oportunas derivadas de la ausencia de fiscalización previa, en su caso. Las oficinas contables o unidades administrativas similares deberán abstenerse de contabilizar documentos fuera de los plazos establecidos en esta norma.

#### **2ª. Imputación de gastos de nóminas, seguridad social e indemnizaciones.**

Los expedientes contables para la percepción de nóminas del mes de diciembre podrán remitirse a las Intervenciones Delegadas para su fiscalización y contabilización hasta el día 30 de diciembre. La misma fecha se aplicará a los expedientes relativos a la seguridad social a cargo del empleador y a las indemnizaciones recogidas en concepto presupuestario 161 Prestaciones sociales.



### **3ª. Tramitación de expedientes contables.**

Para dar cumplimiento a lo preceptuado en el artículo 47 de la Ley 5/2007, de 19 de abril, General de Hacienda Pública de Extremadura, que hace coincidir el ejercicio presupuestario con el año natural y la liquidación del mismo el 31 de diciembre, los distintos expedientes contables deberán ser enviados para fiscalización y/o contabilización a la Intervención en las fechas que se establecen seguidamente.

#### **3.1. Expedientes contables asociados a la fase de autorización y disposición del gasto.**

Los expedientes contables de autorización y disposición, en fases sucesivas o simultáneas, relativos a gastos autorizados o convalidados por el Consejo de Gobierno con posterioridad a la publicación de esta Orden, los provenientes de créditos extraordinarios y los que resulten de la aplicación del artículo 151.1 de la Ley 5/2007, de 19 de abril, General de Hacienda Pública de Extremadura, tendrán fecha límite de entrada de fiscalización el 30 de diciembre. Igual fecha límite tendrán los expedientes asociados a las incidencias necesarias para la continuación de la tramitación de dichos expedientes.

Sin perjuicio de lo indicado en el párrafo anterior, para cada uno de los distintos tipos de gasto detallados seguidamente, los expedientes contables asociados a las fases de autorización y compromiso de gastos (en fases sucesivas o simultáneas), tienen como fecha límite de entrada para su fiscalización la que se indica en la instrucción que corresponda a su naturaleza, salvo los asociados a incidencias necesarias para la continuación de la ejecución de contratos, subvenciones o resto de tipos de gastos que, independientemente de su fuente de financiación, se regulan en la instrucción 3.1.22.

1. Expedientes de gastos derivados del Endeudamiento, cuya fecha límite es el 30 de diciembre.
2. Expedientes de gastos con financiación afectada o con créditos vinculados a éstos, para los que la fecha límite de entrada será el 30 de diciembre.
3. Los expedientes contables de gastos ligados al cumplimiento de plazos impuestos por la normativa europea, que deriven de obligaciones legales o sentencias judiciales firmes y los relacionados con el control financiero regulado en el artículo 152 de la Ley 5/2007, de 19 de abril, General de Hacienda Pública de Extremadura, cuya fecha límite de entrada es el 30 de diciembre.
4. Expedientes de gastos de tributos, cuya fecha límite es el 30 de diciembre.
5. Expedientes de gastos de ayudas directas al empleo, que se admitirán hasta el 30 de diciembre.



6. Expedientes de gastos relacionados con modificaciones de créditos de algún subsector distinto al de Administración General, para las que su fecha límite será el 30 de diciembre.
7. Expedientes de prestaciones y subvenciones concedidas al amparo de la Ley 39/2006, de 14 de diciembre, de Promoción de la Autonomía Personal y Atención a las personas en situación de dependencia, cuya fecha límite es el 30 de diciembre.
8. Expedientes de gastos derivados de actuaciones encuadradas en el Marco de Atención a la Discapacidad en Extremadura, de la Ley 7/2016, de medidas extraordinarias contra la exclusión social, de la Renta Extremeña Garantizada regulada por la Ley 5/2019, los expedientes de encargos de gestión necesarios para la tramitación de las mismas y, en general, los expedientes de gastos para prestaciones o subvenciones sociales y/o sanitarias, cuya fecha límite es el 30 de diciembre.
9. Expedientes de gastos relacionados con el transporte público de viajeros, que se admitirán hasta el 30 de diciembre.
10. Expedientes de seguros que podrán admitirse hasta el 30 de diciembre.
11. Expedientes de gastos esenciales para el funcionamiento de los servicios, incluida la protección civil, así como el mantenimiento y/o soporte de las plataformas tecnológicas de gestión administrativa y los servicios de acceso telemático con fines analíticos, cuya fecha límite de entrada es el 30 de diciembre.
12. Expedientes de gastos en el ámbito de la Ley 8/2013, de 27 de diciembre, de comunicación y publicidad institucional de Extremadura, que se admitirán hasta el 30 de diciembre.
13. Expedientes de gasto relativos a los conciertos educativos y al transporte escolar, cuya fecha límite es el 30 de diciembre.
14. Los expedientes de convenios y transferencias a Entidades del Sector Público Autonómico podrán admitirse hasta el 30 de diciembre.
15. Los expedientes de transferencias globales a entidades que no formen parte del sector público autonómico y expedientes de subvenciones nominativas, se admitirán hasta el 29 de noviembre.
16. Expedientes de gastos relativos a revisiones de oficio y recursos administrativos, que podrán admitirse hasta el 29 de noviembre.
17. Expedientes de ayudas que directamente garanticen el acceso de los extremeños a la Educación, así como los gastos y subvenciones para el impulso del turismo cultural y



la promoción turística y los gastos relacionados con actividades culturales, el fomento y apoyo de la actividad deportiva que podrán admitirse hasta el 29 de noviembre.

18. Expedientes de gastos relacionados con la mujer podrán admitirse hasta el 30 de diciembre y los expedientes relacionados con los mayores, los jóvenes, los menores, las personas con discapacidad y las víctimas del terrorismo, tendrán como fecha límite de entrada el 29 de noviembre.
19. Expedientes de gastos relativos al desarrollo y la acción exterior de la Junta de Extremadura y comunidades extremeñas, que se admitirán hasta el 29 de noviembre.
20. Expedientes de gastos derivados del apoyo a la Organizaciones Sindicales y Empresariales, cuya fecha límite de entrada es el 29 de noviembre.
21. Expedientes de gastos relativos a sanidad vegetal y animal y prevención y extinción de incendios, que podrán admitirse hasta el 29 de noviembre.
22. Los gastos de expedientes de contratación que se encuentren iniciados a la entrada en vigor de esta orden, en los términos del apartado 1 de la disposición transitoria primera de la Ley 9/2017, de 8 de noviembre, de Contratos del Sector Público, que podrán admitirse hasta el 31 de octubre.

Los expedientes de prórrogas de todos los contratos y los expedientes de contratos basados en Acuerdos Marco del capítulo 2, incluidos aquellos a los que se aplique la tramitación anticipada, tendrán como fecha límite de entrada el 30 de diciembre.

Los expedientes de gastos de incidencias necesarias para la continuación de la ejecución de cualquier tipo de gastos, podrán tramitarse hasta el 13 de diciembre, excepto los expedientes de gastos que inicien los reajustes de anualidades, cesiones y cambios de titularidad o beneficiario y las compensaciones y revisiones de precios extraordinarias aplicables a los contratos de obras, que podrán admitirse hasta el 29 de noviembre.

23. Los expedientes relacionados con la puesta en marcha del Módulo de Pacientes Externos del nuevo Hospital de Don Benito Villanueva, se admitirán hasta el 30 de diciembre.

Para los expedientes de gastos no comprendidos en los apartados anteriores, la fecha límite de entrada será el 24 de octubre.

Los expedientes contables asociados a cada fase de fiscalización previa deberán enviarse a las Intervenciones, para su contabilización, en el plazo de los 7 días naturales siguientes a la fecha límite establecida en esta orden, y siempre con anterioridad al 30 de diciembre.



En todo caso, a partir de la entrada en vigor de esta Orden no se tramitarán expedientes que incorporen los siguientes gastos:

— Certificaciones de obra que incluyan abonos a cuenta sobre su importe por las operaciones preparatorias realizadas como instalaciones y acopio de materiales o equipos de maquinaria pesada adscritos a la obra.

— Gastos en acopio de suministros.

3.2. Los expedientes de gasto que se tramiten por el procedimiento de tramitación anticipada, salvo los que deban ser autorizados por Consejo de Gobierno, que se admitirán hasta el 30 de diciembre, tendrán las siguientes fechas límite para su envío a la Intervención:

1. Expedientes cofinanciados con fondos de la Unión Europea, estructurales, de cohesión e instrumentos financieros no estructurales, incluido FEAGA, o con créditos vinculados a estos.

- Fiscalización previa de la aprobación del gasto: 13 de diciembre.
- Fiscalización previa de los expedientes en los que proceda la acumulación de las fases de aprobación del gasto y su compromiso: 20 de diciembre.
- Fiscalización previa del compromiso: 30 de diciembre.
- Contabilización de todas las fases: 30 de diciembre.

2. Resto de expedientes:

- Fiscalización previa de la aprobación del gasto: 29 de noviembre.
- Fiscalización previa de los expedientes en los que proceda la acumulación de las fases de aprobación del gasto y su compromiso: 13 de diciembre.
- Fiscalización previa del compromiso: 30 de diciembre.
- Contabilización de todas las fases: 30 de diciembre.

Los expedientes de gasto de tramitación anticipada de cualquier fase presupuestaria, financiados con Transferencias del Estado, ejecutados por el Servicio Extremeño de Salud, podrán admitirse hasta el 30 de diciembre.

3.3. Los expedientes de modificaciones de crédito tendrán como fecha límite de entrada en la Secretaría General de Presupuestos y Financiación el día 22 de noviembre. No obstante, se exceptúan de esta fecha las siguientes modificaciones:



1. Expedientes de modificación de crédito para atender gastos de personal, incluidos los de seguridad social a cargo al empleador y así como para los Conciertos Educativos, cuya fecha límite de entrada es el 30 de diciembre.
2. Los expedientes de modificaciones de créditos que tengan su origen en un expediente de modificación de créditos de algún subsector distinto al de Administración General, para las que su fecha límite será el 30 de diciembre, debiendo, por tanto, acomodarse los expedientes de modificaciones de estos últimos a dicha fecha.
3. Los expedientes de modificaciones de crédito necesarios para la imputación de las operaciones a las que se refieren los apartados 10 y 14 de la instrucción 3.1 de esta orden, para las que su fecha límite será el 30 de diciembre.
4. Los expedientes de modificaciones de crédito autorizados por los titulares de secciones presupuestarias y de los consorcios con presupuesto limitativo, que se admitirán hasta el día 13 de diciembre. Los expedientes competencia de los Presidentes y Directores de las entidades públicas con presupuesto limitativo perteneciente a subsectores distintos al de Administración General, tendrán fecha límite de entrada el 30 de diciembre.
5. Los expedientes de modificaciones de crédito que afecten a gastos con financiación afectada, cuya fecha límite de entrada es el 13 de diciembre.
6. Los expedientes de modificaciones de créditos relacionadas con el endeudamiento, cuya fecha límite será el 13 de diciembre.
7. Las propuestas y expedientes de modificaciones de crédito necesarias para la imputación presupuestaria de tributos para los que su fecha límite será el 19 de diciembre.
8. Las propuestas y expedientes de modificaciones de crédito ligados al cumplimiento de plazos impuestos por la normativa europea, que deriven de obligaciones legales o sentencias judiciales firmes tendrán fecha límite de entrada el 13 de diciembre.

Asimismo, las propuestas de expedientes de ampliación de límites de posteriores se admitirán hasta el 19 de diciembre, excepto los cofinanciados con fondos de la Unión Europea, estructurales, de cohesión e instrumentos financieros no estructurales, incluido FEAGA, o con créditos vinculados a estos, que podrán tener entrada hasta el 30 de diciembre.

- 3.4. Los expedientes contables de la fase de reconocimiento de obligaciones, los de signo negativo de cualquier fase contable, los de reposición de anticipos de caja fija y los





expedientes contables de cualquier fase asociados a las certificaciones finales de obra tendrán como fecha límite de entrada en las respectivas Intervenciones Delegadas el día 30 de diciembre.

Las retenciones de crédito para los expedientes de contratos menores, tendrán como fecha límite de contabilización el 31 de octubre, independientemente de las fases contables mediante las que se tramite, salvo que pudiera aplicarse alguna de las excepciones de las instrucciones 3.1 y 3.2 de esta Orden.

3.5. Los expedientes de pagos a justificar tendrán como fecha límite de entrada en las Intervenciones Delegadas el día 13 de diciembre, debiendo estar contabilizados 19 de diciembre como fecha límite.

Con cargo a dichos libramientos únicamente podrán satisfacerse obligaciones del ejercicio. Los sobrantes de estas operaciones ingresados en la Tesorería con posterioridad al 30 de diciembre no podrán generar créditos en el presupuesto de gastos del ejercicio 2024.

#### **4ª. Remisión de expedientes contables.**

Los expedientes a los que se refieren las instrucciones anteriores deberán tramitarse debidamente cumplimentados a la Intervención, debiendo contener los documentos contables y la documentación que preceptúe la normativa a aplicar en cada caso. Las fechas de entrada contenidas en esta orden van referidas a envíos de expedientes de gastos a las bandejas de la Intervención que corresponda.

En los supuestos de remisión de expedientes contables que incumplan lo anteriormente señalado, la Intervención procederá a su devolución al Órgano Gestor sin fiscalizar o contabilizar, absteniéndose de tramitarlos si tuvieran entrada nuevamente una vez transcurrida la fecha límite establecida.

#### **5ª. Tramitación de pagos.**

El último día del ejercicio 2024 en el que se podrán realizar pagos será el día 30 de diciembre, reanudándose el pago de los pendientes de satisfacer el primer día hábil del mes de enero de 2025.

#### **6ª. Actualización de Consola de Facturas al cierre del ejercicio.**

Antes del cierre del ejercicio presupuestario, los órganos gestores deberán registrar en el Sistema de gestión económico-financiera Alcántara las facturas que hayan tenido entrada



en el registro administrativo hasta el 30 de diciembre de 2024 y no consten en el mismo. Asimismo, deben depurarse, rechazando, anulando o dando de baja, aquellas facturas que, habiéndose sometido al procedimiento de conformidad, no hayan sido conformadas por incidencias en la recepción del suministro o los servicios, o no vayan a someterse al procedimiento de conformidad por darse dichas incidencias.

### **7ª. Información a suministrar.**

- 7.1. Con carácter general, la Intervención General obtendrá del Sistema de gestión económico- financiera Alcántara la información necesaria para dar cumplimiento a las exigencias de la Orden HAP 2105/2012, de 1 de octubre, por la que se desarrollan las obligaciones de suministro de información previstas en la Ley Orgánica 2/2012, de 27 de abril, de Estabilidad Presupuestaria y Sostenibilidad Financiera, así como para el ejercicio de las funciones que como centro gestor de la contabilidad pública le atribuye la Ley de Hacienda.
- 7.2. La información no obtenida del Sistema de gestión económico-financiera Alcántara se completará por las unidades administrativas competentes por razón de la materia. En concreto debe suministrarse a la Intervención General la siguiente información por los órganos que se indican:
  - Dirección General de Función Pública de la Consejería de Hacienda y Administración Pública y Dirección General de Personal Docente de la Consejería de Educación, Ciencia y Formación Profesional. Enviarán, antes del 10 de enero de 2025, los resúmenes anuales de retenciones practicadas a cuenta del Impuesto sobre la Renta de las Personas Físicas (modelo 190) y la relación detallada de las mismas en soporte informático.
  - Secretaría General de Presupuestos y Financiación, Dirección General de Tributos y Secretarías Generales en el ámbito de la habilitación. Remitirán antes del 31 de enero de 2025 los certificados de los saldos a 31/12/2024 expedidos por las Entidades Bancarias.
  - Secretarías Generales de las Consejerías y Secciones presupuestarias. Comunicarán antes del 31 de diciembre de 2024, la relación de las aplicaciones presupuestarias, proyectos de gasto, y en su caso expedientes de gasto, a los que se hayan imputado subvenciones que tengan la consideración de rentas exentas, a tenor de lo dispuesto en el artículo 7 y en la disposición adicional quinta de la Ley 35/2006, de 28 de noviembre, del Impuesto sobre la Renta de las Personas Físicas, al objeto de exclusión del modelo 347 e inclusión en el modelo 190.



- Las Secretarías Generales de las Consejerías de Agricultura, Ganadería y Desarrollo Sostenible y de Gestión Forestal y Mundo Rural. Suministrarán antes del 31 de diciembre de 2024, al objeto de confeccionar el Modelo 346 de la Agencia Tributaria sobre subvenciones a agricultores, ganaderos y silvicultores, la relación de las aplicaciones presupuestarias y proyectos de gastos por las que se han satisfecho en el ejercicio 2024 ese tipo de subvenciones, incluyendo las consideradas exentas por la disposición adicional quinta de la Ley 35/2006, de 28 de noviembre, del Impuesto sobre la Renta de las Personas Físicas.
- Empresas públicas y sociedades dependientes. Enviarán, hasta el 17 de enero de 2025, los resúmenes anuales de retenciones e ingresos a la Agencia Tributaria de aquellas operaciones realizadas por cuenta de la Junta de Extremadura.

**Disposición final primera. Desarrollo y ejecución.**

Se faculta a la Intervención General a dictar las instrucciones necesarias para el desarrollo y cumplimiento de lo dispuesto en esta orden.

**Disposición final segunda. Entrada en vigor.**

La presente orden entrará en vigor el mismo día de su publicación en el Diario Oficial de Extremadura.

Mérida, 4 de octubre de 2024.

La Consejera,  
ELENA MANZANO SILVA

• • •



**CONSEJERÍA DE ECONOMÍA, EMPLEO Y TRANSFORMACIÓN DIGITAL**

*Decreto 113/2024, de 10 de septiembre, por el que se establecen las bases reguladoras para la concesión de subvenciones del Programa "Bono formación del sector del transporte", destinado a la mejora de la empleabilidad de personas desempleadas y ocupadas en el sector del transporte de mercancías y de viajeros/as y se aprueba la primera convocatoria. (2024040181)*

La Ley 30/2015, de 9 de septiembre, por la que se regula el Sistema de Formación Profesional para el Empleo en el ámbito laboral, que continua vigente en todo lo que no se oponga a la Ley Orgánica 3/2022, de 31 de marzo, de ordenación e integración de la Formación Profesional, establece entre sus fines el de favorecer la formación a lo largo de la vida de las personas trabajadoras desempleadas y ocupadas para mejorar sus competencias profesionales y sus itinerarios de empleo y formación, atender a los requerimientos del mercado de trabajo y a las necesidades de las empresas, proporcionando a las personas trabajadoras las competencias, los conocimientos y las prácticas adecuados, así como mejorar su empleabilidad, especialmente de aquellas personas trabajadoras que tienen mayores dificultades de mantenimiento del empleo o de inserción laboral.

El artículo 6 de dicha ley establece que el sistema de formación profesional para el empleo en el ámbito laboral se financiará con los fondos provenientes de la cuota de formación profesional que aportan las empresas y las personas trabajadoras, de conformidad con lo establecido en la Ley de Presupuestos Generales del Estado de cada ejercicio, así como con las aportaciones específicas establecidas en el presupuesto de la Agencia Española de Empleo y con los fondos propios que las Comunidades Autónomas puedan destinar en el ejercicio de su competencia.

Según dicho precepto, en la aplicación de los fondos de formación profesional para el empleo señalados anteriormente, se podrán utilizar distintas formas de financiación, entre ellas la concesión de subvenciones en concurrencia competitiva o concesión directa.

Además, el apartado 5.b) del citado artículo prevé que los servicios públicos de empleo competentes podrán, como alternativa a las convocatorias de subvenciones, proporcionar un «cheque formación» a las personas trabajadoras desempleadas que, de acuerdo con su perfil, les acredite para realizar acciones formativas concretas dirigidas a mejorar su empleabilidad. En este caso, la persona trabajadora entregará el citado cheque a la entidad de formación seleccionada por ella de entre las que cumplan los requisitos de acreditación y/o inscripción establecidos para impartir la formación, que, a su vez, sean seleccionadas por la Administración competente para formar parte del sistema de información y seguimiento específico que se desarrolle al efecto.



En relación con la opción del denominado “cheque formación”, la disposición adicional segunda de la Ley 30/2015, de 9 de septiembre, señala que, en el seno de la Conferencia Sectorial de Empleo y Asuntos Laborales, se analizará de manera conjunta entre el Ministerio de Empleo y Seguridad Social y las comunidades autónomas, la puesta en marcha del cheque de formación, así como los mecanismos para su evaluación

En desarrollo de dicha previsión, la disposición transitoria tercera del Real Decreto 694/2017, de 3 de julio, establece que, sin perjuicio de lo establecido en la disposición adicional segunda de la Ley 30/2015, de 9 de septiembre, las comunidades autónomas, previa consulta a las organizaciones empresariales y sindicales más representativas, podrán poner en marcha en el ámbito de actuación de sus competencias el cheque formación, dando cuenta de lo actuado a la Conferencia Sectorial de Empleo y Asuntos Laborales.

De acuerdo con lo señalado anteriormente, la implantación del “cheque formación” por las comunidades autónomas habrá de ajustarse a la normativa estatal, en el marco competencial del Estado en materia laboral, en este caso a las previsiones contenidas en el Real Decreto 694/2017, de 3 de julio, que establece, en su artículo 26.2, los requisitos y condiciones mínimos para el disfrute por las personas destinatarias del citado “cheque”, que les permitirá realizar, conforme a su itinerario personalizado de inserción, alguna de las acciones formativas incluidas en la programación de la oferta formativa aprobada por la Administración Pública competente, sobre la base de las necesidades formativas detectadas previamente.

De conformidad con lo previsto en el citado precepto, la implantación del cheque formación requerirá, en todo caso, la consulta previa con las organizaciones empresariales y sindicales más representativas, así como la delimitación de los sectores en los que se aplicará.

Por lo que respecta a la finalidad de dicha medida en cuanto a la mejora de la empleabilidad de las personas desempleadas y ocupadas, el artículo 31 de la Ley 3/2023, de 28 de febrero, de Empleo determina el concepto de políticas activas de empleo, señalando que se trata del conjunto de servicios y programas de orientación, intermediación, empleo, formación en el trabajo y asesoramiento para el autoempleo y el emprendimiento dirigidas a impulsar la creación de empleo y a mejorar las posibilidades de acceso a un empleo digno, por cuenta ajena o propia, de las personas demandantes de los servicios de empleo, al mantenimiento y mejora de su empleabilidad y al fomento del espíritu empresarial y de la economía social.

El citado precepto señala a continuación que elevar la empleabilidad de las personas demandantes de los servicios de empleo, reducir las brechas de género, y conseguir el ajuste simultáneo entre oferta y demanda de empleo, a través de una mayor fluidez de la información y de unos servicios de empleo eficaces y eficientes, serán objetivos prioritarios de las políticas



activas. En particular, se deberá garantizar, a las personas pertenecientes a colectivos prioritarios para la política de empleo, la prestación de los servicios especializados para facilitar su inserción laboral o, en su caso, el mantenimiento del empleo y la promoción profesional”.

Además, el artículo 32 de dicha ley, dedicado al desarrollo de las políticas activas de empleo, establece en su párrafo 3, inciso segundo, que “los servicios y programas incluidos en los instrumentos de planificación y coordinación de la política de empleo podrán ser gestionados directamente por los citados servicios públicos de empleo o mediante la colaboración público-privada o colaboración público-pública, a través de la suscripción de contratos-programa, la concesión de subvenciones públicas, contratación administrativa, especialmente mediante la suscripción de acuerdos marco, suscripción de convenios o cualquier otra forma jurídica ajustada a Derecho”.

En materia de formación profesional en el trabajo, el artículo 24 de la Ley 30/2015, de 9 de septiembre, establece que cada Administración Pública velará por la programación, gestión y control de la formación profesional para el empleo en su ámbito competencial, en coherencia y coordinación con la correspondiente a otras Administraciones. Asimismo, establece que los órganos o entidades competentes para la programación, gestión y control de la formación profesional para el empleo en el ámbito autonómico serán los que determinen las comunidades autónomas.

De conformidad con lo previsto en el artículo 11.1.7 de la Ley Orgánica 1/2011, de 28 de enero, de reforma del Estatuto de Autonomía de la Comunidad Autónoma de Extremadura, ésta ostenta competencias de ejecución en aquellas materias referidas a las políticas activas de empleo, la intermediación laboral, y la formación profesional para el empleo, entre otras. De acuerdo con el apartado segundo del mismo artículo, le corresponde la potestad reglamentaria organizativa y la adopción de planes, programas, medidas, decisiones y actos.

Mediante Ley 7/2001, de 14 de junio, de creación del Servicio Extremeño Público de Empleo, se atribuyó a dicho organismo la ejecución de las competencias de administración, gestión y coordinación de los procesos derivados de las políticas activas de empleo, bajo la supervisión y control de la Consejería competente en materia de empleo. Por otro lado, mediante el Decreto 26/2009, de 27 de febrero, por el que se aprueban sus Estatutos, se establece entre los fines de este organismo autónomo, el desarrollo de la formación profesional para el empleo, impulsando y extendiendo entre las empresas y las personas trabajadoras ocupadas y desempleadas una formación que responda adecuadamente a sus necesidades y contribuya al desarrollo de la economía extremeña.



El Decreto 234/2023, de 12 de septiembre, por el que se establece la estructura orgánica de la Consejería de Economía, Empleo y Transformación Digital y se modifica el Decreto 26/2009, de 27 de febrero, por el que se aprueban los Estatutos del Servicio Extremeño Público de Empleo (DOE de 16 de septiembre de 2023), atribuye a la Dirección General de Formación para el Empleo las competencias relativas a la formación de personas desempleadas y ocupadas.

La falta de personas conductoras profesionales para atender las necesidades de las empresas transportistas es un problema que afecta tanto al sector del transporte de mercancías como al de viajeros/as, que impacta en la movilidad de personas, la logística y la cadena de suministro. A ello se suma que la tendencia es a un envejecimiento progresivo del colectivo profesional, ya que la mayoría de las personas conductoras se concentra en la franja de los 45 a los 55 años, lo que supondrá, a corto plazo, un importante perjuicio para las empresas del sector.

Una de las principales causas de este déficit es la disminución progresiva en las obtenciones de permisos de conducir C y D desde el año 2009, año que el SEPE descatalogó las especialidades TMVC31 y TMVC41 (Cursos subvencionados dirigidos a personas desempleadas para obtener los permisos profesionales). Según datos de la Dirección General de Tráfico, en 2022 se produce una caída del 70% en la obtención de dichos permisos respecto a 2008. En el caso de Extremadura, los datos de disminución son equivalentes al resto de España.

Uno de los factores determinantes de esta situación es sin lugar a dudas el coste económico que supone la obtención de los permisos profesionales y la falta de ayudas específicas para dicha formación, lo que conlleva una importante inversión económica para las personas interesadas, que desincentiva su acceso a la profesión, especialmente entre las personas jóvenes.

De acuerdo con ello, una de las soluciones a este problema pasa ineludiblemente por financiar la obtención de los permisos para el ejercicio de las profesiones de conductor/a de vehículos de transporte de mercancías y de conductor/a de vehículos de transporte de viajeros/as, como medida de mejora de la empleabilidad de personas trabajadoras desempleadas y ocupadas en nuestra comunidad autónoma.

Con esta finalidad, el presente decreto establece las bases reguladoras de la concesión de subvenciones del programa "Bono formación en el sector del transporte", destinadas a favorecer la obtención de permisos de conducción de las clases B, C, C+E y D, con el fin de mejorar las competencias profesionales y empleabilidad de personas trabajadoras desempleadas y ocupadas en el sector de transporte de mercancías y de viajeros/as.

Además, el presente decreto contribuye a alcanzar los objetivos estratégicos establecidos en la Estrategia ante el reto demográfico y territorial de Extremadura al priorizar actuaciones





de formación que generen oportunidades de empleo para mujeres. Además, da cumplimiento a medidas de la propia estrategia, en concreto a la medida 31 "Favorecer la creación de empleo para mujeres en los sectores más masculinizados de la economía rural, más allá de la agricultura y la ganadería, hacia otros sectores emergentes también presentes en el medio rural, desarrollando programas de sensibilización y de formación" y 34 "Generar oferta formativa adaptada a las necesidades de empleo de las mujeres y jóvenes del medio rural, con planes de formación y profesionalización específicos". Por su parte, la Ley 3/2022, de medidas ante el reto demográfico y territorial de Extremadura incluye, entre sus objetivos específicos, la puesta en valor del capital humano del medio rural, priorizando actuaciones que generen oportunidades, especialmente para mujeres, jóvenes, personas con discapacidad y otros grupos vulnerables, y fomentando la formación y los mecanismos de participación tanto individuales como colectivos y el desarrollo de una economía social sólida. En el artículo 73 de la Ley 3/2022 se cita que las políticas activas de empleo promoverán la incorporación al mercado laboral de las mujeres. Por ello, el presente decreto se considera una medida adecuada de la política de la Junta de Extremadura ante el reto demográfico y territorial.

Con anterioridad a la implementación de este programa, se ha consultado a las organizaciones empresariales y sindicales más representativas en la Comunidad Autónoma de Extremadura, en el seno del Consejo de la Formación Profesional de Extremadura, en su sesión celebrada el día 4 de julio de 2024.

De acuerdo con lo previsto en el artículo 6.5.b) de la Ley 30/2015, de 9 de septiembre, desarrollado por el artículo 26.2 del Real Decreto 694/2017, de 3 de julio, la subvención se instrumenta a través de un "bono formación" a las personas solicitantes que resulten beneficiarias del mismo, de acuerdo con su itinerario personalizado de inserción, que podrán ser tanto personas desempleadas demandantes de empleo como personas ocupadas. Las solicitudes de subvención a través del bono formación serán atendidas por riguroso orden de presentación hasta el agotamiento de los fondos.

La concesión del bono formación acreditará a las personas beneficiarias para acceder a la formación necesaria para la obtención de los permisos de conducción B, C, C+E y D, debiendo elegir, entre las entidades colaboradoras seleccionadas por el Servicio Extremeño Público de Empleo, aquella en la que desee realizar la formación asociada al correspondiente permiso de conducir.

La selección se realizará entre las entidades interesadas en adherirse al programa del bono formación, que deberán tener la condición de escuelas particulares de conductores (autoescuelas) y que deberán figurar acreditadas y/o inscritas en el correspondiente registro de entidades de formación.





La concesión de la subvención a través del bono formación en ningún caso supondrá una aportación dineraria directa a la persona beneficiaria. Una vez finalizada y justificada la formación por parte de la persona titular del bono formación, el Servicio Extremeño Público de Empleo abonará a la entidad colaboradora (autoescuela) la cantidad correspondiente al citado bono.

El presente decreto se estructura por razones sistemáticas en tres capítulos y varios anexos. El primer capítulo contiene las disposiciones de carácter general que se refieren a aspectos como el objeto, finalidad de las subvenciones y el régimen jurídico aplicable. En el segundo capítulo se describen los objetivos del programa, las actuaciones subvencionables y las características del bono formación. En el tercer capítulo se establecen los requisitos y obligaciones de las personas beneficiarias, el procedimiento de concesión y de gestión de las subvenciones, así como la formalización de los convenios con las entidades colaboradoras que realizarán la gestión del presente programa. Además, la disposición adicional primera contiene la primera convocatoria de las subvenciones previstas en el capítulo segundo de este decreto para la financiación de los programas de formación a ejecutar durante los ejercicios 2024 y 2025.

Por último, los anexos contienen el formulario de solicitud del bono formación, el modelo de dicho bono y el contenido del convenio a formalizar entre el Servicio Extremeño Público de Empleo y las autoescuelas colaboradoras.

Este decreto se adecúa a los principios de buena regulación conforme a los cuales deben actuar las administraciones públicas en el ejercicio de la iniciativa legislativa y la potestad reglamentaria, como son los principios de necesidad, eficacia, proporcionalidad, seguridad jurídica, transparencia y eficiencia, previstos en el artículo 129 de la Ley 39/2015, de 1 de octubre, del Procedimiento Administrativo Común de las Administraciones Públicas.

La adecuación de este proyecto normativo a los principios de necesidad y eficacia deriva de la defensa del interés general, materializado en la necesidad de mejorar las posibilidades de inserción futura de las personas desempleadas, el mantenimiento y promoción en el empleo de las personas trabajadoras ocupadas y la contribución a la cobertura de vacantes en el sector profesional de personas conductoras de transporte de mercancías y transporte de viajeros/as de la Comunidad Autónoma de Extremadura.

Así mismo, se responde al principio de proporcionalidad conteniendo la regulación imprescindible para garantizar que se alcance el objetivo de realizar actuaciones dirigidas a la mejora de la empleabilidad de las personas trabajadoras ocupadas y desempleadas, y a la mejora de la adecuación cuantitativa y cualitativa de la oferta y demanda de empleo.



Se adecúa al principio de seguridad jurídica, concretando el procedimiento para la concesión de las subvenciones, así como, el régimen jurídico o las obligaciones de las personas beneficiarias, evitando dudas interpretativas y siendo coherente con el resto del ordenamiento jurídico.

En cuanto al principio de transparencia esta norma determina claramente el alcance y objetivo de ésta, estableciendo el contenido de la actividad subvencionable, los requisitos de las personas beneficiarias para acceder al bono formación y de las escuelas de conductores para colaborar en el programa y recibir la aportación dineraria, que son objetivos, públicos y conocidos previamente, incluyendo un anexo de solicitud del bono formativo, otro relativo al modelo normalizado de bono formativo que las personas interesadas deben presentar en las autoescuelas que participen en el programa, y un anexo específico con el contenido del convenio de colaboración a suscribir por las que deseen adherirse al programa, a fin de que conozcan con antelación las normas que rigen la colaboración entre ambas partes, y tengan certeza máxima de los compromisos que se adquieren.

Por último, es coherente con el principio de eficiencia, en tanto que garantiza que las ayudas lleguen de una manera ágil a todas las personas beneficiarias, contribuyendo a la gestión racional de los recursos públicos existentes.

En su virtud, oído el Consejo de Formación Profesional de Extremadura, de acuerdo con lo previsto en los artículos 23.h) y 90.2 de la Ley 1/2002, de 28 de febrero, del Gobierno y de la Administración de la Comunidad Autónoma de Extremadura y 16 de la Ley 6/2011, de 23 de marzo, de Subvenciones de la Comunidad Autónoma de Extremadura, a propuesta del Consejero de Economía, Empleo y Transformación y previa deliberación del Consejo de Gobierno de la Comunidad Autónoma de Extremadura, en su sesión de 10 de septiembre de 2024,

DISPONGO:

CAPÍTULO I

### **Disposiciones generales**

#### **Artículo 1. Objeto y finalidad de las subvenciones.**

1. El presente decreto tiene por objeto aprobar las bases reguladoras de concesión de subvenciones públicas del programa «Bono formación en el sector del transporte» (en adelante bono formación), estableciendo los requisitos de acceso a dicho bono, las actuaciones subvencionables, así como los criterios de selección y condiciones de colaboración en el



programa de las escuelas particulares de conductores (autoescuelas), que desarrollen su actividad en el ámbito de la Comunidad Autónoma de Extremadura.

2. Las subvenciones que se concedan al amparo de este decreto están destinadas a financiar la formación teórica y, en su caso, práctica conducente a la obtención de los siguientes permisos, con el fin de favorecer la empleabilidad de las personas desempleadas y ocupadas destinatarias del programa:

- Permiso B.
- Permisos C y C+E, destinados al transporte de mercancías.
- Permiso D, destinado al transporte de viajeros/as.

### **Artículo 2. Oferta formativa.**

1. A los efectos de este decreto, la formación teórico-práctica conducente a la obtención de los permisos a los que se refiere el artículo anterior, se considera incluida en la oferta formativa de carácter no formal del Servicio Extremeño Público de Empleo dirigida a cubrir las necesidades formativas individuales de las personas desempleadas y ocupadas, puestas en relación con los requerimientos de formación y empleo del sector del transporte, en el ámbito de la Comunidad Autónoma de Extremadura.
2. La aprobación del programa "Bono formación en el sector del transporte" supone la implantación, en el ámbito de la Comunidad Autónoma de Extremadura, del "cheque-formación" previsto en el artículo 6.5.b) de la Ley 30/2015, de 9 de septiembre, de forma progresiva y delimitado al sector del transporte de mercancías y de personas.

### **Artículo 3. Régimen jurídico aplicable.**

1. Las subvenciones previstas en el presente decreto se sujetarán a lo dispuesto en la Ley 38/2003, de 17 de noviembre, General de Subvenciones y su Reglamento de desarrollo, aprobado por Real Decreto 887/2006, de 21 de julio, la Ley 6/2011, de 23 de marzo, de Subvenciones de la Comunidad Autónoma de Extremadura, la Ley 39/2015, de 1 de octubre, del Procedimiento Administrativo Común de las Administraciones Públicas, la Ley 40/2015, de 1 de octubre, de Régimen Jurídico del Sector Público, así como por las restantes normas de derecho administrativo que resulten de aplicación.

Además, dada la financiación de las subvenciones a conceder en el marco de este decreto, será de aplicación la Orden TMS/368/2019, de 28 de marzo, por la que se desarrolla



el Real Decreto 694/2017, de 3 de julio, por el que se desarrolla la Ley 30/2015, de 9 de septiembre, por la que se regula el Sistema de Formación Profesional para el Empleo en el ámbito laboral, en relación con la oferta formativa de las administraciones competentes y su financiación, y se establecen las bases reguladoras para la concesión de subvenciones públicas destinadas a su financiación.

2. En materia de formación profesional, el régimen jurídico aplicable será el establecido en la Ley 30/2015, de 9 de septiembre, por la que se regula el Sistema de Formación Profesional para el Empleo en el ámbito laboral, en todo lo que no se oponga a la Ley Orgánica 3/2022, de 31 de marzo, de ordenación e integración de la Formación Profesional, desarrollada por el Real Decreto 694/2017, de 3 de julio, y la Ley 3/2023, de 28 de febrero, de Empleo.

## CAPÍTULO II

### Características del programa

#### Artículo 4. Objetivos del programa.

El programa "Bono formación en el sector del transporte" tiene como objetivos:

- a) Favorecer la formación de las personas trabajadoras desempleadas y ocupadas para mejorar sus competencias profesionales y sus itinerarios de empleo y formación, así como su desarrollo profesional y personal.
- b) Atender a los requerimientos y necesidades de las empresas del sector del transporte, proporcionando a las personas trabajadoras las competencias, los conocimientos y las prácticas adecuados para su inserción laboral en dicho sector.
- c) Mejorar la empleabilidad de las personas trabajadoras, especialmente de las que tienen mayores dificultades de mantenimiento del empleo o de inserción laboral.
- d) Favorecer el acceso profesional de las mujeres en el sector del transporte, con el fin de disminuir la brecha de género existente.

#### Artículo 5. Actividad formativa subvencionable.

1. La actividad formativa subvencionable se concreta en la formación teórico-práctica conducente a la obtención de uno o varios de los permisos de conducción B, C, C+E o D, impartida por las autoescuelas de la Comunidad Autónoma de Extremadura adheridas al programa "Bono formación en el sector del transporte", en los siguientes programas de subvención:



- En el programa I: Permiso de conducción B.

En este programa, será subvencionable la formación teórica (módulo teórico específico) conducente a la obtención del citado permiso de conducción.

- En el programa II: Permisos de conducción C, C+E o D

En este programa, serán subvencionables las siguientes actuaciones formativas dirigidas a la obtención de los referidos permisos:

a) La formación teórica (módulo teórico específico).

b) Formación práctica, consistente en 20 clases de maniobras o circulación, con una duración de 30 minutos por clase.

2. Se consideran incluidos como costes subvencionables de la actividad formativa la matrícula en la autoescuela, el material de enseñanza necesarios para realizar dicha formación y la cobertura del riesgo de accidente y responsabilidad civil de los/as alumnos/as por la asistencia a la acción formativa y, en su caso, a las clases prácticas, por lo que dichos gastos no podrán ser exigibles a las personas beneficiarias del bono formación.

En ningún caso serán subvencionables el coste del certificado médico y de las tasas de examen de la Dirección General de Tráfico (DGT).

3. Respecto a las condiciones de acceso y contenido de la formación conducente a la obtención de los permisos de conducir B, C, C+E y D, se estará a lo establecido en el Reglamento General de Conductores, aprobado por Real Decreto 818/2009, de 8 de mayo, y de más normativa sectorial de aplicación.

#### **Artículo 6. "Bono formación en el sector del transporte".**

1. A los efectos de este decreto, el "Bono formación en el sector del transporte" acredita el derecho de cobro que nace de la concesión de una subvención a las personas beneficiarias, quienes deberán emplear la subvención concedida para financiar la formación teórico-práctica conducente a la obtención de uno o varios de los permisos de conducir B, C, C+E y D por parte de las autoescuelas adheridas al programa.

El Servicio Extremeño Público de Empleo abonará a cada autoescuela la cantidad correspondiente al bono formación de cada una de las personas formadas, una vez finalizada y justificada la formación teórico-práctica, y su concurrencia al examen teórico, de acuerdo con lo previsto en el artículo 22.2 de este decreto.



2. Cada bono formación se vinculará a un permiso de conducción de la clase B, C, C+E o D, respectivamente.

Una vez que la persona titular de un bono formación obtenga la calificación de "apto" tanto en la formación teórica como, en su caso, en la parte práctica, podrá presentar una nueva solicitud para la concesión de otro bono, con el fin de obtener otro permiso de conducción.

A cada beneficiario/a se podrá conceder un máximo de tres bonos formativos, para la obtención de tres permisos de conducción diferentes.

3. El bono formación será expedido, según el modelo normalizado previsto en anexo II, de forma nominativa, a favor de las personas beneficiarias que reúnan los requisitos de acceso al mismo, de conformidad con lo establecido en este decreto.

### CAPÍTULO III

#### **Concesión y gestión de subvenciones.**

##### **Artículo 7. Plan Estratégico.**

A los efectos establecidos en el artículo 5 de la Ley 6/2011, de 23 de marzo, de Subvenciones de la Comunidad Autónoma de Extremadura, se configuran como Planes Estratégicos de las subvenciones reguladas en este decreto, además del plan específico establecido al efecto, la Estrategia de Empleo y Competitividad Empresarial de Extremadura 2020-2025.

##### **Artículo 8. Financiación y régimen comunitario de las ayudas.**

1. Las subvenciones del programa "Bono formación en el sector del transporte" se financiarán con cargo al presupuesto de gastos del Servicio Extremeño Público de Empleo y a la aplicación presupuestaria 14013G242B48000, proyecto de gasto 20240234, con fuente de financiación de transferencias del Estado, con cargo a los fondos recibidos del Servicio Público de Empleo Estatal (SEPE), con cargo a los Presupuestos Generales del Estado.
2. El importe global máximo destinado a las subvenciones quedará, en todo caso, condicionado a las disponibilidades presupuestarias de cada ejercicio económico.
3. Estas subvenciones no constituyen una ayuda de estado en los términos previstos en los artículos 107 y 108 del Tratado de Funcionamiento de la Unión Europea (TFUE).



### **Artículo 9. Importe individualizado de la subvención.**

1. El importe máximo de la subvención a conceder a cada una de las personas beneficiarias del bono formación se determinará según el siguiente criterio:

- a) Importe máximo de 600 € para bono de formación del permiso de conducción B.
- b) Importe máximo de 1.300 € para bono de formación de los permisos de conducción C o D.
- c) Importe máximo de 1.500 € para bono de formación del permiso de conducción C+E.

En la correspondiente convocatoria se determinará el importe concreto de la subvención a conceder por cada bono de formación en función de los tipos de permisos de conducción y modalidad de impartición.

2. El importe de la subvención no podrá superar, en ningún caso, el coste de la formación teórico- práctica y demás gastos subvencionables a que hace mención el artículo 5.

### **Artículo 10. Requisitos para obtener la condición de persona beneficiaria de la subvención.**

1. Podrán ser beneficiarias de la subvención las personas trabajadoras desempleadas y ocupadas que, en virtud de resolución administrativa de concesión, sean titulares del bono formación, siempre que en ellas concurren, según se indica, los siguientes requisitos:

- a) Tener su domicilio habitual en un municipio perteneciente a la Comunidad Autónoma de Extremadura con una antigüedad de al menos 6 meses a fecha de presentación de la solicitud.

A estos efectos, tienen domicilio habitual quienes figuren empadronados/as en uno de dichos municipios, sean nacionales, residentes extranjeros, nacionales de Estados miembros de la Unión Europea o de Estados parte en el Acuerdo sobre el Espacio Económico Europeo, personas a quienes sea de aplicación el régimen comunitario, o personas titulares del derecho de asilo o del derecho a la protección subsidiaria.

- b) En el caso de que la persona solicitante sea una persona desempleada, deberá encontrarse inscrita como demandante de empleo en un Centro de Empleo del Servicio Extremeño Público de Empleo, a fecha de presentación de la solicitud.





c) En el caso de que la persona solicitante sea ocupada, deberá encontrarse trabajando en un centro de trabajo ubicado en la Comunidad Autónoma de Extremadura a fecha de presentación de la solicitud.

d) En el caso de solicitar el bono de formación para obtener el permiso de conducir B, deberá pertenecer a alguno de los siguientes colectivos, a fecha de presentación de la solicitud:

1º. Mujeres con domicilio habitual, según lo indicado en la letra a) anterior, en municipios de la Comunidad Autónoma de Extremadura menores de 20.000 habitantes.

Para determinar la población del municipio donde la persona beneficiaria tiene su domicilio habitualmente, se atenderá a las últimas cifras oficiales de población resultantes de la revisión del padrón municipal, difundidas por el Instituto Nacional de Estadística, teniendo como referencia el día de entrada en vigor de la convocatoria en la que se presenta la solicitud del bono formación.

2º. Personas desempleadas de larga duración.

A estos efectos, se entiende por persona desempleada de larga duración aquella que haya estado inscrita en el Centro de Empleo al menos 12 meses en los 18 anteriores a la solicitud del bono de formación.

3º. Personas ocupadas de los sectores productivos que se determinen en la convocatoria de subvenciones.

e) Reunir los requisitos para obtener el correspondiente permiso de conducción objeto del bono formación solicitado, a fecha de presentación de la solicitud, de acuerdo con lo establecido en el Reglamento General de Conductores, aprobado por Real Decreto 818/2009, de 8 de mayo.

En particular:

1º. Acreditar estar en posesión de los siguientes permisos de conducir, vigentes a fecha de presentación de la solicitud:

— El permiso de conducir B para acceder a los permisos C y D.

— El permiso de conducir C para acceder al permiso C+E.





- 2º. Tener, al inicio de la formación, una edad mínima, según el tipo de permiso de conducir en el que pretenden formarse, según se indica a continuación:
- En el caso del permiso B:
    - Con carácter general: deberán tener cumplidos 18 años, sin perjuicio de que pueda iniciarse la formación tres meses antes del cumplimiento de 18 años.
  - En el caso de permisos C o C+E:
    - Con carácter general: deberán tener cumplidos 21 años al inicio de la formación.
    - Excepcionalmente: la edad será de 18 años si cuenta con CAP inicial ordinario.
  - En el caso de permiso D:
    - Con carácter general: tener 24 años cumplidos al inicio de la formación.
    - No obstante, se contemplan las siguientes excepciones:
      - Tener 21 años cumplidos al inicio de la formación, para titulares del certificado de aptitud profesional (CAP) obtenido realizando la modalidad de cualificación inicial ordinaria.
      - Tener 21 años cumplidos al inicio de la formación, si ha obtenido el CAP realizando la modalidad de cualificación inicial acelerada y se trata de transporte de viajeros/as en servicios regulares, cuyo trayecto no supere los 50 km.
      - Tener 23 años cumplidos al inicio de la formación, si ha obtenido el CAP realizando la modalidad de cualificación inicial acelerada.
      - Tener hasta 21 años al inicio de la formación en las siguientes situaciones:
        - Con 18 años cumplidos está condicionado a ir sin pasajero o en servicio regular de no más de 50 Km en radio de trabajo para titulares del certificado de aptitud profesional (CAP) obtenido realizando la modalidad de cualificación inicial ordinaria.
        - Con 20 años si cuenta con CAP inicial ordinario.
- 3º. Las personas solicitantes no pueden ser ya titulares de un permiso de conducción objeto del bono formación que haya expedido en otro Estado miembro de la Unión Europea o en otro Estado parte del Acuerdo sobre el Espacio Económico Europeo.



No obstante, la persona titular de un permiso de conducción B, expedido en cualquiera de esos Estados, que haya establecido su residencia habitual en España, podrá solicitar en cualquier momento el canje de su permiso de conducción por otro español equivalente en la correspondiente Jefatura Provincial de Tráfico, a efectos de lo previsto en esta letra e).

2. No podrán ser beneficiarias de la subvención las personas que presten sus servicios en cualquiera de las Administraciones Públicas o sus organismos o entidades vinculadas o dependientes.
3. Las personas beneficiarias deberán justificar que no se hayan incurrido en las prohibiciones del artículo 12.2 de la Ley 6/2011, de 23 de marzo, de Subvenciones de la Comunidad Autónoma de Extremadura mediante declaración responsable dirigida junto con la solicitud al órgano concedente de las subvenciones, a excepción de la circunstancia de hallarse al corriente en el cumplimiento de las obligaciones tributarias, frente a la Seguridad Social y con la Hacienda de la Comunidad Autónoma de Extremadura impuestas por las disposiciones vigentes.
4. Los requisitos establecidos en el presente decreto para obtener la condición de persona beneficiaria del bono formación deberán mantenerse hasta que la persona complete la formación teórica o teórico- práctica según del tipo de permiso de conducción.

#### **Artículo 11. Criterios de otorgamiento de la subvención.**

Las solicitudes de subvención por parte de las personas que cumplan los requisitos para obtener la condición de beneficiarias del bono formación, serán atendidas en orden a su concesión conforme se vayan presentando por las personas interesadas sobre la base en los requisitos establecidos en el artículo 10, siempre que exista crédito presupuestario en la aplicación y proyecto fijados en el acto de convocatoria.

#### **Artículo 12. Entidades colaboradoras (autoescuelas).**

1. Tendrán la condición de entidades colaboradoras necesarias en la gestión de las subvenciones establecidas en el presente decreto, las personas físicas o jurídicas que ejerzan su actividad como escuelas particulares de conductores (autoescuelas) dentro del territorio de la Comunidad Autónoma de Extremadura.

Atendiendo al objeto de la colaboración y al ejercicio de la actividad empresarial, la selección de las autoescuelas como entidades colaboradoras en la gestión de las subvenciones



se realizará entre las entidades interesadas en adherirse al programa del bono formación, que deberán tener la condición de escuelas particulares de conductores/as (autoescuelas) y que deberán figurar acreditadas y/o inscritas en el correspondiente registro de entidades de formación profesional.

2. Para la consideración de una autoescuela como entidad colaboradora en la gestión de la subvención dicha entidad no deberá hallarse incurso en ninguna de las circunstancias siguientes:
  - a) Haber sido condenada mediante sentencia firme a la pena de pérdida de la posibilidad de obtener subvenciones o ayudas públicas o por delitos de prevaricación, cohecho, malversación de caudales públicos, tráfico de influencias, fraudes y exacciones ilegales o delitos urbanísticos.
  - b) Haber sido sancionada mediante resolución firme con la pérdida de la posibilidad de obtener subvenciones.
  - c) Haber solicitado la declaración de concurso voluntario, haber sido declarada insolvente en cualquier procedimiento, hallarse declarada en concurso, salvo que en éste haya adquirido la eficacia un convenio, estar sujeta a intervención judicial o haber sido inhabilitada conforme a la Ley Concursal sin que haya concluido el período de inhabilitación fijado en la sentencia de calificación del concurso.
  - d) Haber dado lugar, por causa de la que hubiese sido declarada culpable, a la resolución firme de cualquier contrato celebrado con la Administración.
  - e) Estar incurso la persona física, los administradores de las sociedades mercantiles o aquellos que ostenten la representación legal de otras personas jurídicas, en alguno de los supuestos de incompatibilidades que establezca la normativa vigente.
  - f) No hallarse al corriente en el cumplimiento de las obligaciones tributarias o frente a la Seguridad Social impuestas por las disposiciones vigentes o tener cualquier deuda con la Hacienda de la Comunidad Autónoma.
  - g) No hallarse al corriente de pago de obligaciones por reintegro de subvenciones.
  - h) Tener la residencia fiscal en un país o territorio calificado reglamentariamente como paraíso fiscal.
  - i) Las prohibiciones de obtener subvenciones afectarán también a aquellas empresas de las



que, por razón de las personas que las rigen o de otras circunstancias, pueda presumirse que son continuación o que derivan, por transformación, fusión o sucesión, de otras empresas en las que hubiesen concurrido aquéllas.

3. La justificación por parte de las autoescuelas de no estar incursas en las prohibiciones para obtener la condición de entidad colaboradora, se realizará mediante una declaración responsable dirigida junto con la solicitud de adhesión al programa del bono formación.

### **Artículo 13. Obligaciones de las entidades colaboradoras.**

1. Son obligaciones de la entidad colaboradora:

- a) Formalizar un convenio de colaboración con el órgano administrativo concedente, conforme a modelo establecido en el anexo III de este decreto, en el que se regularán las condiciones y obligaciones asumidas, cuyo contenido se ajustará a los extremos previstos en el artículo 15 de la Ley 6/2011, de 23 de marzo.
- b) Distribuir los fondos destinados a la subvención mediante la aplicación de la cuantía del bono formación a la actividad formativa impartida a las personas beneficiarias del citado bono, de acuerdo con los criterios establecidos en las presentes bases reguladoras y en el convenio suscrito con el órgano administrativo concedente.
- c) Justificar la distribución de los fondos destinados a la subvención acreditando la aplicación de la cuantía del bono formación a la actividad formativa de las personas beneficiarias que han sido usuarias de los servicios la autoescuela.
- d) Someterse a las actuaciones de comprobación que pueda efectuar el órgano concedente, así como a cualesquiera otras de comprobación y control financiero que puedan realizar los órganos de control competentes, tanto nacionales como comunitarios, aportando cuanta información le sea requerida en el ejercicio de las actuaciones anteriores.
- e) Las demás obligaciones de aplicación previstas en la Ley 6/2011, de 23 de marzo.

2. El convenio a que se refiere la letra a) del apartado anterior, no podrá tener un plazo de vigencia superior a cuatro años, si bien podrá preverse en el mismo su modificación y su prórroga por mutuo acuerdo de las partes antes de su finalización, sin que la duración total de las prórrogas pueda ser superior a la vigencia del período inicial y sin que, en conjunto, la duración total del convenio de colaboración pueda exceder de seis años.

3. Las autoescuelas que no justifiquen un porcentaje mínimo del 50% de personas aptas en



el examen teórico según certificado expedido por tráfico para la obtención de los permisos de conducción objeto de subvención, calculado en función del número total de personas que hayan elegido formarse en cada una de ellas, no podrán participar como entidades colaboradoras en la siguiente convocatoria de subvenciones a aquella en la que se produce el incumplimiento.

#### **Artículo 14. Procedimiento de concesión.**

1. El procedimiento de concesión de las subvenciones establecidas en el presente decreto, en virtud de lo dispuesto en el artículo 22.2 de la Ley 6/2011, de 23 de marzo, de Subvenciones de la Comunidad Autónoma de Extremadura, se efectuará en régimen de concesión directa mediante convocatoria abierta, por tratarse de una subvención destinada a favorecer la formación de las personas trabajadoras desempleadas y ocupadas y mejorar su empleabilidad en el sector del transporte. Estas circunstancias, las razones de carácter público y social que llevan aparejadas y la imposibilidad de establecer criterios objetivos para determinar un orden de prelación en la concesión de las ayudas justifican el régimen de concesión directa.
2. El procedimiento se iniciará de oficio mediante la publicación de la correspondiente convocatoria en el Diario Oficial de Extremadura (<https://doe.juntaex.es>), en el Portal de Subvenciones de la Comunidad Autónoma de Extremadura (<https://www.infosubvenciones.es/bdnstrans/A11/es/index>) y en el Portal electrónico de Transparencia (<http://gobiernoabierto.juntaex.es/>). El extracto de la convocatoria a que se refiere el artículo 20.8.a) de la Ley 38/2003, de 17 de noviembre, General de Subvenciones, se publicará en el Diario Oficial de Extremadura junto con la resolución de aprobación de la misma.
3. El plazo máximo de vigencia de la convocatoria, a los efectos de presentación de solicitudes no podrá exceder de un año a contar desde el día siguiente al de publicación de la resolución de convocatoria y su extracto en el Diario Oficial de Extremadura (<https://doe.juntaex.es>), pudiendo concederse las subvenciones conforme se vayan solicitando por las personas solicitantes y cumpliendo los requisitos exigidos en el presente decreto, siempre que exista crédito presupuestario en las aplicaciones y proyecto presupuestario fijados en la convocatoria.
4. En la convocatoria se determinarán las aplicaciones, proyectos presupuestarios y las cuantías estimadas previstas inicialmente para el período de vigencia de la convocatoria, sin perjuicio de que puedan aumentarse en función de las disponibilidades presupuestarias.



Asimismo, de producirse el agotamiento del crédito presupuestario, y no procederse a efectuar las modificaciones correspondientes, se deberá proceder a declarar terminado el plazo de vigencia de la convocatoria mediante anuncio del órgano competente para la aprobación de la convocatoria a que se refiere el artículo 23.1 de la Ley 6/2011, de 23 de marzo, el cual será objeto de publicación en el Diario Oficial de Extremadura (<https://doe.juntaex.es>) y en el Portal de Subvenciones (<https://www.infosubvenciones.es/bdnstrans/A11/es/index>), con la consiguiente inadmisión de las solicitudes posteriormente presentadas.

### **Artículo 15. Solicitud del "Bono formación en el sector del transporte", forma de presentación y documentación que debe aportarse.**

1. Las solicitudes del "Bono formación en el sector del transporte" deberán formalizarse en el modelo normalizado establecido como anexo I y se tramitarán de forma electrónica a través del punto de acceso general electrónico <https://www.juntaex.es/w/0695924>, dentro de la ficha correspondiente al trámite, desde donde se habilitará el acceso a la sede electrónica asociada para presentar la solicitud, o bien a través del Registro Electrónico.
2. Sólo se admitirá una solicitud de bono formación por persona participante y permiso de conducción.
3. Las solicitudes se presentarán de forma electrónica a través del punto de acceso general electrónico <https://www.juntaex.es/w/0695924> y dentro de la ficha del correspondiente trámite o a través del Registro Electrónico General, de la Sede electrónica asociada a la sede electrónica corporativa de la Junta de Extremadura

([https://tramites.juntaex.es/sta/CarpetaPublic/doEvent?APP\\_CODE=STA&PAGE\\_CODE=PTS2\\_REGGENERAL\\_INFO](https://tramites.juntaex.es/sta/CarpetaPublic/doEvent?APP_CODE=STA&PAGE_CODE=PTS2_REGGENERAL_INFO))

dirigidas al Servicio de Formación para el Empleo de la Dirección General de Formación para el Empleo (DIR3 A11029832), o en cualquiera de los registros electrónicos previstos en el artículo 16.4 de la Ley 39/2015, de 1 de octubre, del Procedimiento Administrativo Común de las Administraciones Públicas.

4. Las personas interesadas deberán acompañar la solicitud con la siguiente documentación en formato pdf:
  - a) La condición de persona inscrita en el Padrón de un municipio de la Comunidad Autónoma de Extremadura se justificará mediante la certificación de inscripción en el correspondiente Padrón municipal. Esta certificación se consultará o recabará de oficio, salvo que conste en el procedimiento oposición expresa del interesado.



- b) La condición de persona trabajadora en un centro de trabajo ubicado en la Comunidad Autónoma de Extremadura se justificará mediante comunicación de datos del contrato de la persona solicitante en formato electrónico (pdf), cuando se oponga expresamente en la solicitud a que dichos datos sean consultados de oficio por el órgano gestor.
- c) Copia del permiso de conducir B en formato electrónico (pdf), para acceder a los permisos C y D, o estar en posesión del permiso de conducir C para acceder al permiso C+E. Estos permisos deberán estar vigentes a fecha de presentación de la solicitud.
- d) La condición de persona trabajadora desempleada inscrita como demandante de empleo en alguno de los centros de empleo del SEXPE y, en su caso, de persona desempleada de larga duración, se comprobará de oficio por el órgano gestor.
- e) Documentación acreditativa de la capacidad de representación de la persona solicitante, en su caso, mediante cualquier documento válido en derecho, según establece el artículo 5 de la Ley 39/2015, de 1 de octubre, del Procedimiento Administrativo Común de las Administraciones Públicas.
- f) Declaración responsable acreditativa de estar al corriente en las obligaciones con la Agencia Estatal de Administración Tributaria y con la Seguridad Social, de conformidad con lo dispuesto en el artículo 12.8.d) de la Ley 6/2011, de 23 de marzo, de subvenciones de la Comunidad Autónoma de Extremadura.
5. Las personas solicitantes suscribirán una declaración responsable, que estará contenida en el anexo de solicitud, del cumplimiento de las condiciones para el acceso a las subvenciones, sin perjuicio de la posibilidad de que el órgano gestor de las ayudas consulte los sistemas de información correspondientes para verificar el cumplimiento de las condiciones de las personas beneficiarias de la subvención.
- Esta comprobación podrá realizarse con anterioridad o posterioridad a la concesión de las subvenciones. En caso de detectarse el incumplimiento de alguna condición, procederá la denegación de la subvención o la declaración de pérdida del derecho a la subvención concedida y, en su caso, exigencia de reintegro.
6. El órgano competente en la tramitación de este procedimiento, que incluye una actividad de tratamiento de datos personales, tiene atribuida la potestad de verificación de los datos personales de la persona solicitante, manifestados en el anexo de solicitud de la ayuda, en virtud de la Disposición adicional octava de la Ley Orgánica 3/2018, de 5 de diciembre, de Protección de Datos Personales y garantías de los derechos digitales.





La comprobación o constancia de los datos de domicilio o residencia de las personas solicitantes se realizará de oficio por el órgano instructor mediante los servicios ofrecidos por el Ministerio competente, prestador del Sistema de Verificación de Datos de Residencia (SVDR), siempre que no conste en el procedimiento la oposición expresa de la persona interesada.

7. Si constara en el procedimiento la oposición expresa de la persona interesada, o, excepcionalmente, si la Administración no pudiera recabar los documentos y datos indicados en el apartado 4, la persona interesada aportará con la solicitud, o podrá ser requerida a aportar durante el procedimiento:
  - a) Las certificaciones o informaciones que, en cada caso, acrediten su condición personal como beneficiario/a.
  - b) Certificado de empadronamiento expedido por el Ayuntamiento de su domicilio habitual.
8. Las personas solicitantes no estarán obligados/as a presentar los documentos que ya obren en poder de cualquier administración, debiéndose indicar específicamente en su solicitud de subvención en qué fecha y ante qué órgano administrativo fueron presentados o emitidos los citados documentos y, en su caso, el número del expediente asignado, siempre que no hayan transcurrido más de cinco años desde la finalización del procedimiento al que correspondan, de conformidad con lo previsto en los artículos 28.3 y 53.1.d) de la Ley 39/2015, de 1 de octubre, del Procedimiento Administrativo Común de las Administraciones Públicas y el artículo 25 de la Ley 4/2022, de 27 de julio, de Racionalización y Simplificación Administrativa de Extremadura.
9. Con arreglo a lo previsto en el artículo 23.5 de la Ley 6/2011, de 23 de marzo, si la solicitud no reúne los requisitos exigidos, se requerirá a la persona interesada para que, en un plazo de 10 días hábiles, subsane la falta o acompañe los documentos preceptivos, a través de la sede electrónica, con indicación de que, si así no lo hiciera, se le tendrá por desistido de su petición, de conformidad con el artículo 68.1 de la Ley 39/2015, de 1 de octubre, del Procedimiento Administrativo Común de las Administraciones Públicas, previa resolución que deberá ser dictada en los términos previstos en el artículo 21 de la citada ley.

#### **Artículo 16. Plazo de presentación de las solicitudes.**

1. Las solicitudes podrán presentarse a partir del día siguiente a la publicación de la resolución de convocatoria y durante el periodo de vigencia que se establezca en la misma, que no será inferior a un mes ni superior a un año, contados a partir del día siguiente al que se publique en el Diario Oficial de Extremadura (<http://doe.juntaex.es>) la resolución de con-





vocatoria y el extracto de la misma, conforme a lo previsto en el artículo 20.8.a) de la Ley 38/2003, de 17 de noviembre, General de Subvenciones.

2. La presentación fuera del plazo indicado en el apartado anterior dará lugar a la inadmisión de la solicitud, sin más trámites, previa resolución que deberá ser dictada en los términos previstos en el artículo 21 de la Ley 39/2015, de 1 de octubre, del Procedimiento Administrativo Común de las Administraciones Públicas.

### **Artículo 17. Identificación y firma de las personas solicitantes.**

1. Las personas solicitantes se identificarán electrónicamente a través de cualquiera de los sistemas previstos en el artículo 9.2 de la Ley 39/2015, de 1 de octubre, del Procedimiento Administrativo Común de las Administraciones Públicas y en el artículo 34.1 del Decreto 225/2014, de 14 de octubre, de régimen jurídico de administración electrónica de la Comunidad Autónoma de Extremadura.
2. Los sistemas de firmas admitidos a través de medios electrónicos son los establecidos en el artículo 10.2 de la citada Ley 39/2015, de 1 de octubre, y el artículo 35 del citado Decreto 225/2014, de 14 de octubre.
3. La acreditación de su identidad se entenderá con el propio acto de la firma utilizando cualquiera de los sistemas de firmas mencionados en el apartado anterior.
4. La persona solicitante o su representante deberá disponer de certificado digital o DNI electrónico que permita garantizar su identidad y realizar la firma electrónica para la cumplimentación y tramitación de la ayuda. El uso de certificado digital o DNI electrónico deben estar correctamente configurados y validados para su uso en sede electrónica. Si no disponen de ellos, el certificado electrónico pueden obtenerlo en la dirección electrónica <http://www.cert.fnmt.es/> y el DNI electrónico pueden obtenerlo en la dirección electrónica [https://www.dnielectronico.es/PortalDNIe/PRF1\\_Cons02.action?pag=REF\\_009](https://www.dnielectronico.es/PortalDNIe/PRF1_Cons02.action?pag=REF_009).

### **Artículo 18. Comunicaciones entre la Administración y las personas solicitantes.**

1. Las comunicaciones en todas las actuaciones que se realicen en el procedimiento de concesión de subvenciones establecidas en este decreto, así como en las actuaciones de seguimiento y en los posibles procedimientos de reintegro que se puedan iniciar, así como en cualquier otro procedimiento a realizar para la gestión de dichas ayudas, se realizarán a través de los medios electrónicos habilitados a tal efecto.



2. De conformidad con lo establecido en el artículo 43 de la Ley 39/2015, de 1 de octubre, del Procedimiento Administrativo Común de las Administraciones Públicas, las notificaciones de los actos administrativos para la tramitación de los procedimientos indicados en el apartado anterior, se realizarán mediante publicación en la Sede electrónica asociada a la sede electrónica corporativa de la Junta de Extremadura, surtiendo ésta todos los efectos de notificación practicada mediante comparecencia en dicha sede electrónica asociada de las personas interesadas, entendiéndose practicadas desde el momento en que se produzca el acceso a su contenido. Complementariamente a la notificación practicada por el sistema establecido en el párrafo anterior y únicamente con efectos informativos, la persona interesada recibirá un aviso en la dirección de correo electrónico que conste en la solicitud de la ayuda, mediante el cual se le indicará que se ha producido una notificación a cuyo contenido podrá acceder a través del apartado habilitado a tal efecto en la web <https://tramites.juntaex.es>.
3. Las personas interesadas podrán decidir y comunicar en cualquier momento al órgano concedente, mediante los modelos normalizados que se establezcan al efecto, que las notificaciones sucesivas se practiquen o dejen de practicarse por medios electrónicos.
4. Excepcionalmente, para asegurar la eficacia de las actuaciones administrativas podrá realizarse la notificación a través de medios no electrónicos.
5. Cuando la notificación se realice por distintos cauces, se tomará como fecha de notificación aquélla que se hubiera producido en primer lugar, según lo previsto en el artículo 41.7 de la Ley 39/2015, de 1 de octubre, del Procedimiento Administrativo Común de las Administraciones Públicas.
6. Las personas solicitantes podrán consultar en todo momento el estado del expediente administrativo a través de la sede electrónica.

### **Artículo 19. Órganos competentes para la ordenación e instrucción del procedimiento.**

1. La competencia para la ordenación e instrucción del procedimiento de concesión de estas subvenciones corresponde al Servicio de Formación para el Empleo, adscrito a la Dirección General de Formación para el Empleo, que realizará de oficio cuantas actuaciones estime necesarias para la determinación, conocimiento y comprobación de los datos en virtud de los cuales se formule la propuesta de resolución.
2. Las solicitudes se tramitarán por orden riguroso de incoación de las válidamente presentadas, en función de la fecha y hora de presentación, sin concurrencia entre las solicitudes y



sin la necesidad de valorar y resolver conjuntamente las solicitudes presentadas, sin que ello suponga menoscabo de los principios de igualdad y objetividad y con pleno respeto a los principios de eficacia y eficiencia en la gestión del gasto público.

3. El procedimiento de concesión estará integrado por los siguientes actos de trámite:
  - a) La comprobación de las solicitudes, que tendrá por objeto verificar el cumplimiento por las personas solicitantes de las condiciones impuestas para adquirir la condición de beneficiarias de la subvención, previstas en el artículo 10.
  - b) El órgano instructor podrá solicitar cuantos informes estime necesarios para resolver. En todo caso, emitirá informe en el que se deje constancia, a partir de la información que obra en su poder, del cumplimiento, por las personas propuestas como beneficiarias, de los requisitos necesarios para acceder a la subvención.
  - c) El órgano instructor, a la vista del expediente, elevará la oportuna propuesta de resolución al órgano competente para resolver, que deberá expresar, al menos:
    - i. La persona solicitante para la que se propone la concesión de la subvención.
    - ii. La cuantía de la subvención.
    - iii. La procedencia, en su caso, de la expedición del bono formación.
4. La propuesta de resolución de concesión no crea derecho alguno a favor de la persona propuesta como beneficiaria frente a la Administración, mientras no se le haya notificado la resolución de concesión.

#### **Artículo 20. Resolución del procedimiento y notificación.**

1. La competencia para resolver el procedimiento de concesión de las subvenciones previstas en este decreto corresponde a la persona titular de la Dirección Gerencia del Servicio Extremeño Público de Empleo o persona en quien delegue.
2. El plazo máximo para resolver y notificar la resolución del procedimiento no podrá exceder de tres meses, según lo dispuesto en el artículo 40.1 de la Ley 4/2022, de 27 de julio, de racionalización y simplificación administrativa de Extremadura, y se computará a partir de la fecha de presentación de la solicitud.
3. Una vez transcurrido dicho plazo sin haberse notificado resolución expresa, la solicitud podrá entenderse desestimada, de conformidad con lo establecido en el artículo 22.5 de la Ley 6/2011, de 23 de marzo.



Este plazo podrá ampliarse excepcionalmente con lo dispuesto en el artículo 23 de la Ley 39/2015, de 1 de octubre, del Procedimiento Administrativo Común de las Administraciones Públicas.

4. Contra dicha resolución se podrá interponer recurso de alzada ante la persona titular de la Consejería de Economía, Empleo y Transformación Digital o persona en quien delegue, en el plazo de un mes contado a partir del día siguiente de su notificación, de conformidad con lo dispuesto en el apartado tercero de la disposición adicional primera de la Ley 7/2001, de 14 de junio, de creación del Servicio Extremeño Público de Empleo y en los artículos 121 y 122 de la Ley 39/2015, de 1 de octubre.
5. Las subvenciones concedidas serán notificadas individualmente a las personas beneficiarias, y además, serán objeto de publicidad en el Diario Oficial de Extremadura (<https://doe.juntaex.es>) y en el Portal de subvenciones de la Comunidad Autónoma (<https://www.infosubvenciones.es/bdnstrans/A11/es/index>), en cumplimiento de lo dispuesto en el artículo 17 de la Ley 6/2011, de 23 de marzo, de Subvenciones de la Comunidad Autónoma de Extremadura, así como en el Portal electrónico de Transparencia, en los términos del artículo 11 de la Ley 4/2013, de 21 de mayo, de Gobierno Abierto de Extremadura.

Además, de acuerdo con el artículo 20.8.b) de la Ley 38/2003, de 17 de noviembre, General de Subvenciones, las subvenciones concedidas se notificarán a la Intervención General de la Administración del Estado para su publicación en la Base de Datos Nacional de Subvenciones.

#### **Artículo 21. Modificación de la resolución de concesión.**

1. Cualquier modificación de la resolución de concesión de la subvención, incluida la ampliación de los plazos de inicio de la formación y de concurrencia al examen teórico de la Dirección General de Tráfico, podrá solicitarse cuando concurren circunstancias excepcionales y ajenas a las personas beneficiarias, especialmente por razones sanitarias, catástrofes naturales o cualesquiera otra de naturaleza análoga que imposibiliten la realización de la formación en las condiciones establecidas en la resolución de concesión.
2. La petición deberá formalizarse con carácter inmediato a su acaecimiento y, en todo caso, antes de la finalización de los plazos previstos para el inicio y ejecución de la actividad formativa subvencionada.

#### **Artículo 22. Pago de las subvenciones y justificación.**

1. El derecho al cobro de la subvención nace de la resolución de concesión del bono formación, procediéndose al pago de la subvención una vez que se reconozca la obligación por



el órgano gestor a la persona beneficiaria del bono de formación, mediante la cesión de la misma a la autoescuela donde se haya formado.

2. A los efectos anteriores, por el órgano concedente se hará efectivo a cada autoescuela un pago único por el importe de cada bono formación, una vez que dicha entidad colaboradora justifique la participación de la persona beneficiaria del bono en la actividad formativa subvencionada (formación teórica y práctica, en su caso), y su concurrencia al examen teórico para la obtención del correspondiente permiso.
3. La justificación de la realización de la actividad subvencionada deberá realizarse por las entidades colaboradoras (autoescuelas) mediante la presentación ante la Dirección General de Formación para el Empleo de una memoria justificativa mensual, firmada por el representante legal de la entidad, que se presentará dentro de los primeros diez días naturales del mes siguiente al que se haya realizado la formación, conteniendo documentación individualizada por cada uno de los/as alumnos/as relativa a sus datos de identificación, n.º de bono formativo atendido y formación recibida, partes de asistencia al módulo de formación teórica y/o justificación de las conexiones a las plataformas de formación en el caso de teleformación, partes de asistencia a las 20 clases de maniobras o circulación, documento del aplicativo de la Dirección General de Tráfico que acredite la presentación al examen teórico, así como cualquier otra documentación que se indique en las instrucciones de gestión a que se refiere la disposición adicional segunda del presente decreto.
4. El pago se realizará mediante transferencia bancaria para lo cual los datos de identificación y bancarios de las entidades colaboradoras (autoescuelas) deberán estar incorporados al Sistema de Gestión Económico-Financiera de la Administración de la Comunidad Autónoma de Extremadura a través del trámite <https://www.juntaex.es/w/5145>.

### **Artículo 23. Derechos de las personas beneficiarias.**

Las personas beneficiarias tendrán los siguientes derechos:

- a) Recibir la formación objeto de subvención de forma gratuita. La formación teórica se podrá recibir en cualquiera de sus modalidades (presencial, virtual o teleformación o una combinación de ellas).
- b) La subvención está destinada a cubrir la actividad formativa prevista en el artículo 5 impartida a las personas trabajadoras ocupadas y desempleadas, por lo que la autoescuela adherida al programa no podrá recibir contraprestación alguna de las personas beneficiarias respecto a dicha actividad.



- c) Tener cubierto el riesgo de accidente y de responsabilidad civil por la asistencia a la acción formativa y, en su caso, a las clases prácticas.
- d) Expresar su opinión respecto al desarrollo de la acción formativa mediante los procedimientos de evaluación establecidos para ello.

#### **Artículo 24. Obligaciones de las personas beneficiarias.**

1. Las personas beneficiarias del bono formación deberán cumplir las obligaciones recogidas en el artículo 14 de la Ley 38/2003, de 17 de noviembre, y en el artículo 13 de la Ley 6/2011, de 23 de marzo, de Subvenciones de la Comunidad Autónoma de Extremadura, así como las contenidas en este decreto, las que se determinen en la correspondiente convocatoria, las que figuren en la resolución de concesión de las ayudas y en las instrucciones específicas que, en aplicación y cumplimiento del presente decreto y de cada convocatoria, dicte el órgano concedente en materia de ejecución, seguimiento, pago de las ayudas, información y publicidad, justificación y control del gasto, así como el resto de obligaciones impuestas por la normativa aplicable.
2. Adicionalmente, la persona beneficiaria del bono formación deberá cumplir las siguientes obligaciones:
  - a) Entregar a la autoescuela asociada de su elección como centro de formación, el bono de formación concedido por el Servicio Extremeño Público de Empleo, así como el pago de las tasas de examen y el certificado médico necesario para la obtención del correspondiente permiso.
  - b) La persona beneficiaria deberá iniciar la formación en el plazo de un mes, contado a partir del día siguiente al de la notificación del bono de formación.

En el caso de que no sea posible iniciar la formación en dicho plazo, debido a falta de disponibilidad la autoescuela elegida o por otras causas no imputables a la persona beneficiaria, la persona beneficiaria deberá ponerlo en conocimiento, con una antelación mínima de 10 días antes de la finalización del plazo, al Servicio Extremeño Público de Empleo.

- c) Asistir y seguir con aprovechamiento la formación conducente a la obtención del permiso de conducir objeto del bono formación concedido.
- d) Presentarse al examen teórico de la Dirección General de Tráfico en el plazo máximo de



cuatro meses desde la fecha de inicio de la formación. En caso de sobrepasar este plazo sin haberse presentado a examen, se perderá el derecho a la subvención concedida, anulándose el bono emitido.

- e) Presentar ante la Dirección General de Formación para el Empleo del SEXPE el certificado de apto teórico expedido por la Dirección General de Tráfico a efectos de poder solicitar el siguiente bono y hasta un máximo de tres, debiendo ser la fecha del apto teórico siempre posterior a la fecha de emisión del bono.
  - f) En el caso de no poder realizar la formación para la cual se concedió el bono formación, en los términos establecidos en la resolución de concesión, comunicar este hecho a la autoescuela, en el momento en que se produzca la certeza de la no ejecución.
  - g) Cumplimentar y presentar en los plazos que se le indiquen, cuanta documentación les fuere requerida para el seguimiento, evaluación, justificación y control de la actividad formativa subvencionada.
  - h) Comunicar al órgano concedente la obtención de otras subvenciones, ayudas, ingresos o recursos, para la misma actividad formativa subvencionable, procedentes de cualesquier Administración o entes públicos o privados nacionales, de la Unión Europea o de organismos internacionales, tan pronto como tenga conocimiento de ello y, en todo caso, con anterioridad a la justificación de la aplicación dada a los fondos percibidos.
  - i) Someterse a cualesquiera otras actuaciones de comprobación y control financiero que pueda realizar el Servicio Extremeño Público de Empleo u otro órgano designado por este, la Intervención General de la Junta de Extremadura, la Intervención General de la Administración del Estado, el Tribunal de Cuentas y a cualesquiera otras actuaciones de comprobación y/o control financiero que puedan realizar los órganos de control competentes, aportando para ello cuanta información les sea requerida. Las comprobaciones podrán realizarse con anterioridad o posterioridad a la concesión de la subvención y, en caso de detectarse el incumplimiento de alguna condición, procederá la denegación de la subvención o la exigencia de reintegro.
3. Son causas de exclusión de la actividad formativa, con la consecuente pérdida del derecho a la subvención concedida a través del bono de formación las siguientes:
- a) Incurrir en más de tres faltas de asistencia no justificadas durante todo el período formativo, en la modalidad presencial.

Serán causas justificadas de falta de asistencia, aquellas debidamente acreditadas y





que tengan su origen en enfermedad, accidente, fallecimiento, cumplimiento de obligaciones familiares imprevistas por cuidado de hijos menores de 12 años o personas dependientes a su cargo, las originadas por el cumplimiento de un deber inexcusable de carácter público y personal, o por la incorporación a un puesto de trabajo.

La Dirección General de Formación para el Empleo podrá apreciar, a solicitud de las personas participantes y con la debida acreditación, otras causas distintas de justificación.

- b) No realizar una actividad continuada en la modalidad de teleformación.
  - c) La falta de respeto o consideración con los/as profesores/as, personal de la Administración, los/as compañeros/as o el personal de la autoescuela que dificulten el normal desarrollo de la formación.
  - d) La utilización de forma inadecuada de las instalaciones y equipamientos de la autoescuela.
4. La exclusión de las personas participantes en la actividad formativa por las causas indicadas anteriormente corresponde a la autoescuela, que podrá acordar la suspensión cautelar de la asistencia de las personas participantes, mientras se resuelve dicha exclusión.
5. Cuando se haya acordado la exclusión de una persona de la actividad formativa, la persona excluida perderá la condición de beneficiaria de la subvención concedida a través del bono formación. La pérdida del derecho conllevará la anulación del bono formación y será acordada por resolución del órgano concedente, debidamente notificada a las personas interesadas.
- Las personas excluidas de la actividad formativa por las causas previstas en el este artículo no podrán ser beneficiarias de otro bono formación en la misma convocatoria.
6. Las personas beneficiarias del bono formación que abandonen la actividad formativa o renuncien a ella de manera voluntaria, perderán la condición de beneficiarias de la subvención concedida a través del bono formación desde el momento en que se tenga constancia de esta situación. La pérdida del derecho conllevará la anulación del bono formación y será acordada por resolución del órgano concedente, debidamente notificada a las personas interesadas.

#### **Artículo 25. Período de ejecución de la actividad subvencionada.**





El plazo de ejecución de las acciones formativas desarrolladas al amparo del presente decreto será desde el día siguiente a la publicación de la convocatoria en el DOE y hasta la finalización de la formación por la última persona beneficiaria que provoque el agotamiento de los fondos disponibles y en todo caso, en la fecha que determine la convocatoria.

### **Artículo 26. Incumplimiento, revocación y/o reintegro de la subvención.**

1. El incumplimiento de los requisitos establecidos en este decreto y en las demás normas aplicables, así como de las condiciones que se hayan establecido en la correspondiente resolución de concesión, dará lugar, en el momento de detectarse el incumplimiento, a la declaración de pérdida del derecho al cobro de la subvención y/o al reintegro, en el caso de que se hubiera efectuado el pago.
2. Serán causas de revocación y/o reintegro de la subvención, las previstas en el artículo 43 de la Ley 6/2011, de 23 de marzo, de Subvenciones de la Comunidad Autónoma de Extremadura.
3. De forma específica, se declarará la caducidad del bono emitido, mediante resolución del órgano concedente sobre la pérdida del derecho a la subvención, cuando la persona beneficiaria renuncie a dicho bono o incumpla la obligación contenida en el artículo 24.2.b) de este decreto, por no iniciar la formación en el plazo de un mes, contado a partir a partir del día siguiente al de la notificación del bono emitido.
4. Asimismo, conforme a lo previsto en el artículo 24 del presente decreto, constituyen causas de revocación de la subvención y, en consecuencia, de anulación del bono de formación emitido, que dan lugar a la pérdida total del derecho al cobro de la subvención y/o al reintegro, las siguientes:
  - a) La alteración de las condiciones tenidas en cuenta para la concesión del bono formación, así como la comprobación posterior por la Administración de que la persona beneficiaria no reunía los requisitos para acceder a dicho bono.
  - b) La falta de entrega del bono de formación emitido a la autoescuela asociada a elección del beneficiario o la ausencia de comunicación a la autoescuela del hecho de no poder realizar la formación para la cual se concedió el bono formación.
  - c) La falta de presentación de la persona beneficiaria de la subvención al examen teórico de la Dirección General de Tráfico en el plazo máximo de cuatro meses desde la fecha de inicio de la formación.



- d) La exclusión de la persona beneficiaria de la actividad formativa por las causas establecidas en el artículo 24, apartado cuarto, y en los términos establecidos el apartado quinto del mismo artículo.

### **Artículo 27. Compatibilidad de la subvención.**

1. Las ayudas concedidas tendrán naturaleza jurídica de subvenciones y serán compatibles con la percepción de otras subvenciones, ayudas, ingresos o recursos para la misma finalidad, procedentes de cualesquiera Administraciones o entes públicos o privados.
2. Sin perjuicio de lo establecido en el apartado anterior, el importe de las subvenciones en ningún caso podrá ser de tal cuantía que, aisladamente, o en concurrencia con otras subvenciones, ayudas, ingresos o recursos, supere el coste de la actividad subvencionada, de conformidad con lo establecido en el artículo 19.3 de la Ley 38/2003, de 17 de noviembre, General de Subvenciones.
3. Toda alteración de las condiciones tenidas en cuenta para la concesión, y en todo caso, la concesión concurrente de ayudas con la misma finalidad, otorgadas por cualquier entidad pública o privada, nacional o internacional, de la Unión Europea o de organismos internacionales, podrá dar lugar a la modificación de la subvención otorgada.

### **Artículo 28. Tratamiento de datos de carácter personal.**

Los datos de carácter personal recogidos en el procedimiento serán tratados de conformidad con lo previsto en el Reglamento (UE) 2016/679, del Parlamento Europeo y del Consejo, de 27 de abril de 2016, y en la Ley Orgánica 3/2018, de 5 de diciembre, de Protección de Datos Personales y garantía de los derechos digitales, o bien en la normativa vigente en cada momento.

El responsable del tratamiento es la Dirección General de Formación para el Empleo, o el órgano que asuma sus competencias, en caso de que se produzcan modificaciones en la estructura de las Consejerías de la Comunidad Autónoma de Extremadura, ante quien podrán ejercerse los derechos de acceso, rectificación, supresión, limitación del tratamiento, portabilidad y oposición.

### **Disposición adicional primera. Primera convocatoria, para el ejercicio 2024, del programa "Bono formación en el sector del transporte".**

Primero. Objeto y bases reguladoras.

1. Se aprueba la primera convocatoria, correspondiente al ejercicio de 2024, de subvenciones públicas del programa "Bono formación en el sector del transporte", destinadas a financiar



la formación teórica y, en su caso, práctica conducente a la obtención de los siguientes permisos, con el fin de favorecer la empleabilidad de las personas desempleadas y ocupadas destinatarias del programa:

- Permiso B.
- Permisos C y C+E, destinados al transporte de mercancías.
- Permiso D, destinado al transporte de viajeros/as.

2. Las bases reguladoras por las que se rigen las citadas subvenciones son las contenidas en el presente decreto.

Segundo. Actuaciones subvencionables.

1. La actividad formativa subvencionable se concreta en la formación teórico-práctica conducente a la obtención de uno o varios de los permisos de conducción B, C, C+E o D, impartida por las autoescuelas de la Comunidad Autónoma de Extremadura adheridas al programa "Bono formación en el sector del transporte".

2. Podrán ser objeto de subvención los siguientes programas:

- El programa I: Permiso de conducción B.

En este programa, será subvencionable la formación teórica (módulo teórico específico) conducente a la obtención del citado permiso de conducción.

- El programa II: Permisos de conducción C, C+E o D

En este programa, serán subvencionables las siguientes actuaciones formativas dirigidas a la obtención de los referidos permisos:

a) La formación teórica (módulo teórico específico).

b) Formación práctica, consistente en 20 clases de maniobras o circulación, con una duración de 30 minutos por clase.

3. Cada bono formación se vinculará a un permiso de conducción de la clase B, C, C+E o D, respectivamente.

Una vez que la persona titular de un bono formación obtenga la calificación de "apto" tanto en la formación teórica como, en su caso, en la parte práctica, podrá presentar una nueva



solicitud para la concesión de otro bono, con el fin de obtener otro permiso de conducción.

A cada beneficiario/a se podrá conceder un máximo de tres bonos formativos, para la obtención de tres permisos de conducción diferentes.

4. Se consideran incluidos como costes subvencionables de la actividad formativa la matrícula en la autoescuela, el material de enseñanza necesarios para realizar dicha formación y la cobertura del riesgo de accidente y responsabilidad civil de los/as alumnos/as por la asistencia a la acción formativa y, en su caso, a las clases prácticas, por lo que dichos gastos no podrán ser exigibles a las personas beneficiarias del bono formación.

En ningún caso serán subvencionables el coste del certificado médico y de las tasas de examen de la Dirección General de Tráfico (DGT).

Tercero. Personas beneficiarias.

1. Podrán ser beneficiarias de la subvención las personas trabajadoras desempleadas y ocupadas que, en virtud de resolución administrativa de concesión, sean titulares del bono formación, siempre que en ellas concurren, según se indica, los siguientes requisitos:

- a) Tener su domicilio habitual en un municipio perteneciente a la Comunidad Autónoma de Extremadura con una antigüedad de al menos 6 meses a fecha de presentación de la solicitud.

A estos efectos, tienen domicilio habitual quienes figuren empadronados/as en uno de dichos municipios, sean nacionales, residentes extranjeros, nacionales de Estados miembros de la Unión Europea o de Estados parte en el Acuerdo sobre el Espacio Económico Europeo, personas a quienes sea de aplicación el régimen comunitario, o personas titulares del derecho de asilo o del derecho a la protección subsidiaria.

- b) En el caso de que la persona solicitante sea una persona desempleada, deberá encontrarse inscrita como demandante de empleo en un Centro de Empleo del Servicio Extremeño Público de Empleo, a fecha de presentación de la solicitud.
- c) En el caso de que la persona solicitante sea ocupada, deberá encontrarse trabajando en un centro de trabajo ubicado en la Comunidad Autónoma de Extremadura a fecha de presentación de la solicitud.
- d) En el caso de solicitar el bono de formación para obtener el permiso de conducir B, deberá pertenecer a alguno de los siguientes colectivos, a fecha de presentación de la solicitud:



1º. Mujeres con domicilio habitual, según lo indicado en la letra a) anterior, en municipios de la Comunidad Autónoma de Extremadura menores de 20.000 habitantes.

Para determinar la población del municipio donde la persona beneficiaria tiene su domicilio habitualmente, se atenderá a las últimas cifras oficiales de población resultantes de la revisión del padrón municipal, difundidas por el Instituto Nacional de Estadística, teniendo como referencia el día de entrada en vigor de la convocatoria en la que se presenta la solicitud del bono formación.

2º. Personas desempleadas de larga duración.

A estos efectos, se entiende por persona desempleada de larga duración aquella que haya estado inscrita en el Centro de Empleo al menos 12 meses en los 18 anteriores a la solicitud del bono de formación.

3º. Personas ocupadas de los sectores productivos del transporte, de la logística y del comercio.

e) Reunir los requisitos para obtener el correspondiente permiso de conducción objeto del bono formación solicitado, a fecha de presentación de la solicitud, de acuerdo con lo establecido en el Reglamento General de Conductores, aprobado por Real Decreto 818/2009, de 8 de mayo.

En particular:

1º. Acreditar estar en posesión de los siguientes permisos de conducir, vigentes a fecha de presentación de la solicitud:

— El permiso de conducir B para acceder a los permisos C y D.

— El permiso de conducir C para acceder al permiso C+E.

2º. Tener, al inicio de la formación, una edad mínima, según el tipo de permiso de conducir en el que pretenden formarse, según se indica a continuación:

— En el caso del permiso B:

— Con carácter general: deberán tener cumplidos 18 años, sin perjuicio de que pueda iniciarse la formación tres meses antes del cumplimiento de 18 años.



- En el caso de permisos C o C+E:
  - Con carácter general: deberán tener cumplidos 21 años al inicio de la formación.
  - Excepcionalmente: la edad será de 18 años si cuenta con CAP inicial ordinario.
- En el caso de permiso D:
  - Con carácter general: tener 24 años cumplidos al inicio de la formación.
  - No obstante, se contemplan las siguientes excepciones:
    - Tener 21 años cumplidos al inicio de la formación, para titulares del certificado de aptitud profesional (CAP) obtenido realizando la modalidad de cualificación inicial ordinaria.
    - Tener 21 años cumplidos al inicio de la formación, si ha obtenido el CAP realizando la modalidad de cualificación inicial acelerada y se trata de transporte de viajeros/as en servicios regulares, cuyo trayecto no supere los 50 km.
    - Tener 23 años cumplidos al inicio de la formación, si ha obtenido el CAP realizando la modalidad de cualificación inicial acelerada.
    - Tener hasta 21 años al inicio de la formación en las siguientes situaciones:
      - Con 18 años cumplidos está condicionado a ir sin pasajero/a o en servicio regular de no más de 50 Km en radio de trabajo para titulares del certificado de aptitud profesional (CAP) obtenido realizando la modalidad de cualificación inicial ordinaria.
      - Con 20 años si cuenta con CAP inicial ordinario.

3º. Las personas solicitantes no pueden ser ya titulares de un permiso de conducción objeto del bono formación que haya expedido en otro Estado miembro de la Unión Europea o en otro Estado parte del Acuerdo sobre el Espacio Económico Europeo.

No obstante, la persona titular de un permiso de conducción B, expedido en cualquiera de esos Estados, que haya establecido su residencia habitual en España,



podrá solicitar en cualquier momento el canje de su permiso de conducción por otro español equivalente en la correspondiente Jefatura Provincial de Tráfico, a efectos de lo previsto en esta letra e).

2. No podrán ser beneficiarias de la subvención las personas que presten sus servicios en cualquiera de las Administraciones Públicas o sus organismos o entidades vinculadas o dependientes.
3. Las personas beneficiarias deberán justificar que no se hayan incurrido en las prohibiciones del artículo 12.2 de la Ley 6/2011, de 23 de marzo, de Subvenciones de la Comunidad Autónoma de Extremadura mediante declaración responsable dirigida junto con la solicitud al órgano concedente de las subvenciones, a excepción de la circunstancia de hallarse al corriente en el cumplimiento de las obligaciones tributarias, frente a la Seguridad Social y con la Hacienda de la Comunidad Autónoma de Extremadura impuestas por las disposiciones vigentes.
4. Los requisitos establecidos en el presente decreto para obtener la condición de persona beneficiaria del bono formación deberán mantenerse hasta que la persona complete la formación teórica o teórico- práctica según del tipo de permiso de conducción.

Cuarto. Entidades colaboradoras (autoescuelas).

1. Tendrán la condición de entidades colaboradoras necesarias en la gestión de las subvenciones establecidas en el presente decreto, las personas físicas o jurídicas que ejerzan su actividad como escuelas particulares de conductores (autoescuelas) dentro del territorio de la Comunidad Autónoma de Extremadura.

Atendiendo al objeto de la colaboración y al ejercicio de la actividad empresarial, la selección de las autoescuelas como entidades colaboradoras en la gestión de las subvenciones se realizará entre las entidades interesadas en adherirse al programa del bono formación, que deberán tener la condición de escuelas particulares de conductores (autoescuelas) y que deberán figurar acreditadas y/o inscritas en el correspondiente registro de entidades de formación profesional.

2. Para la consideración de una autoescuela como entidad colaboradora en la gestión de la subvención dicha entidad no deberá hallarse incurso en ninguna de las circunstancias siguientes:
  - a) Haber sido condenada mediante sentencia firme a la pena de pérdida de la posibilidad de obtener subvenciones o ayudas públicas o por delitos de prevaricación, cohecho,



malversación de caudales públicos, tráfico de influencias, fraudes y exacciones ilegales o delitos urbanísticos.

- b) Haber sido sancionada mediante resolución firme con la pérdida de la posibilidad de obtener subvenciones.
- c) Haber solicitado la declaración de concurso voluntario, haber sido declarada insolvente en cualquier procedimiento, hallarse declarada en concurso, salvo que en éste haya adquirido la eficacia un convenio, estar sujeta a intervención judicial o haber sido inhabilitada conforme a la Ley Concursal sin que haya concluido el período de inhabilitación fijado en la sentencia de calificación del concurso.
- d) Haber dado lugar, por causa de la que hubiese sido declarada culpable, a la resolución firme de cualquier contrato celebrado con la Administración.
- e) Estar incurso la persona física, los/as administradores/as de las sociedades mercantiles o aquellos que ostenten la representación legal de otras personas jurídicas, en alguno de los supuestos de incompatibilidades que establezca la normativa vigente.
- f) No hallarse al corriente en el cumplimiento de las obligaciones tributarias o frente a la Seguridad Social impuestas por las disposiciones vigentes o tener cualquier deuda con la Hacienda de la Comunidad Autónoma.
- g) No hallarse al corriente de pago de obligaciones por reintegro de subvenciones.
- h) Tener la residencia fiscal en un país o territorio calificado reglamentariamente como paraíso fiscal.
- i) Las prohibiciones de obtener subvenciones afectarán también a aquellas empresas de las que, por razón de las personas que las rigen o de otras circunstancias, pueda presumirse que son continuación o que derivan, por transformación, fusión o sucesión, de otras empresas en las que hubiesen concurrido aquéllas.

3. La justificación por parte de las autoescuelas de no estar incurso en las prohibiciones para obtener la condición de entidad colaboradora, se realizará mediante una declaración responsable dirigida junto con la solicitud de adhesión al programa del bono formación.

#### Quinto. Financiación.

- 1. El presupuesto asignado a la presente convocatoria asciende a 4.000.000,00 euros, con cargo al presupuesto de gastos del Servicio Extremeño Público de Empleo, en el proyecto





de gasto 20240234, con fuente de financiación de transferencias del Estado, con cargo a los fondos recibidos del Servicio Público de Empleo Estatal (SEPE), con cargo a los Presupuestos Generales del Estado, de los ejercicios 2024 y 2025, en función del presupuesto asignado a cada tipo de programa según la siguiente distribución:

TIPO DE PROGRAMA	APLICACIÓN PRESUPUESTARIA	PROYECTO DE GASTO	EJERCICIO 2024	EJERCICIO 2025	TOTAL
I Permiso de conducción B	14013G/242B/48000	20240234	800.000,00 €	800.000,00 €	1.600.000,00 €
II Permisos de conducción C, C+E y D	14013G/242B/48000	20240234	1.200.000,00 €	1.200.000,00 €	2.400.000,00 €
TOTAL					4.000.000,00 €

2. El importe global máximo destinado a las subvenciones quedará, en todo caso, condicionado a las disponibilidades presupuestarias de cada ejercicio económico.
3. Estas subvenciones no constituyen una ayuda de estado en los términos previstos en los artículos 107 y 108 del Tratado de Funcionamiento de la Unión Europea (TFUE).

#### **Sexto. Cuantía de la subvención.**

1. La cuantía subvención para cada una de las personas beneficiarias del bono formación se determina en función del tipo de permiso de conducción, siendo la siguiente:
  - a) Para el bono de formación del permiso de conducción B: 400,00 €.
  - b) Para el bono de formación de los permisos C o D: 1.300,00 €.
  - c) Para el bono de formación del permiso C+E: 1.500,00 €.
2. El importe de la subvención no podrá superar, en ningún caso, el coste de la formación teórico- práctica y demás gastos subvencionables a que hace mención el artículo 5 del presente decreto.

#### **Séptimo. Procedimiento y criterios de concesión de las subvenciones.**

1. El procedimiento para la concesión de las subvenciones es el de concesión directa mediante convocatoria abierta, según lo dispuesto en el artículo 14 de este decreto y en el artículo 22.2 de la Ley 6/2011, de 23 de marzo, de Subvenciones de la Comunidad Autónoma de Extremadura.



2. Las solicitudes de subvención por parte de las personas que cumplan los requisitos exigidos en el artículo 10 para obtener la condición de beneficiarias del bono formación, serán atendidas en orden a su concesión conforme se vayan presentando por cada tipo de programa de los regulados en el artículo 5.1 del presente decreto, siempre que exista crédito presupuestario en la aplicación y en el proyecto de gasto y con el límite presupuestario fijado para cada tipo de programa en esta convocatoria.
3. Igualmente, se tendrá en cuenta el límite máximo de subvención de tres bonos formativos por persona beneficiaria para la obtención de hasta tres permisos de conducción diferentes, previsto en el artículo 6.2 del presente decreto.

Octavo. Presentación de solicitudes.

1. Las solicitudes del "Bono formación en el sector del transporte" deberán formalizarse en el modelo normalizado establecido como anexo I y se tramitarán de forma electrónica a través del punto de acceso general electrónico <https://www.juntaex.es/w/0695924>, dentro de la ficha correspondiente al trámite, desde donde se habilitará el acceso a la sede electrónica asociada para presentar la solicitud, o bien a través del Registro Electrónico.
2. Sólo se admitirá una solicitud de bono formación por persona participante y permiso de conducción.
3. Las solicitudes se presentarán de forma electrónica a través del punto de acceso general electrónico <https://www.juntaex.es/w/0695924> y dentro de la ficha del correspondiente trámite o a través del Registro Electrónico General, de la Sede electrónica asociada a la sede electrónica corporativa de la Junta de Extremadura

([https://tramites.juntaex.es/sta/CarpetaPublic/doEvent?APP\\_CODE=STA&PAGE\\_CODE=PTS2\\_REGGENERAL\\_INFO](https://tramites.juntaex.es/sta/CarpetaPublic/doEvent?APP_CODE=STA&PAGE_CODE=PTS2_REGGENERAL_INFO)),

dirigidas al Servicio de Formación para el Empleo de la Dirección General de Formación para el Empleo (DIR3 A11029832), o en cualquiera de los registros electrónicos previstos en el artículo 16.4 de la Ley 39/2015, de 1 de octubre, del Procedimiento Administrativo Común de las Administraciones Públicas.

4. Las personas interesadas deberán acompañar la solicitud con la siguiente documentación en formato pdf:
  - a) La condición de persona inscrita en el Padrón de un municipio de la Comunidad Autónoma de Extremadura se justificará mediante la certificación de inscripción en el corres-



pondiente Padrón municipal. Esta certificación se consultará o recabará de oficio, salvo que conste en el procedimiento oposición expresa de la persona interesada.

- b) La condición de persona trabajadora en un centro de trabajo ubicado en la Comunidad Autónoma de Extremadura se justificará mediante comunicación de datos del contrato de la persona solicitante en formato electrónico (pdf), cuando se oponga expresamente en la solicitud a que dichos datos sean consultados de oficio por el órgano gestor.
  - c) Copia del permiso de conducir B en formato electrónico (pdf), para acceder a los permisos C y D, o estar en posesión del permiso de conducir C para acceder al permiso C+E. Estos permisos deberán estar vigentes a fecha de presentación de la solicitud.
  - d) La condición de persona trabajadora desempleada inscrita como demandante de empleo en alguno de los centros de empleo del SEXPE y, en su caso, de persona desempleada de larga duración, se comprobará de oficio por el órgano gestor.
  - e) Documentación acreditativa de la capacidad de representación de la persona solicitante, en su caso, mediante cualquier documento válido en derecho, según establece el artículo 5 de la Ley 39/2015, de 1 de octubre, del Procedimiento Administrativo Común de las Administraciones Públicas.
  - f) Declaración responsable acreditativa de estar al corriente en las obligaciones con la Agencia Estatal de Administración Tributaria y con la Seguridad Social, de conformidad con lo dispuesto en el artículo 12.8 d) de la Ley 6/2011, de 23 de marzo, de subvenciones de la Comunidad Autónoma de Extremadura.
5. Las personas solicitantes suscribirán una declaración responsable, que estará contenida en el anexo de solicitud, del cumplimiento de las condiciones para el acceso a las subvenciones, sin perjuicio de la posibilidad de que el órgano gestor de las ayudas consulte los sistemas de información correspondientes para verificar el cumplimiento de las condiciones de las personas beneficiarias de la subvención. Esta comprobación podrá realizarse con anterioridad o posterioridad a la concesión de las subvenciones. En caso de detectarse el incumplimiento de alguna condición, procederá la denegación de la subvención o la declaración de pérdida del derecho a la subvención concedida y, en su caso, exigencia de reintegro.
6. El órgano competente en la tramitación de este procedimiento, que incluye una actividad de tratamiento de datos personales, tiene atribuida la potestad de verificación de los datos personales de la persona solicitante, manifestados en el anexo de solicitud de la ayuda, en



virtud de la Disposición adicional octava de la Ley Orgánica 3/2018, de 5 de diciembre, de Protección de Datos Personales y garantías de los derechos digitales.

La comprobación o constancia de los datos de domicilio o residencia de las personas solicitantes se realizará de oficio por el órgano instructor mediante los servicios ofrecidos por el Ministerio competente, prestador del Sistema de Verificación de Datos de Residencia (SVDR), siempre que no conste en el procedimiento la oposición expresa de la persona interesada.

7. Si constara en el procedimiento la oposición expresa de la persona interesada, o, excepcionalmente, si la Administración no pudiera recabar los documentos y datos indicados en el apartado 4, la persona interesada aportará con la solicitud, o podrá ser requerida a aportar durante el procedimiento:
  - a) Las certificaciones o informaciones que, en cada caso, acrediten su condición personal como beneficiario/a.
  - b) Certificado de empadronamiento expedido por el Ayuntamiento de su domicilio habitual.
8. Las personas solicitantes no estarán obligados a presentar los documentos que ya obren en poder de cualquier administración, debiéndose indicar específicamente en su solicitud de subvención en qué fecha y ante qué órgano administrativo fueron presentados o emitidos los citados documentos y, en su caso, el número del expediente asignado, siempre que no hayan transcurrido más de cinco años desde la finalización del procedimiento al que correspondan, de conformidad con lo previsto en los artículos 28.3 y 53.1.d) de la Ley 39/2015, de 1 de octubre, del Procedimiento Administrativo Común de las Administraciones Públicas y el artículo 25 de la Ley 4/2022, de 27 de julio, de Racionalización y Simplificación Administrativa de Extremadura.

Noveno. Vigencia de la convocatoria y plazo de presentación de solicitudes.

1. El plazo máximo de vigencia de la presente convocatoria, a los efectos de presentación de las solicitudes del "Bono formación en el sector del transporte", será de un año a partir del día siguiente a su publicación en el Diario Oficial de Extremadura (<https://doe.juntaex.es>) y el extracto de la misma, conforme a lo previsto en el artículo 20.8.a) de la Ley 38/2003, de 17 de noviembre, General de Subvenciones.
2. Las personas interesadas podrán presentar sus solicitudes durante todo el periodo de vigencia de la convocatoria.



3. La presentación de las solicitudes fuera del plazo previsto anteriormente dará lugar a la inadmisión de las mismas sin más trámites, previa resolución que deberá ser dictada en los términos previstos en el artículo 21 de la Ley 39/2015, de 1 de octubre, del Procedimiento Administrativo Común de las Administraciones Públicas.

#### Décimo. Identificación y firma de las personas solicitantes.

1. Las personas solicitantes se identificarán electrónicamente a través de cualquiera de los sistemas previstos en el artículo 9.2 de la Ley 39/2015, de 1 de octubre, del Procedimiento Administrativo Común de las Administraciones Públicas y en el artículo 34.1 del Decreto 225/2014, de 14 de octubre, de régimen jurídico de administración electrónica de la Comunidad Autónoma de Extremadura.
2. Los sistemas de firmas admitidos a través de medios electrónicos son los establecidos en el artículo 10.2 de la citada Ley 39/2015, de 1 de octubre y el artículo 35 del citado Decreto 225/2014, de 14 de octubre.
3. La acreditación de su identidad se entenderá con el propio acto de la firma utilizando cualquiera de los sistemas de firmas mencionados en el apartado anterior.
4. La persona solicitante o su representante deberá disponer de certificado digital o DNI electrónico que permita garantizar su identidad y realizar la firma electrónica para la cumplimentación y tramitación de la ayuda. El uso de certificado digital o DNI electrónico deben estar correctamente configurados y validados para su uso en sede electrónica. Si no disponen de ellos, el certificado electrónico pueden obtenerlo en la dirección electrónica <http://www.cert.fnmt.es/> y el DNI electrónico pueden obtenerlo en la dirección electrónica [https://www.dnielectronico.es/PortalDNIe/PRF1\\_Cons02.action?pag=REF\\_009](https://www.dnielectronico.es/PortalDNIe/PRF1_Cons02.action?pag=REF_009).

#### Undécimo. Comunicaciones entre la Administración y las solicitantes.

1. Las comunicaciones en todas las actuaciones que se realicen en el procedimiento de concesión de subvenciones establecidas en este decreto, así como en las actuaciones de seguimiento y en los posibles procedimientos de reintegro que se puedan iniciar, así como en cualquier otro procedimiento a realizar para la gestión de dichas ayudas, se realizarán a través de los medios electrónicos habilitados a tal efecto.
2. De conformidad con lo establecido en el artículo 43 de la Ley 39/2015, de 1 de octubre, del Procedimiento Administrativo Común de las Administraciones Públicas, las notificaciones de los actos administrativos para la tramitación de los procedimientos indicados en el



apartado anterior, se realizarán mediante publicación en la Sede electrónica asociada a la sede electrónica corporativa de la Junta de Extremadura, surtiendo ésta todos los efectos de notificación practicada mediante comparecencia en dicha sede electrónica asociada de las personas interesadas, entendiéndose practicadas desde el momento en que se produzca el acceso a su contenido. Complementariamente a la notificación practicada por el sistema establecido en el párrafo anterior y únicamente con efectos informativos, la persona interesada recibirá un aviso en la dirección de correo electrónico que conste en la solicitud de la ayuda, mediante el cual se le indicará que se ha producido una notificación a cuyo contenido podrá acceder a través del apartado habilitado a tal efecto en la web <https://tramites.juntaex.es>.

3. Las personas interesadas podrán decidir y comunicar en cualquier momento al órgano concedente, mediante los modelos normalizados que se establezcan al efecto, que las notificaciones sucesivas se practiquen o dejen de practicarse por medios electrónicos.
4. Excepcionalmente, para asegurar la eficacia de las actuaciones administrativas podrá realizarse la notificación a través de medios no electrónicos.
5. Cuando la notificación se realice por distintos cauces, se tomará como fecha de notificación aquélla que se hubiera producido en primer lugar, según lo previsto en el artículo 41.7 de la Ley 39/2015, de 1 de octubre, del Procedimiento Administrativo Común de las Administraciones Públicas.
6. Las personas solicitantes podrán consultar en todo momento el estado del expediente administrativo a través de la sede electrónica.

Duodécimo. Órganos competentes para la ordenación e instrucción del procedimiento.

1. El órgano competente para la ordenación e instrucción del procedimiento de concesión de estas subvenciones corresponde al Servicio de Formación para el Empleo, adscrito a la Dirección General de Formación para el Empleo, que realizará de oficio cuantas actuaciones estime necesarias para la determinación, conocimiento y comprobación de los datos en virtud de los cuales se formule la propuesta de resolución.
2. Las solicitudes se tramitarán por orden riguroso de incoación de las válidamente presentadas, en función de la fecha y hora de presentación, sin concurrencia entre las solicitudes y sin la necesidad de valorar y resolver conjuntamente las solicitudes presentadas, sin que ello suponga menoscabo de los principios de igualdad y objetividad y con pleno respeto a los principios de eficacia y eficiencia en la gestión del gasto público.



3. El procedimiento de concesión estará integrado por los siguientes actos de trámite:
- a) La comprobación de las solicitudes, que tendrá por objeto verificar el cumplimiento por las personas solicitantes de las condiciones impuestas para adquirir la condición de beneficiarias de la subvención, previstas en el artículo 10 de este decreto.
  - b) El órgano instructor podrá solicitar cuantos informes estime necesarios para resolver. En todo caso, emitirá informe en el que se deje constancia, a partir de la información que obra en su poder, del cumplimiento, por las personas propuestas como beneficiarias, de los requisitos necesarios para acceder a la subvención.
  - c) El órgano instructor, a la vista del expediente, elevará la oportuna propuesta de resolución al órgano competente para resolver, que deberá expresar, al menos:
    - i. La persona solicitante para la que se propone la concesión de la subvención.
    - ii. La cuantía de la subvención.
    - iii. La procedencia, en su caso, de la expedición del bono formación.
4. La propuesta de resolución de concesión no crea derecho alguno a favor de la persona propuesta como beneficiaria frente a la Administración, mientras no se le haya notificado la resolución de concesión.

Decimotercero. Órgano competente para la resolución del procedimiento. Plazo de resolución y notificación.

1. La competencia para resolver el procedimiento de concesión de estas subvenciones corresponde a la persona titular de la Dirección Gerencia del Servicio Extremeño Público de Empleo o persona en quien delegue.
2. El plazo máximo para resolver y notificar la resolución del procedimiento será de tres meses computables a partir de la fecha de presentación de la solicitud.
3. Una vez transcurrido dicho plazo sin haberse notificado resolución expresa, la solicitud podrá entenderse desestimada, de conformidad con lo establecido en el artículo 22.5 de la Ley 6/2011, de 23 de marzo, de Subvenciones de la Comunidad Autónoma de Extremadura.

Este plazo podrá ampliarse excepcionalmente con lo dispuesto en el artículo 23 de la Ley 39/2015, de 1 de octubre, del Procedimiento Administrativo Común de las Administraciones Públicas.





4. Contra dicha resolución se podrá interponer recurso de alzada ante la persona titular de la Consejería de Economía, Empleo y Transformación Digital o persona en quien delegue, en el plazo de un mes contado a partir del día siguiente de su notificación, de conformidad con lo dispuesto en el apartado tercero de la disposición adicional primera de la Ley 7/2001, de 14 de junio, de creación del Servicio Extremeño Público de Empleo y en los artículos 121 y 122 de la Ley 39/2015, de 1 de octubre.
5. Las subvenciones concedidas serán notificadas individualmente a las personas beneficiarias, y además, serán objeto de publicidad en el Diario Oficial de Extremadura (<https://doe.juntaex.es>) y en el Portal de subvenciones de la Comunidad Autónoma de Extremadura (<https://www.infosubvenciones.es/bdnstrans/A11/es/index>), en cumplimiento de lo dispuesto en el artículo 17 de la Ley 6/2011, de 23 de marzo, de Subvenciones de la Comunidad Autónoma de Extremadura, así como en el Portal electrónico de Transparencia, en los términos del artículo 11 de la Ley 4/2013, de 21 de mayo, de Gobierno Abierto de Extremadura.

Además, de acuerdo con el artículo 20.8.b) de la Ley 38/2003, de 17 de noviembre, General de Subvenciones, las subvenciones concedidas se notificarán a la Intervención General de la Administración del Estado para su publicación en la Base de Datos Nacional de Subvenciones.

Decimocuarto. Pago y justificación de las subvenciones.

1. El derecho al cobro de la subvención nace de la resolución de concesión del bono formación, procediéndose al pago de la subvención una vez que se reconozca la obligación por el órgano gestor a la persona beneficiaria del bono de formación, mediante la cesión de la misma a la autoescuela donde se haya formado.
2. A los efectos anteriores, por el órgano concedente se hará efectivo a cada autoescuela un pago único por el importe de cada bono formación, una vez que dicha entidad colaboradora justifique la participación de la persona beneficiaria del bono en la actividad formativa subvencionada (formación teórica y práctica, en su caso), y su concurrencia al examen teórico para la obtención del correspondiente permiso.
3. La justificación de la realización de la actividad subvencionada deberá realizarse por las entidades colaboradoras (autoescuelas) mediante la presentación ante la Dirección General de Formación para el Empleo de una memoria justificativa mensual, firmada por el representante legal de la entidad, que se presentará dentro de los primeros diez días naturales del mes siguiente al que se haya realizado la formación, conteniendo documentación indi-





vidualizada por cada uno de los/as alumnos/as relativa a sus datos de identificación, n.º de bono formativo atendido y formación recibida, partes de asistencia al módulo de formación teórica y/o justificación de las conexiones a las plataformas de formación en el caso de teleformación, partes de asistencia a las 20 clases de maniobras o circulación, documento del aplicativo de la Dirección General de Tráfico que acredite la presentación al examen teórico, así como cualquier otra documentación que se indique en las instrucciones de gestión a que se refiere la disposición adicional segunda del presente decreto.

Decimoquinto. Periodo de realización de los programas.

El plazo de ejecución de las acciones formativas desarrolladas al amparo de la presente convocatoria será desde el día siguiente a la fecha de su publicación en el DOE y hasta la finalización de la formación por la última persona beneficiaria que provoque el agotamiento de los fondos disponibles, debiendo tenerse en cuenta que la persona beneficiaria de la subvención del "Bono formación en el sector del transporte" deberá iniciar la formación en el plazo de un mes, contado a partir del día siguiente al de la notificación del correspondiente bono, conforme dispone el artículo 24.2.b) del presente decreto.

Decimosexto. Control de las subvenciones.

Las personas beneficiarias de las subvenciones y las entidades colaboradoras se someterán a las actuaciones de control que pueda llevar a cabo el órgano concedente de las subvenciones en los términos del presente decreto.

Decimoséptimo. Información sobre protección de datos de carácter personal.

Los datos de carácter personal recogidos en el procedimiento serán tratados de conformidad con lo previsto en el Reglamento (UE) 2016/679, del Parlamento Europeo y del Consejo, de 27 de abril de 2016, y en la Ley Orgánica 3/2018, de 5 de diciembre, de Protección de Datos Personales y garantía de los derechos digitales, o bien en la normativa vigente en cada momento.

El responsable del tratamiento es la Dirección General de Formación para el Empleo, o el órgano que asuma sus competencias, en caso de que se produzcan modificaciones en la estructura de las consejerías de la Comunidad Autónoma de Extremadura, ante quien podrán ejercerse los derechos de acceso, rectificación, supresión, limitación del tratamiento, portabilidad y oposición.

Decimoctavo. Eficacia y recursos.

La presente convocatoria surtirá efecto a partir del día siguiente al de su publicación, junto con el extracto de la misma previsto en el artículo 20.8.a) de Ley 38/2003, de 17 de noviembre, General de Subvenciones, en el Diario Oficial de Extremadura (<https://doe.juntaex.es>).



Contra la presente resolución que no pone fin a la vía administrativa, podrá interponerse recurso de alzada ante la persona titular de la Consejería de Economía, Empleo y Transformación Digital, en el plazo de un mes a contar desde el día siguiente al de su publicación, de conformidad con lo dispuesto en los artículos 121 y 122 de la Ley 39/2015, de 1 de octubre, del Procedimiento Administrativo Común de las Administraciones Públicas. Todo ello sin perjuicio de que los interesados puedan interponer cualquier otro recurso que estime oportuno, según el artículo 88.3 de la Ley 39/2015, de 1 de octubre.

**Disposición adicional segunda. Aplicativos informáticos, bases de datos e instrucciones.**

1. Para la adecuada gestión, seguimiento y control de las actividades formativas objeto de las subvenciones previstas en este decreto, se utilizarán las aplicaciones informáticas o bases de datos que se prevea para la gestión que establezca la Dirección General de Formación para el Empleo.
2. Asimismo, la Dirección General de Formación para el Empleo podrá aprobar las instrucciones y modelos para la adecuada ejecución y justificación de las actividades subvencionadas incluidas en este decreto.

**Disposición final primera. Habilitación.**

1. Se faculta a la Dirección General de Formación para el Empleo, en el ámbito de sus competencias, para dictar cuantas resoluciones e instrucciones sean precisas en aplicación de este decreto.
2. Los anexos recogidos en el presente decreto podrán ser modificados por resolución de la Dirección General de Formación para el Empleo.

**Disposición final segunda. Entrada en vigor.**

El presente decreto entrará en vigor el día siguiente al de su publicación en el Diario Oficial de Extremadura (<https://doe.juntaex.es>).

Mérida, 10 de septiembre de 2024.

El Consejero de Economía, Empleo y  
Transformación Digital,  
GUILLERMO SANTAMARÍA GALDÓN

La Presidenta de la Junta de  
Extremadura,  
MARÍA GUARDIOLA MARTÍN



Consejería de Economía, Empleo y Transformación Digital

## Anexo I Solicitud "bono formación en el sector del transporte" (1 de 6)

<b>CÓDIGO CIP</b> <b>0695924</b>	Subvenciones mediante <u>bono-formación</u> destinadas a financiar la formación teórica y, en su caso, práctica conducente a la obtención de los permisos de conducir B, C, C+E y D, con el fin de favorecer la empleabilidad de las personas desempleadas y ocupadas en el sector del transporte de mercancías y de viajeros/as
-------------------------------------	--

### 1. DATOS DEL INTERESADO/A.

1º Apellido	2º Apellido	Nombre	D.N.I.
Tipo de vía		Nombre de vía	Nº/Piso/puerta
			Código Postal
Provincia	Municipio	Teléfono	Correo electrónico
Situación Laboral			
<input type="checkbox"/> Persona ocupada en un centro de trabajo de Extremadura perteneciente al Sector productivo _____ <input type="checkbox"/> Persona desempleada inscrita como demandante de empleo en el SEXPE			

### 2. DATOS DE LA PERSONA O ENTIDAD REPRESENTANTE.

NIF/NIE	Razón Social/Entidad		
1º Apellido	2º Apellido	Nombre	D.N.I.
Tipo de vía		Nombre de vía	Nº/Piso/puerta
			Código Postal
Provincia	Municipio	Teléfono	Correo electrónico
En calidad de:			
Indicación del CSV de elevación a público ante notario del poder de representación para que su consulta de oficio: _____			

### 3. FORMA DE NOTIFICACIÓN.

<input type="checkbox"/> Deseo ser notificado/a de forma electrónica (debe tener una dirección electrónica habilitada en la Sede Electrónica de la Junta de Extremadura)			
<input type="checkbox"/> Deseo ser notificado/a por correo certificado en la siguiente dirección (rellenar sólo si es distinta del domicilio)			
Tipo de vía		Nombre de vía	Nº/Piso/puerta
			Código Postal
Provincia	Municipio	Teléfono	Correo electrónico

### 4. DOCUMENTACIÓN REQUERIDA

<input checked="" type="checkbox"/> Documentación que se presenta junto a la solicitud, si se ha manifestado su <u>oposición</u> o <u>no autorización</u> a la comprobación de oficio			
<input type="checkbox"/> Certificación de inscripción en el correspondiente Padrón municipal (en caso de oponerse a comprobación de oficio)			
<input type="checkbox"/> Comunicación de datos del contrato de la persona ocupada solicitante en formato electrónico (en caso de oponerse a comprobación de oficio)			
<input type="checkbox"/> Copia del permiso de conducir B en formato electrónico (sólo para las solicitudes de permisos C y D).			
<input type="checkbox"/> Copia del permiso de conducir C en formato electrónico ( sólo para solicitudes de permiso C+E )			
<input type="checkbox"/> Documentación acreditativa de la capacidad de representación de la persona solicitante, en su caso, mediante cualquier documento válido en derecho, según establece el artículo 5 de la Ley 39/2015, de 1 de octubre, del Procedimiento Administrativo Común de las Administraciones Públicas			
<input type="checkbox"/> Declaración responsable de estar al corriente del cumplimiento de obligaciones con la Hacienda Estatal, la Hacienda de la Comunidad Autónoma de Extremadura y la Seguridad Social.			

### 5. CENTRO DE CONDUCTORES PARTICULARES (AUTOESCUELA) DONDE DESEA MATRICULARSE (\*)

NIF/NIE	Razón Social/Entidad		
Tipo de vía		Nombre de vía	Nº/Piso/puerta
			Código Postal
Provincia	Municipio	Teléfono	Correo electrónico

(\*) Debe ser una autoescuela inscrita/acreditada en el Registro de Centros y Entidades de Formación de Extremadura



Consejería de Economía, Empleo y Transformación Digital

Solicitud "bono formación en el sector del transporte" (2 de 6)

<b>CÓDIGO CIP</b> <b>0695924</b>	Subvenciones mediante <u>bono-formación</u> destinadas a financiar la formación teórica y, en su caso, práctica conducente a la obtención de los permisos de conducir B, C, C+E y D, con el fin de favorecer la empleabilidad de las personas desempleadas y ocupadas en el sector del transporte de mercancías y de viajeros/as
-------------------------------------	--

6. TIPO DE PERMISO DE CONDUCIR PARA EL QUE SOLICITA EL BONO FORMACIÓN Y CUMPLIMIENTO DE REQUISITOS

		Requisitos generales para obtener la condición de persona beneficiaria de subvención
<input checked="" type="checkbox"/>	<b>Marcar sólo uno de los permisos de conducir</b>	<ol style="list-style-type: none"> <li>Tener su domicilio habitual en un municipio perteneciente a la Comunidad Autónoma de Extremadura</li> <li>Estar desempleado/a inscrito/a en el SEXPE u ocupado/a en una empresa con centro de trabajo en Extremadura a fecha de presentación de la solicitud.</li> <li>Reunir los requisitos para obtener el correspondiente permiso de conducción objeto del bono formación solicitado, a fecha de presentación de la solicitud, de acuerdo con lo establecido en el Reglamento General de Conductores, aprobado por Real Decreto 818/2009, de 8 de mayo</li> </ol>
		Requisitos específicos para obtener la condición de persona beneficiaria de subvención
<input type="checkbox"/>	<b>Permiso de conducir B</b>	<ol style="list-style-type: none"> <li>Con carácter general: tener cumplidos 18 años. No obstante, podrá iniciarse la formación tres meses antes del cumplimiento de 18 años.</li> <li>Pertenecer a alguno de los siguientes colectivos: <ul style="list-style-type: none"> <li>Mujeres con domicilio habitual en municipios de la Comunidad Autónoma de Extremadura menores de 20.000 habitantes.</li> <li>Personas desempleadas de larga duración (12 meses en los 18 anteriores).</li> <li>Personas ocupadas en los sectores previstos en la convocatoria.</li> </ul> </li> </ol>
<input type="checkbox"/>	<b>Permiso de conducir C</b>	<ol style="list-style-type: none"> <li>Estar en posesión del permiso de conducir B a fecha de presentación de la solicitud.</li> <li>Con carácter general: deberán tener cumplidos 21 años al inicio de la formación.</li> <li>Excepcionalmente: la edad será de 18 años si cuenta con CAP inicial ordinario.</li> </ol>
<input type="checkbox"/>	<b>Permiso de conducir D</b>	<ol style="list-style-type: none"> <li>Estar en posesión del permiso de conducir B a fecha de presentación de la solicitud.</li> <li>Con carácter general: tener 24 años cumplidos al inicio de la formación.</li> <li>No obstante, se contemplan las siguientes excepciones: <ul style="list-style-type: none"> <li>Tener 21 años cumplidos al inicio de la formación, para titulares del certificado de aptitud profesional (CAP) obtenido realizando la modalidad de cualificación inicial ordinaria.</li> <li>Tener 21 años cumplidos al inicio de la formación, si ha obtenido el CAP realizando la modalidad de cualificación inicial acelerada y se trata de transporte de viajeros en servicios regulares, cuyo trayecto no supere los 50 km.</li> <li>Tener 23 años cumplidos al inicio de la formación, si ha obtenido el CAP realizando la modalidad de cualificación inicial acelerada.</li> <li>Tener hasta 21 años al inicio de la formación en las siguientes situaciones: <ul style="list-style-type: none"> <li>Con 18 años cumplidos está condicionado a ir sin pasajero/a o en servicio regular de no más de 50 Km en radio de trabajo para titulares del certificado de aptitud profesional (CAP) obtenido realizando la modalidad de cualificación inicial ordinaria.</li> <li>Con 20 años si cuenta con CAP inicial ordinario.</li> </ul> </li> </ul> </li> </ol>
<input type="checkbox"/>	<b>Permiso de conducir C+E</b>	<ol style="list-style-type: none"> <li>Estar en posesión del permiso de conducir C a fecha de presentación de la solicitud.</li> <li>Con carácter general: deberán tener cumplidos 21 años al inicio de la formación.</li> <li>Excepcionalmente: la edad será de 18 años si cuenta con CAP inicial ordinario.</li> </ol>

El/la firmante:

- DECLARA:** cumple las condiciones y requisitos necesarios para ser beneficiario/a de la subvención a través del bono formación.
- DECLARA:** no se haya incurrido/a en ninguna de las prohibiciones del artículo 12.2 de la Ley 6/2011, de 23 de marzo, de Subvenciones de la Comunidad Autónoma de Extremadura.
- ACEPTA** la cesión del derecho de cobro efectivo, a través de un bono de formación, por la impartición de la formación recibida, a favor de la autoescuela de su elección.
- DECLARA** que son ciertos cuantos datos figuran en la presente solicitud, que se compromete a destinar el bono formativo a la obtención del permiso de conducción B, C, D y C+E, y que consiente la cesión de datos para los efectos previstos en esta convocatoria
- SOLICITA:** Le sea concedida la subvención solicitada para el desarrollo de las actuaciones que se describe en esta solicitud, con arreglo a lo establecido en el Decreto 113/2024, de 10 de septiembre, por el que se regulan estas subvenciones.

En..... a..... de..... de.....

Fdo. ....  
(Nombre y Apellidos del/la firmante)

El plazo máximo de resolución del presente procedimiento no será superior a **TRES meses**, desde la entrada de la solicitud en el registro competente de las presentes ayudas. Pasado dicho plazo sin haber recibido notificación con la resolución dictada en este procedimiento, esta solicitud podrá entenderse desestimada, a los efectos legales que procedan. Todo ello sin perjuicio de la suspensión del plazo de tramitación en los casos previstos el artículo 22 la Ley 39/2015 del Procedimiento Administrativo Común o por causa imputable al interesado.



Consejería de Economía, Empleo y Transformación Digital

Solicitud "bono formación en el sector del transporte" (3 de 6)

<b>CÓDIGO CIP</b> <b>0695924</b>	Subvenciones mediante <u>bono-formación</u> destinadas a financiar la formación teórica y, en su caso, práctica conducente a la obtención de los permisos de conducir B, C, C+E y D, con el fin de favorecer la empleabilidad de las personas desempleadas y ocupadas en el sector del transporte de mercancías y de viajeros/as
-------------------------------------	--

7. INFORMACIÓN SOBRE DOCUMENTACIÓN OBLIGATORIA QUE HA SIDO PRESENTADA O EMITIDA PREVIAMENTE ANTE LA ADMINISTRACIÓN a efectos de lo dispuesto en los artículos 28.3 de la Ley 39/2015, de 1 de octubre, del Procedimiento Administrativo Común de las Administraciones Públicas y 25 de la Ley 4/2022, de 27 de julio, de Racionalización y Simplificación Administrativa de Extremadura.

Fecha de presentación	Órgano o Dependencia de la Administración	Expediente administrativo	Documento

8. VERIFICACIÓN DE DATOS PERSONALES, OPOSICIONES A COMPROBACIONES DE OFICIO Y AUTORIZACIONES IDENTIFICACIÓN DEL/A INTERESADO/A O REPRESENTANTE

1 <sup>er</sup> Apellido	2 <sup>o</sup> Apellido	Nombre	D.N.I.

En calidad de:  Interesado/a  Representante

A) VERIFICACIÓN DE DATOS PERSONALES

El órgano competente en la tramitación de este procedimiento, que incluye una actividad de tratamiento de datos personales, tiene atribuida la potestad de verificación de los datos personales de la persona solicitante o, en su caso, de su representante, en virtud de la Disposición Adicional Octava de la Ley Orgánica 3/2018, de 5 de diciembre, de Protección de datos personales y garantías de los derechos digitales.

B) OPOSICIÓN A LA COMPROBACIÓN DE OFICIO POR LA ADMINISTRACIÓN

El Servicio Extremeño Público de Empleo (SEXPE), de acuerdo con el art. 28.2 de la Ley 39/2015, de 1 de octubre, del Procedimiento Administrativo Común de las Administraciones Públicas, podrá comprobar de oficio los datos de las situaciones que a continuación se relacionan. En caso de oposición, deberá aportar la documentación a cuya consulta se opone.

¿Se opone expresamente?

SI (Presenta documento)	NO	Datos a comprobar de oficio por el SEXPE
<input type="radio"/>	<input type="radio"/>	La copia simple del poder notarial de representación del solicitante, mediante Código Seguro de Verificación (CSV) (únicamente en el caso de que el poder de representación se haya elevado a público ante notario).
<input type="radio"/>	<input type="radio"/>	La vida laboral o situación laboral (contrato) de la persona solicitante
<input type="radio"/>	<input type="radio"/>	La situación de estar inscrito/a como demandante de empleo a fecha concreta o fecha actual y períodos de inscripción en su caso.
<input type="radio"/>	<input type="radio"/>	Residencia de la persona solicitante, de acuerdo con los datos que obren en sus archivos, bases de datos u otros fondos documentales, o mediante los servicios ofrecidos por el Ministerio prestador del Sistema de Verificación de Datos de Residencia (SVDR)

En..... a.....de.....de.....

Fdo. ....  
(Nombre y Apellidos del/la firmante)



Consejería de Economía, Empleo y Transformación Digital

Solicitud "bono formación en el sector del transporte" (4 de 6)

<b>CÓDIGO CIP</b> <b>0695924</b>	Subvenciones mediante <u>bono-formación</u> destinadas a financiar la formación teórica y, en su caso, práctica conducente a la obtención de los permisos de conducir B, C, C+E y D, con el fin de favorecer la empleabilidad de las personas desempleadas y ocupadas en el sector del transporte de mercancías y de viajeros/as
-------------------------------------	--

9. DECLARACIÓN RESPONSABLE DE NO ESTAR INCURSA EN NINGUNA DE LAS CIRCUNSTANCIAS PREVISTAS EN EL ART. 12.2 DE LA Ley 6/2011, DE 23 DE MARZO, DE LA COMUNIDAD AUTÓNOMA DE EXTREMADURA.

IDENTIFICACIÓN DEL/A INTERESADO/A O REPRESENTANTE

1 <sup>er</sup> Apellido	2 <sup>º</sup> Apellido	Nombre	D.N.I.

En calidad de:  Interesado/a  Representante

DECLARA RESPONSABLEMENTE

Que NO se encuentra incurso en ninguna de las siguientes circunstancias previstas en el art. 12.2 de la Ley 6/2011, de 23 de marzo:

- a. Haber sido condenadas mediante sentencia firme a la pena de pérdida de la posibilidad de obtener subvenciones o ayudas públicas o por delitos de prevaricación, cohecho, malversación de caudales públicos, tráfico de influencias, fraudes y exacciones ilegales o delitos urbanísticos.
- b. Haber solicitado la declaración de concurso voluntario, haber sido declarados insolventes en cualquier procedimiento, hallarse declarados en concurso, salvo que éste haya adquirido la eficacia de un convenio, estar sujetos a intervención judicial o haber sido inhabilitados conforme a la Ley 22/2003, de 9 de julio, Concursal, sin que haya concluido el período de inhabilitación fijado en la sentencia de calificación del concurso.
- c. Haber dado lugar, por causa de la que hubiesen sido declarados culpables, a la resolución firme de cualquier contrato celebrado con la Administración.
- d. Estar incurso la persona física, los administradores de las sociedades mercantiles o aquellos que ostenten la representación legal de otras personas jurídicas, en alguno de los supuestos de incompatibilidades que establezca la normativa vigente.
- e. No hallarse al corriente en el cumplimiento de las obligaciones tributarias o frente a la Seguridad Social impuestas por las disposiciones vigentes o tener cualquier deuda con la Hacienda de la Comunidad Autónoma, en la forma que se determine reglamentariamente.
- f. Tener la residencia fiscal en un país o territorio calificado reglamentariamente como paraíso fiscal.
- g. No hallarse al corriente de pago de obligaciones por reintegro de subvenciones en los términos que reglamentariamente se determinen.
- h. Haber sido sancionado mediante resolución firme con la pérdida de la posibilidad de obtener subvenciones en virtud de norma con rango de ley.
- i. No podrán acceder a la condición de beneficiarios las agrupaciones previstas en el segundo párrafo del apartado 3 del artículo 10 de esta ley cuando concurra alguna de las prohibiciones anteriores en cualquiera de sus miembros.
- j. Las prohibiciones de obtener subvenciones afectarán también a aquellas empresas de las que, por razón de las personas que las rigen o de otras circunstancias, pueda presumirse que son continuación o que derivan, por transformación, fusión o sucesión, de otras empresas en las que hubiesen concurrido aquéllas.

Y para que conste y surta los efectos oportunos, firma la presente declaración.

En..... a.....de.....de.....

Fdo. ....  
(Nombre y Apellidos del/la firmante)

De acuerdo con el art. 12.8.c de la Ley 6/2011, de 23 de marzo, de subvenciones de la Comunidad Autónoma de Extremadura, las comprobaciones de oficio y las certificaciones de estar al corriente de las obligaciones tributarias (hacienda estatal y autonómica) y frente a la Seguridad Social, podrán sustituirse por una declaración responsable del/la interesado/a cuando el importe de la subvención sea inferior a 3.000€ y esté previsto en las bases reguladoras de la subvención.



Consejería de Economía, Empleo y Transformación Digital

Solicitud "bono formación en el sector del transporte" (5 de 6)

<b>CÓDIGO CIP</b> <b>0695924</b>	Subvenciones mediante <u>bono-formación</u> destinadas a financiar la formación teórica y, en su caso, práctica conducente a la obtención de los permisos de conducir B, C, C+E y D, con el fin de favorecer la empleabilidad de las personas desempleadas y ocupadas en el sector del transporte de mercancías y de viajeros/as
-------------------------------------	--

**10. DECLARACIÓN RESPONSABLE DE HABER OBTENIDO O NO OTRAS SUBVENCIONES**

**IDENTIFICACIÓN DEL/A INTERESADO/A O REPRESENTANTE**

1 <sup>er</sup> Apellido	2 <sup>o</sup> Apellido	Nombre	D.N.I.

En calidad de:  Interesado/a  Representante

A los efectos de lo previsto en el art. 25 (\*) del Decreto 113/2024, de 10 de septiembre, de bases reguladoras del bono formación, y de acuerdo con lo establecido en el artículo 13.1.d de la Ley 6/2011, de 23 de marzo, de Subvenciones de la Comunidad Autónoma de Extremadura y el art. 34 (\*\*) del REAL DECRETO 887/2006, de 21 de julio, por el que se aprueba el Reglamento de la Ley 38/2003, de 17 de noviembre, General de Subvenciones,

**DECLARA RESPONSABLEMENTE**

- NO** haber recibido subvenciones, ayudas, ingresos o recursos para la misma finalidad
- SÍ** haber recibido subvenciones, ayudas, ingresos o recursos para la misma finalidad

ORGANISMO	CONVOCATORIA	EXPEDIENTE	SOLICITADA/CONCEDIDA	FECHA	IMPORTE
<p style="text-align: center;">En..... a..... de..... de.....</p> <p style="text-align: right;">Fdo. .... (Nombre y Apellidos del/la firmante)</p>					

**(\*) Artículo 25. Compatibilidad de la subvención**

1. Las ayudas concedidas tendrán naturaleza jurídica de subvenciones y serán compatibles con la percepción de otras subvenciones, ayudas, ingresos o recursos para la misma finalidad, procedentes de cualesquiera Administraciones o entes públicos o privados.
2. Sin perjuicio de lo establecido en el apartado anterior, el importe de las subvenciones en ningún caso podrá ser de tal cuantía que, aisladamente, o en concurrencia con otras subvenciones, ayudas, ingresos o recursos, supere el coste de la actividad subvencionada, de conformidad con lo establecido en el artículo 19.3 de la Ley 38/2003, de 17 de noviembre, General de Subvenciones.
3. Toda alteración de las condiciones tenidas en cuenta para la concesión, y en todo caso, la concesión concurrente de ayudas con la misma finalidad, otorgadas por cualquier entidad pública o privada, nacional o internacional, de la Unión Europea o de organismos internacionales, podrá dar lugar a la modificación de la subvención otorgada.

**(\*\*) Artículo 34. Exceso de financiación sobre el coste de la actividad.**

Cuando se produzca exceso de las subvenciones percibidas de distintas Entidades públicas respecto del coste del proyecto o actividad, y aquéllas fueran compatibles entre sí, la persona beneficiaria deberá reintegrar el exceso junto con los intereses de demora, uniendo las cartas de pago a la correspondiente justificación. El reintegro del exceso se hará a favor de las Entidades concedentes en proporción a las subvenciones concedidas por cada una de ellas.

No obstante, cuando sea la Administración la que advierta el exceso de financiación, exigirá el reintegro por el importe total del exceso, hasta el límite de la subvención otorgada por ella.



Consejería de Economía, Empleo y Transformación Digital

**Solicitud “bono formación en el sector del transporte” (6 de 6)**

<b>CÓDIGO CIP</b> <b>0695924</b>	Subvenciones mediante <u>bono-formación</u> destinadas a financiar la formación teórica y, en su caso, práctica conducente a la obtención de los permisos de conducir B, C, C+E y D, con el fin de favorecer la empleabilidad de las personas desempleadas y ocupadas en el sector del transporte de mercancías y de viajeros/as
-------------------------------------	--

**11. INFORMACIÓN TRATAMIENTO DE DATOS PERSONALES**

**IDENTIFICACIÓN DEL/A INTERESADO/A**

1er Apellido	2º Apellido	Nombre	D.N.I.

De conformidad con lo dispuesto en el artículo 11 de la LO 3/2018, de 5 de diciembre, de Protección de datos personales y Garantía de los derechos digitales y el Reglamento (UE) 2016/679 del Parlamento Europeo y del Consejo, de 27 de abril de 2016, relativo a la protección de las personas físicas en lo que respecta al tratamiento de datos personales y a la libre circulación de estos datos y por el que se deroga la Directiva 95/46/CE, le informamos que:

- a) La responsabilidad del tratamiento de sus datos personales recae en la Dirección General de Formación para el Empleo del Servicio Extremeño Público de Empleo (SEXPE), organismo autónomo de la Consejería de Economía, Empleo y Transformación Digital y/o el Servicio Extremeño Público de Empleo.
- b) La finalidad del tratamiento de sus datos es la ordenación e instrucción de las subvenciones destinadas a financiar el bono formación en el sector transporte.
- c) La legitimación del tratamiento es el ejercicio de poderes públicos (artículo 6.1 e) del RGPD).
- d) Los datos podrán ser transferidos a otros organismos u órganos de la Administración Pública sin precisar el previo consentimiento de la persona interesada, cuando así lo prevea una norma de Derecho de la Unión Europea o una Ley, que determine las cesiones que procedan como consecuencia del cumplimiento de la obligación legal.
- e) La información será conservada hasta la finalización del expediente y posteriormente durante los plazos legalmente previstos en la normativa y durante el plazo que un juez o tribunal los pueda reclamar. Cumplidos esos plazos el expediente puede ser trasladado al Archivo Histórico de acuerdo con la normativa vigente.
- f) Derechos de las personas interesadas: acceso, rectificación, cancelación, portabilidad, supresión, limitación del tratamiento y oposición, así como otra información según se describe en la información adicional.

La información adicional estará disponible en el punto de acceso general electrónico de los servicios y trámites [www.juntaex.es](http://www.juntaex.es)

En..... a.....de.....de.....

Fdo. ....  
(Nombre y Apellidos del/la firmante)





Anexo II

CÓDIGO CIP  
0695924

**BONO FORMACIÓN EX/BONO/0000**

D./D.ª \_\_\_\_\_, titular de la Dirección General de Formación del Servicio Extremeño Público de Empleo (SEXPE),

**OTORGA**

el presente documento a favor de: "1ER APELLIDO" "2º APELLIDO" "NOMBRE" "DNI", dentro de la oferta formativa de carácter no formal del Servicio Extremeño Público de Empleo dirigida a cubrir las necesidades formativas individuales de las personas desempleadas y ocupadas, puestas en relación con los requerimientos de formación y empleo del sector del transporte, en el ámbito de la Comunidad Autónoma de Extremadura, mediante acciones formativas conducentes a la obtención del permiso de conducir B, así como los permisos de conducir profesionales C y C+E, destinados al transporte de mercancías, y D, destinado al transporte de viajeros.

Tipo de permiso de conducir:	Importe de la subvención:	€
<b>Actividad formativa subvencionada según el programa</b>		
<b>Programa I: Permiso de conducción B</b>	<b>Programa II: Permisos de conducción C, C+E o D</b>	
En este programa, será subvencionable la formación teórica (módulo teórico específico) conducente a la obtención del citado permiso de conducción	En este programa, serán subvencionables las siguientes actuaciones formativas dirigidas a la obtención de los referidos permisos: a) Formación teórica (módulo teórico específico). b) Formación práctica, consistente en 20 clases de maniobras o circulación, con una duración de 30 minutos por clase.	

Se consideran incluidos como costes subvencionables de la actividad formativa la **matrícula** en la autoescuela y el **material de enseñanza** necesarios para realizar dicha formación, por lo que dichos gastos no podrán ser exigibles a las personas beneficiarias del bono formación. En ningún caso serán subvencionables el coste del **certificado médico** y de las **tasas de examen** de la Dirección General de Tráfico (DGT).

Una vez que la persona titular de un bono formación obtenga la calificación de "apto" tanto en la formación teórica como, en su caso, en la parte práctica, podrá presentar una nueva solicitud para la concesión de otro bono, con el fin de obtener otro permiso de conducción. A cada beneficiario/a se podrá conceder un máximo de tres bonos formativos, para la obtención de tres permisos de conducción diferentes.

La persona beneficiaria deberá iniciar la formación en el plazo de **UN MES**, contado a partir del día siguiente al de la notificación de la concesión del bono de formación. En el caso de que no sea posible iniciar la formación en dicho plazo, debido a la falta de disponibilidad la autoescuela elegida o por otras causas no imputables a la persona beneficiaria, ésta deberá ponerlo en conocimiento, con una antelación mínima de **10 días** antes de la finalización del plazo, al Servicio Extremeño Público de Empleo. Transcurrido dicho plazo sin haberse iniciado la formación o en el caso de que la persona beneficiaria renuncie a dicha formación, el bono formación se declarará caducado mediante resolución del órgano concedente.

La concesión de la subvención a través del bono formación en ningún caso supondrá una aportación dineraria directa a la persona beneficiaria. El Servicio Extremeño Público de Empleo abonará a cada autoescuela la cantidad correspondiente al bono formación de cada una de las personas formadas, una vez finalizada y justificada la formación teórico-práctica y su concurrencia al examen teórico de la Dirección General de Tráfico.

Fdo. Dirección General de Formación para el Empleo

**Este bono tiene una validez temporal de 1 mes**



### ANEXO III

**CONVENIO ENTRE LA CONSEJERÍA DE ECONOMÍA, EMPLEO Y TRANSFORMACIÓN DIGITAL, A TRAVÉS DEL SERVICIO EXTREMEÑO PÚBLICO DE EMPLEO, Y LA AUTOESCUELA XX PARA LA ADHESIÓN AL PROGRAMA DE AYUDAS REGULADO EN EL DECRETO 113/2024, DE 10 DE SEPTIEMBRE, POR EL QUE SE ESTABLECEN LAS BASES REGULADORAS PARA LA CONCESIÓN DE SUBVENCIONES DEL PROGRAMA “BONO FORMACIÓN DEL SECTOR DEL TRANSPORTE”, DESTINADO A LA MEJORA DE LA EMPLEABILIDAD DE PERSONAS DESEMPLEADAS Y OCUPADAS EN EL SECTOR DEL TRANSPORTE DE MERCANCÍAS Y DE VIAJEROS Y SE APRUEBA LA PRIMERA CONVOCATORIA.**

### REUNIDOS

I.- De una parte, la Ilma. Sra. D<sup>ª</sup> **XX**, Secretaria General de Empleo, en ejercicio de las funciones de Directora Gerente del Servicio Extremeño Público de Empleo, de acuerdo con lo dispuesto en el Decreto 234/2023, de 12 de septiembre, por el que se establece la estructura orgánica de la Consejería de Economía, Empleo y Transformación Digital y se modifica el Decreto 26/2009, de 27 de febrero, por el que se aprueban los Estatutos del Servicio Extremeño Público de Empleo, (DOE núm. Extraordinario 3, de 16 de septiembre de 2023), y de conformidad con el artículo 53.4 de la Ley 1/2002, de 28 de febrero, del Gobierno y la Administración de la Comunidad Autónoma de Extremadura, en relación con el apartado tercero, letra c) de la Resolución de 13 de septiembre de 2023 del Consejero, sobre delegación de determinadas competencias y delegación de firma (DOE nº 180, de 19 de septiembre 2023), en nombre y representación del SEXPE, con CIF Q0600411C, y con domicilio social en Avda. Valhondo, s/n, Edificio Tercer Milenio, módulo 6, 3ª planta, CP 06800, Mérida.

II. De otra parte, el D. D<sup>ª</sup>. **XX** titular/en representación de la AUTOESCUELA **XX**

Las personas firmantes, en la representación que ostentan, declaran tener la capacidad legal necesaria para formalizar este convenio y, al efecto,

### EXPONEN

#### Primero.

El Decreto 234/2023, de 12 de septiembre, establece la estructura orgánica de la Consejería de Economía, Empleo y Transformación Digital y modifica el Decreto 26/2009, de 27 de febrero, por el que se aprueban los Estatutos del Servicio Extremeño Público de Empleo (DOE nº 214, de 6 de noviembre). La Disposición Final Tercera, apartado cuarto del citado decreto de estructura orgánica da una nueva redacción al artículo 11 de los estatutos del SEXPE, atribuyendo las competencias en materia de formación para el empleo, a la Dirección General de Formación para el Empleo.

Mediante Decreto 113/2024, de 10 de septiembre, se establecen las bases reguladoras de las subvenciones destinadas a la financiación de acciones de formación por medio de un bono formativo que permita a las personas participantes realizar la formación para posibilitar la adquisición de los permisos de conducción habilitantes para el desempeño profesional de los carnets tipo B, C, D y C+E, contribuyendo a mejorar las posibilidades de empleabilidad de las personas beneficiarias.

En este sentido, la Comunidad Autónoma de Extremadura, debido a la gran demanda de profesionales por las empresas del sector del transporte y la falta de personas trabajadoras cualificadas en este ámbito, impulsa un programa de ayudas con el fin de proporcionar acciones formativas que posibiliten la obtención de determinados carnets de conducir, facilitándoles el acceso a la profesión de conductor de vehículos de



Consejería de Economía, Empleo y Transformación Digital

transporte de mercancías y de conductor de vehículos de transporte de viajeros. Para ello, pone en marcha un bono formativo para facilitar la obtención de permisos de conducción de las clases B, C, D y C+E a personas desempleadas y ocupadas que lo soliciten y acrediten la condición de beneficiarios/as, que contribuirá a mejorar las posibilidades de empleabilidad.

#### **Segundo.**

La Ley 40/2015, de 1 de octubre, de Régimen Jurídico del Sector Público, en su artículo 48 habilita a las Administraciones Públicas, en el ámbito de sus respectivas competencias, a suscribir convenios con sujetos de derecho público y privado, sin que ello pueda suponer cesión de la titularidad de la competencia.

La Ley 3/2023, de 28 de febrero, de Empleo, en su artículo 31 determina el concepto de las políticas activas de empleo, estableciendo que “Se entiende por políticas activas de empleo el conjunto de servicios y programas de orientación, intermediación, empleo, formación en el trabajo y asesoramiento para el autoempleo y el emprendimiento dirigidas a impulsar la creación de empleo y a mejorar las posibilidades de acceso a un empleo digno, por cuenta ajena o propia, de las personas demandantes de los servicios de empleo, al mantenimiento y mejora de su empleabilidad y al fomento del espíritu empresarial y de la economía social” y señalando a continuación que “elevar la empleabilidad de las personas demandantes de los servicios de empleo, reducir las brechas de género, y conseguir el ajuste simultáneo entre oferta y demanda de empleo, a través de una mayor fluidez de la información y de unos servicios de empleo eficaces y eficientes, serán objetivos prioritarios de las políticas activas. En particular, se deberá garantizar, a las personas pertenecientes a colectivos prioritarios para la política de empleo, la prestación de los servicios especializados para facilitar su inserción laboral o, en su caso, el mantenimiento del empleo y la promoción profesional”.

Además, el artículo 32, dedicado al desarrollo de las políticas activas de empleo, establece en su párrafo 3, inciso segundo, que “los servicios y programas incluidos en los instrumentos de planificación y coordinación de la política de empleo podrán ser gestionados directamente por los citados servicios públicos de empleo o mediante la colaboración público-privada o colaboración público-pública, a través de la suscripción de contratos-programa, la concesión de subvenciones públicas, contratación administrativa, especialmente mediante la suscripción de acuerdos marco, suscripción de convenios o cualquier otra forma jurídica ajustada a Derecho”.

Tal como establece el artículo 12.4.b) del citado texto legal, la Estrategia Española de Apoyo Activo al Empleo se articulará en torno a 7 ejes de las políticas de activación para el empleo, contemplando el eje 2 la formación, que incluye las actuaciones de formación profesional para el empleo en el ámbito laboral, dirigidas al aprendizaje, formación, recualificación o reciclaje profesional y de formación en alternancia con la actividad laboral, incluidos los programas públicos de empleo y formación, que permitan a la persona beneficiaria adquirir competencias o mejorar su experiencia profesional, para mejorar su cualificación y facilitar su inserción laboral.

#### **Tercero.**

La autoescuela firmante se ha seleccionado conforme a los principios de publicidad, concurrencia, igualdad y no discriminación, siendo informada desde el inicio de las fases previas del programa de todas las características y obligaciones que implican la firma del presente convenio.

#### **Cuarto.**

En virtud de lo expuesto, se considera de indudable interés la suscripción del presente convenio de colaboración con las autoescuelas para la realización de las acciones de formación necesarias que posibiliten la obtención de permisos de conducción habilitantes para el desempeño profesional de las ocupaciones de conductor de vehículos de transporte de mercancías y/o viajeros/as.



Consejería de Economía, Empleo y Transformación Digital

La suscripción del presente convenio asegura y garantiza que el servicio se realiza bajo criterios de eficacia y eficiencia, que permita una evaluación de los objetivos alcanzados. Ambas partes están de acuerdo en la necesidad y oportunidad de colaborar en el desarrollo de este programa con el fin de mejorar la empleabilidad de las personas trabajadoras ocupadas y desempleadas, y en virtud de ello acuerdan formalizar el presente Convenio con arreglo a las siguientes:

## CLÁUSULAS

### Primera. Objeto del convenio.

1. El presente convenio tiene por objeto establecer el cauce de colaboración entre las partes para la gestión de las ayudas para la financiación de acciones de formación a través de un bono formativo, destinadas a la posibilidad de obtención de permisos de conducción profesionales de las clases B, C, D y C+E, en autoescuelas autorizadas de la Comunidad Autónoma de Extremadura, a personas trabajadoras ocupadas y desempleadas para la mejora de su empleabilidad.
2. Mediante la firma de este convenio se concretan las condiciones y los términos en que se llevará a cabo.
3. Con la firma del presente convenio se adquiere la consideración de autoescuela adherida, previa justificación del documento que acredita la autorización y número provincial de la Jefatura Provincial de Tráfico provinciales de Cáceres y Badajoz y la inscripción en el Registro de Centros y Entidades de Formación de la Comunidad Autónoma de Extremadura, para poder impartir formación para la obtención de los permisos de conducción de las clases B, C, D y C+E.

La autoescuela adherida tendrá la consideración de entidad colaboradora de la Consejería de Economía Empleo y Transformación Digital / SEXPE.

### Segunda. Compromisos de las partes.

La Consejería de Economía, Empleo y Transformación Digital / SEXPE asume el compromiso de entregar los fondos a la autoescuela, una vez efectuada la adecuada justificación, quedando en todo caso supeditado a la existencia de disponibilidad presupuestaria.

La autoescuela adherida adquiere unos compromisos que se concretan en los siguientes:

1. Impartir la formación teórico-práctica y entregar el material necesario para que los/as alumnos/as puedan seguir con aprovechamiento la formación, incluyendo:
  - a) Material de enseñanza, siendo éste como mínimo, manual de reglamentación específica (B, C, D y/o C+E), cuaderno, carpeta o similar, acceso a los test y bolígrafo.
  - b) Veinte clases de maniobras o circulación con una duración de 30 minutos por clase, en función del tipo de permiso de conducción. Serán realizadas con vehículos con permiso de circulación e ITV en vigor.
  - c) Módulo teórico específico: La formación estará basada en el Real Decreto 818/2009, de 8 de mayo, por el que se aprueba el Reglamento General de Conductores e incluirá los contenidos necesarios para permitir al alumnado la superación de las pruebas de la DGT.



Consejería de Economía, Empleo y Transformación Digital

La autoescuela debe cubrir el riesgo de accidente y responsabilidad civil de los/as alumnos/as por la asistencia a la acción formativa y, en su caso, a las clases prácticas, cuyo coste se incluye en los gastos subvencionables.

El coste del certificado médico y las tasas de examen de la Dirección General de Tráfico (DGT) no se incluyen en los gastos subvencionables.

Se abonará a la autoescuela por cada uno de los/as alumnos/as finalizados/as, considerando como tales, los/las que hayan participado y se presenten al examen de la Dirección General de Tráfico.

2.- Comprobar que la identidad de quien entrega el bono de formación se corresponde con la persona que figura en el mismo mediante su identificación por DNI o NIE o documento identificativo equivalente.

En los casos en los que existan discrepancias sobre la veracidad de la identidad de la persona beneficiaria o de los datos del bono, se verificará dicha información con el personal técnico de la Dirección General de Formación para el Empleo del SEXPE.

En el supuesto de que no exista correspondencia no podrá procederse a suministrar la formación y el material necesario, y, por consiguiente, al posterior abono del importe correspondiente del bono por cada alumno/a que haya participado en la formación.

Igualmente, deberá comprobar que los bonos se encuentran en vigor, que recogen el nombre del alumno/a, el número de bono CAE/BONO/000000, así como el importe de la ayuda y la fecha de caducidad.

Una vez recibido el bono de formación y comprobados los datos enumerados en el apartado anterior, se procederá a la matriculación del alumnado beneficiario, al inicio de la formación y la entrega del material necesario para la obtención de permisos de conducción de las clases B, C, D y C+E. El/la beneficiario/a dispone del plazo de un mes contado desde la fecha de notificación del correspondiente "Bono Formación" para acudir a la autoescuela de su elección e iniciar la formación en los términos establecidos por la autoescuela.

Si transcurrido dicho plazo no se hubiera iniciado la formación o la persona beneficiaria renuncie a la formación, el bono se considerará caducado.

Es obligatorio que los/as alumnos/as se presenten al examen teórico de la Dirección General de Tráfico en el plazo máximo de cuatro meses desde la fecha de inicio de la formación. En caso de sobrepasar este plazo sin haberse presentado a examen, se perderá el derecho a la subvención concedida, anulándose el bono emitido.

3. Justificar ante la Dirección General de Formación para el Empleo del SEXPE la formación teórica-práctica impartida mediante la aportación de memoria justificativa mensual que se presentará dentro de los primeros diez días naturales del mes siguiente al que se haya realizado la formación. Se justificarán tanto los alumnos/as finalizados como los alumnos/as que hayan abandonado la formación antes de finalizar, ya sea voluntariamente o por motivos disciplinarios. Se deberá presentar mensualmente a contar desde el mes correspondiente a la fecha de inicio del convenio y durante todo el período de vigencia del mismo.

En el caso de alumnos/as finalizados, dicha memoria contendrá los siguientes documentos:

- Documentación individualizada de cada alumno/a finalizado:
- Número de bono formativo atendido y relación de la formación recibida.
- Apellidos, nombre y número de identificación fiscal del alumno/a beneficiario/a.



Consejería de Economía, Empleo y  
Transformación Digital

- Documento de formalización de la matrícula en la autoescuela.
- Documento que acredite la entrega del material de enseñanza (“Recepción de material didáctico” aportado por la Dirección General de Formación).
- Partes de asistencia al módulo teórico específico (“Parte de asistencia semanal” en el modelo establecido por la Dirección General de Formación para el Empleo y/o justificación de las conexiones de los/as alumnos/as a las plataformas de formación en el caso de teleformación).
- Partes de asistencia a 20 clases de maniobras o circulación de 30 minutos de duración (“Parte de asistencia individual” en el modelo establecido por la Dirección General de Formación para el Empleo).
- Documento del aplicativo de la Dirección General de Tráfico, que acredita la presentación al examen teórico.
- En el caso de alumnos/as que no completen la formación o hayan abandonado por cualquier causa no se considerarán alumnos/as finalizados por lo que dicha memoria contendrá los siguientes documentos:
  - Documentación individualizada de cada alumno/a no finalizado:
  - Número de bono formativo atendido.
  - Apellidos, nombre y número de identificación fiscal de cada alumno/a beneficiario/a.
  - Motivo de la no continuación del alumno/a en el programa.

Presentación de la memoria: la memoria justificativa indicada será firmada por el representante legal de la autoescuela y será remitida mediante solicitud genérica por registro electrónico al Servicio de Formación para el Empleo del SEXPE.

4. En el supuesto en que la autoescuela pudiera tener conocimiento de incumplimiento total o parcial por parte de los/as beneficiarios/as, de los requisitos y obligaciones establecidas para la concesión de la ayuda y, en todo caso, en los supuestos regulados en el artículo 37 de la Ley 38/2003, General de Subvenciones, la autoescuela pondrá en conocimiento de la Dirección General de Formación para el Empleo dicha situación en el momento en que sea detectada la irregularidad, en el plazo máximo de 48 horas, mediante escrito presentado ante la referida Dirección General de Formación por registro electrónico.
5. Someterse a las actuaciones de comprobación que pudiera efectuar la Dirección General de Formación para el Empleo del SEXPE y a las de control financiero que pudiera realizar la Intervención General de la Comunidad Autónoma de Extremadura o cualesquiera otros organismos competentes.
6. Facilitar y ayudar a las personas solicitantes en la cumplimentación y presentación de la correspondiente solicitud para obtener la condición de beneficiario/a.
7. La suscripción del presente convenio conlleva la aceptación del alumnado que haya obtenido la subvención a través de un bono formación.

La subvención otorgada, a través de un bono de formación, se producirá por el importe que se determine para cada permiso de conducción cuando el/la alumno/a haya participado en el programa de formación con el fin de facilitar la posibilidad de la obtención del permiso de conducción profesional de las clases C, D y C+E y se haya presentado al examen teórico de la Dirección General de Tráfico.

8. La autoescuela realizará las actividades de formación a través de sus medios materiales y humanos, infraestructura y espacios adecuados de los que disponga. Asimismo, podrá realizar actuaciones de



Consejería de Economía, Empleo y  
Transformación Digital

información del procedimiento en su página web y en sus instalaciones o por cualquier otro medio, en relación con las características del programa.

### **Tercera. Requisitos para obtener la condición de entidad colaboradora.**

Toda entidad colaboradora debe estar a lo dispuesto en el artículo 11 de la Ley 6/2011, de 23 de marzo, de Subvenciones de la Comunidad Autónoma de Extremadura, que recoge las obligaciones de las entidades colaboradoras, así como los artículos 12, 13 y 15 de la Ley 38/2003, General de Subvenciones.

Asimismo, para poder adherirse al presente Convenio, la Autoescuela deberá acreditar ante la Dirección General de Formación para el Empleo del SEXPE que cumple con los siguientes requisitos:

- Encontrarse inscrita en el Registro de Centros y Entidades de Formación para el Empleo de la Comunidad Autónoma de Extremadura.
- Declarar de forma responsable que la documentación obrante en el expediente de inscripción del Centro de formación en el Registro indicado en el apartado anterior no ha sufrido variaciones.
- Tener el centro de formación en el ámbito territorial de la Comunidad Autónoma de Extremadura.
- Ser autoescuela autorizada por la Jefatura Provincial de Cáceres o Badajoz para poder impartir formación para la obtención de los permisos de conducción de las clases B, C, D y C+E, que respondan a la acreditación de la autorización y número provincial de la Jefatura Provincial de Tráfico correspondiente, para poder impartir dicha formación.
- Declarar de forma responsable que se halla al corriente de sus obligaciones fiscales y tributarias con el Estado, con la Hacienda de la Comunidad Autónoma de Extremadura y frente a la Seguridad Social.
- Encontrarse en alta en el Sistema de Alta de Terceros de la Junta de Extremadura, indicando la cuenta corriente de la entidad en la que se emitirá el pago.

### **Cuarta. Compromisos y obligaciones de contenido económico.**

1. El SEXPE aportará, por la participación de la autoescuela para el desarrollo del presente convenio, la cantidad correspondiente en función del tipo de permiso de conducción por cada alumno/a beneficiario/a del bono, considerando como tal a quien haya participado en la actividad formativa subvencionada y concurrido al examen teórico para la obtención del correspondiente permiso. La autoescuela no percibirá cantidad alguna en el caso de que la persona beneficiaria no complete la formación indicada.

Únicamente podrán ser objeto de financiación aquellas actuaciones que se realicen en el período de vigencia del convenio.

2. El convenio se financiará con cargo al presupuesto de gastos del Servicio Extremeño Público de Empleo y a la aplicación presupuestaria 14013G242B48000, proyecto de gasto 20240234, con fuente de financiación de transferencias del Estado, con cargo a los fondos recibidos del Servicio Público de Empleo Estatal (SEPE), con cargo a los Presupuestos Generales del Estado.

La autoescuela asumirá cualquier otro gasto que sea necesario para la consecución de los fines recogidos en el presente convenio.

### **Quinta. Justificación de las actuaciones realizadas y pago.**

1. El pago a la autoescuela se realizará previa justificación de la realización de la actuación subvencionable. La justificación de las actuaciones se realizará mediante la presentación de una Memoria





Consejería de Economía, Empleo y Transformación Digital

explicativa de las actividades/actuaciones desarrolladas en cada período del convenio en ejecución, a la que se acompañará un listado de personas finalizadas y no finalizadas, junto a la documentación detallada en la cláusula segunda.

2. El pago se realizará una vez presentada y comprobada la documentación señalada en el punto anterior.
3. La autoescuela se responsabilizará de la veracidad de los documentos de justificación que presenten para la justificación de las actuaciones realizadas.
4. La autoescuela adherida está obligada a relacionarse electrónicamente con la Administración de acuerdo con el artículo 14.2 de la Ley 39/2015, de 1 de octubre. Para ello, deberá estar dada de alta en el sistema de notificaciones electrónicas de la Comunidad Autónoma de Extremadura.
5. El pago se realizará una vez revisada y validada la memoria mensual justificativa presentada. En los casos en los que falte documentación o la documentación aportada sea incompleta, se requerirá a la autoescuela para que, en un plazo de diez días, subsane la falta o acompañe los documentos preceptivos, con indicación de que, si así no lo hiciera, se le tendrá por desistido. Así mismo, sólo se producirá el abono de lo adecuadamente justificado.

El pago se realizará mediante transferencia al número de cuenta facilitado por la autoescuela.

6. Como causa de penalidad en caso de incumplimiento por la autoescuela de sus compromisos se procederá a la resolución del convenio de colaboración, según lo indicado en la cláusula décima.

#### **Sexta. Seguimiento, evaluación y control.**

Para el seguimiento, evaluación y control de la ejecución del convenio y de los compromisos adquiridos por las personas firmantes, podrán realizarse por parte del personal técnico de la Dirección General de Formación para el Empleo del SEXPE, acciones "in situ" durante la impartición de las acciones formativas y/o "ex post" a la finalización, con el fin de controlar y confirmar a través de evidencias físicas la realidad de la formación impartida, las condiciones de su realización y las principales características en las que se ha realizado.

Al amparo de lo establecido en el artículo 17 de la Ley 30/2015, de 9 de septiembre, las acciones formativas podrán ser objeto de un seguimiento y control efectivo por parte del Servicio Extremeño Público de en la evaluación, seguimiento y control que esta pueda realizar de las actuaciones subvencionadas.

#### **Séptima. Comisión de Seguimiento.**

1.-Para el adecuado control y seguimiento del presente convenio, el SEXPE, a través de la Dirección General de Formación para el Empleo y la autoescuela adherida, o el conjunto de autoescuelas adheridas, constituirán una Comisión de Seguimiento, integrada por dos representantes designados por cada una de las partes, en el plazo de un mes desde la firma del convenio, que se reunirá con carácter ordinario una vez al año y, con carácter extraordinario, cuando así lo solicite cualquiera de las partes o cuando deba pronunciarse sobre los distintos aspectos derivados de este convenio.

La presidencia de la Comisión recaerá en uno de los dos miembros designados por la Dirección General de Formación para el Empleo, siendo la persona que actúe como Secretario/a elegido/a entre el resto de miembros de la Comisión.

Las reuniones podrán celebrarse por medios electrónicos.





Consejería de Economía, Empleo y Transformación Digital

La Comisión de Seguimiento realizará las siguientes funciones, sin perjuicio de las funciones de seguimiento, evaluación y control que corresponden a la Dirección General de Formación para el Empleo:

- a) El seguimiento del desarrollo, ejecución y evaluación del presente convenio.
- b) La adopción de los acuerdos necesarios para la buena marcha del convenio y de los fines acordados.
- c) Las resoluciones de cuantas cuestiones pudieran derivarse de la aplicación, interpretación y efectos, siempre y cuando no fuese necesaria la modificación de los acuerdos adoptados.

El régimen jurídico aplicable a la Comisión de Seguimiento, en cuanto órgano colegiado, es el establecido en los artículos 15 y siguientes de la Ley 40/2015, de 1 de octubre, de Régimen Jurídico del Sector Público.

#### **Octava. Protección de datos de carácter personal.**

Las partes firmantes de este convenio deberán respetar las prescripciones establecidas en el Reglamento (UE) 2016/679 del Parlamento Europeo y del Consejo, de 27 de abril de 2016, relativo a la protección de las personas físicas en lo que respecta al tratamiento de datos personales y a la libre circulación de estos datos y por el que se deroga la Directiva 95/46/CE (Reglamento general de protección de datos), así como la Ley Orgánica 3/2018, de 5 de diciembre, de Protección de Datos personales y garantía de los derechos digitales, así como en el resto de normativa que resulte aplicable, en relación con los datos que pudiesen obtener con motivo de la ejecución del presente convenio.

Las obligaciones en materia de protección de dichos datos tendrán validez durante la vigencia del presente convenio y una vez terminado éste.

En particular, las partes se comprometen a respetar el deber de confidencialidad, y las limitaciones en su caso marcadas por la normativa de aplicación, sobre cualquier información a la que se tenga acceso en la realización de actividades objeto de este convenio.

El tratamiento de los datos del presente convenio queda sometido a la normativa anteriormente citada, así como a la vigente en cada momento, en los términos dispuestos en el Anexo del presente convenio.

#### **Novena. Vigencia y modificación.**

1. El presente convenio surtirá efecto a partir de la fecha de su firma y tendrá vigencia hasta el XX de XX de 20XX.
2. Cualquier modificación del contenido del presente convenio requerirá acuerdo unánime de los firmantes, a través de la suscripción de la correspondiente adenda al convenio.

#### **Décima. Causas de resolución.**

Sin perjuicio de lo establecido en la cláusula anterior, serán causas de resolución del presente Convenio:

- a) El acuerdo unánime de las personas firmantes, con una antelación mínima de un mes antes de la fecha de conclusión del mismo.
- b) El incumplimiento de las obligaciones y compromisos asumidos por parte de alguno de las personas firmantes.
- c) Por decisión judicial declaratoria de nulidad del convenio.
- d) Por cualquier otra causa distinta de las anteriores prevista legalmente



Decimoprimer. Difusión y captación.

La formalización del presente convenio será objeto de difusión electrónica a través de la página web institucional del Servicio Extremeño Público de Empleo.

Además, será objeto de inscripción en el registro de convenios y publicación en el DOE.

Las actividades de difusión y captación son potestativas de la autoescuela firmante. En todas las actividades de difusión que, a través de cualquier medio pudiera efectuar la autoescuela firmante, en virtud de la firma del presente convenio, deberá hacerse constar la colaboración del Servicio Extremeño Público de Empleo, así como los logotipos institucionales de la Consejería de Economía, Empleo y Transformación Digital y del Ministerio de Trabajo y Economía Social.

**Decimosegunda. Naturaleza jurídica.**

El presente convenio tiene naturaleza administrativa, quedando sometido al régimen jurídico previsto para los convenios en el capítulo VI del título preliminar de la Ley 40/2015, de 1 de octubre, de Régimen Jurídico del Sector Público.

Cualesquiera cuestiones que se susciten en cuanto a la aplicación, interpretación y efectos del presente Convenio que no queden solventadas por la Comisión de Seguimiento prevista en la cláusula séptima, serán resueltas por los órganos de la Jurisdicción Contencioso-Administrativa.

Por la Autoescuela	Por el SEXPE P.A. Decreto 234/2023, de 12 de septiembre. P.D. Resolución de 13 de septiembre de 2023 (DOE nº180, de 19 de septiembre de 2023).
	D <sup>a</sup> María José Nevado del Campo





*EXTRACTO del Decreto 113/2024, de 10 de septiembre, por el que se establecen las bases reguladoras para la concesión de subvenciones del Programa "Bono formación del sector del transporte", destinado a la mejora de la empleabilidad de personas desempleadas y ocupadas en el sector del transporte de mercancías y de viajeros/as y se aprueba la primera convocatoria. (2024040210)*

BDNS(Identif.):788885

BDNS(Identif.):788886

De conformidad con lo previsto en los artículos 17.3.b) y 20.8.a) de la Ley 38/2003, de 17 de noviembre, General de Subvenciones, se publica el extracto del decreto arriba referenciado, cuyo texto completo puede consultarse en la Base de Datos Nacional de Subvenciones (<http://www.infosubvenciones.gob.es>) y en el presente Diario Oficial de Extremadura.

### **Primero. Objeto.**

Primera convocatoria, para el ejercicio de 2024, de subvenciones del programa "Bono formación en el sector del transporte", destinadas a financiar la formación teórica y, en su caso, práctica conducente a la obtención de los siguientes permisos, con el fin de favorecer la empleabilidad de las personas desempleadas y ocupadas destinatarias del programa:

- Permiso B.
- Permisos C y C+E, destinados al transporte de mercancías.
- Permiso D, destinado al transporte de viajeros/as.

### **Segundo. Beneficiarios.**

1. Podrán ser beneficiarias de la subvención las personas trabajadoras desempleadas y ocupadas que, en virtud de resolución administrativa de concesión, sean titulares del bono formación, siempre que en ellas concurren, según se indica, los siguientes requisitos:

- a) Tener su domicilio habitual en un municipio perteneciente a la Comunidad Autónoma de Extremadura con una antigüedad de al menos 6 meses a fecha de presentación de la solicitud.

A estos efectos, tienen domicilio habitual quienes figuren empadronados/as en uno de dichos municipios, sean nacionales, residentes extranjeros, nacionales de Estados miembros de la Unión Europea o de Estados parte en el Acuerdo sobre el Espacio Eco-



nómico Europeo, personas a quienes sea de aplicación el régimen comunitario, o personas titulares del derecho de asilo o del derecho a la protección subsidiaria.

- b) En el caso de que la persona solicitante sea una persona desempleada, deberá encontrarse inscrita como demandante de empleo en un Centro de Empleo del Servicio Extremeño Público de Empleo, a fecha de presentación de la solicitud.
- c) En el caso de que la persona solicitante sea ocupada, deberá encontrarse trabajando en un centro de trabajo ubicado en la Comunidad Autónoma de Extremadura a fecha de presentación de la solicitud.
- d) En el caso de solicitar el bono de formación para obtener el permiso de conducir B, deberá pertenecer a alguno de los siguientes colectivos, a fecha de presentación de la solicitud:

1º. Mujeres con domicilio habitual, según lo indicado en la letra a) anterior, en municipios de la Comunidad Autónoma de Extremadura menores de 20.000 habitantes.

Para determinar la población del municipio donde la persona beneficiaria tiene su domicilio habitualmente, se atenderá a las últimas cifras oficiales de población resultantes de la revisión del padrón municipal, difundidas por el Instituto Nacional de Estadística, teniendo como referencia el día de entrada en vigor de la convocatoria en la que se presenta la solicitud del bono formación.

2º. Personas desempleadas de larga duración.

A estos efectos, se entiende por persona desempleada de larga duración aquella que haya estado inscrita en el Centro de Empleo al menos 12 meses en los 18 anteriores a la solicitud del bono de formación.

3º. Personas ocupadas de los sectores productivos del transporte, de la logística y del comercio.

- e) Reunir los requisitos para obtener el correspondiente permiso de conducción objeto del bono formación solicitado, a fecha de presentación de la solicitud, de acuerdo con lo establecido en el Reglamento General de Conductores, aprobado por Real Decreto 818/2009, de 8 de mayo. En particular:

1º. Acreditar estar en posesión de los siguientes permisos de conducir, vigentes a fecha de presentación de la solicitud:

— El permiso de conducir B para acceder a los permisos C y D.



— El permiso de conducir C para acceder al permiso C+E.

2º. Tener, al inicio de la formación, una edad mínima, según el tipo de permiso de conducir en el que pretenden formarse, según se indica a continuación:

— En el caso del permiso B:

– Con carácter general: deberán tener cumplidos 18 años, sin perjuicio de que pueda iniciarse la formación tres meses antes del cumplimiento de 18 años.

— En el caso de permisos C o C+E:

– Con carácter general: deberán tener cumplidos 21 años al inicio de la formación.

– Excepcionalmente: la edad será de 18 años si cuenta con CAP inicial ordinario.

— En el caso de permiso D:

– Con carácter general: tener 24 años cumplidos al inicio de la formación.

– No obstante, se contemplan las siguientes excepciones:

– Tener 21 años cumplidos al inicio de la formación, para titulares del certificado de aptitud profesional (CAP) obtenido realizando la modalidad de cualificación inicial ordinaria.

– Tener 21 años cumplidos al inicio de la formación, si ha obtenido el CAP realizando la modalidad de cualificación inicial acelerada y se trata de transporte de viajeros/as en servicios regulares, cuyo trayecto no supere los 50 km.

– Tener 23 años cumplidos al inicio de la formación, si ha obtenido el CAP realizando la modalidad de cualificación inicial acelerada.

– Tener hasta 21 años al inicio de la formación en las siguientes situaciones:

– Con 18 años cumplidos está condicionado a ir sin pasajero/a o en servicio regular de no más de 50 Km en radio de trabajo para titulares del certificado de aptitud profesional (CAP) obtenido realizando la modalidad de cualificación inicial ordinaria.

– Con 20 años si cuenta con CAP inicial ordinario.

3º. Las personas solicitantes no pueden ser ya titulares de un permiso de conducción objeto del bono formación que haya expedido en otro Estado miembro de la Unión Europea o en otro Estado parte del Acuerdo sobre el Espacio Económico Europeo.



No obstante, la persona titular de un permiso de conducción B, expedido en cualquiera de esos Estados, que haya establecido su residencia habitual en España, podrá solicitar en cualquier momento el canje de su permiso de conducción por otro español equivalente en la correspondiente Jefatura Provincial de Tráfico, a efectos de lo previsto en esta letra e).

2. No podrán ser beneficiarias de la subvención las personas que presten sus servicios en cualquiera de las Administraciones Públicas o sus organismos o entidades vinculadas o dependientes.

### **Tercero. Bases reguladoras.**

Las bases reguladoras de la convocatoria son las contenidas en el decreto por el que se establecen las bases reguladoras para la concesión de subvenciones del programa "Bono formación del sector transporte", destinado a la mejora de la empleabilidad de personas desempleadas y ocupadas en el sector del transporte de mercancías y de viajeros/as.

### **Cuarto. Cuantía total convocatoria.**

1. El presupuesto asignado a la presente convocatoria asciende a 4.000.000,00 €, con cargo al presupuesto de gastos del Servicio Extremeño Público de Empleo, en el proyecto de gasto 20240234, con fuente de financiación de transferencias del Estado, con cargo a los fondos recibidos del Servicio Público de Empleo Estatal (SEPE), con cargo a los Presupuestos Generales del Estado, de los ejercicios 2024 y 2025, en función del presupuesto asignado a cada tipo de programa según la siguiente distribución:

Tipo de programa: I Permiso de conducción B, aplicación presupuestaria 14013G/242B/48000 del Proyecto de Gasto 20240234, ejercicio presupuestario 2024 por importe de 800.000 € y ejercicio presupuestario 2025 por importe de 800.000 €.

Tipo de programa: II Permisos de conducción C, C+E y D, aplicación presupuestaria 14013G/242B/48000 del Proyecto de Gasto 20240234, ejercicio presupuestario 2024 por importe de 1.200.000 € y ejercicio presupuestario 2025 por importe de 1.200.000 €.

2. El importe global máximo destinado a las subvenciones quedará, en todo caso, condicionado a las disponibilidades presupuestarias de cada ejercicio económico.

### **Quinto. Cuantía de la subvención.**

1. La cuantía subvención para cada una de las personas beneficiarias del bono formación se determina en función del tipo de permiso de conducción, siendo la siguiente:

a) Para el bono de formación del permiso de conducción B: 400,00 €.



b) Para el bono de formación de los permisos C o D: 1.300,00 €.

c) Para el bono de formación del permiso C+E: 1.500,00 €.

2. El importe de la subvención no podrá superar, en ningún caso, el coste de la formación teórico-práctica y demás gastos subvencionables a que hace mención el artículo 5 del decreto.

#### **Sexto. Plazo de presentación de solicitudes.**

1. El plazo máximo de vigencia de la presente convocatoria, a los efectos de presentación de las solicitudes del "Bono formación en el sector del transporte", será de un año a partir del día siguiente al de la fecha de publicación del Decreto y el extracto de la convocatoria en el Diario Oficial de Extremadura (<https://doe.juntaex.es>).

2. Las personas interesadas podrán presentar sus solicitudes durante todo el periodo de vigencia de la convocatoria.

3. La presentación de las solicitudes fuera del plazo previsto anteriormente dará lugar a la inadmisión de las mismas sin más trámites, previa resolución que deberá ser dictada en los términos previstos en el artículo 21 de la Ley 39/2015, de 1 de octubre, del Procedimiento Administrativo Común de las Administraciones Públicas.

#### **Séptimo. Otros datos.**

1. Las solicitudes del "Bono formación en el sector del transporte" deberán formalizarse en el modelo normalizado establecido como Anexo I del Decreto y se tramitarán de forma electrónica a través del punto de acceso general electrónico <https://www.juntaex.es>, dentro de la ficha correspondiente al trámite, desde donde se habilitará el acceso a la sede electrónica asociada para presentar la solicitud, o bien a través del Registro Electrónico.

2. Sólo se admitirá una solicitud de bono formación por persona participante y permiso de conducción.

3. Las solicitudes se presentarán de forma electrónica a través del punto de acceso general electrónico <https://www.juntaex.es> y dentro de la ficha del correspondiente trámite o a través del Registro Electrónico General, de la Sede electrónica asociada a la sede electrónica corporativa de la Junta de Extremadura

([https://tramites.juntaex.es/sta/CarpetaPublic/doEvent?APP\\_CODE=STA&PAGE\\_CODE=PTS2\\_REGGENERAL\\_INFO](https://tramites.juntaex.es/sta/CarpetaPublic/doEvent?APP_CODE=STA&PAGE_CODE=PTS2_REGGENERAL_INFO)),

dirigidas al Servicio de Formación para el Empleo de la Dirección General de Formación para el Empleo (DIR3 A11029832), o en cualquiera de los registros electrónicos previstos



en el artículo 16.4 de la Ley 39/2015, de 1 de octubre, del Procedimiento Administrativo Común de las Administraciones Públicas.

Mérida, 19 de septiembre de 2024.

Secretario General del SEXPE,  
(PD, Resolución 14 de septiembre de 2023  
DOE n.º 180, de 19 de septiembre).

NICOLÁS MACÍAS MANZANEDO







*DECRETO 118/2024, de 17 de septiembre, por el que se establecen las bases reguladoras de las subvenciones para la realización de actividades en el ámbito de la prevención de riesgos laborales y se aprueba la primera convocatoria.* (2024040188)

La competencia exclusiva en materia de legislación laboral viene atribuida al Estado por el artículo 149.1.7.<sup>a</sup> de la Constitución Española, sin perjuicio de su ejecución por los órganos de las Comunidades Autónomas. Por su parte, el artículo 11.7 del Estatuto de Autonomía de Extremadura, en la redacción dada por la Ley Orgánica 1/2011, de 28 de enero, de reforma del Estatuto de Autonomía de la Comunidad Autónoma de Extremadura, atribuye a la Comunidad Autónoma competencias de ejecución en materia de seguridad y salud en el trabajo.

Por su parte, el artículo 40.2 del texto constitucional encomienda a los poderes públicos velar por la seguridad e higiene en el trabajo, como uno de los principios rectores de la política social y económica. Como consecuencia de ello, la Ley 31/1995, de 8 de noviembre, de Prevención de Riesgos Laborales, se ha convertido en el pilar fundamental para desarrollar una política de protección de la salud de los trabajadores mediante la prevención de los riesgos derivados de su trabajo.

El objeto de dicha ley es promover la seguridad y la salud de los trabajadores mediante la aplicación de medidas y el desarrollo de las actividades necesarias para la prevención de riesgos derivados del trabajo. Esta ley establece de forma expresa el derecho de los trabajadores a una protección eficaz en materia de seguridad y salud en el trabajo, lo que supone un correlativo deber del empresario de protección de sus trabajadores frente a los riesgos laborales. Forman parte de este derecho, entre otros, los de información, consulta y participación, formación en materia preventiva, paralización de la actividad en caso de riesgo grave e inminente y vigilancia de la salud.

Así, en su artículo 5 establece que la política en materia de prevención tendrá por objeto la promoción de la mejora de las condiciones de trabajo, dirigida a elevar el nivel de protección y de la seguridad y salud de las personas trabajadoras en el ámbito laboral. El citado precepto señala que las Administraciones Públicas fomentarán aquellas actividades para la mejora de las condiciones de seguridad y salud en el trabajo y la reducción de los riesgos laborales, el fomento de nuevas formas de protección y la promoción de estructuras eficaces de prevención. La norma prevé para ello la adopción de programas específicos dirigidos a promover la mejora del ambiente de trabajo y el perfeccionamiento de los niveles de protección.

Cabe destacar el artículo 19 del Real Decreto Legislativo 2/2015, de 23 de octubre, por el que se aprueba el texto refundido de la Ley del Estatuto de los Trabajadores, relativo a la seguridad y salud en el trabajo, el cual dispone que el trabajador, en la prestación de sus servicios,



tendrá derecho a una protección eficaz en materia de seguridad y salud en el trabajo. Del mismo modo, establece la obligación del empresario a garantizar que cada trabajador reciba una formación teórica y práctica, suficiente y adecuada, en materia preventiva tanto en el momento de su contratación, cualquiera que sea la modalidad o duración de ésta, como cuando se produzcan cambios en las funciones que desempeñe o se introduzcan nuevas tecnologías o cambios en los equipos de trabajo.

La participación de empresarios y trabajadores, a través de las organizaciones empresariales y sindicales más representativas, en la planificación, programación, organización y control de la gestión preventiva y la protección de la seguridad y salud de los trabajadores en el trabajo es principio básico de la política de prevención de riesgos laborales, a desarrollar por las Administraciones Públicas competentes en los distintos niveles territoriales, tal y como dispone el artículo 12 de la citada Ley 31/1995, de 8 de noviembre.

La disposición adicional quinta de la referida Ley 31/1995, de 8 de noviembre, establece que la gestión de las acciones ordinarias en materia de prevención de riesgos laborales de ámbito territorial corresponde a cada Comunidad Autónoma, siendo competencia del Ministerio de Trabajo y Economía Social, previa propuesta del Patronato de la Fundación Española para la Prevención de Riesgos Laborales, convocar la Conferencia Sectorial de Empleo y Asuntos Laborales a la que corresponde la distribución de Fondos para las subvenciones que financien las acciones en materia de prevención de riesgos laborales.

Al efecto, se dictó la Orden TES/864/2023, de 21 de julio, por la que se aprueban las bases reguladoras de la concesión de subvenciones, en régimen de concurrencia competitiva, para la realización de actividades en el ámbito de la prevención de riesgos laborales conforme a la Ley 31/1995, de 8 de noviembre, de Prevención de Riesgos Laborales, estableciéndose en su artículo 1.2, párrafo tercero, los artículos que habrán de ser respetados por las Comunidades Autónomas a la hora de establecer sus bases reguladoras, siendo supletorias estas bases en el resto de su articulado, respecto a la normativa aprobada por cada Comunidad Autónoma.

Estas subvenciones tendrán por objeto la realización de actividades con el fin de promover la mejora de las condiciones de seguridad y salud en el trabajo, especialmente en las pequeñas empresas, pudiéndose prever acciones de información, de asistencia técnica, de formación y de promoción del cumplimiento de la normativa sobre prevención de riesgos laborales, siendo sus destinatarios las personas trabajadoras y pequeñas empresas.

A la Consejería de Economía, Empleo y Transformación Digital, en virtud de las atribuciones conferidas por el artículo 2 del Decreto de la Presidenta 16/2023, de 20 de julio, le corresponde las competencias en materia de trabajo, ejerciendo a través de la Dirección General de Trabajo las funciones en materia de prevención de riesgos laborales, de conformidad con lo



dispuesto en el artículo 6 del Decreto 234/2023, de 12 de septiembre, por el que se establece la estructura orgánica de la Consejería de Economía, Empleo y Transformación Digital.

Este decreto se adecúa a los principios recogidos en el artículo 129.1 de la Ley 39/2015, de 1 de octubre, del Procedimiento Administrativo Común de las Administraciones Públicas. Es necesaria, pues coadyuva a mejorar la seguridad y la salud de las personas trabajadoras a través de la formación, información y asistencia técnica a los beneficiarios; es eficaz, al ser un instrumento adecuado para los fines perseguidos, no limitando derechos y deberes de los ciudadanos.

Es proporcional, ya que regula los aspectos imprescindibles para que se pueda cumplir con los objetivos de aprobar las bases reguladoras. Además, contribuye a la satisfacción del principio de seguridad jurídica, al ser coherente con el marco jurídico establecido hasta la fecha. Cumple con el principio de transparencia, ya que ha sido sometida a los trámites de audiencia e información pública. Por último, respeta el principio de eficiencia, al no imponer cargas administrativas a los beneficiarios.

En virtud de lo expuesto, y de conformidad con las atribuciones que me confieren los artículos 23.h) y 90.2 de la Ley 1/2002, de 28 de febrero, del Gobierno y de la Administración de la Comunidad Autónoma de Extremadura y el artículo 16 de la Ley 6/2011, de 23 de marzo, de Subvenciones de la Comunidad Autónoma de Extremadura, y previa deliberación del Consejo de Gobierno de la Junta de Extremadura en su sesión de 17 de septiembre de 2024,

DISPONGO:

TÍTULO I

### **Disposiciones generales**

#### **Artículo 1. Objeto, régimen jurídico y ámbito.**

1. El presente decreto tiene por objeto establecer las bases reguladoras para la concesión de subvenciones, en régimen de concurrencia competitiva, para la realización de actividades en el ámbito de la prevención de riesgos laborales, conforme a la Ley 31/1995, de 8 de noviembre, de Prevención de Riesgos Laborales en la Comunidad Autónoma de Extremadura.

Estas subvenciones se articularán de acuerdo con los principios de publicidad, transparencia, objetividad, igualdad y no discriminación, así como con los principios de eficacia y eficiencia en su gestión.

2. Las subvenciones que se regulan en este decreto se regirán, además de por lo dispuesto en la misma, por lo establecido en la respectiva convocatoria y por la resolución de concesión.



En todo aquello no regulado expresamente por el presente decreto, será de aplicación la Ley 6/2011, de 23 de marzo, de Subvenciones de la Comunidad Autónoma de Extremadura y la normativa básica contenida en la Ley 38/2003, de 17 de noviembre, General de Subvenciones y en el Reglamento de la Ley 38/2003, de 17 de noviembre, aprobado por el Real Decreto 887/2006, de 21 de julio.

Asimismo, han de considerarse comunes y, por tanto aplicables a estas bases reguladoras, los artículos 1, 2, 3, 4, 5, 6, 7.1, 17.1, 18.1 y 20 a 25, excepto el artículo 23.3, 4 y 5, de la Orden TES/864/2023, de 21 de julio, por la que se aprueban las bases reguladoras de la concesión de subvenciones, en régimen de concurrencia competitiva, para la realización de actividades en el ámbito de la prevención de riesgos laborales conforme a la Ley 31/1995, de 8 de noviembre, de Prevención de Riesgos Laborales. El resto de los preceptos contenidos en la citada Orden TES/864/2023, de 21 de julio, tendrán carácter supletorio.

Igualmente, serán de aplicación supletoria las disposiciones de la Ley 39/2015, de 1 de octubre, del Procedimiento Administrativo Común de las Administraciones Públicas y de la Ley 40/2015, de 1 de octubre, de Régimen Jurídico del Sector Público.

3. El ámbito geográfico de las actividades objeto de subvención será el de la Comunidad Autónoma de Extremadura, respecto de las empresas y centros de trabajo ubicados en la misma.

## **Artículo 2. Destinatarios de las acciones.**

Serán destinatarias de las acciones las personas trabajadoras y las empresas en Extremadura, especialmente las pequeñas empresas, conforme a lo establecido en la Ley 31/1995, de 8 de noviembre, de Prevención de Riesgos Laborales.

Se entenderá por pequeña empresa aquella cuyo volumen de plantilla sea menor de cincuenta trabajadores.

## **Artículo 3. Beneficiarios de las subvenciones y requisitos para obtener tal condición.**

1. Podrán ser beneficiarias de las ayudas contempladas en este decreto las organizaciones a las que se refiere el artículo 12 de la Ley 31/1995, de 8 de noviembre, de Prevención de Riesgos Laborales, las organizaciones empresariales y sindicales representativas en su ámbito sectorial correspondiente, así como las fundaciones u otras entidades constituidas por éstas y aquéllas para la consecución de cualquiera de sus fines.
2. Las entidades y organizaciones deberán tener sede en Extremadura y deberán estar legalmente constituidas e inscritas en el registro correspondiente.



3. No podrán obtener la condición de beneficiarios las entidades y organizaciones en quienes concurra alguna de las circunstancias previstas en el artículo 12.2 y 3 de la Ley 6/2011, de 23 de marzo, de Subvenciones de la Comunidad Autónoma de Extremadura, en conexión con el artículo 13 de la Ley 38/2003, de 17 de noviembre, General de Subvenciones.

La justificación de no estar incurso en dichas circunstancias se realizará mediante la presentación de declaración responsable en la solicitud de la ayuda, sin perjuicio del ejercicio de las facultades de comprobación, control e inspección que tiene atribuidas la Dirección General de Trabajo.

4. Para subvenciones de importe superior a 30.000 euros, las personas físicas y jurídicas, distintas de las entidades de derecho público, con ánimo de lucro sujetas a la Ley 3/2004, de 29 de diciembre, por la que se establecen medidas de lucha contra la morosidad en las operaciones comerciales, deberán acreditar cumplir, en los términos señalados en el artículo 13.3.bis de la Ley 38/2003, de 17 de noviembre, General de Subvenciones, los plazos de pago señalados en dicha ley para obtener la condición de beneficiario. Cualquier financiación que permita el cobro anticipado de la empresa proveedora se considerará válida a efectos del cumplimiento de este apartado, siempre y cuando su coste corra a cargo del cliente y se haga sin posibilidad de recurso al proveedor en caso de impago.

La acreditación del nivel de cumplimiento establecido se realizará por alguno de los medios de prueba que se prevén en los apartados a) y b) del mencionado artículo 13.3.bis).

De conformidad con lo establecido, se entenderá cumplido el requisito exigido cuando hayan sido abonados en los plazos de pago previstos en la normativa sectorial que le sea de aplicación, o en su defecto, en los establecidos en la Ley 3/2004, de 29 de diciembre, por la que se establecen medidas de lucha contra la morosidad en las operaciones comerciales.

5. Las convocatorias reflejarán las obligaciones de los beneficiarios a que se refiere el artículo 13 de la Ley 6/2011, de 23 de marzo. De modo especial, establecerán las medidas de difusión que deben adoptar los beneficiarios para dar la adecuada publicidad al carácter público de la financiación de la actividad o del proyecto y que siempre deberán incorporar en los distintos soportes utilizados el logotipo oficial del órgano concedente (Consejería de Economía, Empleo y Transformación Digital. Dirección General de Trabajo) y el de la Junta de Extremadura.

#### **Artículo 4. Actuaciones subvencionables.**

1. Las subvenciones tendrán por objeto la realización de actividades con el fin de promover la mejora de las condiciones de seguridad y salud en el ámbito laboral, especialmente destinadas en las pequeñas empresas. Las convocatorias podrán prever tres tipos de acciones:

- Acciones formativas: Diseño de los métodos y contenidos de programas formativos que puedan ser impartidos en sectores y subsectores de la actividad productiva, en especial en aquellos cuya estructura esté constituida fundamentalmente por pequeñas empresas. Todas las acciones serán siempre gratuitas para sus destinatarios finales.
- Acciones informativas: Difusión entre trabajadores/as y empresarios/as de los aspectos normativos y técnicos más relevantes en materia de prevención de riesgos laborales basados en el ordenamiento legal existente respecto a esta materia.

Para ello, se podrán emplear:

- Jornadas, seminarios y encuentros y actuaciones formativas o de divulgación similares, con presencia de los trabajadores.
  - Videos promocionales de difusión en redes sociales (LinkedIn, Instagram, Facebook y Twitter).
  - Mensaje Visual (textos, imágenes y todo tipo de recursos gráficos) que sirva de anuncio para difundir una información de carácter técnico preventivo, de difusión en redes sociales (LinkedIn, Instagram, Facebook y Twitter) y en las páginas webs de los 2 periódicos regionales de mayor difusión.
  - Mensajes cuña en radio de ámbito regional, que sirva de anuncio para difundir una información de carácter técnico preventivo, de difusión de forma simultánea en las 3 principales cadenas de radio privadas de Extremadura, en horario de mañana, mediodía y tarde, así como difusión en sus entornos web.
  - Videos divulgativos en medios televisivos de ámbito regional y nacional.
- Acciones de asistencia técnica: Estudio y resolución de problemas, derivados de la aplicación práctica y material de las actuaciones preventivas. Consistirán en un asesoramiento preventivo específico, que incluye tanto el desplazamiento a empresas y/o centros de trabajo, a iniciativa del beneficiario, como los trabajos de gabinete necesarios previos y posteriores para principalmente asesorar sobre una materia preventiva particular de manera eficaz. Estas acciones serán realizadas por técnicos superiores de prevención de riesgos laborales, técnicos superiores en prevención de riesgos profesionales (ciclo formativo de grado superior de Formación Profesional) o por aquellos técnicos capacitados para desarrollar las funciones de nivel intermedio, conforme a lo establecido en el anexo VI del Reglamento de los Servicios de Prevención aprobado por Real Decreto 39/1997, de 17 de enero.



Para el caso de que una entidad pretenda la realización de los tres tipos de acciones (formativas, informativas y de asistencia técnica), el número de solicitudes a presentar dentro de una misma convocatoria quedará limitada a uno.

2. De acuerdo con el artículo 13 de la Orden TES/864/2023, de 21 de julio, el ochenta por ciento del presupuesto destinado a la subvención de estas acciones se destinará a acciones sectoriales y el otro veinte por ciento restante se destinará a acciones intersectoriales. No obstante, estos porcentajes serán evaluados al final de cada convocatoria, adaptándose los mismos en función de los resultados que se obtengan de las convocatorias previas.
3. El ámbito temporal durante el cual se podrán desarrollar las actuaciones subvencionables será de 12 meses, desde la fecha de concesión de la subvención. Dicha fecha se contará a partir de la publicación de la resolución de concesión de las ayudas en el Diario Oficial de Extremadura (<http://doe.juntaex.es>).
4. Las líneas prioritarias de actuación a desarrollar serán las establecidas en la Estrategia Española de Seguridad y Salud en el Trabajo 2023-2027, que se reflejan a continuación:
  - a) Mejorar la prevención de accidentes de trabajo y enfermedades profesionales priorizando reducir los daños en la salud de las personas trabajadoras.
  - b) Gestionar los cambios derivados de las nuevas formas de organización del trabajo, los cambios demográfico y climático desde la óptica preventiva, priorizando anticiparse y gestionar los riesgos nuevos y emergentes.
  - c) Mejorar la gestión de la seguridad y salud en las pymes priorizando integrar la prevención de riesgos laborales en las pequeñas empresas promoviendo una mayor implicación de recursos propios.
  - d) Reforzar la protección de las personas trabajadoras en situación de mayor riesgo o vulnerabilidad.
  - e) Introducir la perspectiva de género en el ámbito de la seguridad y salud en el trabajo.
  - f) Fortalecer el Sistema Nacional de Seguridad y Salud para afrontar con éxito futuras crisis, a través de la mejora de la capacitación y formación en prevención de riesgos laborales, con especial atención a los recursos preventivos.
5. Los recursos disponibles no podrán destinarse a financiar la realización de acciones dirigidas al cumplimiento de las obligaciones preventivas empresariales, previstas en los artículos 18 y 19 de la Ley 31/1995, de 8 de noviembre, o en cualesquiera otras previstas en la normativa de prevención de riesgos laborales.





Tampoco serán subvencionables acciones que consistan en elaboración o difusión de contenidos ya realizados por otras entidades, publicados y accesibles para la población a través de cualquier medio.

### **Artículo 5. Gastos subvencionables.**

1. Se consideran gastos subvencionables, aquellos que de manera indubitada respondan a la naturaleza de la actividad subvencionada, resulten estrictamente necesarios, se realicen en el plazo establecido en el artículo anterior, en los términos establecidos en el artículo 36 de la Ley 6/2011, de 23 de marzo, de Subvenciones de la Comunidad Autónoma de Extremadura y se registrarán dentro de los límites y con los requisitos previstos en el artículo 18 de las bases reguladoras de la Orden TES/864/2023. En ningún caso el coste de adquisición de los gastos subvencionables podrá ser superior al valor de mercado.

Asimismo, podrán ser objeto de subvención:

- a) Los costes salariales y de Seguridad Social del personal al servicio de la entidad beneficiaria que participe en la ejecución de las acciones. Quedarán excluidos los gastos derivados de contratos de duración determinada cuyo objeto no esté relacionado con la ejecución del proyecto.

La subvención de las retribuciones salariales del personal interno atenderá al siguiente sistema de tarifa, como coste máximo a subvencionar, en función de las horas efectivamente dedicadas al proyecto:

<b>Grupo de cotización (según contrato de trabajo)</b>	<b>Tarifa (euros) - Hora dedicada</b>
Director/a.	54,00
Coordinador/a.	39,00
Personal que desarrolla funciones de Técnico/a Superior (Licenciado/a o Ingeniero/a), incluidos los/as Técnicos/as Superiores en prevención de riesgos laborales y otro personal incluido en el grupo 1 de cotización a la Seguridad Social.	35,00
Ingenieros/as Técnicos/as, Personal Técnico de Apoyo, Técnicos/as en prevención de riesgos laborales que desarrollan funciones de Nivel Intermedio, Técnicos/as de Gestión de Proyectos, Personal Informático, Personal Administrativo Cualificado o Especialista Administrativo y otro personal incluido en los grupos 2 y 3 de cotización a la Seguridad Social.	31,00
Personal que desarrolla funciones administrativas y técnicas auxiliares, Visitadores/as, Técnicos en prevención de riesgos laborales de nivel básico y otro personal incluido en los grupos 4 a 8 de cotización a la Seguridad Social.	29,00
Personal Auxiliar, Oficiales Administrativos de segunda y tercera y otro personal incluido en los grupos 9 y 10 de cotización a la Seguridad Social.	28,00





Dichas cantidades subvencionables se incrementarán en un treinta y tres por ciento, en concepto de cotizaciones a la Seguridad Social, sin que, en ningún caso, puedan superar el tope máximo de cotización vigente en cada ejercicio.

- b) Equipos y medios técnicos externos que utilice la entidad beneficiaria para el desarrollo de la actividad, mediante compra o contrato de alquiler o arrendamiento financiero.
- c) Los gastos de adquisición de materiales de apoyo relacionados directamente con la ejecución del proyecto, necesarios para la realización de las acciones. Se entienden incluidos en este concepto los gastos de bibliografía, bases de datos informatizadas y cualquier otra documentación, cuya necesidad deberá acreditarse.
- d) Otros gastos de naturaleza corriente relacionados directamente con la ejecución de la acción y no incluidos en los apartados anteriores y los derivados de la subcontratación. En este epígrafe se incluyen aquellos gastos en los que se haya incurrido como consecuencia de la ejecución de la acción y que no han sido considerados en epígrafes anteriores. Con objeto de facilitar la clasificación conceptual de estos gastos se cumplimentarán los epígrafes relativos a gastos específicos, dietas y desplazamientos y subcontratación.

1.º Gastos específicos. Son todos aquellos gastos vinculados al desarrollo del proyecto no recogidos expresamente en los epígrafes de dietas y desplazamientos y de subcontratación.

Los gastos deben individualizarse con indicación de conceptos y número de unidades cuando sea posible, adecuándose al número de destinatarios entre los que puedan distribuirse.

En este epígrafe se justificarán todos los gastos relacionados con la celebración de eventos como alquiler de salas, catering, medios audiovisuales, alquiler de equipos informáticos, entre otros, siempre que se justifiquen mediante la aportación de las facturas correspondientes, con detalle individualizado de los conceptos facturados.

Los gastos de desplazamientos, manutención y alojamiento de los participantes en los eventos que no formen parte del personal interno se justificarán en este epígrafe. En todo caso, deberá indicarse la necesidad del gasto y el objeto del desplazamiento, así como la relación de este coste en el desarrollo del proyecto, e identificarse individualmente al sujeto que originó el gasto.

Serán de aplicación los límites fijados por la Orden EHA/3771/2005, de 2 de diciembre, por la que se revisa la cuantía de los gastos de locomoción y de las dietas en



el Impuesto sobre la Renta de las Personas Físicas, regulados en el artículo 9 del Reglamento del Impuesto sobre la Renta de las Personas Físicas, aprobado por el Real Decreto 439/2007, de 30 de marzo, de 30 de marzo, que define como tales los correspondientes a gastos normales de estancia y manutención en restaurantes, hoteles y demás establecimientos de hostelería, devengados en municipio distinto del lugar del trabajo habitual del perceptor y del que constituya su residencia.

El coste financiable de los detalles a ponentes y galardonados, en ningún caso podrá superar, en coste individual, la cuantía de 60 euros.

Los gastos asociados al diseño y maquetación de los productos finales que sean prestados directamente por empresas cuyo objeto social sea la impresión de estos materiales, se presupuestarán y justificarán, también, en este epígrafe.

Los gastos de distribución de los productos finales se presupuestarán así mismo en este epígrafe y, para su justificación, se presentará factura de mensajería o correos, acompañada de sus correspondientes albaranes o certificados de recepción por parte de los destinatarios.

Salvo autorización expresa en contrario, los gastos financiables de material promocional para la difusión de la acción no podrán exceder del tres por ciento del presupuesto total de la misma.

Los productos deberán distribuirse durante el periodo de ejecución de la acción, permitiéndose un remanente máximo de productos no distribuidos durante dicho período del quince por ciento. Se exigirá el compromiso de distribución de este remanente de materiales por parte del representante legal de la entidad beneficiaria.

Como justificación del coste de gastos específicos, deberá acompañarse la siguiente documentación acreditativa:

- Factura detallada de cada uno de los conceptos imputados.
- Justificación de pago de la factura mediante copia de cheque, talón, orden de transferencia y copia de extracto bancario.

2.º Dietas y desplazamientos. Incluye los gastos de manutención, locomoción, alojamiento, etc., del personal asignado al desarrollo del proyecto, según se definen en el artículo 9 del Reglamento del Impuesto sobre la Renta de las Personas Físicas.

Los gastos financiables, en caso de desplazamientos en transporte público, comprenderán exclusivamente el precio del billete de ida y vuelta en clase turista desde



la localidad de residencia a la de la realización de la actividad. En otro caso, se deberá acompañar un escrito motivando el cambio. El alojamiento podrá realizarse en categoría máxima de 4 estrellas.

En todo caso, deberá indicarse la necesidad del gasto y el objeto del desplazamiento, así como la relación de este coste con el desarrollo del proyecto, e identificarse la actividad por que ha generado el gasto y la persona que ha incurrido en el mismo.

Estos gastos se limitarán al ámbito territorial de la acción, salvo autorización expresa del organismo concedente.

Serán de aplicación los límites fijados por la Orden EHA/3771/2005, de 2 de diciembre, regulados en el artículo 9 del Reglamento del Impuesto sobre la Renta de las Personas Físicas, que define como tales los correspondientes a gastos normales de estancia y manutención en restaurantes, hoteles y demás establecimientos de hostelería, devengados en municipio distinto del lugar del trabajo habitual del perceptor y del que constituya su residencia. Salvo excepciones justificadas, la elegibilidad del resto de gastos de manutención tendrá como límite máximo las cuantías establecidas para el grupo 1 por el Real Decreto 462/2002, de 24 de mayo, sobre indemnizaciones por razón de servicio.

La entidad se abstendrá de incluir gastos por dietas y desplazamientos que no cumplan todos y cada uno de estos requisitos, en ningún caso susceptibles de financiación.

Como justificación del coste de los gastos de este epígrafe, deberá acompañarse la siguiente documentación acreditativa:

- Factura o tique detallado de cada uno de los conceptos imputados, conforme al Reglamento por el que se regulan las obligaciones de facturación, aprobado por el Real Decreto 1619/2012, de 30 de noviembre.
- Hoja de liquidación de gastos por dietas y desplazamientos firmada por el perceptor.
- Justificación de pago de la factura o de los gastos por dietas y desplazamientos incluidos en la hoja de liquidación mediante copia de cheque, talón, orden de transferencia y copia de extracto bancario.

3.º Costes indirectos. Serán considerados gastos indirectos subvencionables los propios del funcionamiento regular de la entidad adjudicataria y que sirven de sostén para que sea posible la ejecución de las actividades que desarrolla.

Los costes indirectos deberán ser justificados mediante certificación del representante legal de la entidad. Los costes indirectos no podrán superar el diez por ciento



del gasto justificado del apartado del presupuesto sobre retribuciones de personal interno que realiza la acción.

De conformidad con los artículos 31.9 de la Ley 38/2003, de 17 de noviembre, y 83.3 del Reglamento de la Ley 38/2003, de 17 de noviembre, el diez por ciento previsto en el párrafo anterior habrá de imputarse por el beneficiario en la parte que razonablemente corresponda de acuerdo con principios y normas de contabilidad generalmente admitidas. En todo caso, tales costes deben corresponder al período en que efectivamente se realiza la actividad.

- e) Subcontratación. Se entenderá que un beneficiario subcontrata cuando concierta con terceros la ejecución total o parcial de la actividad que constituye el objeto de la asignación de recursos. El importe acumulado de la totalidad de la subcontratación no podrá superar el cincuenta por ciento de la cuantía de la asignación, quedando prohibidas sucesivas subcontrataciones.

Queda fuera de este concepto la contratación de aquellos gastos en que tenga que incurrir el beneficiario para la realización por sí mismo de la acción.

Se incluirá en este epígrafe el coste por los servicios externos contratados con personas físicas o jurídicas cuya actividad profesional o mercantil se corresponda con el servicio o actividad de que se trate, y que puedan acreditar una solvencia técnica en relación con trabajos similares para el desarrollo más adecuado de determinados contenidos de la acción y que, por los motivos que se incluyeran en la memoria explicativa de la solicitud, no serán desarrollados por la entidad beneficiaria.

Con independencia de la denominación que se les dé en el contrato, en ningún caso serán objeto de subcontratación y financiación las siguientes actividades:

- Planificación, organización, dirección, coordinación y supervisión de la acción, entendidas éstas referidas, exclusivamente, a la función directiva de dicha acción, de manera que la limitación no comprende, en su caso, la dirección científica del proyecto por el subcontratista.
- Evaluación del programa o de los contenidos.
- Auditorías.
- Selección del personal del beneficiario y del subcontratista.
- Formación del personal del beneficiario y del subcontratista.



2. Cuando el importe del gasto subvencionable supere las cuantías que en los supuestos de coste por ejecución de obra, suministros de bienes de equipo o de prestación de servicios por empresas de consultoría o asistencia técnica, se establezcan en la Ley 9/2017, de 8 de noviembre, de Contratos del Sector Público, por la que se transponen al ordenamiento jurídico español las Directivas del Parlamento Europeo y del Consejo 2014/23/UE y 2014/24/UE, de 26 de febrero de 2014 para los contratos menores, el beneficiario deberá solicitar como mínimo tres ofertas de diferentes proveedores, con carácter previo a contraer el compromiso para la obra, la prestación del servicio o la entrega del bien, salvo que por las especiales características de los gastos subvencionables no exista en el mercado suficiente número de entidades que los realicen, suministren o presten. La elección entre las ofertas presentadas, que deberán aportarse en la solicitud de la subvención, se realizará conforme a criterios de eficiencia y economía, debiendo justificarse expresamente en una memoria la elección cuando no recaiga en la propuesta económica más ventajosa.
3. En ningún caso serán gastos subvencionables:
  - a) Los intereses deudores de las cuentas bancarias.
  - b) Intereses, recargos y sanciones administrativas y penales.
  - c) Los gastos de procedimientos judiciales.
4. Los tributos serán gasto subvencionable cuando el beneficiario de la subvención los abone efectivamente. En ningún caso se consideran gastos subvencionables los impuestos indirectos cuando sean susceptibles de recuperación o compensación ni los impuestos personales sobre la renta.

#### **Artículo 6. Financiación y cuantía de la subvención.**

1. Las ayudas estarán financiadas íntegramente por el Ministerio de Trabajo y Economía Social y la fuente de financiación de transferencias del Estado.

La totalidad de las actuaciones preventivas que tendrán carácter subvencionable en base al presente decreto podrán llegar a ser de 130.000 euros como cantidad máxima para la totalidad de las inversiones subvencionables realizadas y justificadas por beneficiario.

En caso de que resultara crédito sobrante, se incrementará la cuantía máxima prevista en el párrafo anterior, distribuyéndose el saldo total sobrante entre las entidades y organizaciones beneficiarias.

2. Una vez aceptada la subvención, se podrán solicitar anticipos, en los términos regulados en el artículo 15 del presente decreto.



## TÍTULO II

### **Procedimiento de concesión**

#### **Artículo 7. Procedimiento de concesión.**

1. El procedimiento de concesión de las subvenciones previstas en las presentes bases, se tramitará en régimen de concurrencia competitiva, mediante convocatoria periódica, en los términos establecidos en los capítulos I y II del título II de la Ley 6/2011, de 23 de marzo, de Subvenciones de la Comunidad Autónoma de Extremadura.
2. La concesión de las subvenciones se realizará mediante comparación de las solicitudes presentadas, a fin de establecer una prelación entre las mismas de acuerdo a los criterios de valoración previstos en las presentes bases reguladoras, y se adjudicará, con el límite fijado en la convocatoria dentro del crédito disponible, a aquellas que hayan obtenido mayor valoración en aplicación de los citados criterios.

Se exceptuará del requisito de fijar un orden de prelación entre las solicitudes presentadas que reúnan los requisitos establecidos, en el supuesto de que el crédito consignado en la convocatoria fuera suficiente, atendiendo al número de solicitudes una vez finalizado el plazo de presentación, según lo establecido en el artículo 22 de la Ley 6/2011, de 23 de marzo, de Subvenciones de la Comunidad Autónoma de Extremadura.

3. El procedimiento de concesión se iniciará de oficio, mediante convocatoria aprobada por resolución del Secretario General de la Consejería de Economía, Empleo y Transformación Digital, debiendo publicarse en el Diario Oficial de Extremadura (<http://doe.juntaex.es>) tanto dicha resolución como el extracto de esta oportunamente tramitado ante la Base de Datos Nacional de Subvenciones (<https://www.pap.hacienda.gob.es/bdnstrans/GE/es/convocatorias>). Asimismo, la convocatoria se publicará en el Portal de Subvenciones de la Comunidad Autónoma de Extremadura (<https://www.infosubvenciones.es/bdnstrans/A11/es/index>).
4. El procedimiento de concesión podrá declararse de urgencia en la convocatoria cuando razones de interés público lo aconsejen, en los términos del artículo 33 de la Ley 39/2015, de 1 de octubre, del Procedimiento Administrativo Común de las Administraciones Públicas.

#### **Artículo 8. Solicitudes, documentación y plazo de presentación.**

1. Las solicitudes se tramitarán de forma electrónica a través del punto de acceso general electrónico ([www.juntaex.es](http://www.juntaex.es)) dentro de la ficha correspondiente al trámite desde donde se habilitará el acceso a la sede electrónica asociada para presentar la solicitud, o bien en cualquiera de los registros electrónicos referidos en el artículo 16.4.a) de la Ley 39/2015, de 1 de octubre.



Los interesados deberán disponer, para la autenticación y para la firma electrónica de las solicitudes, en caso de presentación electrónica en alguno de los Registros electrónicos previstos en el artículo 16.4.a) de la Ley 39/2015, de 1 de octubre, del Procedimiento Administrativo Común de las Administraciones Públicas, de DNI electrónico o de certificado electrónico en vigor y, si no dispone de ellos, obtenerlos a partir de los siguientes enlaces:

[https://www.dnielectronico.es/PortalDNIe/PRF1\\_Cons02.action?pag=REF\\_009](https://www.dnielectronico.es/PortalDNIe/PRF1_Cons02.action?pag=REF_009)

<http://www.cert.fnmt.es/>

2. La solicitud para la obtención de la subvención regulada en el presente decreto se formalizará mediante el modelo normalizado que se adjunta como anexo I y deberá ir acompañada de la siguiente documentación:

a) Memoria, donde se recojan los siguientes aspectos:

1º. Descripción y desarrollo de las acciones formativas, informativas y/o de asistencia técnica que van a ser objeto de subvención, conforme a los criterios de valoración especificados en el artículo 11 de este decreto, y teniendo en cuenta los aspectos a valorar en cada uno de ellos, esto es:

1.1. Respecto a las acciones formativas:

- Planteamiento general y diseño de la acción: duración de las jornadas formativas, metodología, contenido formativo e impacto de la siniestralidad laboral.
- Equipo técnico: perfil profesional, experiencia docente y trayectoria profesional.
- Presupuesto: descripción detallada de las partidas de gasto, costes hora de personal y adecuación del presupuesto a la actividad.

1.2. Respecto a las acciones informativas:

- Planteamiento general y diseño de la acción: propuesta y metodología.
- Equipo técnico: perfil y trayectoria profesional.
- Presupuesto: descripción detallada de las partidas de gasto, costes hora de personal y adecuación del presupuesto a la actividad.

1.3. Respecto a las acciones de asistencia técnica:

- Planteamiento general y diseño de la acción: metodología, contenido de la asistencia técnica e impacto de la siniestralidad laboral.



- Equipo técnico: perfil profesional, experiencia y trayectoria profesional.
- Presupuesto: descripción detallada de las partidas de gasto, costes hora de personal y adecuación del presupuesto a la actividad.

2º. Justificación de la inversión prevista en base a las acciones a desarrollar.

3º. Importe pormenorizado e individualizado de las inversiones para las que se solicita la subvención, sin incluir el IVA.

b) Certificados acreditativos de que la entidad se encuentra al corriente en el cumplimiento de sus obligaciones tributarias con la Hacienda del Estado, con la Seguridad Social, y que no se tienen deudas con la Hacienda autonómica, pudiendo autorizar a la Dirección General de Trabajo para que ésta lo compruebe de oficio, mediante el modelo de autorización expresa recogido en el anexo I apartado D de conformidad con lo previsto en el artículo 12.8 de la Ley 6/2011, de 23 de marzo. En el caso de comunidades de bienes y otras agrupaciones sin personalidad jurídica propia, esta situación deberá ser acreditada además por todos y cada uno de sus integrantes.

En caso de oposición para la comprobación de oficio el interesado deberá presentar las certificaciones correspondientes, que tendrán validez durante el plazo de seis meses a contar desde la fecha de expedición, salvo que reglamentariamente se establezca otro plazo.

c) Alta en el Subsistema de Terceros de la Junta de Extremadura. El alta de terceros podrá realizarse a través de la dirección web: <https://sede.gobex.es/SEDE/tramites/MisTramites.jsf>.

3. Si la documentación exigida para la tramitación ya obrara en poder de la Administración Pública, el solicitante podrá acogerse a lo dispuesto en los artículos 28, apartado 2 y 3, y 53.1.d) de la Ley 39/2015, de 1 de octubre, así como en el artículo 25 de la Ley 4/2022, de 27 de julio, de racionalización y simplificación administrativa en Extremadura, y no estará obligado a presentar la documentación siempre que se haga constar la fecha y el órgano o dependencia en que fueron presentados o, en su caso, emitidos, y cuando no hayan transcurrido más de cinco años desde la finalización del procedimiento al que correspondan.

Asimismo, el resto de los certificados, informes u otros datos que hayan de aportarse según el modelo de solicitud de ayuda deberán ser presentados por el interesado en el caso de que se hubiese opuesto a que la Administración actuante consultase o recabase dichos documentos, de conformidad con lo dispuesto en el artículo 28.2 de la Ley 39/2015, de 1 de octubre, del Procedimiento Administrativo Común de las Administraciones Públicas.





4. El plazo para la presentación de solicitudes será de un mes a partir del día siguiente a la fecha de publicación en el Diario Oficial de Extremadura (<http://doe.juntaex.es>) de la convocatoria y finalizará en la fecha que se fije en la misma.
5. Recibidas las solicitudes en tiempo y forma, el órgano competente las revisará para comprobar que se cumplen los requisitos señalados para ser beneficiario y que se aporta la documentación exigida en cada convocatoria. Si la solicitud no reúne los requisitos establecidos en la convocatoria, o la documentación aportada fuera incompleta, se requerirá a la entidad solicitante para que subsane las faltas o acompañe los documentos preceptivos en el plazo máximo e improrrogable de diez días hábiles, indicándole que si no lo hace se le tendrá por desistido de su solicitud, de acuerdo con lo previsto en el artículo 68 de la Ley 39/2015, de 1 de octubre, previa resolución que deberá ser dictada en los términos previstos en el artículo 21 de dicho texto legal.
6. Los beneficiarios no podrán estar incurso en alguna causa de incompatibilidad para percibir la subvención, ni encontrarse en alguno de los supuestos previstos en el artículo 12.2 de la Ley 6/2011, de 23 de marzo.
7. La presentación de solicitudes implicará la aceptación expresa, formal e incondicionada de las bases y del acto de la convocatoria.

#### **Artículo 9. Ordenación, instrucción y resolución del procedimiento.**

1. La ordenación e instrucción del procedimiento de concesión de subvenciones corresponde a la persona titular de la Jefatura de Servicio de Seguridad y Salud en el Trabajo de la Dirección General de Trabajo, que podrá realizar, de oficio, cuantas actuaciones estime necesarias para la determinación, conocimiento y comprobación de los datos en virtud de los cuales debe formularse la correspondiente propuesta de resolución.
2. La competencia para resolver corresponde a la persona titular de la Secretaría General de la Consejería de Economía, Empleo y Transformación Digital, conforme al artículo 9.1 de la Ley 6/2011, de 23 de marzo, de Subvenciones de Extremadura.

La resolución de concesión fijará el beneficiario, el objeto de la subvención, la cuantía total de la ayuda otorgada, las condiciones, obligaciones y determinaciones accesorias a que deba sujetarse el beneficiario, quedando supeditada la concesión a la veracidad de los datos facilitados por el interesado.

3. Las subvenciones concedidas serán objeto de publicidad en el Diario Oficial de Extremadura (<http://doe.juntaex.es>), en la Base de Datos Nacional de Subvenciones



(<https://www.pap.hacienda.gob.es/bdnstrans/GE/es/convocatorias>) y en el Portal de Subvenciones de la Comunidad Autónoma (<https://www.infosubvenciones.es/bdnstrans/A11/es/index>) en la forma establecida en los artículos 18 de la Ley 38/2003, de 17 de noviembre, General de Subvenciones, y 17.1 y 20 de la Ley 6/2011, de 23 de marzo, de Subvenciones de la Comunidad Autónoma de Extremadura así como en el Portal electrónico de Transparencia de la Junta de Extremadura (<http://gobiernoabierto.juntaex.es/>), en cumplimiento de lo establecido en el artículo 11.1 de la Ley 4/2013, de 21 de mayo, de Gobierno Abierto de Extremadura.

4. El plazo máximo para resolver y notificar la resolución del procedimiento será de tres meses, conforme a lo previsto en el artículo 40.1 de la Ley 4/2022, de 27 de julio, de racionalización y simplificación administrativa de Extremadura, a contar desde la fecha de publicación de la convocatoria.

Transcurrido el plazo máximo sin que se haya dictado y notificado resolución expresa, se entenderá desestimada la pretensión por silencio administrativo, de conformidad con lo previsto en el artículo 22.5 la Ley 6/2011, de 23 de marzo, de Subvenciones de la Comunidad Autónoma de Extremadura.

Contra la resolución, que no pone fin a la vía administrativa, se podrá interponer recurso de alzada ante la persona titular de la Consejería competente en materia de trabajo, en el plazo de un mes a partir del día siguiente a aquél en que fue notificada o publicada, o bien, en cualquier momento a partir del día siguiente a aquél en que se produzcan los efectos del silencio administrativo.

#### **Artículo 10. Comisión de Valoración.**

1. Las solicitudes que reúnan los requisitos establecidos en cada convocatoria, serán evaluadas por una Comisión de Valoración constituida al efecto. La Comisión de Valoración estará compuesta por los siguientes miembros, nombrados por la persona titular de la Dirección General de Trabajo:
  - a) La persona titular de la Jefatura de Servicio de Seguridad y Salud en el Trabajo, que actuará como presidente/a, o persona en quien delegue.
  - b) Un/a Técnico/a en Prevención y un/a técnico/a medio o titulado/a superior de la Dirección General de Trabajo, que actuarán en condición de vocales, o persona en quien delegue.
  - c) Un/a funcionario/a de la Dirección General de Trabajo de la especialidad jurídica, que actuará como secretario/a de la Comisión, con voz, pero sin voto, o persona en quien delegue.



2. Se emitirá informe por la Comisión de Valoración, en el que se recogerá el resultado de la evaluación efectuada. Este informe será, además, vinculante para el órgano instructor, que no podrá separarse de dicho informe para formular la propuesta de resolución de conformidad con el artículo 22.3 de la Ley 6/2011, de 23 de marzo.
3. La Comisión de Valoración se ajustará a su funcionamiento a lo dispuesto en los artículos 15 y siguientes de la Ley 40/2015, de 1 octubre, de Régimen Jurídico del Sector Público. Su composición se hará constar en cada convocatoria y la concreción de sus miembros se publicará en el Diario Oficial de Extremadura (<http://doe.juntaex.es>), una vez finalizado el plazo de presentación de solicitudes.

### **Artículo 11. Criterios de valoración de las solicitudes.**

1. La valoración de las solicitudes se realizará exclusivamente sobre la información aportada por la persona solicitante en la fase de admisión de solicitudes. Al tratarse de procedimientos de concesión en concurrencia competitiva y, como tales iniciados de oficio, no se admitirán las mejoras voluntarias de la solicitud. No obstante, el órgano instructor podrá requerir aclaraciones sobre aspectos de la solicitud que no supongan reformulación ni mejora de ésta.
2. La valoración se realizará basándose en los criterios que se especifican en este artículo. La puntuación total de la evaluación estará comprendida en el rango entre 0 y 100 puntos.

La valoración de las solicitudes se efectuará con arreglo a los criterios que se indican a continuación:

a) Planteamiento general y diseño de la acción.

Incluye: adecuación a los objetivos y líneas de actuación previstos en la correspondiente convocatoria, planteamiento global, valor añadido, coherencia del proyecto con los objetivos y resultados esperados y metodología de su desarrollo (procedimiento y justificación).

b) Entidades que desarrollan el proyecto y equipo técnico.

Incluye: perfil y currículum vitae de la dirección técnica del proyecto, perfiles de los componentes del equipo de trabajo encargado de la realización de las actividades principales y acreditación de la entidad solicitante y de aquellas que participan en el desarrollo del proyecto, de la experiencia en la realización de acciones similares y de contar con una red o estructura de apoyo profesional que ofrezca claridad en sus perfiles y experiencia de contacto directo con las empresas.



## c) Presupuesto.

Incluye: Adecuación del presupuesto a las actividades a desarrollar y detalle de este.

La puntuación máxima por alcanzar será de un 100%, resultando excluidas aquellas que no hayan obtenido un mínimo de un 50%, conforme a los siguientes criterios y puntuación:

## A. Acciones formativas.

<b>Criterio</b>	<b>Aspectos a valorar</b>	<b>Puntuación parcial</b>	<b>Puntuación global</b>
Planteamiento general y diseño de la acción	Duración de las jornadas formativas	10%	50%
	Metodología	10%	
	Contenido formativo	15%	
	Impacto de la siniestralidad laboral	15%	
Equipo técnico	Perfil profesional	10%	35%
	Experiencia docente	10%	
	Trayectoria profesional	15%	
Presupuesto	Descripción detallada de las partidas de gasto	10%	15%
	Adecuación del presupuesto a la actividad	5%	

## B. Acciones informativas.

<b>Criterio</b>	<b>Aspectos a valorar</b>	<b>Puntuación parcial</b>	<b>Puntuación global</b>
Planteamiento general y diseño de la acción	Propuesta	10%	50%
	Metodología	20%	
	Impacto de la siniestralidad laboral	20%	



<b>Criterio</b>	<b>Aspectos a valorar</b>	<b>Puntuación parcial</b>	<b>Puntuación global</b>
Equipo técnico	Perfil profesional	15%	35%
	Trayectoria profesional	20%	
Presupuesto	Descripción detallada de las partidas de gasto	10%	15%
	Adecuación del presupuesto a la actividad	5%	

### C. Acciones de asistencia técnica.

<b>Criterio</b>	<b>Aspectos a valorar</b>	<b>Puntuación parcial</b>	<b>Puntuación global</b>
Planteamiento general y diseño de la acción	Metodología	10%	50%
	Contenido de la asistencia técnica	20%	
	Impacto de la siniestralidad laboral	20%	
Equipo técnico	Perfil profesional	10%	35%
	Experiencia	10%	
	Trayectoria profesional	15%	
Presupuesto	Descripción detallada de las partidas de gasto	10%	15%
	Adecuación del presupuesto a la actividad	5%	

### **Artículo 12. Compatibilidad con otras ayudas o subvenciones.**

1. Las subvenciones concedidas para las acciones de una determinada convocatoria serán compatibles con otras subvenciones, ingresos o recursos procedentes de cualesquiera administraciones o entes públicos o privados, nacionales, de la Unión Europea o de organismos internacionales, pero en ningún caso podrán ser de tal cuantía que, aislada o en concurrencia con otras subvenciones, ingresos o recursos, que tengan por objeto el mismo proyecto, superen el coste total de la actividad objeto de la ayuda.



2. La percepción de estas otras ayudas deberá ponerse en conocimiento del órgano instructor en el momento en que se produzca, ya sea antes o durante la ejecución del proyecto, aportando la correspondiente resolución de concesión.

### TÍTULO III

#### **Procedimiento de justificación y pago**

##### **Artículo 13. Obligaciones de los beneficiarios.**

Los beneficiarios deberán cumplir, además de las previstas en el artículo 13 de la Ley 6/2011, de 23 de marzo, con las siguientes obligaciones:

- a) Realizar la actuación que fundamenta la concesión de la subvención, así como el cumplimiento de las condiciones impuestas con ocasión de la misma.
- b) Justificar ante el órgano concedente el cumplimiento de los requisitos y condiciones, así como la realización de la actividad y el cumplimiento de la finalidad que determinen la concesión o disfrute de la subvención.
- c) Someterse a las actuaciones de comprobación a efectuar por el órgano concedente, al control financiero de la Intervención General de la Junta de Extremadura y a las previstas en la legislación del Tribunal de Cuentas, facilitando la información y aportando la documentación y los justificantes que le sean requeridos para este fin.
- d) Comunicar la obtención de otras ayudas para la misma finalidad, procedentes de cualquier Administración, ente público o privado, nacional o internacional, tanto en el momento de la solicitud como con posterioridad a su presentación, así como cualquier alteración de las condiciones tenidas en cuenta para la concesión de la ayuda, pudiendo ello dar lugar a la modificación de la resolución de concesión. Esta comunicación deberá efectuarse tan pronto como se conozca y, en todo caso, con anterioridad a la justificación de la aplicación dada a los fondos percibidos.
- e) Comunicar a la Dirección General de Trabajo cualquier modificación que se produzca respecto a las circunstancias y condiciones tenidas en cuenta para la concesión, y a los compromisos y obligaciones asumidos por el beneficiario, así como las que se produzcan en relación a la documentación del expediente de ayuda, como son los cambios de titularidad de las empresas, retrasos en la ejecución del proyecto o la variación del importe de la inversión subvencionable, modificaciones justificadas del proyecto inicial o de la actividad prevista, o eventualidad sobrevenida en la actividad o proyecto subvencionado, que afecte a su realización.



- f) Facilitar los informes, inspecciones y otros actos de investigación que la Administración disponga en orden a la determinación y comprobación de los datos en virtud de los cuales deba pronunciarse o se haya pronunciado la resolución.
- g) Conservar y proporcionar al órgano de seguimiento, cuando éste lo solicite, todos los documentos justificativos de la aplicación de los fondos recibidos, incluidos los documentos electrónicos, en tanto puedan ser objeto de las actuaciones de comprobación y control.
- h) Acreditar, con anterioridad a dictarse la propuesta de resolución de concesión y con carácter previo al abono de la subvención, que se encuentra al corriente en el cumplimiento de sus obligaciones tributarias con la Hacienda Estatal y frente a la Seguridad Social, y que no tiene deudas con la Hacienda Autonómica. Al objeto de la citada acreditación, se deberán aportar los certificados de estar al corriente emitidos por los órganos competentes en el supuesto de no haber otorgado autorización expresa para su comprobación de oficio.
- i) Las entidades beneficiarias deberán mantener los justificantes de los gastos y pagos, al menos durante 4 años desde la finalización del plazo de justificación de cada convocatoria, a disposición de los órganos competentes de la Junta de Extremadura, a efectos de las actuaciones de comprobación y control financiero que establezca la normativa vigente.
- j) Mantener un sistema de contabilidad separado o un código contable adecuado en relación con todas las transacciones relacionadas con las operaciones objeto del proyecto subvencionado, sin perjuicio de disponer de los libros contables, registros diligenciados y demás documentos debidamente auditados en los términos exigidos por la legislación mercantil y sectorial aplicable al beneficiario en cada caso, con la finalidad de garantizar el adecuado ejercicio de las facultades de comprobación y control.
- k) Adoptar las medidas de difusión contenidas en el artículo 17.3 de la Ley 6/2011, de 23 de marzo.
- l) Proceder al reintegro de los fondos percibidos en los supuestos contemplados en el artículo 43 de la Ley 6/2011, de 23 de marzo.
- m) Adoptar las medidas de difusión para dar la adecuada publicidad al carácter público de la financiación de la actividad o del proyecto fijadas en las convocatorias, y que siempre deberán incorporar en los distintos soportes utilizados el logotipo oficial del órgano concedente (Consejería de Economía, Empleo y Transformación Digital. Dirección General de Trabajo) y el de la Junta de Extremadura.



- n) Cualesquiera otras obligaciones que se establezcan en las convocatorias y en las resoluciones de concesión de las ayudas.

#### **Artículo 14. Subcontratación.**

La subcontratación se registrará dentro de los límites y con los requisitos previstos en los artículos 17 y 18 de la Orden TES/864/2023 y con los requisitos previstos en el artículo 33 de la Ley 6/2011, de 23 de marzo.

Las convocatorias de subvenciones podrán permitir que el beneficiario concierte con terceros, la ejecución de la actividad subvencionada hasta un límite del cincuenta por ciento del importe de la actividad subvencionada, sumando los precios de todos los subcontratos. La subcontratación se deberá formalizar mediante un contrato escrito con el contratista seleccionado.

Los subcontratistas quedarán obligados solo ante el beneficiario, que asumirá la total responsabilidad de la ejecución de la actividad objeto de la subvención.

La resolución de concesión podrá autorizar, en su caso, las subcontrataciones que el beneficiario hubiera previsto en su solicitud. En tal caso, el solicitante deberá aportar con la solicitud una memoria explicativa en la que se haga referencia a la necesidad de acudir a la subcontratación para desarrollar determinadas fases del proyecto.

No podrán subcontratarse actividades que, aumentando el coste de la actividad objeto de la subvención, no aporten valor añadido al contenido de esta. Tampoco podrá subcontratarse la ejecución parcial de las actividades subvencionadas con personas o entidades que se encuentren incurso en las prohibiciones para obtener la condición de beneficiaria de las subvenciones, establecidas en el artículo 13 de la Ley 38/2003, de 17 de noviembre, así como aquellas en las que concurra alguna de las causas previstas en los párrafos b), c), d) y e) del artículo 29.7 del mismo texto legal, y en el artículo 68.2 del Reglamento de la Ley 38/2003, de 17 de noviembre.

Cuando la actividad subcontratada con terceros exceda del veinte por ciento del importe de la ayuda y dicho importe sea superior a 60.000 euros, la subcontratación estará sometida al cumplimiento de los principios de publicidad y concurrencia.

No podrá fraccionarse un contrato con el objeto de disminuir su cuantía y eludir el cumplimiento de este requisito. Se entiende que se fragmenta un contrato cuando el mismo proveedor emite varias facturas con cargo al mismo proyecto, aunque todas ellas hagan referencia a diferentes actividades.

#### **Artículo 15. Justificación y abono de la subvención.**

1. Se considerará gasto realizado el que ha sido efectivamente pagado con anterioridad a la finalización del período de justificación, el cual será de tres meses desde la finalización del





plazo para la realización de la actividad, siendo este el establecido en el artículo 4.3 de este decreto. La justificación de la adecuada realización de la actividad objeto de la subvención, deberá realizarse mediante la presentación por parte de la entidad beneficiaria, de solicitud de abono, acompañado de la documentación descrita en el apartado 4 de este artículo.

2. Transcurrido el plazo establecido en el apartado anterior sin que se haya presentado la justificación, se iniciará por el órgano concedente el procedimiento de pérdida del derecho a la percepción de la ayuda concedida o de reintegro de las cantidades percibidas mediante anticipos, previa audiencia del interesado, sin perjuicio de las demás responsabilidades establecidas en la Ley 6/2011, de 23 de marzo, de Subvenciones de la Comunidad Autónoma de Extremadura.
3. El abono de la subvención concedida se realizará mediante un anticipo del 50% de la subvención concedida, una vez que la entidad beneficiaria haya aceptado la misma. El segundo anticipo por importe del 30% de la subvención restante se abonará una vez haya quedado totalmente justificado por el beneficiario el inicio de la actividad.

De conformidad con lo previsto en el artículo 21 de la Ley 6/2011, de 23 de marzo, de Subvenciones de la Comunidad Autónoma de Extremadura, las cuantías de dichos anticipos se entenderán siempre referidas al importe de la anualidad corriente, de manera que las cantidades anticipadas subsiguientes a la primera anualidad estará supeditada a la justificación previa de las de la anualidad anterior.

La subvención queda exenta del régimen de garantías para recibir pagos anticipados, conforme a lo establecido en el artículo 21.1 de la Ley 6/2011, de 23 de marzo, de Subvenciones de la Comunidad Autónoma de Extremadura.

En aquellos supuestos en los que se hayan concedido anticipos, el pago se limitará a la cuantía que reste hasta el total debidamente justificado, sin que en ningún caso pueda superar la cuantía de la subvención concedida.

4. El abono del 20% de la cuantía restante de la subvención concedida se realizará una vez que haya quedado totalmente justificado por el beneficiario de la subvención las cantidades anticipadas de manera previa, así como la realización total de la acción subvencionable y que los gastos y pagos han sido efectivamente realizados en los plazos establecidos en este decreto, mediante la presentación de la siguiente documentación:
  - a) Solicitud de abono de la subvención mediante la presentación del modelo que se incluye como anexo II, acompañada de la documentación acreditativa de la justificación de las inversiones realizadas, y en particular la siguiente:



- 1º. Respecto a las retribuciones del personal al servicio de la entidad beneficiaria que participe en la ejecución de las acciones: copia de los contratos de trabajo comunicados al Servicio Extremeño Público de Empleo; nóminas relativas al período de contratación con horas imputadas al proyecto; copia del modelo 190 de resumen anual de retenciones del IRPF practicadas en el ejercicio de ejecución que, en caso de no estar disponible durante el plazo de justificación, deberá ser presentado a requerimiento del órgano concedente en el momento de proceder a la comprobación material de la cuenta justificativa; y copia de la transferencia y del extracto bancario que refleje el pago material de las nóminas y de las cotizaciones sociales.
  - 2º. Respecto a los equipos y medios técnicos externos que utilice la entidad beneficiaria para el desarrollo de la actividad: contratos detallados en los que deben figurar claramente las condiciones pactadas con el acreedor, facturas detalladas y justificación del pago de la factura mediante orden de transferencia y copia de extracto bancario.
  - 3º. Respecto a los gastos de adquisición de materiales de apoyo y otros gastos de naturaleza corriente relacionados directamente con la ejecución del proyecto: facturas detalladas y justificación de pago de la factura mediante orden de transferencia y copia de extracto bancario.
  - 4º. Respecto a los gastos derivados de la subcontratación: presupuestos solicitados, documentación acreditativa de la especialización de la entidad con la que se contrata la realización de las actividades, contratos formalizados entre las partes contratantes, facturas detalladas de los servicios prestados y justificación de pago mediante orden de transferencia y copia de extracto bancario.
- b) El abono de la ayuda se realizará en la cuenta bancaria que se indique en el modelo normalizado de solicitud. Dicha cuenta bancaria deberá estar activa en el Sistema de Terceros de la Junta de Extremadura. En el caso de no estar activa o quiera proceder a una nueva alta, proceda a su alta a través del trámite "Alta de Terceros" en el punto de acceso general electrónico ([www.juntaex.es](http://www.juntaex.es)) dentro de la ficha correspondiente al trámite desde donde se habilitará el acceso a la sede electrónica asociada para presentar la solicitud: <https://www.juntaex.es/w/5145?inheritRedirect=true>.
- c) Acreditación gráfica de que se han adoptado las medidas de difusión y publicidad establecidas en el 17.3 de la Ley 6/2011, de 23 de marzo. Asimismo, acreditación gráfica de que se han adoptado las medidas de difusión para dar la adecuada publicidad al carácter público de la financiación de la actividad o del proyecto fijadas en las convocatorias, y que siempre deberán incorporar en los distintos soportes utilizados el logotipo oficial del órgano concedente (Consejería de Economía, Empleo y Transformación Digital. Dirección General de Trabajo) y el de la Junta de Extremadura.



5. El plazo de pago del total o, en caso de anticipo, de la liquidación pendiente será de seis meses desde la presentación de la justificación final por la entidad beneficiaria de la subvención.
6. La aceptación expresa de la resolución de concesión y las justificaciones exigidas se podrán presentar, de forma telemática, a través del Punto de Acceso General Electrónico (<https://www.juntaex.es>) dentro de la ficha correspondiente donde se habilitará el acceso a la sede electrónica asociada a la sede electrónica corporativa de la Junta de Extremadura, o bien en cualquiera de los registros electrónicos referidos en el artículo 16.4.a) de la Ley 39/2015, de 1 de octubre.

#### **Artículo 16. Control de las acciones subvencionables.**

La Dirección General de Trabajo realizará el adecuado control y seguimiento en la ejecución por el beneficiario de la subvención de las inversiones subvencionables, pudiendo para ello realizar las inspecciones y comprobaciones que estime oportunas, a través del personal funcionario del Servicio de Seguridad y Salud en el Trabajo, del Centro Extremeño de Seguridad y Salud Laboral (CESSLA) y de la Inspección de Trabajo y Seguridad Social.

### TÍTULO IV

#### **Revocación y reintegro**

#### **Artículo 17. Invalidez de la resolución de concesión.**

Las causas de nulidad y de anulabilidad de la resolución de concesión se registrarán por el artículo 42 de la Ley 6/2011, de 23 de marzo.

#### **Artículo 18. Renuncia voluntaria.**

La renuncia voluntaria a la subvención concedida con posterioridad a la fecha de publicación de la resolución de concesión definitiva conllevará la pérdida del derecho a la subvención.

#### **Artículo 19. Reintegro.**

1. En cumplimiento de lo dispuesto en el artículo 16.o) de la Ley 6/2011, de 23 de marzo, la graduación de los posibles incumplimientos de las condiciones impuestas con motivo del otorgamiento de la subvención se efectuará de conformidad con los siguientes criterios:
  - a) Obtención de la subvención falseando datos o las condiciones requeridas para ello u ocultando aquellas condiciones que lo hubieran impedido. Porcentaje a reintegrar: cien por cien de la cantidad percibida.



- b) Falsar la documentación aportada como justificante de la subvención. Porcentaje a reintegrar: cien por cien de la cantidad percibida.
- c) Incumplimiento de los fines, objetivos y finalidades para los que se presentó la solicitud en un cincuenta por ciento o más del importe total del proyecto. Porcentaje a reintegrar: Cien por cien de la cantidad percibida.
- d) Incumplimiento de los fines, objetivos y finalidades para los que fue concedida la ayuda en menos de un cincuenta por ciento sobre el importe total del proyecto. Porcentaje a reintegrar: Porcentaje de lo percibido equivalente al porcentaje de incumplimiento, previa valoración y motivación de la justificación presentada por la entidad beneficiaria.
- e) Incumplimiento de las medidas de difusión contenidas en el artículo 17.3 de la Ley 6/2011, de 23 de marzo, y en el artículo 13.m) del presente decreto. Porcentaje a reintegrar: Veinte por ciento de la cantidad percibida.
- f) Incumplimiento de la obligación de justificación en el plazo fijado y tras el correspondiente requerimiento por parte del órgano de control cuando afecte a un cincuenta por ciento o más del importe total del proyecto. Reintegro: Cien por cien de la cantidad percibida.
- g) Incumplimiento de la obligación de justificación en el plazo fijado y tras el correspondiente requerimiento por parte del órgano de control, cuando afecte a menos de un cincuenta por ciento del importe total del proyecto. Porcentaje a reintegrar: Porcentaje de lo percibido equivalente al porcentaje de incumplimiento, previa valoración y motivación de la justificación presentada por la entidad beneficiaria.
- h) Resistencia, excusa, obstrucción o negativa a las actuaciones de comprobación y control financiero previstas, relativas a las obligaciones del beneficiario, así como el incumplimiento de las obligaciones contables, registrales o de conservación de documentos cuando de ello se derive la imposibilidad de verificar el empleo dado a los fondos percibidos, el cumplimiento del objetivo, la realidad y regularidad de las actividades objeto de la ayuda, o la concurrencia de subvenciones, ingresos o recursos para la misma finalidad, procedentes de cualesquiera administraciones o entes públicos o privados, nacionales, de la Unión Europea o de organismos internacionales. Porcentaje a reintegrar: cien por cien de la cantidad percibida.
- i) Incumplimiento por los beneficiarios de los compromisos por aquellos asumidos con motivo de la concesión de la ayuda, siempre que afecten o se refieran al modo en que se han de conseguir los objetivos, realizar la actividad, ejecutar el proyecto, adoptar el comportamiento que fundamenta la concesión de la ayuda o por cualquier otro motivo



distinto de los anteriores. Porcentaje a reintegrar: el cien por cien de la cantidad percibida cuando el incumplimiento supere el cincuenta por ciento de la cantidad percibida o, en caso contrario, un porcentaje de lo percibido equivalente al porcentaje de incumplimiento, previa valoración y motivación, en ambos casos, de la justificación presentada por la entidad beneficiaria.

j) Incumplimientos de carácter económico:

- 1.º Incluir gastos que no respondan a la actividad subvencionada, que no supongan un coste susceptible de subvención, que ya hubieran sido financiadas con otras subvenciones o que se hubieran justificado mediante documentos que no reflejaran la realidad de las operaciones (minoración aplicable: El importe de los gastos objeto de incumplimiento).
- 2.º Presentación de documentos contables no válidos en el tráfico jurídico mercantil (minoración aplicable: el importe de los gastos objeto de incumplimiento).
- 3.º Gastos cuyo pago no quede suficientemente justificado (minoración aplicable: el importe de los gastos objeto de incumplimiento).
- 4.º No efectuar los pagos relativos a la acción subvencionada dentro de los plazos establecidos (minoración aplicable: El importe de los gastos objeto de incumplimiento).

k) Incumplimientos de carácter técnico:

- 1.º Incumplimiento total o parcial de alguna de las actividades que fundamentaron la selección del proyecto (minoración aplicable: Hasta el cien por cien de la subvención concedida).
- 2.º Falta de realización de alguno de los productos del proyecto o cuya calidad no sea ajustada a los indicadores previstos en convocatoria (minoración aplicable: Hasta el cien por cien del importe presupuestado para el producto).
- 3.º No presentar, o enviar fuera de plazo y forma, la documentación técnica suficiente para la justificación de la subvención (minoración aplicable: Hasta el cien por cien de la subvención concedida).

l) Incumplimientos en el ámbito de la publicidad:

- 1.º Incumplimiento de las obligaciones establecidas en el artículo 4 así como de las especificaciones que sobre publicidad se reflejen en la convocatoria (minoración aplicable: Hasta un treinta por ciento del coste justificado para el producto final).



- 2.º Ausencia de los logotipos previstos en las presentes bases y en las respectivas convocatorias en cualquier lugar donde se realice la publicidad del proyecto (minoración aplicable: Hasta un treinta por ciento del coste justificado para el producto final).
  - 3.º Inclusión de logotipos o mención, en cualquier documento, de entidades no colaboradoras en el proyecto (minoración aplicable: Hasta el veinte por ciento del coste justificado para el producto final).
  - 4.º Colocación de los logotipos de la Consejería de Economía, Empleo y Transformación Digital, en un lugar no preferente o igual que otros logotipos (minoración aplicable: hasta un quince por ciento del coste justificado para el producto final).
  - 5.º No respetar la imagen corporativa de la Consejería de Economía, Empleo y Transformación Digital, en lo relativo al diseño, formato, dimensiones y calidades facilitadas por la misma (minoración aplicable: Hasta un diez por ciento del coste justificado para el producto final).
  - 6.º Consideración incorrecta como organizadores, patrocinadores o colaboradores a entidades que cobran por sus servicios en el proyecto (minoración aplicable: Un diez por ciento del coste justificado para el producto final).
- m) Incumplimientos relativos a la autorización:
- 1.º Modificación en la autoría de una obra en reedición o redifusión, cuyos derechos de explotación correspondan a la Dirección General de Trabajo, sin autorización de estos (minoración aplicable: No financiación del importe presupuestado al producto).
  - 2.º Falta o modificación de alguna de las cualidades que fundamentan la elección del proyecto sin previa autorización de la Dirección General de Trabajo, (minoración aplicable: Hasta un diez por ciento de la subvención concedida).
  - 3.º No cumplir con la obligación de la comunicación previa a la Dirección General de Trabajo de las jornadas y eventos conforme a lo previsto en las convocatorias de desarrollo (minoración aplicable: no financiación del veinticinco por ciento del coste justificado para el producto final).
  - 4.º El incumplimiento de la normativa legal vigente sobre el depósito legal de las publicaciones (minoración aplicable: No financiación del importe presupuestado al producto, hasta un límite del veinticinco por ciento de la subvención concedida).
2. Los criterios anteriores resultarán de aplicación para determinar la cantidad que finalmente haya de percibir el beneficiario o, en su caso, el importe a reintegrar, y, dentro de los límites



previstos en estas bases, deberán responder al principio de proporcionalidad, sin perjuicio de lo previsto en el artículo 17.

La aplicación de los criterios anteriores no podrá tener como consecuencia el establecimiento de un doble reintegro en base a idéntico incumplimiento.

En ningún caso se podrá establecer un porcentaje de reintegro por la justificación de un gasto menor a la cuantía de la subvención concedida, cuando se hayan cumplido plenamente los objetivos de la misma, sin perjuicio de la pérdida de derecho a la subvención.

3. La procedencia del reintegro de las cantidades percibidas indebidamente llevará aparejada la exigencia del correspondiente interés de demora, que será el interés legal del dinero incrementado este en un veinticinco por ciento, salvo que las leyes anuales de Presupuestos Generales de la Comunidad Autónoma establezcan otro diferente, desde el momento del pago de la subvención hasta la fecha en que se acuerde la procedencia del reintegro o del ingreso por parte del beneficiario en caso de devolución voluntaria.

#### **Artículo 20. Procedimiento de reintegro.**

1. De conformidad con lo establecido en el artículo 44 de la Ley 6/2011, de 23 de marzo, las cantidades a reintegrar tendrán la consideración de ingresos de derecho público, resultando de aplicación para su cobranza lo previsto en la Ley General de Hacienda Pública de Extremadura.
2. El titular de la Secretaría General de la Consejería con competencias en materia de trabajo será el órgano competente para la tramitación del procedimiento de reintegro de las cantidades percibidas indebidamente.
3. El procedimiento de revocación, pérdida del derecho o reintegro, en su caso, de las subvenciones, se rige por lo establecido en el capítulo II del título III de la Ley 6/2011, de 23 de marzo, de Subvenciones de la Comunidad Autónoma de Extremadura, y se iniciará de oficio por acuerdo del órgano competente, bien por propia iniciativa, bien como consecuencia de orden superior, a petición razonada de otros órganos o por denuncia. También se iniciará a consecuencia del informe de control financiero emitido por la Intervención General de la Junta de Extremadura.

En el acuerdo por el que se inicie el procedimiento de pérdida de derecho al cobro o reintegro deberán indicarse la causa que determina su inicio, las obligaciones incumplidas y el importe de la subvención afectado. El acuerdo será notificado al beneficiario, concediéndole un plazo de quince días para que alegue o presente los documentos que estime pertinentes.



El inicio del procedimiento de reintegro interrumpirá el plazo de prescripción de que dispone la Administración para exigir el reintegro, de acuerdo con lo establecido en el artículo 45 de la Ley 6/2011, de 23 de marzo, de Subvenciones de la Comunidad Autónoma de Extremadura. La resolución del procedimiento de reintegro identificará el obligado al reintegro, las obligaciones incumplidas, la causa de reintegro y el importe de la subvención a reintegrar.

4. El plazo máximo para resolver y notificar la resolución del procedimiento de reintegro será de doce meses desde la fecha del acuerdo de iniciación, de conformidad con el artículo 48.4 de Ley 6/2011, de 23 de marzo, de Subvenciones de la Comunidad Autónoma de Extremadura.

La resolución del procedimiento de reintegro pone fin a la vía administrativa. La liquidación de los intereses se realizará en la misma resolución en la que se acuerde la procedencia del reintegro, con indicación expresa de la fecha de inicio y la finalización del cómputo de intereses y del porcentaje de interés de demora aplicable, que será el establecido en el artículo 24.3 de la Ley 5/2007, de 19 de abril, General de Hacienda Pública de Extremadura.

No obstante lo anterior, cuando se produzca la devolución voluntaria sin requerimiento previo de la Administración, el órgano concedente de la subvención calculará y exigirá posteriormente el interés de demora establecido en el artículo 24.3 de la Ley 5/2007, de 19 de abril, General de Hacienda Pública de Extremadura, sin el incremento del 25%, de acuerdo con lo previsto en el artículo 44.5 de la Ley 6/2011, de 23 de marzo, de Subvenciones de la Comunidad Autónoma de Extremadura y hasta el momento en que se produjo la devolución efectiva por parte del beneficiario.

#### **Artículo 21. Responsabilidad y régimen sancionador.**

1. Los beneficiarios de estas subvenciones estarán sometidos a las responsabilidades y régimen sancionador que sobre infracciones en esta materia se establecen en la Ley 6/2011, de 23 de marzo.
2. La imposición de las sanciones en materia de subvenciones se efectuará mediante expediente administrativo en el que se dará audiencia a la persona interesada antes de dictarse el acuerdo correspondiente y que será tramitado conforme a lo dispuesto en el título IV de la Ley 39/2015, de 1 de octubre, en el capítulo III del título preliminar de la Ley 40/2015, de 1 de octubre, así como en el título V de la Ley 6/2011, de 23 de marzo.

#### **Artículo 22. Evaluación de las convocatorias y acciones.**

Las convocatorias de desarrollo deberán regular la implementación de un conjunto de indicadores para cada una de las acciones financiadas, que permitan evaluar de manera objetiva y





cuantificable los resultados obtenidos en la realización de estas, tanto de su contenido técnico, como de su eficacia, eficiencia y economía.

Los resultados obtenibles de los indicadores del desarrollo de cada convocatoria, tanto en niveles territoriales como sectoriales, deberán permitir determinar si la financiación de las acciones ha tenido alguna incidencia en la promoción de la mejora de las condiciones de seguridad y salud en el trabajo, especialmente en las pequeñas empresas.

Así el conjunto de indicadores de cada convocatoria deberá permitir conocer, entre otros, el número de usuarios que han recibido cada acción subvencionada, su grado de satisfacción con el resultado de la acción, o la originalidad de ésta sobre acciones anteriores.

La entidad beneficiaria deberá incluir la información necesaria en todas sus actuaciones, según lo que sea aplicable a cada tipología, de forma que le permita elaborar un informe de indicadores de las actividades realizadas, que será entregado como parte de la documentación justificativa.

Dichos indicadores serán, al menos:

- Número total de actuaciones realizadas según cada tipología.
- Número total de empresas alcanzadas según cada tipología de actuación. Se detallarán la ubicación de los centros.
- Total, de asistentes/alumnos alcanzados en las diversas Jornadas, seminarios, y actuaciones formativas con distinción por sexo. Se aportarán la documentación justificativa e identificativa del control de asistencia de las actuaciones, incorporando de cada alumno los datos de contacto telefónico.
- Grado de Utilidad/aplicabilidad de la información recibida percibida por los destinatarios de esta expresada en escala de 0 a 10, mediante test y/o encuestas nominativas. Se reflejará por cada actuación y en global por cada tipología. La documentación justificativa de estas encuestas o test se aportará.
- Grado de satisfacción percibida por los destinatarios de esta expresada en escala de 0 a 10, mediante test y/o encuestas nominativas. Se reflejará por cada actuación y en global por cada tipología. La documentación justificativa de estas encuestas o test se aportará”.

#### **Disposición adicional única. Primera convocatoria.**

Primero. Objeto.

Aprobar la primera convocatoria, correspondiente al ejercicio 2024, de las subvenciones para la realización de actividades en el ámbito de la prevención de riesgos laborales, conforme a



la Ley 31/1995, de 8 de noviembre, de Prevención de Riesgos Laborales en la Comunidad Autónoma de Extremadura.

Segundo. Beneficiarios.

Podrán ser beneficiarias las entidades indicadas en el artículo 3 del presente decreto y que reúnan los requisitos para obtener la condición de beneficiarios que establece el citado artículo 3.

Tercero. Actuaciones subvencionables.

Son actuaciones subvencionables, conforme a lo establecido en el artículo 4 de este decreto, la realización de actividades con el fin de promover la mejora de las condiciones de seguridad y salud en el ámbito laboral, especialmente destinadas en las pequeñas empresas.

Se podrán realizar tres tipos de acciones:

- Acciones formativas: Diseño de los métodos y contenidos de programas formativos que puedan ser impartidos en sectores y subsectores de la actividad productiva, en especial en aquellos cuya estructura esté constituida fundamentalmente por pequeñas empresas. Todas las acciones serán siempre gratuitas para sus destinatarios finales.
- Acciones informativas: Difusión entre trabajadores/as y empresarios/as de los aspectos normativos y técnicos más relevantes en materia de Prevención de Riesgos Laborales basados en el ordenamiento legal existente respecto a esta materia.

Para ello, se podrán emplear:

- Jornadas, seminarios y encuentros y actuaciones formativas o de divulgación similares, con presencia de los trabajadores.
- Videos promocionales de difusión en redes sociales (LinkedIn, Instagram, Facebook y Twitter).
- Mensaje Visual (textos, imágenes y todo tipo de recursos gráficos) que sirva de anuncio para difundir una información de carácter técnico preventivo, de difusión en redes sociales (LinkedIn, Instagram, Facebook y Twitter) y en las páginas webs de los 2 periódicos regionales de mayor difusión.
- Mensajes cuña en radio de ámbito regional, que sirva de anuncio para difundir una información de carácter técnico preventivo, de difusión de forma simultánea en las 3 principales cadenas de radio privadas de Extremadura, en horario de mañana, mediodía y tarde, así como difusión en sus entornos web.



- Acciones de asistencia técnica: Estudio y resolución de problemas, derivados de la aplicación práctica y material de las actuaciones preventivas. Consistirán en un asesoramiento preventivo específico, que incluye tanto el desplazamiento a empresas y/o centros de trabajo, a iniciativa del beneficiario, como los trabajos de gabinete necesarios previos y posteriores para principalmente asesorar sobre una materia preventiva particular de manera eficaz. Estas acciones serán realizadas por técnicos superiores de prevención de riesgos laborales, técnicos superiores en prevención de riesgos profesionales (ciclo formativo de grado superior de Formación Profesional) o por aquellos técnicos capacitados para desarrollar las funciones de nivel intermedio, conforme a lo establecido en el anexo VI del Reglamento de los Servicios de Prevención aprobado por Real Decreto 39/1997, de 17 de enero.

#### Cuarto. Procedimiento de concesión y convocatoria.

El procedimiento de concesión se tramitará en régimen de concurrencia competitiva, mediante convocatoria periódica, en los términos establecidos en los capítulos I y II del título II de la Ley 6/2011, de 23 de marzo, de Subvenciones de la Comunidad Autónoma de Extremadura.

El procedimiento electrónico completo estará ubicado en el Punto de Acceso General, en la dirección <https://www.juntaex.es/w/0691624>.

#### Quinto. Ámbito temporal de ejecución de actuaciones.

El plazo de ejecución de las actuaciones subvencionables será de 12 meses, a contar desde el día siguiente a la publicación de la resolución de concesión de las ayudas en el Diario Oficial de Extremadura (<http://doe.juntaex.es>).

#### Sexto. Plazo de presentación de solicitudes y forma de presentación.

El plazo para la presentación de solicitudes será de un mes a partir del día siguiente a la fecha de publicación en el Diario Oficial de Extremadura (<http://doe.juntaex.es>) de esta convocatoria.

Las solicitudes se tramitarán de forma electrónica a través del punto de acceso general electrónico ([www.juntaex.es](http://www.juntaex.es)) dentro de la ficha correspondiente al trámite desde donde se habilitará el acceso a la sede electrónica asociada para presentar la solicitud, o bien en cualquiera de los registros electrónicos referidos en el artículo 16.4.a) de la Ley 39/2015, de 1 de octubre.

Las solicitudes se formalizarán mediante el modelo normalizado del anexo I y deberán acompañarse de los documentos que se especifican en el artículo 8 del presente decreto.



Séptimo. Ordenación, instrucción y resolución del procedimiento. Plazos de resolución y notificación.

1. La ordenación e instrucción del procedimiento de concesión de subvenciones corresponderá a la persona titular de la Jefatura de Servicio de Seguridad y Salud en el Trabajo de la Dirección General de Trabajo.
2. La competencia para resolver corresponde a la persona titular de la Secretaría General de la Consejería de Economía, Empleo y Transformación Digital.
3. El plazo máximo para resolver y notificar la resolución del procedimiento será de tres meses, conforme a lo previsto en el artículo 40.1 de la Ley 4/2022, de 27 de julio, de racionalización y simplificación administrativa de Extremadura, a contar desde la fecha de publicación de la convocatoria, en virtud 22.5 de la Ley 6/2011, de 23 de marzo, de Subvenciones de la Comunidad Autónoma de Extremadura. La falta de notificación de resolución expresa de la concesión dentro del plazo máximo para resolver, legitima a los interesados para entender desestimada su solicitud por silencio administrativo.

Contra dicha resolución, que no pone fin a la vía administrativa, los interesados podrán interponer recurso de alzada ante la persona titular de la Consejería competente en materia de Trabajo, en el plazo de un mes a partir del día siguiente a aquél en que fue notificada o publicada o a partir del momento en que se produzcan los efectos del silencio administrativo si el acto fuera presunto.

Octavo. Comisión de Valoración.

1. Para la evaluación de las solicitudes se constituye la Comisión de Valoración, que estará integrada por los siguientes miembros:
  - a) La persona titular de la Jefatura de sección de Seguridad y Salud en el Trabajo, que actuará como presidente, o persona en quien delegue.
  - b) Un Técnico/a en Prevención y un técnico/a medio o titulado/a superior de la Dirección General de Trabajo, que actuarán en condición de vocales, o persona en quien delegue.
  - c) Un/a funcionario/a de la Dirección General de Trabajo de la especialidad jurídica, que actuará como secretario/a de la Comisión, con voz pero sin voto, o persona en quien delegue.

Esta Comisión podrá contar durante el proceso de selección con la asistencia de asesores técnicos o expertos, externos e independientes, con conocimientos y experiencia profesio-



nal acreditada. Cualquier participante en dicha Comisión deberá abstenerse en los casos en que mantenga algún tipo de vínculo con la persona solicitante o designada para la ejecución de una actividad concreta.

2. La Comisión de Valoración ajustará su funcionamiento a lo establecido en el artículo 10 del presente decreto.

Noveno. Criterios objetivos para el otorgamiento de la subvención.

Las solicitudes que reúnan todos los requisitos serán sometidas a una fase de evaluación por la Comisión de Valoración, determinándose de esta forma el orden de prelación entre ellas. Para la valoración de los proyectos se utilizarán los criterios objetivos de valoración establecidos en el artículo 11 del presente decreto, siendo la puntuación máxima a alcanzar por cada proyecto de 100 puntos, conforme a la siguiente ponderación:

- a) Planteamiento general y diseño de la acción.

Incluye: adecuación a los objetivos y líneas de actuación previstos en la correspondiente convocatoria, planteamiento global, valor añadido, coherencia del proyecto con los objetivos y resultados esperados y metodología de su desarrollo (procedimiento y justificación).

- b) Entidades que desarrollan el proyecto y equipo técnico.

Incluye: perfil y currículum vitae de la dirección técnica del proyecto, perfiles de los componentes del equipo de trabajo encargado de la realización de las actividades principales y acreditación de la entidad solicitante y de aquellas que participan en el desarrollo del proyecto, de la experiencia en la realización de acciones similares y de contar con una red o estructura de apoyo profesional que ofrezca claridad en sus perfiles y experiencia de contacto directo con las empresas.

- c) Presupuesto.

Incluye: Adecuación del presupuesto a las actividades a desarrollar y detalle de este.

La puntuación máxima por alcanzar será de un 100%, resultando excluidas aquellas que no hayan obtenido un mínimo de un 50%, conforme a los siguientes criterios y puntuación:



## A. Acciones formativas.

<b>Criterio</b>	<b>Aspectos a valorar</b>	<b>Puntuación parcial</b>	<b>Puntuación global</b>
Planteamiento general y diseño de la acción	Duración de las jornadas formativas	10%	50%
	Metodología	10%	
	Contenido formativo	15%	
	Impacto de la siniestralidad laboral	15%	
Equipo técnico	Perfil profesional	10%	35%
	Experiencia docente	10%	
	Trayectoria profesional	15%	
Presupuesto	Descripción detallada de las partidas de gasto	10%	15%
	Adecuación del presupuesto a la actividad	5%	

## B. Acciones informativas.

<b>Criterio</b>	<b>Aspectos a valorar</b>	<b>Puntuación parcial</b>	<b>Puntuación global</b>
Planteamiento general y diseño de la acción	Propuesta	10%	50%
	Metodología	20%	
	Impacto de la siniestralidad laboral	20%	
Equipo técnico	Perfil profesional	15%	35%
	Trayectoria profesional	20%	
Presupuesto	Descripción detallada de las partidas de gasto	10%	15%
	Adecuación del presupuesto a la actividad	5%	



## C. Acciones de asistencia técnica.

<b>Criterio</b>	<b>Aspectos a valorar</b>	<b>Puntuación parcial</b>	<b>Puntuación global</b>
Planteamiento general y diseño de la acción	Metodología	10%	50%
	Contenido de la asistencia técnica	20%	
	Impacto de la siniestralidad laboral	20%	
Equipo técnico	Perfil profesional	10%	35%
	Experiencia	10%	
	Trayectoria profesional	15%	
Presupuesto	Descripción detallada de las partidas de gasto	10%	15%
	Adecuación del presupuesto a la actividad	5%	

## Décimo. Cuantía de la subvención.

La cuantía de las subvenciones podrá llegar a ser de 130.000 euros, como cantidad máxima para la totalidad de las inversiones subvencionables realizadas y justificadas por beneficiario.

No obstante, en caso de resultar crédito sobrante, se incrementará la cuantía máxima prevista en el párrafo anterior, distribuyéndose el saldo total sobrante entre las entidades y organizaciones beneficiarias.

## Decimoprimer. Justificación y pago de la subvención.

1. Se considerará gasto realizado el que ha sido efectivamente pagado con anterioridad a la finalización del período de justificación, el cual será de tres meses desde la finalización del plazo para la realización de la actividad, siendo este el establecido en el artículo 4.3 de este decreto. La justificación de la adecuada realización de la actividad objeto de la subvención, deberá realizarse mediante la presentación por parte de la entidad beneficiaria, de solicitud de abono, acompañado de la documentación descrita en el apartado 4 del artículo 15 de este decreto.
2. Transcurrido el plazo establecido en el apartado anterior sin que se haya presentado la justificación, se iniciará por el órgano concedente el procedimiento de pérdida del derecho



a la percepción de la ayuda concedida o de reintegro de las cantidades percibidas mediante anticipos, previa audiencia del interesado, sin perjuicio de las demás responsabilidades establecidas en la Ley 6/2011, de 23 de marzo, de Subvenciones de la Comunidad Autónoma de Extremadura.

3. El abono de la subvención concedida se realizará mediante un anticipo del 50% de la subvención concedida, una vez que la entidad beneficiaria haya aceptado la misma. El segundo anticipo por importe del 30% de la subvención restante se abonará una vez haya quedado totalmente justificado por el beneficiario el inicio de la actividad.

De conformidad con lo previsto en el artículo 21 de la Ley 6/2011, de 23 de marzo, de Subvenciones de la Comunidad Autónoma de Extremadura, las cuantías de dichos anticipos se entenderán siempre referidas al importe de la anualidad corriente, de manera que las cantidades anticipadas subsiguientes a la primera anualidad estará supeditada a la justificación previa de las de la anualidad anterior.

La subvención queda exenta del régimen de garantías para recibir pagos anticipados, conforme a lo establecido en el artículo 21.1 de la Ley 6/2011, de 23 de marzo, de Subvenciones de la Comunidad Autónoma de Extremadura.

En aquellos supuestos en los que se hayan concedido anticipos, el pago se limitará a la cuantía que reste hasta el total debidamente justificado, sin que en ningún caso pueda superar la cuantía de la subvención concedida.

4. El abono del 20% de la cuantía restante de la subvención concedida se realizará una vez que haya quedado totalmente justificado por el beneficiario de la subvención las cantidades anticipadas de manera previa, así como la realización total de la acción subvencionable y que los gastos y pagos han sido efectivamente realizados en los plazos establecidos en este decreto, mediante la presentación de la siguiente documentación:

- a) Solicitud de abono de la subvención mediante la presentación del modelo que se incluye como anexo II, acompañada de la documentación acreditativa de la justificación de las inversiones realizadas, y en particular la siguiente:

- 1º. Respecto a las retribuciones del personal al servicio de la entidad beneficiaria que participe en la ejecución de las acciones: copia de los contratos de trabajo comunicados al Servicio Extremeño Público de Empleo; nóminas relativas al período de contratación con horas imputadas al proyecto; copia del modelo 190 de resumen anual de retenciones del IRPF practicadas en el ejercicio de ejecución que, en caso de no estar disponible durante el plazo de justificación, deberá ser presentado a requerimiento del órgano concedente en el momento de proceder a la comprobación material de la cuenta justificativa; y copia de la transferencia y del extracto





bancario que refleje el pago material de las nóminas y de las cotizaciones sociales.

- 2º. Respecto a los equipos y medios técnicos externos que utilice la entidad beneficiaria para el desarrollo de la actividad: contratos detallados en los que deben figurar claramente las condiciones pactadas con el acreedor, facturas detalladas y justificación del pago de la factura mediante orden de transferencia y copia de extracto bancario.
  - 3º. Respecto a los gastos de adquisición de materiales de apoyo y otros gastos de naturaleza corriente relacionados directamente con la ejecución del proyecto: facturas detalladas y justificación de pago de la factura mediante orden de transferencia y copia de extracto bancario.
  - 4º. Respecto a los gastos derivados de la subcontratación: presupuestos solicitados, documentación acreditativa de la especialización de la entidad con la que se contrata la realización de las actividades, contratos formalizados entre las partes contratantes, facturas detalladas de los servicios prestados y justificación de pago mediante orden de transferencia y copia de extracto bancario.
- b) El abono de la ayuda se realizará en la cuenta bancaria que se indique en el modelo normalizado de solicitud. Dicha cuenta bancaria deberá estar activa en el Sistema de Terceros de la Junta de Extremadura. En el caso de no estar activa o quiera proceder a una nueva alta, proceda a su alta a través del trámite "Alta de Terceros" en el punto de acceso general electrónico ([www.juntaex.es](http://www.juntaex.es)) dentro de la ficha correspondiente al trámite desde donde se habilitará el acceso a la sede electrónica asociada para presentar la solicitud: <https://www.juntaex.es/w/5145?inheritRedirect=true>.
- c) Acreditación gráfica de que se han adoptado las medidas de difusión y publicidad establecidas en el 17.3 de la Ley 6/2011, de 23 de marzo. Asimismo, acreditación gráfica de que se han adoptado las medidas de difusión para dar la adecuada publicidad al carácter público de la financiación de la actividad o del proyecto y que siempre deberán incorporar en los distintos soportes utilizados el logotipo oficial del órgano concedente (Consejería de Economía, Empleo y Transformación Digital. Dirección General de Trabajo) y el de la Junta de Extremadura.
5. El plazo de pago del total o, en caso de anticipo, de la liquidación pendiente será de seis meses desde la presentación de la justificación final por la entidad beneficiaria de la subvención.
  6. La aceptación expresa de la resolución de concesión y las justificaciones exigidas se podrán presentar, de forma telemática, a través del Punto de Acceso General Electrónico (<https://www.juntaex.es>) dentro de la ficha correspondiente donde se habilitará el acceso a la sede electrónica asociada a la sede electrónica corporativa de la Junta de Extremadura, o



bien en cualquiera de los registros electrónicos referidos en el artículo 16.4.a) de la Ley 39/2015, de 1 de octubre.

Decimosegundo. Financiación.

El importe total del crédito destinado a esta convocatoria será de cuatrocientos ocho mil cuatrocientos once euros con cincuenta céntimos (408.411,50 €), con cargo a la aplicación presupuestaria 14012.325A.48000, proyecto de gasto 20240488 "Actividades para la promoción y la mejora de las condiciones de Seguridad y Salud en el ámbito laboral", fondo TE24012001 "Financiación de acciones en materia de prevención de riesgos laborales".

Decimotercero. Eficacia y recursos.

La presente convocatoria surtirá efectos al día siguiente de su publicación junto con el extracto de la misma previsto en el artículo 20.8.a) de Ley 38/2003, de 17 de noviembre, General de Subvenciones en el Diario Oficial de Extremadura (<http://doe.juntaex.es>) y contra la misma, que pone fin a la vía administrativa en virtud de lo establecido en el artículo 103.1.a) de la Ley 1/2002, de 28 de febrero, del Gobierno y de la Administración de la Comunidad Autónoma de Extremadura, podrá interponerse recurso contencioso-administrativo ante la Sala de lo Contencioso-Administrativo del Tribunal Superior de Justicia de Extremadura en el plazo de dos meses a contar desde el día siguiente a dicha publicación conforme a lo establecido en el artículo 46 de la Ley 29/1998, de 13 de julio, reguladora de la Jurisdicción Contencioso-administrativa o, potestativamente y en virtud de lo dispuesto en el artículo 123 y 124 de la Ley 39/2015, de 1 de octubre, del Procedimiento Administrativo Común de las Administraciones Públicas, recurso de reposición ante el mismo órgano que lo dicta en el plazo de un mes a contar desde el día siguiente al de su publicación.

#### **Disposición final primera. Habilitación para el desarrollo.**

Se faculta a la persona titular de la Secretaría General de la Consejería de Economía, Empleo y Transformación Digital para dictar cuantas disposiciones sean necesarias para el cumplimiento y desarrollo de las normas contenidas en el presente decreto, así como para modificar en las correspondientes resoluciones de convocatoria los anexos establecidos en el mismo.

#### **Disposición final segunda. Entrada en vigor.**

El presente decreto de bases reguladoras entrará en vigor el día siguiente al de su publicación en el Diario Oficial de Extremadura.

Mérida, 17 de septiembre de 2024.

El Consejero de Economía, Empleo y  
Transformación Digital,

GUILLERMO SANTAMARÍA GALDÓN

La Presidenta de la Junta de  
Extremadura,

MARÍA GUARDIOLA MARTÍN





Domicilio:		Código postal:
Teléfono:	Correo electrónico:	

**C.- DECLARACIÓN RESPONSABLE**

1. El/La que suscribe conoce y acepta las bases reguladoras de esta subvención, establecidas por el Decreto 118/2024, de 17 de septiembre, por la que se establecen subvenciones para la realización de actividades en el ámbito de la prevención de los riesgos laborales, y efectúa la siguiente DECLARACIÓN RESPONSABLE:

La empresa \_\_\_\_\_, a la que represento:

- a) Se compromete a realizar, en su totalidad, la inversión subvencionable, en los plazos establecidos y cumpliendo íntegramente las condiciones establecidas en la convocatoria.
- b) Justificará el cumplimiento de los requisitos y condiciones, la realización de la actividad y el cumplimiento de la finalidad que determinen la concesión o disfrute de la subvención ante el órgano concedente.
- c) Se someterá a las actuaciones de comprobación y control que, en su caso, se realicen y aportará cuanta información le sea requerida en el ejercicio de estas actuaciones.
- d) Comunicará la obtención de otras ayudas para la misma finalidad, procedentes de cualquier Administración, ente público o privado, nacional o internacional y cualquier alteración de las condiciones tenidas en cuenta para la concesión de la ayuda.
- e) Facilitará los informes, inspecciones y otros actos de investigación que la Administración disponga en orden a determinar y comprobar los datos en virtud de los cuales deba pronunciarse la resolución.
- f) Conservará y proporcionará al órgano de seguimiento, cuando lo solicite, todos los documentos justificativos de la aplicación de los fondos recibidos.
- g) Mantendrá los justificantes de los gastos y pagos, al menos durante 4 años desde la finalización del plazo de justificación, a disposición de los órganos competentes.
- h) Mantendrá un sistema de contabilidad separado o un código contable adecuado en relación con todas las transacciones relacionadas con las operaciones objeto del proyecto subvencionado.
- i) Adoptará las medidas de difusión contenidas en el artículo 17.3 de la Ley 6/2011, de 23 de marzo.
- j) Tiene capacidad para obtener la condición de beneficiario al no hallarse incurso en ninguna de las prohibiciones relacionadas en el apartado 2 y 3 del artículo 12 de la Ley 6/2011, de 23 de marzo, de Subvenciones de la Comunidad Autónoma de Extremadura.

2. Todos los datos expuestos en esta solicitud son correctos y veraces, comprometiéndose la entidad solicitante a aportar los documentos probatorios que se soliciten o los datos adicionales que se requieran para la comprobación de lo declarado. Asimismo, se reintegrarán, en su caso, las cantidades recibidas, con los intereses legales correspondientes, en caso de que se declare el incumplimiento de las obligaciones adquiridas o los requisitos y condiciones tenidos en cuenta para su concesión.

En \_\_\_\_\_, a \_\_\_ de \_\_\_\_\_ de \_\_\_\_\_.  
(Firma y sello de la entidad solicitante)

\_\_\_\_\_  
N.I.F. \_\_\_\_\_  
(NOMBRE Y APELLIDOS DEL REPRESENTANTE LEGAL)



**D.- AUTORIZACIÓN EXPRESA/OPOSICIÓN PARA COMPROBACIÓN DE OFICIO DE DATOS POR LA DIRECCIÓN GENERAL DE TRABAJO (En caso de no autorizar expresamente a las consultas de datos, deberá aportarse con la solicitud el documento o certificado acreditativo correspondiente)**

**Certificado de estar al corriente con la Hacienda Estatal**

- Autorizo a que la Dirección General de Trabajo obtenga los datos que acrediten que el solicitante se encuentra al corriente de sus obligaciones fiscales con la Hacienda del Estado.
- No autorizo a que la Dirección General de Trabajo obtenga los datos que acrediten que el solicitante se encuentra al corriente de sus obligaciones fiscales con la Hacienda del Estado APORTANDO por ello certificado expedido por la AEAT que acredite que está al corriente con la Hacienda del Estado.

**Certificado de estar al corriente con la Seguridad Social**

- Autorizo a que la Dirección General de Trabajo obtenga los datos que acrediten que el solicitante se encuentra al corriente de sus obligaciones frente a la Seguridad Social.
- No autorizo a que la Dirección General de Trabajo obtenga los datos que acrediten que el solicitante se encuentra al corriente de sus obligaciones frente a la Seguridad Social APORTANDO por ello certificado expedido por la Tesorería General de la Seguridad Social que acredita que el solicitante de la ayuda se encuentra al corriente de sus obligaciones frente a dicho organismo.

**Certificado de estar al corriente con la Hacienda Autonómica**

- Autorizo a que la Dirección General de Trabajo obtenga los datos que acrediten que el solicitante se encuentra al corriente de sus obligaciones fiscales con la Hacienda de la Comunidad Autónoma de Extremadura.
- No autorizo a que la Dirección General de Trabajo pueda obtener los datos que acrediten que el solicitante se encuentra al corriente de sus obligaciones fiscales con la Hacienda de la Comunidad Autónoma de Extremadura, por lo que APORTO certificado que acredita que el solicitante de la ayuda se encuentra al corriente con la Hacienda de la Comunidad Autónoma de Extremadura.

**Consulta de oficio (a efectos de que sea consultada de oficio la documentación, indicar fecha y órgano ante el que presentó, así como nº de expediente, indicando las características del documento):**

Por tanto, SOLICITA, junto a la documentación que se acompaña, que sea admitida su solicitud en tiempo y forma y, previos los trámites y comprobaciones oportunas, le sea concedida la subvención que proceda (\*).

En \_\_\_\_\_, a \_\_\_ de \_\_\_\_\_ de \_\_\_\_\_.

(Firma y sello de la entidad solicitante)

\_\_\_\_\_  
N.I.F. \_\_\_\_\_

(NOMBRE Y APELLIDOS DEL REPRESENTANTE LEGAL)

**DOCUMENTACIÓN QUE SE APORTA CON LA SOLICITUD**

- 1.- Memoria.
  - 2.- Certificados acreditativos de que la entidad se encuentra al corriente en el cumplimiento de sus obligaciones tributarias con la Hacienda del Estado, con la Seguridad Social, y que no se tienen deudas con la Hacienda autonómica. (\*)
  - 3.- Alta en el Subsistema de Terceros de la Junta de Extremadura.
- (\*) Si procede, salvo autorización u oposición, según los casos, para la comprobación de oficio por parte de la administración en el apartado D del Anexo I

A efectos de dar cumplimiento a lo establecido en el artículo 28 apartados 2 y 3 de la Ley 39/2015, de 1 de octubre, del Procedimiento Administrativo Común de las Administraciones Públicas y en el artículo 25 de la Ley 4/2022, de 27 de julio, de racionalización y simplificación administrativa en Extremadura, la entidad solicitante informa que la siguiente documentación obligatoria ya ha sido presentada previamente ante las Administraciones Públicas:

Documento	Órgano o dependencia	Fecha de presentación	Nº expediente

**CONSEJERÍA DE ECONOMÍA, EMPLEO Y TRANSFORMACIÓN DIGITAL**

**DIRECCIÓN GENERAL DE TRABAJO**

Código de identificación DIR3: A11030058

**(SERVICIO DE SEGURIDAD Y SALUD EN EL TRABAJO)**

Avda/ Valhondo s/n, módulo 6, 1ª planta 06800 Mérida (Badajoz)

**ANEXO II. SOLICITUD DE LIQUIDACIÓN Y ABONO**

EXPEDIENTE: \_\_\_\_\_/20\_\_

**A.- ENTIDAD SOLICITANTE**

Razón social

Domicilio social:

Código postal:

Localidad:

Provincia:

Teléfono:

Correo electrónico:

**B.- DECLARACIÓN DE EJECUCIÓN DE LA ACTIVIDAD SUBVENCIONABLE**

D/D<sup>a</sup>. \_\_\_\_\_ NIF.: \_\_\_\_\_, en nombre y representación de la entidad beneficiaria de la subvención con expediente nº \_\_\_\_\_/20\_\_ de esa Dirección General de Trabajo,

**DECLARA:**

- Que la actuación subvencionada indicada ha sido finalizada y ejecutada de conformidad con lo establecido en el Decreto 118/2024, de 17 de septiembre.

**C.- AUTORIZACIÓN EXPRESA/OPOSICIÓN PARA COMPROBACIÓN DE OFICIO DE DATOS POR LA DIRECCIÓN GENERAL DE TRABAJO (En caso de no autorizar expresamente a las consultas de datos, deberá aportarse con la solicitud el documento o certificado acreditativo correspondiente)****Certificado de estar al corriente con la Hacienda Estatal**

Autorizo a que la Dirección General de Trabajo obtenga los datos que acrediten que el solicitante se encuentra al corriente de sus obligaciones fiscales con la Hacienda del Estado.

No autorizo a que la Dirección General de Trabajo obtenga los datos que acrediten que el solicitante se encuentra al corriente de sus obligaciones fiscales con la Hacienda del Estado APORTANDO por ello certificado expedido por la AEAT que acredite que está al corriente con la Hacienda del Estado.

**Certificado de estar al corriente con la Seguridad Social**

Autorizo a que la Dirección General de Trabajo obtenga los datos que acrediten que el solicitante se encuentra al corriente de sus obligaciones frente a la Seguridad Social.

No autorizo a que la Dirección General de Trabajo obtenga los datos que acrediten que el solicitante se encuentra al corriente de sus obligaciones frente a la Seguridad Social APORTANDO por ello certificado expedido por la Tesorería General de la Seguridad Social que acredita que el solicitante de la ayuda se encuentra al corriente de sus obligaciones frente a dicho organismo.

**Certificado de estar al corriente con la Hacienda Autonómica**

Autorizo a que la Dirección General de Trabajo obtenga los datos que acrediten que el solicitante se encuentra al corriente de sus obligaciones fiscales con la Hacienda de la Comunidad Autónoma de Extremadura.

No autorizo a que la Dirección General de Trabajo pueda obtener los datos que acrediten que el solicitante se encuentra al corriente de sus obligaciones fiscales con la Hacienda de la Comunidad Autónoma de Extremadura, por lo que APORTO certificado que acredita que el solicitante de la ayuda se encuentra al corriente con la Hacienda de la Comunidad Autónoma de Extremadura.



En \_\_\_\_\_, a \_\_\_\_ de \_\_\_\_\_ de \_\_\_\_\_

(Firma y sello de la entidad solicitante)

\_\_\_\_\_  
N.I.F. \_\_\_\_\_

(NOMBRE Y APELLIDOS DEL REPRESENTANTE LEGAL).

#### **D.- DOCUMENTACIÓN APORTADA**

La empresa beneficiaria presenta, para la justificación de la ejecución de la actuación subvencionada, conforme a lo establecido en el artículo 15 del Decreto 118/2024, de 17 de septiembre, la siguiente documentación (original o copia compulsada): (marcar la/s que proceda)

1.- Respecto a las retribuciones del personal al servicio de la entidad beneficiaria que participe en la ejecución de las acciones:

- Copia de los contratos de trabajo comunicados al Servicio Extremeño Público de Empleo.
- Nóminas relativas al período de contratación con horas imputadas al proyecto.
- Copia del modelo 190 de resumen anual de retenciones del IRPF practicadas en el ejercicio de ejecución.
- Copia de la transferencia y del extracto bancario que refleje el pago material de las nóminas y de las cotizaciones sociales.

2.- Respecto a los equipos y medios técnicos externos que utilice la entidad beneficiaria para el desarrollo de la actividad:

- Contratos detallados en los figuren claramente las condiciones pactadas con el acreedor.
- Facturas detalladas y justificación del pago de la factura mediante orden de transferencia y copia de extracto bancario.

3.- Respecto a los gastos de adquisición de materiales de apoyo y otros gastos de naturaleza corriente relacionados directamente con la ejecución del proyecto

- Facturas detalladas y justificación del pago de la factura mediante orden de transferencia y copia de extracto bancario.

4.- Respecto a los gastos derivados de la subcontratación:

- Presupuestos solicitados.
- Documentación acreditativa de la especialización de la entidad con la que se contrata la realización de las actividades.
- Contratos formalizados entre las partes contratantes.
- Facturas detalladas de los servicios prestados y justificación de pago mediante orden de transferencia y copia de extracto bancario.

5.- En todo caso:

En caso de oposición por el beneficiario, para que la Dirección General de Trabajo, recabe de oficio los certificados de estar al corriente de sus obligaciones con la Tesorería General de la Seguridad Social, con la Agencia Estatal de la Administración Tributaria y con la Hacienda de la Comunidad Autónoma de Extremadura, deberán aportarse certificados en vigor de los citados organismos.

Acreditación gráfica de que se han adoptado las medidas de difusión y publicidad establecidas en el 17.3 de la Ley 6/2011, de 23 de marzo. Asimismo, acreditación gráfica de que se han adoptado las medidas de difusión para dar la adecuada publicidad al carácter público de la financiación de la actividad o del proyecto fijadas en la convocatoria, y que siempre deberán incorporar en los distintos soportes utilizados el logotipo oficial del órgano concedente (Consejería de Economía, Empleo y Transformación Digital. Dirección General de Trabajo) y el de la Junta de Extremadura.







*EXTRACTO de la convocatoria correspondiente al ejercicio 2024 incluida en el Decreto 118/2024, de 17 de septiembre, por el que se establecen las bases reguladoras de las subvenciones para la realización de actividades en el ámbito de la prevención de riesgos laborales y se aprueba la primera convocatoria. (2024040208)*

BDNS(Identif.): 788881

De conformidad con lo previsto en los artículos 17.3.b) y 20.8.a) de la Ley 38/2003, de 17 de noviembre, General de Subvenciones, se publica el extracto de la convocatoria cuyo texto completo puede consultarse en la Base de Datos Nacional de Subvenciones (<http://www.infosubvenciones.es> ) y en el presente Diario Oficial de Extremadura.

#### **Primero. Beneficiarios.**

Podrán ser beneficiarias de estas subvenciones las organizaciones a las que se refiere el artículo 12 de la Ley 31/1995, de 8 de noviembre, de Prevención de Riesgos Laborales, las organizaciones empresariales y sindicales representativas en su ámbito sectorial correspondiente, así como las fundaciones u otras entidades constituidas por éstas y aquéllas para la consecución de cualquiera de sus fines.

#### **Segundo. Objeto.**

Subvenciones, en régimen de concurrencia competitiva, para la realización de actividades en el ámbito de la prevención de riesgos laborales, conforme a la Ley 31/1995, de 8 de noviembre, de Prevención de Riesgos Laborales en la Comunidad Autónoma de Extremadura.

#### **Tercero. Bases reguladoras.**

Decreto 118/2024, de 17 de septiembre de 2024, por el que se establecen las bases reguladoras de las subvenciones para la realización de actividades en el ámbito de la prevención de riesgos laborales y se aprueba la primera convocatoria.

#### **Cuarto. Cuantía.**

La totalidad de las actuaciones preventivas que tendrán carácter subvencionable podrán llegar a ser de 130.000 euros como cantidad máxima para la totalidad de las inversiones subvencionables realizadas y justificadas por beneficiario.

El importe total del crédito destinado a esta convocatoria será de cuatrocientos ocho mil cuatrocientos once euros con cincuenta céntimos (408.411,50 €), para la anualidad de 2024 con cargo a la aplicación presupuestaria 14012.325A.48000, proyecto de gasto 20240488,



“Actividades para la promoción y la mejora de las condiciones de Seguridad y Salud en el ámbito laboral”, fondo TE24012001 “Financiación de acciones en materia de prevención de riesgos laborales”.

**Quinto. Plazo de presentación de solicitudes.**

El plazo de presentación de solicitudes será de un mes contado a partir del día siguiente al de la publicación en el Diario Oficial de Extremadura del Decreto 118/2024, de 17 de septiembre de 2024 y del presente extracto del mismo previsto en el artículo 20.8.a) de la Ley 30/2003, de 17 de noviembre, General de Subvenciones.

**Sexto. Procedimiento de concesión y convocatoria.**

El procedimiento se tramitará en régimen de concurrencia competitiva, mediante convocatoria periódica. El procedimiento electrónico completo estará ubicado en el Punto de Acceso General, en la dirección <https://www.juntaex.es/w/0691624> .

Mérida, 25 de septiembre de 2024.

El Secretario General,  
JUAN ANDRÉS MORENO MARTÍN



*DECRETO 119/2024, de 17 de septiembre, por el que se establecen las bases reguladoras de las ayudas para la atracción y establecimiento de nómadas digitales en la Comunidad Autónoma de Extremadura y se aprueba la primera convocatoria del Programa I. (2024040189)*

En una economía globalizada e interconectada, las empresas que operan a través de medios digitales están ganando relevancia. Dicha circunstancia facilita el desempeño del trabajo a distancia, permitiendo a nómadas digitales realizar sus funciones de forma remota mediante sistemas informáticos. Además, su sólida base tecnológica atrae a profesionales de alto valor de impacto en el territorio.

Por otro lado, está aumentando el número de profesionales independientes que trabajan de forma remota al desarrollar sus competencias para varias empresas, dedicándose a distintos proyectos o tareas específicas. Estos "freelancers" ofrecen sus servicios de forma autónoma, lo que les permite residir donde prefieran y disfrutar de una mayor flexibilidad.

Extremadura ofrece una calidad de vida indudable, es un paraíso natural, con una gran variedad y riqueza de biodiversidad animal y vegetal, posee un patrimonio histórico y cultural extraordinario, conserva tradiciones ancestrales y cuenta con una gastronomía excepcional, lo que, unido a un coste de vida comparativamente inferior a otras comunidades autónomas y países de la Unión Europea, hacen que sea un destino atractivo para nómadas digitales.

Atraer a estos profesionales altamente cualificados, cuyos ingresos provienen del exterior, tendrá efectos muy positivos en la economía de Extremadura. Incrementarán el consumo local, enriquecerán el talento regional y generarán redes y oportunidades de valor. Además, su presencia en áreas rurales ayudará a combatir la despoblación.

Atraer y retener a estos trabajadores y autónomos digitales es crucial debido al alto valor que aportan al territorio. Su flexibilidad y especialización en proyectos específicos no solo enriquecen el ecosistema laboral, sino que también impulsan la innovación y competitividad local, generando un impacto positivo en la economía regional e incidiendo directamente en el desarrollo de un ecosistema laboral y económico regional más robusto.

Para atraer y retener a este tipo de trabajadores resulta indispensable crear un escenario que resulte atractivo para sus usuarios, permitiendo el desarrollo de su actividad de la manera más efectiva posible, removiendo los obstáculos que pudieran dificultar su desempeño y facilitando los medios que les permitan trabajar en cualquier ubicación geográfica de la región.

En este contexto, en lo que se refiere a la conectividad y la infraestructura digital, Extremadura está realizando un esfuerzo para mejorar la citada infraestructura, animando y atrayendo a operadores de comunicación neutros y a prestadores de servicios de comunicaciones especializados en los despliegues de zonas rurales.



La atracción de estos operadores neutros permite la expansión del acceso a Internet de la banda ancha y la implementación de tecnologías avanzadas más allá de los grandes núcleos de población. Esta conectividad es fundamental para que los nómadas digitales, quienes dependen de una red fiable para su trabajo remoto, puedan realizar sus funciones. Además, Extremadura está trabajando en el fomento de la generación de nuevos espacios tecnológicos de trabajo compartido, proporcionando entornos propios para la colaboración y la innovación.

Extremadura ofrece una ventaja comparativa respecto al resto de comunidades autónomas, siendo este su menor coste de la vida. En el estudio "El coste de la vida en las comunidades autónomas, áreas urbanas y ciudades de España", realizado conjuntamente con Alex Costa (Ayuntamiento de Barcelona), Vittorio Galletto (Instituto de Estudios Regionales y Metropolitana de Barcelona), Josep Lluís Raymond (Universidad Autónoma de Barcelona) y Daniel Sánchez (OCDE), se aborda la estimación de las paridades de poder adquisitivo de las comunidades autónomas. El primer resultado que se desprende del estudio, referido al año 2017, es que existe una diferencia significativa entre el coste de la vida en las diferentes comunidades autónomas españolas. Así, en el caso de Extremadura, se sitúa un 13,6% por debajo de la media estatal.

En lo que se refiere al coste del alquiler de la vivienda habitual, el Ministerio de Transportes, Movilidad y Agenda Urbana, a través del Sistema estatal de referencia del precio del alquiler de vivienda, ofrece el resultado de la explotación de fuentes tributarias de los datos sobre arrendamientos de vivienda habitual en España, siendo el último disponible el del año 2022. De dicho informe se desprende que la renta media por metro cuadrado en España se sitúa en 7,9 euros, mientras que en Extremadura se sitúa en 4,5 euros. En cuanto al dato de la renta media por vivienda habitual alquilada, en España es de 569 euros, mientras que en Extremadura se sitúa en 395 euros.

Por último, según el resultado de la encuesta de presupuestos familiares publicada por el Instituto Nacional de Estadística (<https://www.ine.es/jaxiT3/Tabla.htm?t=25143&L=0>), en la Comunidad Autónoma de Extremadura, el gasto medio por persona en el año 2022 fue de 11.134,48 euros. De dicho importe, los gastos más importantes son los de vivienda, agua, electricidad, gas y otros combustibles, que representan un 29,90%, los de alimentos y bebidas no alcohólicas, con un 16,30%, los de transporte, con un 13,45% y los de restaurantes y hoteles con un 10,57%.

Con las ayudas que se establecen en el presente decreto se pretende atraer a nómadas digitales, de forma que se establezcan y se empadronen en nuestra región, y especialmente en el ámbito rural, con la finalidad de fomentar e incentivar el desarrollo y la actividad económica en nuestro territorio, al mismo tiempo que se persigue el fortalecimiento del talento regional.



Se establecen dos programas de ayudas. El Programa I tiene por objeto la atracción y el establecimiento de nómadas digitales en Extremadura durante veinticuatro meses y el Programa II tiene por objeto que permanezcan empadronados y establecidos durante un período añadido de 12 meses, adicional al período de mantenimiento obligatorio de 24 meses establecido para el Programa I.

Las ayudas se destinarán a cubrir parcialmente los costes del establecimiento de estas personas en nuestra región durante los períodos a los que se les obliga a permanecer empadronadas en ella. Si la persona solicitante es un joven menor de 30 años, una mujer o, no cumpliendo con ninguno de los requisitos anteriores, se empadrene en una localidad de menos de 5.000 habitantes, se establece una ayuda de 10.000 euros para el Programa I y 5.000 euros para el Programa II. Si la persona solicitante no se encuentra encuadrada en ninguno de los grupos anteriores, se establece una ayuda de 8.000 euros para el Programa I y 4.000 euros para el Programa II.

Según el resultado de la encuesta de presupuestos familiares publicada por el Instituto Nacional de Estadística, en la Comunidad Autónoma de Extremadura, el gasto medio por persona en el año 2022 fue de 11.134,48 euros, por lo que queda acreditado que, según establece el artículo 18 de la Ley 6/2011, de 23 de marzo, de Subvenciones de la Comunidad Autónoma de Extremadura, el importe de la subvención en ningún caso supera el coste de la actividad subvencionada.

La tramitación del procedimiento de las ayudas será telemática, la solicitud se presentará a través de la sede electrónica asociada, las personas solicitantes y/o sus representantes se identificarán mediante certificado digital y las comunicaciones entre las personas solicitantes y el órgano gestor se realizarán a través de medios electrónicos. Asimismo, de conformidad con lo dispuesto en el apartado 3 del artículo 14 de la Ley 39/2015, de 1 de octubre, reglamentariamente, las Administraciones podrán establecer la obligación de relacionarse con ellas a través de medios electrónicos para determinados procedimientos y para ciertos colectivos de personas físicas que, por razón de su capacidad económica, técnica, dedicación profesional u otros motivos quede acreditado que tienen acceso y disponibilidad de los medios electrónicos necesarios. Por lo tanto, se extiende a todas las personas solicitantes la obligatoriedad de realizar únicamente por medios electrónicos todos los trámites relacionados con el citado Registro, puesto que, por su condición de nómadas digitales, se dan las circunstancias señaladas en dicho precepto.

La tramitación telemática de la solicitud de las ayudas persigue mejorar la eficiencia administrativa para hacer efectiva una administración totalmente electrónica e interconectada, incrementa la transparencia de la actuación administrativa y la participación de las personas solicitantes, garantiza servicios digitales fácilmente utilizables de modo que la relación entre



la persona interesada y el órgano gestor sea fácil, intuitiva y efectiva cuando utiliza el canal electrónico y mejora la seguridad jurídica.

Las subvenciones contempladas en este decreto se insertan en el Plan Director de Políticas Activas de Empleo 2024-2027, cuyo objetivo finalista es apoyar y facilitar la creación, el mantenimiento y la mejora de oportunidades de empleo en Extremadura, en concreto en el objetivo específico "Nómadas Digitales" del Eje Estratégico Primero "Mejora del Servicio Extremeño Público de Empleo, fomento de la cohesión territorial y transversalidad de género".

De acuerdo con lo previsto en el artículo 16 de la Ley 6/2011, de 23 de marzo, de Subvenciones de la Comunidad Autónoma de Extremadura, según la modificación establecida por el Decreto-ley 1/2024, de 28 de mayo, de ayudas extraordinarias al sector del viñedo de secano y a las Agrupaciones Técnicas de Sanidad Vegetal por asesoramiento técnico en materia de sanidad vegetal y de medidas en materia de juego, simplificación administrativa, cooperativas, tasas y precios públicos, las bases reguladoras de subvenciones se establecerán por decreto del Consejo de Gobierno, previo informe de la Abogacía General y de la Intervención General.

El presente decreto, además, incorpora la primera convocatoria del Programa I amparándose en lo dispuesto en el apartado segundo del artículo 29 de la citada ley de subvenciones autonómica, también afectado por la modificación operada a través del Decreto-ley 1/2024, de 28 de mayo.

El procedimiento de concesión de estas ayudas, en virtud de lo dispuesto en el artículo 22.2 de la Ley 6/2011, de 23 de marzo, de Subvenciones de la Comunidad Autónoma de Extremadura, se efectuará en régimen de concesión directa mediante convocatoria abierta por tratarse de una subvención destinada a fomentar e incentivar el desarrollo y la actividad económica en nuestro territorio, en especial en el ámbito rural, y el enriquecimiento del talento regional, a través de la atracción de nuevos residentes en la región. Estas circunstancias, las razones de carácter público y social que llevan aparejadas y la imposibilidad de establecer criterios objetivos para determinar un orden de prelación en la concesión de las ayudas justifican el régimen de concesión directa.

Según establece la Ley 6/2011, de 23 de marzo, de Subvenciones de la Comunidad Autónoma de Extremadura el procedimiento para la concesión de estas subvenciones se inicia siempre de oficio mediante convocatoria aprobada por resolución del titular de la secretaría general competente o a la que estén adscritos los organismos o entidades públicas vinculadas o dependientes de la misma.

El presente decreto se aprueba de acuerdo con los principios de necesidad, eficacia, proporcionalidad, seguridad jurídica, transparencia y eficiencia recogidos en el artículo 129 de la Ley



39/2015, de 1 de octubre, del Procedimiento Administrativo Común de las Administraciones Públicas.

El establecimiento de las subvenciones que contempla la presente norma contribuye al objetivo fundamental de fijación de la población en el medio rural. La Estrategia ante el reto demográfico y territorial de Extremadura, aprobada por Decreto 32/2022, recoge entre sus medidas, "fomentar el teletrabajo, especialmente en el ámbito de las administraciones públicas, en aquellas actividades, puestos o tareas que no sean eminentemente presenciales", así como "Impulsar el apoyo técnico y la formación en teletrabajo como generador de oportunidades, con la finalidad de promover nuevos empleos en el medio rural y atraer a nómadas digitales". Además, el presente decreto contribuye a dar cumplimiento al artículo 76 de la Ley 3/2022, de medidas ante el reto demográfico y territorial de Extremadura. Por consiguiente, esta actuación se considera una medida adecuada de la política de la Junta de Extremadura ante el reto demográfico y territorial.

Esta norma contribuye a la reducción de la brecha de género a través de medidas de acción positiva que permitan avanzar en la consecución de la igualdad real en el ámbito del empleo entre hombres y mujeres.

De conformidad con todo lo anterior, mediante el presente decreto se establecen las bases reguladoras de las ayudas para la atracción y establecimiento de nómadas digitales en la Comunidad Autónoma de Extremadura y se aprueba la primera convocatoria del Programa I

En virtud de lo expuesto, y de conformidad con el artículo 90.2 de la Ley 1/2002, de 28 de febrero, del Gobierno y de la Administración de la Comunidad Autónoma de Extremadura, a propuesta del Consejero de Economía, Empleo y Transformación Digital, y previa deliberación del Consejo de Gobierno de la Junta de Extremadura en su sesión de 17 de septiembre de 2024,

DISPONGO:

### **Artículo 1. Objeto y finalidad.**

1. El presente decreto tiene por objeto establecer las bases reguladoras de las subvenciones para la atracción y establecimiento en la Comunidad Autónoma de Extremadura de nómadas digitales que ejerzan una actividad laboral o profesional de forma remota y mediante el uso exclusivo de medios y sistemas informáticos, telemáticos y de información.
2. La finalidad de estas subvenciones es la de fomentar e incentivar el desarrollo y la actividad económica en nuestro territorio, en especial en el ámbito rural, y el fortalecimiento del talento regional.





## **Artículo 2. Programas de subvenciones.**

Se articulan los siguientes programas de subvenciones:

1. Programa I: Ayudas para la atracción y establecimiento de nómadas digitales.
2. Programa II: Ayudas para los nómadas digitales beneficiarios del Programa I que permanezcan empadronados y establecidos en Extremadura durante un período añadido de 12 meses, adicional al período de mantenimiento obligatorio de 24 meses establecido para el Programa I.

## **Artículo 3. Plan estratégico.**

A los efectos de lo establecido en el artículo 5 de la Ley 6/2011, de 23 de marzo, de Subvenciones de la Comunidad Autónoma de Extremadura, se considera como plan estratégico el Plan Director de Políticas Activas de Empleo 2024-2027, junto con el plan específico elaborado al respecto.

## **Artículo 4. Financiación y régimen de incompatibilidades.**

1. Las ayudas reguladas en el presente decreto se financiarán con cargo a los créditos autorizados en los proyectos de gastos destinados a tal fin, previstos en las Leyes de Presupuestos anuales de la Comunidad Autónoma de Extremadura.
2. De conformidad con el artículo 29.3 de la Ley 6/2011, de 23 de marzo, de Subvenciones de la Comunidad Autónoma de Extremadura, cada convocatoria determinará las aplicaciones, proyectos presupuestarios y las cuantías estimadas previstas inicialmente para el periodo de vigencia de esta, las cuales podrán aumentarse en función de las disponibilidades presupuestarias.
3. De producirse el agotamiento del crédito presupuestario y no procederse a efectuar las modificaciones de crédito correspondientes o no existir nuevas disponibilidades presupuestarias, se declarará terminado el periodo de vigencia de la convocatoria mediante anuncio de la persona titular de la Secretaría General de la Consejería competente en materia de empleo, que será objeto de publicación en el Diario Oficial de Extremadura (<http://doe.juntaex.es>) y en el Portal de Subvenciones (<https://www.infosubvenciones.es/bdnstrans/A11/es/index>), con la consiguiente inadmisión de las solicitudes posteriormente presentadas.
4. Las ayudas establecidas en el presente decreto son incompatibles con cualesquiera otras para la misma o análoga finalidad, percibidas de esta u otras administraciones públicas.

**Artículo 5. Régimen comunitario de las ayudas y compatibilidad con el mercado interior.**

1. Las ayudas previstas para personas trabajadoras autónomas están acogidas al Reglamento (UE) 2023/2831, de la Comisión, de 13 de diciembre de 2023 (DOUE de 15 de diciembre de 2023), relativo a la aplicación de los artículos 107 y 108 del Tratado de Funcionamiento de la Unión Europea a las ayudas de minimis o bien en el Reglamento que le suceda tras finalizar su vigencia, lo que se hará constar, en su caso, en las correspondientes convocatorias.

En virtud del citado Reglamento el importe total de las ayudas de minimis concedidas por Estado miembro a una única empresa no excederá de 300.000 euros durante cualquier período de tres años.

Las personas trabajadoras solicitantes deberán declarar todas las demás ayudas de minimis recibidas durante cualquier período de tres años que estén sujetas al Reglamento (UE) 2023/2831, de la Comisión, de 13 de diciembre de 2023 o a otros reglamentos de minimis en el apartado establecido a dicho efecto en la solicitud.

La aplicación de este régimen de ayudas implica que, en el marco de este, no podrán concederse subvenciones a las siguientes personas trabajadoras autónomas:

- a. Las que se dediquen a la producción primaria de productos de la pesca y de la acuicultura, entendiéndose como tales los productos definidos en el artículo 5, letras a) y b), del Reglamento (UE) n.º 1379/2013.
  - b. Las que se dediquen a la producción primaria de productos agrícolas. Se entiende por producción agrícola primaria la producción de productos derivados de la agricultura y de la ganadería, enumerados en el anexo I del tratado, sin llevar a cabo ninguna otra operación que modifique la naturaleza de dichos productos.
  - c. Las que realicen actividades relacionadas con la exportación a terceros países o Estados miembros, en concreto las ayudas directamente vinculadas a las cantidades exportadas, al establecimiento y la explotación de una red de distribución o a otros gastos corrientes vinculados a la actividad exportadora
2. La resolución de la convocatoria informará de que las ayudas previstas tienen carácter de minimis y que están acogidas al Reglamento (UE) 2023/2831, de la Comisión, de 13 de diciembre de 2023 (DOUE de 15 de diciembre de 2023), relativo a la aplicación de los artículos 107 y 108 del Tratado de Funcionamiento de la Unión Europea a las ayudas de minimis.

**Artículo 6. Personas beneficiarias.**

Podrán ser beneficiarios de estas ayudas los nómadas digitales que, residiendo fuera de la Comunidad Autónoma de Extremadura en el momento de presentación de la solicitud, se establezcan y empadronen en algún municipio del territorio de nuestra región.

A efectos del presente decreto, se consideran nómadas digitales a las personas trabajadoras por cuenta ajena y las personas trabajadoras autónomas que realizan su trabajo de forma remota y mediante el uso exclusivo de medios y sistemas informáticos, telemáticos y de información.

**Artículo 7. Requisitos de las personas beneficiarias.**

Para poder acceder a las ayudas reguladas en este decreto, las personas solicitantes deberán cumplir los siguientes requisitos:

1. No estar incurso en alguna de las circunstancias establecidas en el artículo 12.2 y 3 de la Ley 6/2011, de 23 de marzo, de Subvenciones de la Comunidad Autónoma de Extremadura.

La justificación, por parte de la persona solicitante, de no estar incurso en dichas circunstancias se realizará mediante la presentación de declaración responsable en la solicitud de la ayuda, sin perjuicio del ejercicio de las facultades de comprobación, control e inspección que tiene atribuidas la Dirección Gerencia del Servicio Extremeño Público de Empleo.

2. Que la relación laboral o profesional se pueda desarrollar desde la Comunidad Autónoma de Extremadura de forma remota y mediante el uso exclusivo de medios y sistemas informáticos, telemáticos y de información.
3. Que, en el caso de solicitantes extranjeros, cuenten con un número de identidad de extranjero (NIE).
4. Para el Programa I, y además de los previstos en los apartados anteriores, será requisito para acceder a la ayuda, que la persona solicitante esté residiendo fuera de la Comunidad Autónoma en el momento de presentación de la solicitud y haya residido fuera de Extremadura durante los seis meses inmediatamente anteriores a la fecha de mencionada solicitud de ayuda.
5. Para el Programa II serán requisitos para acceder a la ayuda:
  - a. Haber sido beneficiaria de las ayudas del Programa I
  - b. Haber cumplido las obligaciones que se establecen para el Programa I en el artículo 20 del presente decreto.

**Artículo 8. Actividad subvencionable y cuantía de la subvención.**

1. Será objeto de subvención el establecimiento y empadronamiento en cualquier municipio de la Comunidad Autónoma de Extremadura de nómadas digitales, que realizan su trabajo de forma remota y mediante el uso exclusivo de medios y sistemas informáticos, telemáticos y de información.
2. Para el Programa I se establecen las siguientes ayudas:
  - a. 10.000 euros cuando la persona que solicite la ayuda reúna, sin que sean acumulables entre sí, una de las siguientes condiciones:
    - Joven menor de 30 años.
    - Mujer.
    - Que se empadrene en una localidad de menos de 5.000 habitantes.
  - b. 8.000 euros para aquellas personas que no se encuentren encuadradas en ninguno de los grupos de la letra anterior.
3. Para el Programa II, y siempre que la persona que solicite la ayuda haya cumplido las obligaciones impuestas para el Programa I en el artículo 20 del presente decreto, se establecen las siguientes ayudas:
  - a. 5.000 euros cuando la persona que solicite la ayuda reúna, sin que sean acumulables entre sí, una de las condiciones previstas en el apartado 2.a de este artículo.
  - b. 4.000 euros para aquellas personas que no reúnan ninguna de las condiciones previstas en la letra anterior.
4. Al amparo de las presentes bases reguladoras, solamente se concederá una ayuda por persona y programa de ayudas, que se establezca y empadrene en la Comunidad Autónoma de Extremadura.

**Artículo 9. Procedimiento de concesión y de convocatoria.**

1. El procedimiento de concesión de estas ayudas, en virtud de lo dispuesto en el artículo 22.2 de la Ley 6/2011, de 23 de marzo, de Subvenciones de la Comunidad Autónoma de Extremadura, se efectuará en régimen de concesión directa mediante convocatoria abierta por tratarse de una subvención dirigida a fomentar e incentivar el desarrollo y la actividad económica en nuestro territorio, en especial en el ámbito rural, y el fortalecimiento del talento



regional, a través de la atracción de nuevos residentes en la región. Estas circunstancias, así como las razones de carácter público y social que llevan aparejadas y la imposibilidad de establecer criterios objetivos para determinar un orden de prelación en la concesión de las ayudas, justifican el régimen de concesión directa.

2. El inicio del procedimiento será de oficio y vendrá precedido de la correspondiente convocatoria aprobada por resolución del titular de la secretaría general competente o a la que estén adscritos los organismos o entidades públicas vinculadas o dependientes de la misma, a excepción de la primera del Programa I, que se incorpora en la disposición adicional única del presente decreto, y publicada en el Diario Oficial de Extremadura (<http://doe.juntaex.es>) y en el Portal de Subvenciones de la Comunidad Autónoma de Extremadura (<https://www.infosubvenciones.es/bdnstrans/A11/es/index>), así como en la Base de Datos Nacional de Subvenciones (<https://www.pap.hacienda.gob.es/bdnstrans/GE/es/convocatorias>).
3. El plazo máximo de vigencia de la convocatoria, a los efectos de presentación de solicitudes, no podrá exceder de un año a contar desde el día siguiente al de publicación de la resolución de la correspondiente convocatoria y su extracto en el Diario Oficial de Extremadura (<http://doe.juntaex.es>), a excepción de la primera del Programa I, que se incorpora en la disposición adicional única del presente decreto, en cuyo caso se empezará a contar a partir del día siguiente al de la publicación del mismo en la citada publicación oficial, pudiendo concederse las subvenciones conforme se vayan solicitando por las entidades y cumpliendo los requisitos exigidos en el presente decreto, siempre que exista crédito presupuestario en las aplicaciones y proyecto presupuestario fijados en la convocatoria.
4. La convocatoria y su extracto deberán ser publicados en el Diario Oficial de Extremadura (<http://doe.juntaex.es>), conforme a lo establecido en el artículo 17.3.b) de la Ley 38/2003, de 17 de noviembre, General de Subvenciones y en el 16.q) de la Ley 6/2011, de 23 de marzo, de Subvenciones de la Comunidad Autónoma de Extremadura. La convocatoria incluida en el presente decreto se publicará simultáneamente con él.

En la convocatoria incluida en el presente decreto, así como en las sucesivas resoluciones de convocatoria, se determinarán las aplicaciones, proyectos presupuestarios y las cuantías estimadas previstas inicialmente para su período de vigencia, las cuales podrán aumentarse en función de las disponibilidades presupuestarias. Asimismo, de producirse el agotamiento del crédito presupuestario y no procederse a efectuar las modificaciones correspondientes, se deberá declarar terminado el plazo de vigencia de la convocatoria mediante anuncio del órgano competente para la aprobación de la convocatoria a que se refiere el artículo 23.1 de la Ley 6/2011, de 23 de marzo, el cual será objeto de publicación en el Diario Oficial de Extremadura (<http://doe.juntaex.es>), así como, en el Portal de Subvenciones (<https://www.infosubvenciones.es/bdnstrans/A11/es/index>), con la consiguiente inadmisión de las solicitudes posteriormente presentadas.

**Artículo 10. Comunicaciones entre la Administración y las personas solicitantes.**

1. Las comunicaciones en todas las actuaciones que se realicen en el procedimiento de concesión de estas ayudas, en su justificación, seguimiento y en los posibles procedimientos de reintegro que se puedan iniciar, así como en cualquier otro procedimiento a realizar para la gestión de las ayudas, se realizarán a través de los medios electrónicos habilitados a tal efecto.
2. La notificación de los actos administrativos para la tramitación del procedimiento, de conformidad con lo establecido en el artículo 43 de la Ley 39/2015, de 1 de octubre, del Procedimiento Administrativo Común de las Administraciones Públicas, se realizará mediante comparecencia en la Sede electrónica asociada donde se haya iniciado el procedimiento. Complementariamente a la notificación practicada por el sistema establecido en el apartado anterior y únicamente con efectos informativos, el solicitante recibirá un aviso en la dirección de correo electrónico que conste en la solicitud de la ayuda, mediante el cual se le indicará que se ha producido una notificación a cuyo contenido podrá acceder a través del apartado habilitado a tal efecto en la sede electrónica asociada donde se haya iniciado el procedimiento.
3. Excepcionalmente, y para asegurar la eficacia de las actuaciones administrativas, podrá realizarse la notificación a través de medios no electrónicos.
4. Cuando la notificación se realice por distintos cauces, se tomará como fecha de notificación aquélla que se hubiera producido en primer lugar, según lo previsto en el artículo 41.7 de la Ley 39/2015, de 1 de octubre, del Procedimiento Administrativo Común de las Administraciones Públicas.

**Artículo 11. Identificación y firma de las personas solicitantes.**

1. Las personas solicitantes podrán identificarse electrónicamente a través de cualquiera de los sistemas previstos en el artículo 9.2 de la Ley 39/2015, de 1 de octubre, del Procedimiento Administrativo Común de las Administraciones Públicas y en el artículo 34 del Decreto 225/2014, de 14 de octubre, de régimen jurídico de administración electrónica de la Comunidad Autónoma de Extremadura, relativo a los sistemas a través de los cuales podrán las personas solicitantes identificarse y autenticarse electrónicamente en la Sede electrónica asociada de la Junta de Extremadura.
2. Los sistemas de firmas admitidos a través de medios electrónicos son los establecidos en el artículo 10.2 de la citada Ley 39/2015, de 1 de octubre y en el artículo 35 del citado Decreto 225/2014, de 14 de octubre.



3. La acreditación de su identidad se entenderá con el propio acto de la firma utilizando cualquiera de los sistemas de firmas mencionados en el apartado anterior.
4. La persona solicitante deberá disponer de certificado digital o DNI electrónico que permita garantizar su identidad y realizar la firma electrónica para la cumplimentación y tramitación de la ayuda. El uso de certificado digital o DNI electrónico deben estar correctamente configurados y validados para su uso en sede electrónica asociada. Si no disponen de ellos, el certificado electrónico pueden obtenerlo en la dirección electrónica <http://www.cert.fnmt.es/> y el DNI electrónico pueden obtenerlo en la dirección electrónica [https://www.dnielectronico.es/PortalDNIe/PRF1\\_Cons02.action?pag=REF\\_009](https://www.dnielectronico.es/PortalDNIe/PRF1_Cons02.action?pag=REF_009).

### **Artículo 12. Lugar y forma de presentación de las solicitudes.**

1. Las solicitudes, acompañadas de la documentación requerida en la presente norma, se tramitarán de forma electrónica a través del Punto de Acceso General Electrónico ([www.juntaex.es](http://www.juntaex.es)), dentro de la ficha correspondiente al trámite desde donde se habilitará el acceso a la sede electrónica asociada para presentar la solicitud y donde se alojará toda la información sobre el procedimiento.

Asimismo, las personas interesadas podrán disponer de la información relativa a la ayuda en el Servicio Extremeño Público de Empleo y en la página [www.extremaduratrabaja.juntaex.es](http://www.extremaduratrabaja.juntaex.es).

2. El procedimiento de solicitud finalizará y surtirá efectos ante la Administración, únicamente, mediante la firma electrónica de la persona solicitante y la asignación del número de registro proporcionado por la sede electrónica. No se admitirá solicitud presentada por cualquier otro medio o procedimiento distinto del previsto en este artículo, salvo aplicación de la excepción prevista en el apartado siguiente del presente artículo.
3. En el caso en que no estuviesen habilitados los medios tecnológicos necesarios, lo cual se especificará en la resolución de convocatoria, la solicitud deberá presentarse de acuerdo con lo previsto en el artículo 7.1 del Decreto 257/2009, de 18 de diciembre, por el que se implanta un Sistema de Registro Único y se regulan las funciones administrativas del mismo en el ámbito de la Administración de la Comunidad Autónoma de Extremadura, o en cualquiera de los lugares previstos en el artículo 16.4 de la Ley 39/2015, de 1 de octubre, del Procedimiento Administrativo Común de las Administraciones Públicas.
4. La Administración competente en la tramitación de este procedimiento, que incluye una actividad de tratamiento de datos personales, tiene atribuida la potestad de verificación de los datos personales de la persona solicitante, manifestados en el anexo de solicitud de la ayuda, en virtud de la disposición adicional octava de la Ley Orgánica 3/2018, de 5 de diciembre, de Protección de Datos Personales y garantías de los derechos digitales.



5. Si la documentación exigida para la tramitación ya obrara en poder de la Administración Pública, el solicitante podrá acogerse a lo dispuesto en el artículo 28.3 de la Ley 39/2015, de 1 de octubre, del Procedimiento Administrativo Común de las Administraciones Públicas y en el artículo 25 de la Ley 4/2022, de 27 de julio, de racionalización y simplificación administrativa de Extremadura, y no estará obligado a presentar la documentación siempre que se haga constar la fecha y el órgano o dependencia en que fueron presentados o, en su caso, emitidos, y cuando no hayan transcurrido más de cinco años desde la finalización del procedimiento al que correspondan, tal y como señala el apartado tercero del artículo 23 de la Ley de subvenciones autonómica.
6. La solicitud de las ayudas contendrá una declaración responsable suscrita por la persona solicitante, mediante la que manifestará, bajo su responsabilidad, que cumple todos los requisitos y no incurre en los supuestos de exclusión establecidos en la presente norma y que dispone de la documentación que así lo acredita, que pondrá a disposición del órgano gestor cuando le sea requerida, siempre y cuando no esté en poder de la Administración o se pueda consultar de oficio, en el caso en que la persona solicitante no se haya opuesto a dicha consulta.

El órgano gestor de las ayudas podrá requerir a las personas interesadas en cualquier momento, en el ejercicio de las funciones de comprobación y control, que aporten de forma obligatoria la documentación necesaria conforme a la presente norma.

Si se acreditara la inexactitud, falsedad u omisión, de carácter esencial, de cualquier dato o información que se haya incorporado a la declaración responsable, o la no presentación de la documentación que sea en su caso requerida para acreditar el cumplimiento de lo declarado, determinará la imposibilidad de continuar con el ejercicio del derecho a la subvención desde el momento en que se tenga constancia de tales hechos, sin perjuicio de las responsabilidades penales, civiles o administrativas a que hubiera lugar.

Si la ayuda se hubiera concedido y pagado y se declaran las circunstancias expresadas en el párrafo anterior, se acordará por el órgano competente el inicio del procedimiento de reintegro de la ayuda concedida.

### **Artículo 13. Plazo de presentación de las solicitudes.**

1. Las solicitudes podrán presentarse a partir del día siguiente a la publicación en el Diario Oficial de Extremadura (<http://doe.juntaex.es>), de la correspondiente resolución de convocatoria y el extracto de la misma, a excepción de la convocatoria incluida en el presente decreto, en cuyo caso, podrán presentarse a partir del día siguiente a la publicación del propio decreto, y durante el periodo de vigencia que se establezca en la misma, que no





será inferior a un mes ni superior a un año, conforme a lo previsto en el artículo 29.2 de la Ley 6/2011, de 23 de marzo, de subvenciones de la Comunidad Autónoma de Extremadura.

2. Las solicitudes del Programa I se podrán presentar durante el periodo de vigencia de la convocatoria.
3. Las solicitudes del Programa II se podrán presentar durante el periodo de vigencia de la convocatoria, dentro del plazo de dos meses, a contar desde la fecha de finalización del período de mantenimiento obligatorio de 24 meses establecido para el Programa I.
4. La presentación de las solicitudes fuera del plazo establecido dará lugar a la inadmisión de las mismas sin más trámites, previa resolución que deberá ser dictada en los términos previstos en el artículo 21 de la Ley 39/2015, de 1 de octubre, del Procedimiento Administrativo Común de las Administraciones Públicas.

#### **Artículo 14. Solicitud y documentación del Programa I.**

1. La solicitud se tramitará de forma electrónica a través del Punto de Acceso General Electrónico, [www.juntaex.es/w/0697324](http://www.juntaex.es/w/0697324), dentro de la ficha correspondiente al trámite, desde donde se habilitará el acceso a la sede electrónica asociada para presentar la solicitud y donde se alojará toda la información sobre el procedimiento. La solicitud deberá estar cumplimentada en todos sus extremos y debidamente firmada por la persona solicitante en la forma que se establece en el artículo 11.4 del presente decreto.
2. La solicitud vendrá acompañada obligatoriamente de la siguiente documentación:
  - a. Para personas solicitantes que hayan residido en cualquier punto situado fuera del territorio español, baja consular, en el caso de disponer de ella, expedida por el consulado del país o países de procedencia, o, alternativamente, cualquier otro documento oficial expedido por las autoridades del país de procedencia que permita acreditar fidedignamente el tiempo de residencia en el mismo.
  - b. En el caso de personas trabajadoras por cuenta ajena, certificado de la empresa en la que trabajan en el que se refleje la autorización expresa para que el trabajador/a pueda trabajar en remoto en la Comunidad Autónoma de Extremadura o acuerdo de trabajo a distancia.
  - c. En el caso de personas trabajadoras por cuenta propia, memoria que acredite los términos y condiciones en los que va a ejercer la actividad profesional a distancia. La memoria debe tener como contenido mínimo, la naturaleza real de la actividad a desarrollar, la forma de organización del trabajo o de realización de la actividad laboral a distancia, los



medios y herramientas que precisa, la relación de proyectos o trabajos que se pretenden desarrollar y los resultados que se pretenden obtener.

3. Además de la documentación requerida en el apartado anterior, cuando la persona solicitante se oponga o no autorice expresamente en la solicitud a que el órgano instructor recabe de oficio los datos o documentos necesarios, deberá aportar la siguiente documentación:
  - a. Para personas solicitantes que hayan residido en territorio español, certificado o informe histórico emitido por el Ayuntamiento/s de fuera de la Comunidad Autónoma de Extremadura en los que haya residido en los últimos seis meses anteriores a la solicitud de la ayuda.
  - b. Informe original, expedido por la Tesorería General de la Seguridad Social, relativo a la vida laboral de la persona que solicita la subvención, en formato electrónico (pdf).
  - c. Certificado que acredite que la persona solicitante de la ayuda se encuentra al corriente de sus obligaciones fiscales con la Hacienda del Estado, en formato electrónico (pdf).
  - d. Certificado que acredite que la persona solicitante de la ayuda se encuentra al corriente de sus obligaciones con la Seguridad Social, en formato electrónico (pdf).
  - e. Certificado que acredite que la persona solicitante de la ayuda no tiene deudas con la Hacienda de la Comunidad Autónoma de Extremadura, en formato electrónico (pdf).
4. Cuando se aporten documentos que no estén redactados en idioma español, se acompañarán de su traducción legal jurada certificada por un profesional autorizado por el Ministerio de Asuntos Exteriores, Unión Europea y Cooperación de España.

#### **Artículo 15. Solicitud y documentación del Programa II.**

1. La solicitud se tramitará de forma electrónica a través del Punto de Acceso General Electrónico, [www.juntaex.es/w/0702024](http://www.juntaex.es/w/0702024), dentro de la ficha correspondiente al trámite, desde donde se habilitará el acceso a la sede electrónica asociada para presentar la solicitud y donde se alojará toda la información sobre el procedimiento. La solicitud deberá estar cumplimentada en todos sus extremos y debidamente firmada por la persona solicitante en la forma que se establece en el artículo 11.4 del presente decreto.
2. Cuando la persona solicitante se oponga o no autorice expresamente en la solicitud a que el órgano instructor recabe de oficio los datos o documentos necesarios, deberá aportar la siguiente documentación:
  - a. Certificado o informe histórico emitido por el Ayuntamiento/s de la Comunidad Autónoma de Extremadura en los que haya residido durante el período de mantenimiento obligatorio de 24 meses establecido para el Programa I.



- b. Informe original, expedido por la Tesorería General de la Seguridad Social, relativo a la vida laboral de la persona que solicita la subvención, en formato electrónico (pdf).
- c. Certificado que acredite que la persona solicitante de la ayuda se encuentra al corriente de sus obligaciones fiscales con la Hacienda del Estado, en formato electrónico (pdf).
- d. Certificado que acredite que la persona solicitante de la ayuda se encuentra al corriente de sus obligaciones con la Seguridad Social, en formato electrónico (pdf).
- e. Certificado que acredite que la persona solicitante de la ayuda no tiene deudas con la Hacienda de la Comunidad Autónoma de Extremadura, en formato electrónico (pdf).

#### **Artículo 16. Subsanción de solicitudes.**

Cuando la solicitud no reúna los requisitos establecidos o no se acompañen los documentos exigidos, se requerirá a la persona interesada para que en el plazo máximo de 10 días subsane la falta o acompañe los documentos preceptivos a través del Registro Electrónico General de la Junta de Extremadura, al que tendrá acceso a través del Punto de acceso general electrónico ([www.juntaex.es](http://www.juntaex.es)), con la advertencia de que, si así no lo hiciera, se le tendrá por desistido de su solicitud, de conformidad con el artículo 68.1 de la Ley 39/2015, de 1 de octubre previa resolución, que deberá ser dictada en los términos del artículo 21 de la citada ley.

#### **Artículo 17. Instrucción y resolución.**

1. La ordenación e instrucción del procedimiento de concesión de subvenciones corresponderá al Servicio de Fomento del Empleo de la Dirección General de Empleo, sin perjuicio de las adaptaciones que pudieran hacerse como consecuencia de reorganizaciones administrativas. Dicho servicio podrá realizar, de oficio, cuantas actuaciones estime necesarias para la determinación, conocimiento y comprobación de los datos en virtud de los cuales debe formularse la correspondiente propuesta de resolución.
2. A los efectos de lo establecido en el artículo 9 de la Ley 6/2011, de 23 de marzo, de Subvenciones de la Comunidad Autónoma de Extremadura, en relación con lo dispuesto en el artículo 7.2, subapartado r), del Decreto 26/2009, de 27 de febrero, por el que se aprueban los estatutos del Servicio Extremeño Público de Empleo, la competencia para resolver los procedimientos de concesión de las subvenciones a las que se refiere este decreto corresponde a la Dirección Gerencia del Servicio Extremeño Público de Empleo, a propuesta del órgano instructor, sin perjuicio de la aplicación de las técnicas de alteración de la competencia, en los términos previstos en el ordenamiento jurídico.
3. Dentro de cada convocatoria, el plazo máximo para resolver y notificar la resolución procedente será de tres meses, conforme a lo previsto en el artículo 40.1 de la Ley 4/2022, de 27 de julio, de racionalización y simplificación administrativa de Extremadura, a contar desde



la fecha de presentación de la solicitud. Transcurridos los plazos anteriores sin que se haya dictado y notificado resolución expresa, se entenderá desestimada la pretensión por silencio administrativo, de conformidad con lo previsto en el artículo 22.5 la Ley 6/2011, de 23 de marzo, de Subvenciones de la Comunidad Autónoma de Extremadura.

4. Las resoluciones de concesión fijarán expresamente la cuantía concedida e incorporarán, en su caso, las condiciones, obligaciones y determinaciones accesorias a que deba sujetarse la persona beneficiaria de la misma, quedando supeditada la concesión a la veracidad de los datos facilitados por la misma.

#### **Artículo 18. Incidencias.**

El órgano competente para la concesión de las ayudas contempladas en el presente decreto resolverá todas aquellas incidencias que se produzcan durante la tramitación de la solicitud de subvención, así como con posterioridad a su concesión.

#### **Artículo 19. Justificación y pago de la ayuda.**

1. Con la presentación de la solicitud y aportación de la documentación exigida y previa comprobación del cumplimiento de los requisitos establecidos en el decreto, se entenderá cumplida la obligación de justificación de la subvención, a efectos de lo establecido en el artículo 35 de la Ley 6/2011, de 23 de marzo, de Subvenciones de la Comunidad Autónoma de Extremadura y ello sin perjuicio de que por parte de la persona beneficiaria deban cumplirse las demás condiciones impuestas con su otorgamiento.
2. Pago de la ayuda del Programa I:
  - a. El abono de la subvención se realizará en un pago único, por el importe total de la ayuda concedida para el Programa I, una vez notificada la resolución de concesión y previa acreditación del empadronamiento en el municipio señalado en la solicitud de la ayuda. Dicho empadronamiento se deberá realizar a partir del día siguiente a la presentación de la solicitud y hasta un máximo de tres meses a contar desde la notificación de la resolución de concesión de la ayuda.
  - b. Para solicitar el abono de la ayuda, la persona beneficiaria presentará el formulario de solicitud de abono de la ayuda del Programa I en el plazo de tres meses desde la fecha de notificación de la resolución de concesión.
  - c. La solicitud de abono vendrá acompañada obligatoriamente, en su caso, de la siguiente documentación:
    - Para personas solicitantes provenientes de un país de la Unión Europea, en caso de disponer del mismo, certificado AI, expedido por la Tesorería de la Seguridad Social.



— Para personas solicitantes extracomunitarias, visado para teletrabajo de carácter internacional, regulado por la Ley 14/2013, de 27 de septiembre, de apoyo a los emprendedores y su internacionalización, modificada por la Ley 28/2022, de 21 de diciembre, de fomento del ecosistema de las empresas emergentes.

d. Cuando la persona solicitante se oponga o no autorice expresamente en la solicitud a que el órgano instructor recabe de oficio los datos o documentos necesarios, deberá aportar la siguiente documentación:

— Certificado de empadronamiento que acredite el alta de la persona solicitante en el padrón del municipio extremeño donde tenga fijada su residencia, en formato electrónico (pdf).

— Certificado que acredite que la persona solicitante de la ayuda se encuentra al corriente de sus obligaciones fiscales con la Hacienda del Estado, en formato electrónico (pdf).

— Certificado que acredite que la persona solicitante de la ayuda se encuentra al corriente de sus obligaciones con la Seguridad Social, en formato electrónico (pdf).

— Certificado que acredite que la persona solicitante de la ayuda no tiene deudas con la Hacienda de la Comunidad Autónoma de Extremadura, en formato electrónico (pdf).

### 3. Pago de la ayuda del Programa II:

El abono de la subvención se realizará en un pago único, por el importe total de la ayuda concedida para el Programa II, una vez dictada la resolución de concesión y previa comprobación por el órgano gestor de que la persona beneficiaria ha cumplido las obligaciones impuestas para el Programa I en el artículo 20 del presente decreto.

4. El abono de las ayudas se realizará en la cuenta bancaria que se indique en el modelo normalizado de solicitud. Dicha cuenta bancaria deberá estar activa en el Sistema de Terceros de la Junta de Extremadura. En el caso de no estar activa o quiera proceder a una nueva alta, proceda a su alta a través del trámite "Alta de Terceros" en el punto de acceso general electrónico ([www.juntaex.es](http://www.juntaex.es)) dentro de la ficha correspondiente al trámite desde donde se habilitará el acceso a la sede electrónica asociada para presentar la solicitud:  
<https://www.juntaex.es/w/5145?inheritRedirect=true>.

### **Artículo 20. Obligaciones de las personas beneficiarias de las subvenciones.**

Las personas beneficiarias deberán cumplir, además de las obligaciones establecidas en el artículo 13 de la Ley 6/2011, de 23 de marzo, de Subvenciones de la Comunidad Autónoma de Extremadura, las siguientes:



1. Residir y permanecer empadronadas ininterrumpidamente en la Comunidad Autónoma de Extremadura:
  - a. Durante veinticuatro meses desde su empadronamiento para el Programa I.
  - b. Para el Programa II, durante un período añadido de doce meses, adicional al previsto como mínimo para el Programa I.
  - c. En aquellos casos en los que las ayudas de los Programas I o II hayan sido concedidas por el empadronamiento del beneficiario en localidades de menos de 5.000 habitantes, dicho empadronamiento deberá mantenerse ininterrumpidamente en los plazos establecidos en las letras a y b anteriores. Si la persona beneficiaria se empadronara en localidad distinta a la señalada en su solicitud, esta deberá ser de menos de 5.000 habitantes, debiendo comunicar el cambio de empadronamiento en el plazo de 15 días a contar desde que este cambio se hiciera efectivo.
2. Mantener relación laboral de forma remota, y mediante el uso exclusivo de medios y sistemas informáticos, telemáticos y de información, con la empresa o empresas para las que trabajen durante los períodos descritos en el apartado 1 de este artículo.

En caso de extinción del contrato de trabajo o suspensión de este, siempre que dicha suspensión implique baja en Seguridad Social, la suma de los períodos de baja o suspensión no podrán superar los 60 días naturales dentro de los períodos establecidos en el apartado 1 de este artículo.

3. Mantener la actividad económica o profesional realizada por cuenta propia de forma remota, y mediante el uso exclusivo de medios y sistemas informáticos, telemáticos y de información, durante los períodos descritos en el apartado 1 de este artículo.

#### **Artículo 21. Incumplimiento de las condiciones y de las obligaciones.**

1. El incumplimiento de las obligaciones establecidas en el presente decreto o en la resolución de concesión dará lugar a la revocación de la resolución de concesión, así como, y en su caso, al reintegro total o parcial de las cantidades percibidas y a la exigencia del interés de demora. Igualmente serán causas de reintegro las establecidas en el artículo 43 de la Ley 6/2011, de 23 de marzo, de Subvenciones de la Comunidad Autónoma de Extremadura.
2. Procederá el reintegro total del importe de la subvención percibida y la exigencia del interés de demora que corresponda si se acreditara la inexactitud, falsedad u omisión, de carácter esencial, de cualquier dato o información que se haya incorporado a la declaración responsable, o la no presentación de la documentación que sea en su caso requerida para acreditar el cumplimiento de lo declarado.



3. El incumplimiento de las obligaciones establecidas en el artículo 20 tendrá como consecuencia el reintegro total del importe de la subvención percibida y la exigencia del interés de demora que corresponda.
4. No obstante lo dispuesto en el apartado anterior, el incumplimiento de las obligaciones establecidas en el artículo 20 podrá suponer el reintegro parcial, que conllevará una modulación de acuerdo con el principio de proporcionalidad, siempre y cuando se acredite una actuación inequívocamente tendente a la satisfacción de los compromisos adquiridos, aproximándose de modo significativo al cumplimiento total, y conforme a los siguientes criterios:
  - a. Cuando exista comunicación previa del incumplimiento, por parte de la persona beneficiaria, se aplicará modulación en el reintegro siempre que dicho incumplimiento se produzca una vez superado el 50 % del periodo de obligaciones.
  - b. En el supuesto de no comunicación previa del incumplimiento por parte de la persona beneficiaria, se aplicará modulación en el reintegro siempre que dicho incumplimiento se produzca una vez superado el 70 % del periodo de obligaciones.

#### **Artículo 22. Procedimiento de revocación y reintegro de subvenciones.**

1. El procedimiento de reintegro de subvenciones se iniciará de oficio por acuerdo del órgano que concedió la subvención, por propia iniciativa, como consecuencia de una orden superior a petición razonada de otros órganos o por denuncia. También se iniciará como consecuencia del informe de control financiero emitido por la Intervención General de la Junta de Extremadura, se regirá por lo dispuesto en el título III, capítulo II, "Del procedimiento de reintegro", de la Ley 6/2011, de 23 de marzo, de Subvenciones de la Comunidad Autónoma de Extremadura.
2. El acuerdo de inicio será notificado a la persona beneficiaria, concediéndole un plazo de diez días hábiles para que alegue o presente los documentos que estime pertinentes.
3. Según el artículo 47 de la citada ley 6/2011, de 23 de marzo, el órgano concedente será el competente para revocar la subvención y exigir del beneficiario o entidad colaboradora el reintegro de subvenciones mediante la resolución del procedimiento de reintegro, cuando aprecie la existencia de alguno de los supuestos de reintegro de cantidades percibidas establecidos en el artículo 43 del mencionado texto legal.
4. La resolución del procedimiento de reintegro identificará al obligado al reintegro, las obligaciones incumplidas, la causa de reintegro y el importe de la subvención a reintegrar.



5. El plazo máximo para resolver y notificar la resolución del procedimiento de reintegro será de doce meses desde la fecha del acuerdo de iniciación, de conformidad con el artículo 48.4 de la Ley 6/2011, de 23 de marzo, de Subvenciones de la Comunidad Autónoma de Extremadura. Si transcurre el plazo para resolver sin que se haya notificado resolución expresa, se producirá la caducidad del procedimiento, sin perjuicio de continuar las actuaciones hasta su terminación y sin que se considere interrumpida la prescripción por las actuaciones realizadas hasta la finalización del citado plazo. La declaración de caducidad del procedimiento no impedirá la iniciación de un nuevo procedimiento de reintegro mientras la obligación no haya prescrito.
6. La resolución del procedimiento de reintegro pone fin a la vía administrativa.
7. La liquidación de los intereses se realizará en la misma resolución en la que se acuerde la procedencia del reintegro, con indicación expresa de la fecha de inicio y la finalización del cómputo de intereses y del porcentaje de interés de demora aplicable, que será el establecido en el artículo 24.3 de la Ley 5/2007, de 19 de abril, General de Hacienda Pública de Extremadura.
8. No obstante lo anterior, cuando se produzca la devolución voluntaria sin requerimiento previo de la Administración, el órgano concedente de la subvención calculará y exigirá posteriormente el interés de demora establecido en el artículo 24.3 de la Ley 5/2007, de 19 de abril, General de Hacienda Pública de Extremadura sin el incremento del 25%, de acuerdo con lo previsto en el artículo 44.5 de la Ley 6/2011, de 23 de marzo, de Subvenciones de la Comunidad Autónoma de Extremadura y hasta el momento en que se produjo la devolución efectiva por parte de la persona beneficiaria.

En este caso, la entidad beneficiaria deberá devolver la ayuda mediante modelo 50, que está disponible en el Portal Tributario de la Junta de Extremadura (<https://portaltributario.juntaex.es/PortalTributario/web/guest/modelo-050>), en donde encontrará toda la información para efectuar la devolución. En el modelo 50, cumplimentado en todos sus apartados, se debe especificar como órgano gestor, la Consejería con competencias en materia de empleo, como concepto, "Reintegro de subvenciones del Servicio de Fomento del Empleo" y como expediente, el número de expediente administrativo asignado en la resolución de concesión.

Una vez ingresado el importe de la devolución a través del modelo 50, la entidad beneficiaria deberá remitir el citado modelo al órgano gestor de las ayudas a través del Registro Electrónico General de la Junta de Extremadura ([www.juntaex.es](http://www.juntaex.es)), acompañado de un escrito en el que se identifique el expediente administrativo, nombre y NIF de la entidad, especificando el motivo de la devolución.



**Artículo 23. Control de las ayudas.**

1. Corresponderá a la Dirección Gerencia del Servicio Extremeño Público de Empleo llevar a cabo la función de control de las subvenciones concedidas, así como la evaluación y seguimiento del presente programa.

Para este fin, la persona beneficiaria estará obligada a someterse a las actuaciones que reglamentariamente correspondan.

Para la realización de estas funciones se utilizarán cuantos medios estén a disposición de la Consejería competente en materia de empleo, incluso la contratación con terceros y la colaboración en el marco que proceda con la Inspección de Trabajo y Seguridad Social.

2. La persona beneficiaria estará obligada a someterse a las actuaciones de control financiero de la Intervención General y de los órganos competentes de las instituciones comunitarias en relación con las ayudas concedidas, facilitando la información y presentando la documentación y los justificantes que le sean requeridos para este fin, sin perjuicio del control que compete a la Intervención General de la Junta de Extremadura y al Tribunal de Cuentas.

**Artículo 24. Información y publicidad.**

Las subvenciones concedidas serán objeto de publicidad a través de su publicación en el Diario Oficial de Extremadura(<http://doe.juntaex.es>) y en el Portal de Subvenciones de la Comunidad Autónoma de Extremadura(<https://www.infosubvenciones.es/bdnstrans/A11/es/index>), con expresión de la convocatoria, del programa de ayudas, el crédito presupuestario al que se imputan, persona beneficiaria, cantidad concedida y finalidad de la subvención, y de existir financiación con cargo a los Fondos de la Unión Europea, las menciones de identificación y publicidad que se deriven de la normativa comunitaria que le sea de aplicación, todo ello en cumplimiento de lo dispuesto en el artículo 17 de la Ley 6/2011, de 23 de marzo, de Subvenciones de la Comunidad Autónoma de Extremadura. Asimismo, serán objeto de publicidad en el Portal de Transparencia de la Junta de Extremadura (<http://gobiernoabierto.juntaex.es/>), de conformidad con lo dispuesto en el artículo 11 de la Ley 4/2013, de 21 de mayo, de Gobierno Abierto de Extremadura y en la Base de Datos Nacional de Subvenciones conforme a lo establecido en el artículo 20.8.b) de la Ley 38/2003, de 17 de noviembre, General de Subvenciones.

Tanto el extracto de la convocatoria, como la propia convocatoria, serán publicadas en el Diario Oficial de Extremadura. La Base de Datos Nacional de Subvenciones dará traslado a dicho diario del extracto de la convocatoria para su publicación, de conformidad con lo dispuesto en el artículo 20.8 a) de la Ley 38/2003, de 17 de noviembre, General de Subvenciones.

Con independencia de lo anterior se publicará la información tanto en la web del Servicio Extremeño Público de Empleo (<http://extremaduratrabaja.juntaex.es>) como en el Portal de Transparencia de la Junta de Extremadura (<http://gobiernoabierto.juntaex.es/>)

**Artículo 25. Protección de datos personales.**

1. Todas las actividades del tratamiento de los datos personales de las personas físicas que se derivan de la gestión de estas ayudas y subvenciones se llevarán a cabo de conformidad con lo establecido en el Reglamento (UE) 2016/679 del Parlamento Europeo y del Consejo, de 27 de abril de 2016, relativo a la protección de las personas físicas en lo que respecta al tratamiento de datos personales y a la libre circulación de estos datos y por el que se deroga la Directiva 95/46/CE, así como en la Ley Orgánica 3/2018, de 5 de diciembre, de Protección de Datos Personales y garantía de los derechos digitales.
2. En cumplimiento del principio de responsabilidad proactiva, el Servicio Extremeño Público de Empleo se obliga, en la gestión de las ayudas y subvenciones previstas en esta disposición, a adoptar todas las medidas técnicas y administrativas necesarias para garantizar el cumplimiento de todas las obligaciones en materia de protección de datos que exige la citada normativa, en aplicación de su política de protección de datos.
3. Las personas interesadas pueden ejercitar, si lo desean, los derechos de acceso, rectificación y supresión de datos, así como solicitar que se limite el tratamiento de sus datos personales, oponerse al mismo, solicitar, en su caso la portabilidad de sus datos, así como a no ser objeto de una decisión individual basada únicamente en el tratamiento automatizado, incluida la elaboración de perfiles, de conformidad con la normativa aplicable. Pueden presentar una reclamación ante el delegado de Protección de Datos ([dpd@juntaex.es](mailto:dpd@juntaex.es)), o bien, ante la Agencia Española de Protección de Datos (<https://www.aepd.es/es>).

**Disposición adicional única. Primera convocatoria de subvenciones.**

Uno. Objeto.

A través de la presente disposición se aprueba la convocatoria del Programa I, correspondiente al ejercicio 2024/2025, de las ayudas destinadas a la atracción y establecimiento de nómadas digitales, en la Comunidad Autónoma de Extremadura.

Dos. Personas beneficiarias.

Podrán ser beneficiarios de estas ayudas los nómadas digitales que, residiendo fuera de la Comunidad Autónoma de Extremadura en el momento de presentación de la solicitud, se establezcan y empadronen en algún municipio del territorio de nuestra región.

A efectos del presente decreto, se consideran nómadas digitales a las personas trabajadoras por cuenta ajena y las personas trabajadoras autónomas que realizan su trabajo de forma remota y mediante el uso exclusivo de medios y sistemas informáticos, telemáticos y de información.



Tres. Procedimiento de concesión y convocatoria.

El procedimiento de concesión de estas ayudas, en virtud de lo dispuesto en el artículo 22.2 de la Ley 6/2011, de 23 de marzo, de Subvenciones de la Comunidad Autónoma de Extremadura, se efectuará en régimen de concesión directa mediante convocatoria abierta por tratarse de una subvención dirigida a fomentar e incentivar el desarrollo y la actividad económica en nuestro territorio, en especial en el ámbito rural, y el fortalecimiento del talento regional, a través de la atracción de nuevos residentes en la región. Estas circunstancias, así como las razones de carácter público y social que llevan aparejadas y la imposibilidad de establecer criterios objetivos para determinar un orden de prelación en la concesión de las ayudas, justifican el régimen de concesión directa.

Cuatro. Comunicaciones entre la Administración y las personas solicitantes.

1. Las comunicaciones en todas las actuaciones que se realicen en el procedimiento de concesión de estas ayudas, en su justificación, seguimiento y en los posibles procedimientos de reintegro que se puedan iniciar, así como en cualquier otro procedimiento a realizar para la gestión de las ayudas, se realizarán a través de los medios electrónicos habilitados a tal efecto.
2. La notificación de los actos administrativos para la tramitación del procedimiento, de conformidad con lo establecido en el artículo 43 de la Ley 39/2015, de 1 de octubre, del Procedimiento Administrativo Común de las Administraciones Públicas, se realizará mediante comparecencia en la Sede electrónica asociada donde se haya iniciado el procedimiento. Complementariamente a la notificación practicada por el sistema establecido en el apartado anterior y únicamente con efectos informativos, el solicitante recibirá un aviso en la dirección de correo electrónico que conste en la solicitud de la ayuda, mediante el cual se le indicará que se ha producido una notificación a cuyo contenido podrá acceder a través del apartado habilitado a tal efecto en la sede electrónica asociada donde se haya iniciado el procedimiento.
3. Excepcionalmente, y para asegurar la eficacia de las actuaciones administrativas, podrá realizarse la notificación a través de medios no electrónicos.
4. Cuando la notificación se realice por distintos cauces, se tomará como fecha de notificación aquélla que se hubiera producido en primer lugar, según lo previsto en el artículo 41.7 de la Ley 39/2015, de 1 de octubre, del Procedimiento Administrativo Común de las Administraciones Públicas.

Cinco. Identificación y firma de las personas solicitantes.

1. Las personas solicitantes podrán identificarse electrónicamente a través de cualquiera de los sistemas previstos en el artículo 9.2 de la Ley 39/2015, de 1 de octubre, del Proce-



dimiento Administrativo Común de las Administraciones Públicas y en el artículo 34 del Decreto 225/2014, de 14 de octubre, de régimen jurídico de administración electrónica de la Comunidad Autónoma de Extremadura, relativo a los sistemas a través de los cuales podrán las personas solicitantes identificarse y autenticarse electrónicamente en la Sede electrónica asociada de la Junta de Extremadura.

2. Los sistemas de firmas admitidos a través de medios electrónicos son los establecidos en el artículo 10.2 de la citada Ley 39/2015, de 1 de octubre y en el artículo 35 del citado Decreto 225/2014, de 14 de octubre.
3. La acreditación de su identidad se entenderá con el propio acto de la firma utilizando cualquiera de los sistemas de firmas mencionados en el apartado anterior.
4. La persona solicitante deberá disponer de certificado digital o DNI electrónico que permita garantizar su identidad y realizar la firma electrónica para la cumplimentación y tramitación de la ayuda. El uso de certificado digital o DNI electrónico deben estar correctamente configurados y validados para su uso en sede electrónica asociada. Si no disponen de ellos, el certificado electrónico pueden obtenerlo en la dirección electrónica <http://www.cert.fnmt.es/> y el DNI electrónico pueden obtenerlo en la dirección electrónica [https://www.dnielectronico.es/PortalDNIe/PRF1\\_Cons02.action?pag=REF\\_009](https://www.dnielectronico.es/PortalDNIe/PRF1_Cons02.action?pag=REF_009).

Seis. Lugar y forma de presentación de las solicitudes.

1. Las solicitudes, acompañadas de la documentación requerida, se tramitarán de forma electrónica a través del Punto de Acceso General Electrónico ([www.juntaex.es](http://www.juntaex.es)), dentro de la ficha correspondiente al trámite desde donde se habilitará el acceso a la sede electrónica asociada para presentar la solicitud y donde se alojará toda la información sobre el procedimiento.

Asimismo, las personas interesadas podrán disponer de la información relativa a la ayuda en el Servicio Extremeño Público de Empleo y en la página [www.extremaduratrabaja.juntaex.es](http://www.extremaduratrabaja.juntaex.es).

2. El procedimiento de solicitud finalizará y surtirá efectos ante la Administración, únicamente, mediante la firma electrónica de la persona solicitante y la asignación del número de registro proporcionado por la sede electrónica. No se admitirá solicitud presentada por cualquier otro medio o procedimiento distinto del previsto en este artículo, salvo aplicación de la excepción prevista en el apartado siguiente del presente artículo.
3. La Administración competente en la tramitación de este procedimiento, que incluye una actividad de tratamiento de datos personales, tiene atribuida la potestad de verificación de los datos personales de la persona solicitante, manifestados en el anexo de solicitud de



la ayuda, en virtud de la disposición adicional octava de la Ley Orgánica 3/2018, de 5 de diciembre, de Protección de Datos Personales y garantías de los derechos digitales.

4. Si la documentación exigida para la tramitación ya obrara en poder de la Administración Pública, el solicitante podrá acogerse a lo dispuesto en el artículo 28.3 de la Ley 39/2015, de 1 de octubre, del Procedimiento Administrativo Común de las Administraciones Públicas y en el artículo 25 de la Ley 4/2022, de 27 de julio, de racionalización y simplificación administrativa de Extremadura, y no estará obligado a presentar la documentación siempre que se haga constar la fecha y el órgano o dependencia en que fueron presentados o, en su caso, emitidos, y cuando no hayan transcurrido más de cinco años desde la finalización del procedimiento al que correspondan, tal y como señala el apartado tercero del artículo 23 de la ley de subvenciones autonómica.
5. La solicitud de las ayudas contendrá una declaración responsable suscrita por la persona solicitante, mediante la que manifestará, bajo su responsabilidad, que cumple todos los requisitos y no incurre en los supuestos de exclusión establecidos en la presente norma y que dispone de la documentación que así lo acredita, que pondrá a disposición del órgano gestor cuando le sea requerida, siempre y cuando no esté en poder de la Administración o se pueda consultar de oficio, en el caso en que la persona solicitante no se haya opuesto a dicha consulta.

El órgano gestor de las ayudas podrá requerir a las personas interesadas en cualquier momento, en el ejercicio de las funciones de comprobación y control, que aporten de forma obligatoria la documentación necesaria conforme a la presente norma.

Si se acreditara la inexactitud, falsedad u omisión, de carácter esencial, de cualquier dato o información que se haya incorporado a la declaración responsable, o la no presentación de la documentación que sea en su caso requerida para acreditar el cumplimiento de lo declarado, determinará la imposibilidad de continuar con el ejercicio del derecho a la subvención desde el momento en que se tenga constancia de tales hechos, sin perjuicio de las responsabilidades penales, civiles o administrativas a que hubiera lugar.

Si la ayuda se hubiera concedido y pagado y se declaran las circunstancias expresadas en el párrafo anterior, se acordará por el órgano competente el inicio del procedimiento de reintegro de la ayuda concedida.

Siete. Plazo de presentación de las solicitudes.

1. El plazo de vigencia de la presente convocatoria a efectos de presentación de solicitudes será de un año a partir del día siguiente a aquel en que se publique en el Diario Oficial de Extremadura (<http://doe.juntaex.es>) el presente decreto que incorpora la misma, tal



y como dispone el artículo 16.q de la Ley 6/2011, de 23 de marzo, de Subvenciones de la Comunidad Autónoma de Extremadura, y conforme al plazo máximo previsto en el apartado segundo del artículo 29.2 de la citada norma.

2. Las solicitudes del Programa I se podrán presentar durante el periodo de vigencia de la convocatoria.
3. La presentación de las solicitudes fuera del plazo establecido dará lugar a la inadmisión de las mismas sin más trámites, previa resolución que deberá ser dictada en los términos previstos en el artículo 21 de la Ley 39/2015, de 1 de octubre, del Procedimiento Administrativo Común de las Administraciones Públicas.

#### Ocho. Solicitud y documentación del Programa I.

1. La solicitud se tramitará de forma electrónica a través del Punto de Acceso General Electrónico, [www.juntaex.es/w/0697324](http://www.juntaex.es/w/0697324), dentro de la ficha correspondiente al trámite, desde donde se habilitará el acceso a la sede electrónica asociada para presentar la solicitud y donde se alojará toda la información sobre el procedimiento. La solicitud deberá estar cumplimentada en todos sus extremos y debidamente firmada por la persona solicitante en la forma que se establece en el artículo 11.4 del presente decreto.
2. La solicitud vendrá acompañada obligatoriamente de la siguiente documentación:
  - a. Para personas solicitantes que hayan residido en cualquier punto situado fuera del territorio español, baja consular, en el caso de disponer de ella, expedida por el consulado del país o países de procedencia, o, alternativamente, cualquier otro documento oficial expedido por las autoridades del país de procedencia que permita acreditar fidedignamente el tiempo de residencia en el mismo.
  - b. En el caso de personas trabajadoras por cuenta ajena, certificado de la empresa en la que trabajan en la que se refleje la autorización expresa para que el trabajador/a pueda trabajar en remoto en la Comunidad Autónoma de Extremadura o acuerdo de trabajo a distancia.
  - c. En el caso de personas trabajadoras por cuenta propia, memoria que acredite los términos y condiciones en los que va a ejercer la actividad profesional a distancia. La memoria debe tener como contenido mínimo, la naturaleza real de la actividad a desarrollar, la forma de organización del trabajo o de realización de la actividad laboral a distancia, los medios y herramientas que precisa, la relación de proyectos o trabajos que se pretenden desarrollar y los resultados que se pretenden obtener.



3. Además de la documentación requerida en el apartado anterior, cuando la persona solicitante se oponga o no autorice expresamente en la solicitud a que el órgano instructor recabe de oficio los datos o documentos necesarios, deberá aportar la siguiente documentación:
  - a. Para personas solicitantes que hayan residido en territorio español, certificado o informe histórico emitido por el Ayuntamiento/s de fuera de la Comunidad Autónoma de Extremadura en los que haya residido en los últimos seis meses anteriores a la solicitud de la ayuda.
  - b. Informe original, expedido por la Tesorería General de la Seguridad Social, relativo a la vida laboral de la persona que solicita la subvención, en formato electrónico (pdf).
  - c. Certificado que acredite que la persona solicitante de la ayuda se encuentra al corriente de sus obligaciones fiscales con la Hacienda del Estado, en formato electrónico (pdf).
  - d. Certificado que acredite que la persona solicitante de la ayuda se encuentra al corriente de sus obligaciones con la Seguridad Social, en formato electrónico (pdf).
  - e. Certificado que acredite que la persona solicitante de la ayuda no tiene deudas con la Hacienda de la Comunidad Autónoma de Extremadura, en formato electrónico (pdf).
4. Cuando se aporten documentos que no estén redactados en idioma español, se acompañarán de su traducción legal jurada certificada por un profesional autorizado por el Ministerio de Asuntos Exteriores, Unión Europea y Cooperación de España.

#### Nueve. Subsanación de solicitudes.

Cuando la solicitud no reúna los requisitos establecidos o no se acompañen los documentos exigidos, se requerirá a la persona interesada para que en el plazo máximo de 10 días subsane la falta o acompañe los documentos preceptivos a través del Registro Electrónico General de la Junta de Extremadura al que tendrá acceso a través del Punto de acceso general electrónico ([www.juntaex.es](http://www.juntaex.es)), con la advertencia de que, si así no lo hiciera, se le tendrá por desistido de su solicitud, de conformidad con el artículo 68.1 de la Ley 39/2015, de 1 de octubre, previa resolución, que deberá ser dictada en los términos del artículo 21 de la citada ley.

#### Diez. Instrucción y resolución.

1. La ordenación e instrucción del procedimiento de concesión de subvenciones corresponderá al Servicio de Fomento del Empleo de la Dirección General de Empleo, sin perjuicio de las adaptaciones que pudieran hacerse como consecuencia de reorganizaciones administrativas. Dicho servicio podrá realizar, de oficio, cuantas actuaciones estime necesarias para la determinación, conocimiento y comprobación de los datos en virtud de los cuales debe formularse la correspondiente propuesta de resolución.



2. A los efectos de lo establecido en el artículo 9 de la Ley 6/2011, de 23 de marzo, de Subvenciones de la Comunidad Autónoma de Extremadura, en relación con lo dispuesto en el artículo 7.2, subapartado r), del Decreto 26/2009, de 27 de febrero, por el que se aprueban los estatutos del Servicio Extremeño Público de Empleo, la competencia para resolver los procedimientos de concesión de las subvenciones a las que se refiere este decreto corresponde a la Dirección Gerencia del Servicio Extremeño Público de Empleo, a propuesta del órgano instructor, sin perjuicio de la aplicación de las técnicas de alteración de la competencia, en los términos previstos en el ordenamiento jurídico.
3. El plazo máximo para resolver y notificar la resolución precedente será de tres meses, conforme a lo previsto en el artículo 40.1 de la Ley 4/2022, de 27 de julio, de racionalización y simplificación administrativa de Extremadura, a contar desde la fecha de presentación de la solicitud. Transcurridos los plazos anteriores sin que se haya dictado y notificado resolución expresa, se entenderá desestimada la pretensión por silencio administrativo, de conformidad con lo previsto en el artículo 22.5 la Ley 6/2011, de 23 de marzo, de Subvenciones de la Comunidad Autónoma de Extremadura.
4. Las resoluciones de concesión fijarán expresamente la cuantía concedida e incorporarán, en su caso, las condiciones, obligaciones y determinaciones accesorias a que deba sujetarse la persona beneficiaria de la misma, quedando supeditada la concesión a la veracidad de los datos facilitados por la misma.

Once. Régimen comunitario de las ayudas y compatibilidad con el mercado interior.

1. Las ayudas previstas para personas trabajadoras autónomas están acogidas al Reglamento (UE) 2023/2831, de la Comisión, de 13 de diciembre de 2023 (DOUE de 15 de diciembre de 2023), relativo a la aplicación de los artículos 107 y 108 del Tratado de Funcionamiento de la Unión Europea a las ayudas de minimis o bien en el Reglamento que le suceda tras finalizar su vigencia, lo que se hará constar, en su caso, en las correspondientes convocatorias.

En virtud del citado reglamento el importe total de las ayudas de minimis concedidas por Estado miembro a una única empresa no excederá de 300.000 euros durante cualquier período de tres años.

Las personas trabajadoras solicitantes deberán declarar todas las demás ayudas de minimis recibidas durante cualquier período de tres años que estén sujetas al Reglamento (UE) 2023/2831, de la Comisión, de 13 de diciembre de 2023 o a otros reglamentos de minimis en el apartado establecido a dicho efecto en la solicitud.

La aplicación de este régimen de ayudas implica que, en el marco de este, no podrán concederse subvenciones a las siguientes personas trabajadoras autónomas:





- a. Las que se dediquen a la producción primaria de productos de la pesca y de la acuicultura, entendiéndose como tales los productos definidos en el artículo 5, letras a) y b), del Reglamento (UE) n.º 1379/2013.
  - b. Las que se dediquen a la producción primaria de productos agrícolas. Se entiende por producción agrícola primaria la producción de productos derivados de la agricultura y de la ganadería, enumerados en el anexo I del tratado, sin llevar a cabo ninguna otra operación que modifique la naturaleza de dichos productos.
  - c. Las que realicen actividades relacionadas con la exportación a terceros países o Estados miembros, en concreto las ayudas directamente vinculadas a las cantidades exportadas, al establecimiento y la explotación de una red de distribución o a otros gastos corrientes vinculados a la actividad exportadora.
2. Las resoluciones de concesión informarán de que las ayudas previstas para personas trabajadoras autónomas tienen carácter de mínimis y que están acogidas al Reglamento (UE) 2023/2831, de la Comisión, de 13 de diciembre de 2023 (DOUE de 15 de diciembre de 2023), relativo a la aplicación de los artículos 107 y 108 del Tratado de Funcionamiento de la Unión Europea a las ayudas de mínimis.

#### Doce. Financiación.

1. El importe total de la convocatoria asciende a la cuantía de 2.000.000,00 euros, con el siguiente desglose por anualidades y aplicaciones presupuestarias:
  - a. Anualidad 2024: 800.000 euros con el siguiente desglose por aplicaciones presupuestarias y expedientes de convocatoria Alcántara:
    - 200.000,00 euros con cargo a la aplicación presupuestaria 140130000/G/242A/47000/CAG0000001/20240232 y CONVO/2024/0000004699.
    - 600.000,00 euros con cargo a la aplicación presupuestaria 140130000/G/242A/48000/CAG0000001/20240232 y CONVO/2024/0000004698.
  - b. Anualidad 2025: 1.200.000 euros con el siguiente desglose por aplicaciones presupuestarias y expedientes de convocatoria Alcántara:
    - 300.000,00 euros con cargo a la aplicación presupuestaria 140130000/G/242A/47000/CAG0000001/20240232 y CONVO/2024/0000004699
    - 900.000,00 euros con cargo a la aplicación presupuestaria 140130000/G/242A/48000/CAG0000001/20240232 y CONVO/2024/0000004698.



- De conformidad con el artículo 29.3 de la Ley 6/2011, de 23 de marzo, de Subvenciones de la Comunidad Autónoma de Extremadura, cada convocatoria determinará las aplicaciones, proyectos presupuestarios y las cuantías estimadas previstas inicialmente para el periodo de vigencia de esta, las cuales podrán aumentarse en función de las disponibilidades presupuestarias.
- De producirse el agotamiento del crédito presupuestario y no procederse a efectuar las modificaciones de crédito correspondientes o no existir nuevas disponibilidades presupuestarias, se declarará terminado el periodo de vigencia de la convocatoria mediante anuncio de la persona titular de la Secretaría General de la Consejería competente en materia de empleo, que será objeto de publicación en el Diario Oficial de Extremadura(<http://doe.juntaex.es>) y en el Portal de Subvenciones(<https://www.infosubvenciones.es/bdnstrans/A11/es/index>), con la consiguiente inadmisión de las solicitudes posteriormente presentadas.

#### Trece. Protección de datos personales.

- Todas las actividades del tratamiento de los datos personales de las personas físicas que se derivan de la gestión de estas ayudas y subvenciones se llevarán a cabo de conformidad con lo establecido en el Reglamento (UE) 2016/679 del Parlamento Europeo y del Consejo, de 27 de abril de 2016, relativo a la protección de las personas físicas en lo que respecta al tratamiento de datos personales y a la libre circulación de estos datos y por el que se deroga la Directiva 95/46/CE, así como en la Ley Orgánica 3/2018, de 5 de diciembre, de Protección de Datos Personales y garantía de los derechos digitales.
- En cumplimiento del principio de responsabilidad proactiva, el Servicio Extremeño Público de Empleo se obliga, en la gestión de las ayudas y subvenciones previstas en esta disposición, a adoptar todas las medidas técnicas y administrativas necesarias para garantizar el cumplimiento de todas las obligaciones en materia de protección de datos que exige la citada normativa, en aplicación de su política de protección de datos.
- Las personas interesadas pueden ejercitar, si lo desean, los derechos de acceso, rectificación y supresión de datos, así como solicitar que se limite el tratamiento de sus datos personales, oponerse al mismo, solicitar, en su caso la portabilidad de sus datos, así como a no ser objeto de una decisión individual basada únicamente en el tratamiento automatizado, incluida la elaboración de perfiles, de conformidad con la normativa aplicable. Pueden presentar una reclamación ante el delegado de Protección de Datos ([dpd@juntaex.es](mailto:dpd@juntaex.es)), o bien, ante la Agencia Española de Protección de Datos (<https://www.aepd.es/es>).

#### **Disposición final primera. Habilitación normativa.**

- Se faculta a la persona titular de la Consejería de Economía, Empleo y Transformación Digital, en el ámbito de sus competencias, para dictar cuantas disposiciones sean necesarias para el cumplimiento y desarrollo de las normas contenidas en el presente decreto.



2. Los modelos de anexo recogidos en el presente decreto podrán ser modificados por resolución de la persona que ejerza las funciones de la Dirección Gerencia del Servicio Extremeño Público de Empleo, siendo objeto de publicación en el Diario Oficial de Extremadura (<http://doe.juntaex.es>) y en Punto de Acceso General Electrónico ([www.juntaex.es](http://www.juntaex.es)), dentro de la ficha correspondiente al trámite.

**Disposición final segunda. Normativa aplicable.**

Las subvenciones a que se refiere este decreto se regularán, además de por lo dispuesto en esta norma, por las previsiones establecidas en la Ley 6/2011, de 23 de marzo, de Subvenciones de la Comunidad Autónoma de Extremadura, y normativa de desarrollo; por los preceptos básicos de la Ley 38/2003, de 17 de noviembre, General de Subvenciones y Real Decreto 887/2006, de 21 de julio; así como por la Ley 5/2007, de 19 de abril, General de Hacienda Pública de Extremadura y el Decreto 3/1997, de 9 de enero, de Devolución de Subvenciones, en cuanto no se opone a la misma, y hasta la entrada en vigor de las normas que puedan dictarse en el desarrollo de la Ley 6/2011, de 23 de marzo, de Subvenciones de la Comunidad Autónoma de Extremadura.

**Disposición final tercera. Entrada en vigor.**

El presente decreto entrará en vigor el día siguiente al de su publicación en el Diario Oficial de Extremadura (<http://doe.juntaex.es>).

Mérida, 17 de septiembre de 2024.

El Consejero de Economía, Empleo y  
Transformación Digital,

GUILLERMO SANTAMARÍA GALDÓN

La Presidenta de la Junta de  
Extremadura,

MARÍA GUARDIOLA MARTÍN



**CODIGO CIP**  
**0697324**

**AYUDAS PARA LA ATRACCIÓN Y ESTABLECIMIENTO  
DE NÓMADAS DIGITALES EN LA COMUNIDAD  
AUTÓNOMA DE EXTREMADURA.  
SOLICITUD DE SUBVENCIÓN PROGRAMA I**

**JUNTA DE  
EXTREMADURA**



**1. DATOS IDENTIFICACIÓN DE LA PERSONA SOLICITANTE**

NIF/NIE/PASAPORTE	Primer apellido	Segundo apellido	Nombre
Nacionalidad	Fecha de nacimiento		Sexo

**Domicilio**

Provincia	Municipio			
Código postal	Apartado de correos			
Tipo vía	Nombre vía pública	Tipo Núm.	Número	Calificación número
Bloque	Portal	Escalera	Planta	Puerta

**1.1. DATOS DE CONTACTO**

Teléfono	Móvil	Correo electrónico
----------	-------	--------------------

**2. DATOS DE NOTIFICACIÓN**

Notificación electrónica por comparecencia en la Sede electrónica

Correo electrónico para avisos (SEDE electrónica) \_\_\_\_\_

Aviso Importante: En el caso de que los datos cargados que aparecen sean incorrectos, el interesado debe modificarlos a través de la sección Mis Datos de la Carpeta Ciudadana en Sede

**3.-REPRESENTANTE PARA MEDIOS ELECTRÓNICOS**

NIF/NIE	Primer apellido/Razón social	Segundo apellido	Nombre
Teléfono	Móvil	Correo electrónico para avisos (SEDE electrónica)	

Correo electrónico para avisos (SEDE electrónica) \_\_\_\_\_

Aviso Importante: el interesado podrá designar un Representante que pueda realizar los trámites electrónicos en su lugar, a través de Mis representaciones dentro de la Carpeta Ciudadana de la Sede electrónica. Los avisos se realizarán tanto al correo del representante como del representado

**4. DATOS DE LA SOLICITUD DE LA AYUDA**

**4.1 TIPO DE SOLICITANTE**

<input type="checkbox"/> Personas teletrabajadoras nacionales.	<input type="checkbox"/> Persona teletrabajadora por cuenta ajena.
<input type="checkbox"/> Personas teletrabajadoras países Unión Europea.	<input type="checkbox"/> Persona teletrabajadora autónoma.
<input type="checkbox"/> Personas teletrabajadoras de carácter internacional	IAE de la actividad del autónomo/a: _____



**CODIGO CIP  
0697324**

**AYUDAS PARA LA ATRACCIÓN Y ESTABLECIMIENTO  
DE NÓMADAS DIGITALES EN LA COMUNIDAD  
AUTÓNOMA DE EXTREMADURA.  
SOLICITUD DE SUBVENCIÓN PROGRAMA I**

**JUNTA DE  
EXTREMADURA**



**4.2. DOMICILIOS ANTERIORES A LA SOLICITUD DE LA AYUDA (6 MESES ANTERIORES A LA SOLICITUD)**

**Domicilio 1**

Pais		Comunidad Autónoma		Provincia	
Municipio		Código postal		Apartado de correos	
Tipo vía	Nombre vía pública	Tipo Núm.	Número	Calificación número	
Bloque	Portal	Escalera	Planta	Puerta	
Fecha inicio residencia		Fecha fin residencia			

**Domicilio 2**

Pais		Comunidad Autónoma		Provincia	
Municipio		Código postal		Apartado de correos	
Tipo vía	Nombre vía pública	Tipo Núm.	Número	Calificación número	
Bloque	Portal	Escalera	Planta	Puerta	
Fecha inicio residencia		Fecha fin residencia			

**Domicilio 3**

Pais		Comunidad Autónoma		Provincia	
Municipio		Código postal		Apartado de correos	
Tipo vía	Nombre vía pública	Tipo Núm.	Número	Calificación número	
Bloque	Portal	Escalera	Planta	Puerta	
Fecha inicio residencia		Fecha fin residencia			



**CODIGO CIP**  
**0697324**

**AYUDAS PARA LA ATRACCIÓN Y ESTABLECIMIENTO  
DE NÓMADAS DIGITALES EN LA COMUNIDAD  
AUTÓNOMA DE EXTREMADURA.  
SOLICITUD DE SUBVENCIÓN PROGRAMA I**

**JUNTA DE  
EXTREMADURA**



**4.3. DATOS DE LA EMPRESA CON LA QUE LA PERSONA TELETRABAJADORA POR CUENTA AJENA  
MANTIENE RELACIÓN LABORAL**

**Empresa 1**

NIF/NIE	Primer apellido/Razón social	Segundo apellido	Nombre
Actividad Principal de la empresa		Epígrafe I.A.E.	

**Domicilio**

País		Comunidad Autónoma		Provincia	
Municipio			Código postal		Apartado de correos
Tipo vía	Nombre vía pública		Tipo Núm.	Número	Calificación número
Bloque	Portal	Escalera	Planta	Puerta	

**Empresa 2**

NIF/NIE	Primer apellido/Razón social	Segundo apellido	Nombre
Actividad Principal de la empresa		Epígrafe I.A.E.	

**Domicilio**

País		Comunidad Autónoma		Provincia	
Municipio			Código postal		Apartado de correos
Tipo vía	Nombre vía pública		Tipo Núm.	Número	Calificación número
Bloque	Portal	Escalera	Planta	Puerta	

**Empresa 3**

NIF/NIE	Primer apellido/Razón social	Segundo apellido	Nombre
Actividad Principal de la empresa		Epígrafe I.A.E.	

**Domicilio**

País		Comunidad Autónoma		Provincia	
Municipio			Código postal		Apartado de correos
Tipo vía	Nombre vía pública		Tipo Núm.	Número	Calificación número
Bloque	Portal	Escalera	Planta	Puerta	

**CODIGO CIP**  
**0697324****AYUDAS PARA LA ATRACCIÓN Y ESTABLECIMIENTO  
DE NÓMADAS DIGITALES EN LA COMUNIDAD  
AUTÓNOMA DE EXTREMADURA.  
SOLICITUD DE SUBVENCIÓN PROGRAMA I****JUNTA DE  
EXTREMADURA****4.4 AYUDA SOLICITADA**

<input type="checkbox"/> 10.000 euros	<input type="checkbox"/> Joven menor de 30 años <input type="checkbox"/> Mujer. <input type="checkbox"/> Empadronamiento en una localidad de menos de 5.000 habitantes.
<input type="checkbox"/> 8.000 euros	<input type="checkbox"/> Personas que no se encuentren encuadradas en ninguno de los grupos anteriores

**5. NÚMERO DE CUENTA EN ACTIVO EN EL SISTEMA DE ALTA DE TERCEROS POR EL QUE SOLICITA COBRAR LA AYUDA**

IBAN y entidad\*

Nota: Cuenta activa en la Tesorería General de la Junta de Extremadura. En caso de no tener activa ningún número de cuenta bancaria en el Sistema de Terceros de la Junta de Extremadura, por favor, procede a su alta a través del trámite "Alta de Terceros" en el Punto de Acceso General Electrónico: dentro de la ficha correspondiente al trámite desde donde se habilitará el acceso a la sede electrónica asociada para presentar la solicitud: <https://www.juntaex.es/w/5145?inheritRedirect=true>.

**6. DECLARACIÓN EXPRESA Y RESPONSABLE DE LA PERSONA SOLICITANTE SOBRE LOS REQUISITOS DE LAS BASES REGULADORAS**

La persona que suscribe la presente solicitud,

**DECLARA:**

1. Que ha residido fuera de Extremadura durante los seis meses inmediatamente anteriores a la fecha de solicitud de la ayuda.
2. Que la relación laboral o profesional se puede desarrollar desde la Comunidad Autónoma de Extremadura de forma remota y mediante el uso exclusivo de medios y sistemas informáticos, telemáticos y de información.
3. Que no ha recibido otra ayuda para la misma o análoga finalidad, de esta u otra administración pública.



**CODIGO CIP**  
**0697324**

**AYUDAS PARA LA ATRACCIÓN Y ESTABLECIMIENTO DE NÓMADAS DIGITALES EN LA COMUNIDAD AUTÓNOMA DE EXTREMADURA. SOLICITUD DE SUBVENCIÓN PROGRAMA I**

**JUNTA DE EXTREMADURA**

**7. DECLARACIÓN RESPONSABLE SOBRE EL CUMPLIMIENTO DE LOS REQUISITOS EXIGIDOS PARA OBTENER LA CONDICIÓN DE BENEFICIARIA Y OTRAS AYUDAS PÚBLICAS SOLICITADAS O RECIBIDAS POR LA PERSONA SOLICITANTE**

La persona que suscribe la presente solicitud,

**DECLARA:**

1. Que en aplicación de lo dispuesto en el artículo 12.2 y 3 de la Ley 6/2011, de 23 de marzo, de Subvenciones de la Comunidad Autónoma de Extremadura:

- a) Que la persona solicitante no ha sido condenada mediante sentencia firme a la pena de pérdida de la posibilidad de obtener subvenciones o ayudas públicas o por delitos de prevaricación, cohecho, malversación de caudales públicos, tráfico de influencias, fraudes y exacciones ilegales o delitos urbanísticos.
- b) Que la persona solicitante no ha solicitado la declaración de concurso voluntario, ni ha sido declarada insolvente en cualquier procedimiento, ni se halla declarada en concurso, salvo que éste haya adquirido la eficacia de un convenio, ni está sujeta a intervención judicial, ni ha sido inhabilitada conforme a la Ley 22/2003, del 9 de julio, Concursal sin que haya concluido el período de inhabilitación fijado en la sentencia de calificación del concurso.
- c) Que la persona solicitante no ha dado lugar, por causa de la que hubiese sido declarada culpable, a la resolución firme de cualquier contrato celebrado con la Administración.
- d) Que la persona solicitante, administrador de la sociedad mercantil o aquellos que ostenten la representación legal de la entidad solicitante, no se encuentra incurso en alguno de los supuestos de incompatibilidades que establezca la normativa vigente.
- e) Que se encuentre al corriente en el cumplimiento de las obligaciones tributarias o frente a la Seguridad Social impuestas por las disposiciones vigentes o tener cualquier deuda con la Hacienda de la Comunidad Autónoma, en la forma que se determine reglamentariamente.
- f) Que la persona solicitante no tiene la residencia fiscal en un país o territorio calificado reglamentariamente como paraíso fiscal.
- g) Que la persona solicitante se halla al corriente de pago de obligaciones por reintegro de subvenciones.
- h) Que la persona solicitante no ha sido sancionada, mediante resolución firme, con la pérdida de la posibilidad de obtener subvenciones en virtud de norma con rango de ley.

2. Que respecto de otras ayudas acogidas al Régimen de Mínimis (Reglamento (UE) 2023/2831, de la Comisión, de 13 de diciembre de 2023)

- NO haber solicitado o recibido ayudas y subvenciones en los últimos tres años para este o cualquier otro régimen de ayudas, acogido a la normativa de mínimos.
- Haber solicitado o recibido las ayudas y subvenciones acogidas al régimen de mínimos que se mencionan a continuación durante los últimos tres años para este o cualquier otro régimen de ayudas, acogido a la normativa de mínimos

ORGANISMO	TIPO DE AYUDA/COD. EXPEDIENTE	IMPORTE	ESTADO TRAMITACIÓN (1)

(1) TRAMITACIÓN: S=SOLICITADA, C=CONCEDIDA, P=PAGADA



**CODIGO CIP  
0697324****AYUDAS PARA LA ATRACCIÓN Y ESTABLECIMIENTO  
DE NÓMADAS DIGITALES EN LA COMUNIDAD  
AUTÓNOMA DE EXTREMADURA.  
SOLICITUD DE SUBVENCIÓN PROGRAMA I****JUNTA DE  
EXTREMADURA****8. DECLARACIÓN EXPRESA Y RESPONSABLE DE LA PERSONA SOLICITANTE SOBRE ACEPTACIÓN DE LA SUBVENCIÓN Y LAS OBLIGACIONES IMPUESTAS POR LAS BASES REGULADORAS**

La persona que suscribe la presente solicitud DECLARA que ACEPTA la subvención que, una vez instruido el procedimiento, le pueda ser concedida y las obligaciones que de ello se deriven, y en especial las siguientes:

1. Residir y permanecer empadronadas ininterrumpidamente en la Comunidad Autónoma de Extremadura durante veinticuatro meses desde su empadronamiento.
2. En aquellos casos en los que las ayuda haya sido concedida por el empadronamiento del beneficiario en localidades de menos de 5.000 habitantes, dicho empadronamiento deberá mantenerse ininterrumpidamente durante veinticuatro meses desde su empadronamiento. El empadronamiento podrá mantenerse en una o en varias localidades, pero todas deben ser de menos de 5.000 habitantes.
3. Mantener relación laboral de forma remota, y mediante el uso exclusivo de medios y sistemas informáticos, telemáticos y de información, con la empresa o empresas para las que trabajen durante veinticuatro meses desde su empadronamiento.
4. Mantener la actividad económica o profesional realizada por cuenta propia de forma remota, y mediante el uso exclusivo de medios y sistemas informáticos, telemáticos y de información, durante veinticuatro meses desde su empadronamiento.
5. Facilitar cuantos datos e información, en cuestiones relacionadas con las subvenciones solicitadas o concedidas, les sean requeridos por el Servicio Extremeño Público de Empleo.
6. Comunicar en los plazos establecidos en esta norma, o en su defecto en un plazo máximo de quince días, cualquier incidencia y/o variación que pudieran afectar a los requisitos necesarios para la consecución de la subvención o al cumplimiento de las obligaciones establecidas tanto en la presente norma como en la resolución de concesión.
7. Comunicar, en un plazo de quince días a contar desde la comunicación o publicación de su otorgamiento, la obtención de otras subvenciones, ayudas, ingresos o recursos públicos.
8. Destinar la subvención a la finalidad para la que fue concedida.
9. Someterse a las actuaciones de comprobación que respecto de la gestión de dichos fondos pueda efectuar la Consejería con competencias en agenda digital, así como cualesquiera otras de comprobación y control financiero que puedan realizar los órganos de control competentes, tanto nacionales como comunitarios, aportando cuanta información le sea requerida en el ejercicio de las actuaciones anteriores.
10. Mantener un sistema de contabilidad separado o un código contable adecuado en relación con todas las transacciones relacionadas con la subvención, sin perjuicio de respetar las normas de contabilidad nacional, con la finalidad de garantizar el adecuado ejercicio de las facultades de comprobación y control.
11. Aplicar medidas antifraude eficaces y proporcionadas en su ámbito de gestión.
12. Proceder a la devolución voluntaria, sin previo requerimiento de la Administración de las cantidades libradas y no aplicadas al fin previsto sin perjuicio de la posterior liquidación de los intereses de demora y al reintegro de la subvención en los supuestos y de acuerdo con los términos previstos en el presente decreto.

**9. COMPROBACIÓN DE LA ADMINISTRACIÓN****9.1 VERIFICACIÓN DE DATOS PERSONALES DEL SOLICITANTE**

La Administración competente de la tramitación de este procedimiento que incluye una actividad de tratamiento de datos personales, tiene atribuida la potestad de verificación de los datos personales del solicitante, manifestados en esta solicitud en virtud de la Disposición adicional octava de la Ley Orgánica 3/2018, de 5 de diciembre, de Protección de Datos Personales y garantías de los derechos digitales.

**CODIGO CIP**  
**0697324****AYUDAS PARA LA ATRACCIÓN Y ESTABLECIMIENTO  
DE NÓMADAS DIGITALES EN LA COMUNIDAD  
AUTÓNOMA DE EXTREMADURA.  
SOLICITUD DE SUBVENCIÓN PROGRAMA I****JUNTA DE  
EXTREMADURA****9.2 OPOSICIÓN A LA CONSULTA DE OFICIO POR EL ÓRGANO GESTOR DE DATOS Y DOCUMENTOS (SOLO RELLENAR CUANDO LA PERSONA SE OPONGA A QUE EL ÓRGANO GESTOR REALICE LA CONSULTA DE OFICIO)**

De acuerdo a lo dispuesto en el artículo 28.2 de la Ley 39/2015, de 1 de octubre, las administraciones públicas podrán recabar o verificar los datos que a continuación se relacionan. Si manifiesta su oposición a que la Dirección General competente en materia de fomento de empleo efectúe dicha comprobación, deberá ejercitar la oposición por tratamiento concreto y en base a motivos derivados de su situación personal, quedando condicionada la tramitación del procedimiento a la aportación, por su parte, de la documentación actualizada que acredita el cumplimiento de los requisitos.

La representación legal de la entidad solicitante, que presenta y firma esta solicitud:

- Se opone a que el SEXPE consulte el certificado o informe histórico emitido por el Ayuntamiento/s de fuera de la Comunidad Autónoma de Extremadura en los que haya residido en los últimos seis meses anteriores a la solicitud de la ayuda.

Aportando certificado de empadronamiento

- Se opone a que el SEXPE solicite y recabe la vida laboral expedida por la Tesorería General de la Seguridad Social

Aportando la vida laboral.

**9.3 AUTORIZACIÓN A LA CONSULTA DE DATOS Y DOCUMENTACIÓN (DEBE COMPLETARSE UNA DE LAS DOS CASILLAS) (SI NO AUTORIZA LA CONSULTA, LA ENTIDAD DEBE APORTAR CERTIFICADO ORIGINAL)**

- Autoriza a que desde el SEXPE se solicite y recabe de la Agencia Estatal de la Administración Tributaria los datos que acrediten que el solicitante se encuentra al corriente de sus obligaciones fiscales con la Hacienda del Estado.
- NO Autoriza a que desde el SEXPE se solicite y recabe de la Agencia Estatal de la Administración Tributaria los datos que acrediten que el solicitante se encuentra al corriente de sus obligaciones fiscales con la Hacienda del Estado.  
Aporta la certificación correspondiente.
- 
- Autoriza a que desde el SEXPE se solicite y recabe de la Tesorería General de la Seguridad Social los datos que acrediten que el solicitante se encuentra al corriente de sus obligaciones con la Seguridad Social
- NO Autoriza a que desde el SEXPE se solicite y recabe de la Tesorería General de la Seguridad Social los datos que acrediten que el solicitante se encuentra al corriente de sus obligaciones con la Seguridad Social.  
Aporta la certificación correspondiente.
- 
- Autoriza a que desde el SEXPE se solicite y recabe los datos que acrediten que el solicitante se encuentra al corriente de sus obligaciones fiscales y no tiene deudas con la Hacienda de la Comunidad Autónoma de Extremadura.
- NO Autoriza a que desde el SEXPE se solicite y recabe los datos que acrediten que el solicitante se encuentra al corriente de sus obligaciones fiscales y no tiene deudas con la Hacienda de la Comunidad Autónoma de Extremadura.  
Aporta la certificación correspondiente

**CODIGO CIP  
0697324****AYUDAS PARA LA ATRACCIÓN Y ESTABLECIMIENTO  
DE NÓMADAS DIGITALES EN LA COMUNIDAD  
AUTÓNOMA DE EXTREMADURA.  
SOLICITUD DE SUBVENCIÓN PROGRAMA I****JUNTA DE  
EXTREMADURA****9.4 DOCUMENTACIÓN QUE NO SE ACOMPAÑA, POR HABER SIDO YA APORTADA EN OTRO EXPEDIENTE DE CUALQUIER ADMINISTRACIÓN)**

De acuerdo a lo dispuesto en el artículo 28.3 de la Ley 39/2015, de 1 de octubre, del Procedimiento Administrativo Común de las Administraciones Públicas y en el artículo 25 de la Ley 4/2022, de 27 de julio, de racionalización y simplificación administrativa de Extremadura, la persona solicitante, declara que los siguientes documentos ya han sido aportados a la Administración, detallando la fecha de presentación, el órgano administrativo al que lo ha aportado y, en su caso, el número de expediente.

DOCUMENTO	FECHA DE PRESENTACIÓN	ORGANO GESTOR	Nº EXPEDIENTE

**10 RATIFICACIÓN DE LOS EXTREMOS Y DECLARACIONES CONTENIDOS EN LA SOLICITUD**

La persona que suscribe este formulario, SOLICITA subvención acogida a las bases reguladoras de las ayudas para la atracción y establecimiento de nómadas digitales en la Comunidad Autónoma de Extremadura, asumiendo con plena responsabilidad, las declaraciones formuladas, las autorizaciones concedidas y la veracidad de todos los datos consignados en la misma.

**CLÁUSULA DE PROTECCIÓN DE DATOS**

RESPONSABLE DEL TRATAMIENTO	El titular de la Consejería de Economía, Empleo y Transformación Digital
FINALIDAD DEL TRATAMIENTO	La finalidad del tratamiento de sus datos es la ordenación, instrucción y comprobación de la concesión de ayudas para la atracción y establecimiento de nómadas digitales en la Comunidad Autónoma de Extremadura.
LEGITIMACIÓN DEL TRATAMIENTO	La Base Jurídica de la finalidad del tratamiento necesario es el cumplimiento de una misión que es realizada en interés público o en el ejercicio de Poderes públicos del Responsable de Tratamiento (art. 6.1 e) RGPD).
DESTINATARIOS DE CESIONES O TRANSFERENCIAS	No se cederán datos a terceros, salvo obligación legal.
DERECHOS DE LAS PERSONAS INTERESADAS	Acceso, Rectificación, Cancelación, Portabilidad, Supresión, Limitación del tratamiento y Oposición, así como otra información según se describe en la información adicional
INFORMACIÓN ADICIONAL	Puede consultar información adicional en el punto de acceso general electrónico de los servicios y trámites <a href="https://www.juntaex.es">https://www.juntaex.es</a> dentro del correspondiente trámite

**CONSEJERÍA DE ECONOMÍA, EMPLEO Y TRANSFORMACIÓN DIGITAL – (SEXPE)  
DIRECCIÓN GENERAL DE EMPLEO - Servicio De Fomento del Empleo  
Avenida de la Hispanidad, nº 6. 10002 –Cáceres.  
Código de identificación: A11032944  
(SECCIÓN DE EMPLEO)**



**CODIGO CIP**  
**0697324**

**AYUDAS PARA LA ATRACCIÓN Y ESTABLECIMIENTO  
DE NÓMADAS DIGITALES EN LA COMUNIDAD  
AUTÓNOMA DE EXTREMADURA.  
SOLICITUD DE ABONO PROGRAMA I**

**JUNTA DE  
EXTREMADURA**



Nº Expediente:

**1. DATOS IDENTIFICACIÓN DE LA PERSONA BENEFICIARIA**

NIF/NIE/PASAPORTE	Primer apellido	Segundo apellido	Nombre
<input type="text"/>	<input type="text"/>	<input type="text"/>	<input type="text"/>

**Domicilio de empadronamiento de Extremadura**

Provincia		Municipio		
<input type="text"/>		<input type="text"/>		
Código postal		Apartado de correos		
<input type="text"/>		<input type="text"/>		
Tipo vía	Nombre vía pública	Tipo Núm.	Número	Calificación número
<input type="text"/>	<input type="text"/>	<input type="text"/>	<input type="text"/>	<input type="text"/>
Bloque	Portal	Escalera	Planta	Puerta
<input type="text"/>	<input type="text"/>	<input type="text"/>	<input type="text"/>	<input type="text"/>

**1.1. DATOS DE CONTACTO**

Teléfono	Móvil	Correo electrónico
<input type="text"/>	<input type="text"/>	<input type="text"/>

**2. NÚMERO DE CUENTA EN ACTIVO EN EL SISTEMA DE ALTA DE TERCEROS POR EL QUE SOLICITA COBRAR LA AYUDA**

IBAN\*

Nota: Cuenta activa en la Tesorería General de la Junta de Extremadura. En caso de no tener activa ningún número de cuenta bancaria en el Sistema de Terceros de la Junta de Extremadura, por favor, procede a su alta a través del trámite "Alta de Terceros" en el Punto de Acceso General Electrónico: dentro de la ficha correspondiente al trámite desde donde se habilitará el acceso a la sede electrónica asociada para presentar la solicitud: <https://www.juntaex.es/w/5145?inheritRedirect=true>.

**3. DECLARACIÓN EXPRESA Y RESPONSABLE DE LA PERSONA BENEFICIARIA SOBRE ACEPTACIÓN DE LA SUBVENCIÓN Y LAS OBLIGACIONES IMPUESTAS POR LAS BASES REGULADORAS**

La persona que suscribe la presente solicitud de abono DECLARA que ACEPTA la subvención concedida y las obligaciones que de ello se deriven, y en especial las siguientes:

1. Residir y permanecer empadronadas ininterrumpidamente en la Comunidad Autónoma de Extremadura durante veinticuatro meses desde su empadronamiento.
2. En aquellos casos en los que las ayuda haya sido concedida por el empadronamiento del beneficiario en localidades de menos de 5.000 habitantes, dicho empadronamiento deberá mantenerse ininterrumpidamente durante veinticuatro meses desde su empadronamiento. El empadronamiento podrá mantenerse en una o en varias localidades, pero todas deben ser de menos de 5.000 habitantes.
3. Mantener relación laboral de forma remota, y mediante el uso exclusivo de medios y sistemas informáticos, telemáticos y de información, con la empresa o empresas para las que trabajen durante veinticuatro meses desde su empadronamiento.
4. Mantener la actividad económica o profesional realizada por cuenta propia de forma remota, y mediante el uso exclusivo de medios y sistemas informáticos, telemáticos y de información, durante veinticuatro meses desde su empadronamiento.

**CODIGO CIP**  
**0697324****AYUDAS PARA LA ATRACCIÓN Y ESTABLECIMIENTO  
DE NÓMADAS DIGITALES EN LA COMUNIDAD  
AUTÓNOMA DE EXTREMADURA.  
SOLICITUD DE ABONO PROGRAMA I****JUNTA DE  
EXTREMADURA**

5. Facilitar cuantos datos e información, en cuestiones relacionadas con las subvenciones solicitadas o concedidas, les sean requeridos por el Servicio Extremeño Público de Empleo.
6. Comunicar en los plazos establecidos en esta norma, o en su defecto en un plazo máximo de quince días, cualquier incidencia y/o variación que pudieran afectar a los requisitos necesarios para la consecución de la subvención o al cumplimiento de las obligaciones establecidas tanto en la presente norma como en la resolución de concesión.
7. Comunicar, en un plazo de quince días a contar desde la comunicación o publicación de su otorgamiento, la obtención de otras subvenciones, ayudas, ingresos o recursos públicos.
8. Destinar la subvención a la finalidad para la que fue concedida.
9. Someterse a las actuaciones de comprobación que respecto de la gestión de dichos fondos pueda efectuar la Consejería con competencias en agenda digital, así como cualesquiera otras de comprobación y control financiero que puedan realizar los órganos de control competentes, tanto nacionales como comunitarios, aportando cuanta información le sea requerida en el ejercicio de las actuaciones anteriores.
10. Mantener un sistema de contabilidad separado o un código contable adecuado en relación con todas las transacciones relacionadas con la subvención, sin perjuicio de respetar las normas de contabilidad nacional, con la finalidad de garantizar el adecuado ejercicio de las facultades de comprobación y control.
11. Aplicar medidas antifraude eficaces y proporcionadas en su ámbito de gestión.
12. Proceder a la devolución voluntaria, sin previo requerimiento de la Administración de las cantidades libradas y no aplicadas al fin previsto sin perjuicio de la posterior liquidación de los intereses de demora y al reintegro de la subvención en los supuestos y de acuerdo con los términos previstos en el presente decreto.

**4. DOCUMENTACION A PRESENTAR Y COMPROBACIÓN DE LA ADMINISTRACIÓN****4.1 VERIFICACIÓN DE DATOS PERSONALES DEL SOLICITANTE**

La Administración competente de la tramitación de este procedimiento que incluye una actividad de tratamiento de datos personales, tiene atribuida la potestad de verificación de los datos personales del solicitante, manifestados en esta solicitud en virtud de la Disposición adicional octava de la Ley Orgánica 3/2018, de 5 de diciembre, de Protección de Datos Personales y garantías de los derechos digitales.

**4.2 DOCUMENTACIÓN A APORTAR OBLIGATORIAMENTE**

- Para personas solicitantes provenientes de un país de la Unión Europea, en caso de disponer del mismo, certificado AI, expedido por la Tesorería de la Seguridad Social
- Para personas solicitantes extracomunitarias, visado para teletrabajo de carácter internacional, regulado por la Ley 14/2013, de 27 de septiembre, de apoyo a los emprendedores y su internacionalización, modificada por la Ley 28/2022, de 21 de diciembre, de fomento del ecosistema de las empresas emergentes

**4.3 DOCUMENTACIÓN A APORTAR CUANDO LA PERSONA BENEFICIARIA SE OPONGA A LA CONSULTA DE OFICIO POR EL ÓRGANO GESTOR DE DATOS Y DOCUMENTOS**

- Certificado de empadronamiento que acredite el alta de la persona solicitante en el padrón del municipio extremeño donde tenga fijada su residencia, en formato electrónico

La persona beneficiaria, que presenta y firma esta solicitud se opone a que el SEXPE consulte el certificado de empadronamiento que acredite el alta de la persona solicitante en el padrón del municipio extremeño donde tenga fijada su residencia.

De acuerdo con lo dispuesto en el artículo 28.2 de la Ley 39/2015, de 1 de octubre, las administraciones públicas podrán recabar o verificar los datos que a continuación se relacionan. Si manifiesta su oposición a que la Dirección General competente en materia de fomento de empleo efectúe dicha comprobación, deberá ejercitar la oposición por tratamiento concreto y en base a motivos derivados de su situación personal, quedando condicionada la tramitación del

**CODIGO CIP**  
**0697324****AYUDAS PARA LA ATRACCIÓN Y ESTABLECIMIENTO  
DE NÓMADAS DIGITALES EN LA COMUNIDAD  
AUTÓNOMA DE EXTREMADURA.  
SOLICITUD DE ABONO PROGRAMA I****JUNTA DE  
EXTREMADURA**

procedimiento a la aportación, por su parte, de la documentación actualizada que acredita el cumplimiento de los requisitos.

**4.4 DOCUMENTACIÓN QUE NO SE ACOMPAÑA, POR HABER SIDO YA APORTADA EN OTRO EXPEDIENTE DE CUALQUIER ADMINISTRACIÓN)**

De acuerdo a lo dispuesto en el artículo 28.3 de la Ley 39/2015, de 1 de octubre, del Procedimiento Administrativo Común de las Administraciones Públicas y en el artículo 25 de la Ley 4/2022, de 27 de julio, de racionalización y simplificación administrativa de Extremadura, la persona solicitante, declara que los siguientes documentos ya han sido aportados a la Administración, detallando la fecha de presentación, el órgano administrativo al que lo ha aportado y, en su caso, el número de expediente.

DOCUMENTO	FECHA DE PRESENTACIÓN	ORGANO GESTOR	Nº EXPEDIENTE

**5 RATIFICACIÓN DE LOS EXTREMOS Y DECLARACIONES CONTENIDOS EN LA SOLICITUD**

La persona beneficiaria que suscribe esta solicitud, **DECLARA** que, habiéndose empadronado en el plazo de tres meses desde la notificación de la resolución de concesión, en el municipio extremeño detallado en el formulario, **SOLICITA** el abono de la subvención y **ACEPTA** las obligaciones establecidas en las bases reguladoras de las ayudas para la atracción y establecimiento de nómadas digitales en la Comunidad Autónoma de Extremadura y en la resolución de concesión, asumiendo con plena responsabilidad, las declaraciones formuladas, las autorizaciones concedidas y la veracidad de todos los datos consignados en la misma.

**CLÁUSULA DE PROTECCIÓN DE DATOS**

RESPONSABLE DEL TRATAMIENTO	El titular de la Consejería de Economía, Empleo y Transformación Digital
FINALIDAD DEL TRATAMIENTO	La finalidad del tratamiento de sus datos es la ordenación, instrucción y comprobación de la concesión de ayudas para la atracción y establecimiento de nómadas digitales en la Comunidad Autónoma de Extremadura.
LEGITIMACIÓN DEL TRATAMIENTO	La Base Jurídica de la finalidad del tratamiento necesario es el cumplimiento de una misión que es realizada en interés público o en el ejercicio de Poderes públicos del Responsable de Tratamiento (art. 6.1 e) RGPD).
DESTINATARIOS DE CESIONES O TRANSFERENCIAS	No se cederán datos a terceros, salvo obligación legal.
DERECHOS DE LAS PERSONAS INTERESADAS	Acceso, Rectificación, Cancelación, Portabilidad, Supresión, Limitación del tratamiento y Oposición, así como otra información según se describe en la información adicional
INFORMACIÓN ADICIONAL	Puede consultar información adicional en el punto de acceso general electrónico de los servicios y trámites <a href="https://www.juntax.es">https://www.juntax.es</a> dentro del correspondiente trámite

**CONSEJERÍA DE ECONOMÍA, EMPLEO Y TRANSFORMACIÓN DIGITAL – (SEXPE)**  
**DIRECCIÓN GENERAL DE EMPLEO - Servicio De Fomento del Empleo**  
**Avenida de la Hispanidad, nº 6. 10002 –Cáceres.**  
**Código de identificación: A11032944**  
**(SECCIÓN DE EMPLEO)**



**CODIGO CIP**  
**0702024**

**AYUDAS PARA LA ATRACCIÓN Y ESTABLECIMIENTO DE NÓMADAS DIGITALES EN LA COMUNIDAD AUTÓNOMA DE EXTREMADURA.**  
**SOLICITUD DE SUBVENCIÓN PROGRAMA II: AYUDAS PARA LOS NÓMADAS DIGITALES BENEFICIARIOS DEL PROGRAMA I QUE PERMANEZCAN EMPADRONADOS Y ESTABLECIDOS EN EXTREMADURA DURANTE UN PERÍODO DE 12 MESES ADICIONAL AL PERÍODO DE MANTENIMIENTO OBLIGATORIO DE 24 MESES ESTABLECIDO PARA EL PROGRAMA I**



**EXPEDIENTE DEL PROGRAMA I**

**1. DATOS IDENTIFICACIÓN DE LA PERSONA SOLICITANTE**

NIF/NIE/PASAPORTE	Primer apellido	Segundo apellido	Nombre
Nacionalidad	Fecha de nacimiento		Sexo

**Domicilio de establecimiento en Extremadura**

Provincia	Municipio			
Código postal	Apartado de correos			
Tipo vía	Nombre vía pública	Tipo Núm.	Número	Calificación número
Bloque	Portal	Escalera	Planta	Puerta

**1.1. DATOS DE CONTACTO**

Teléfono	Móvil	Correo electrónico

**2. DATOS DE NOTIFICACIÓN**

Notificación electrónica por comparecencia en la Sede electrónica

Correo electrónico para avisos (SEDE electrónica)

Aviso Importante: En el caso de que los datos cargados que aparecen sean incorrectos, el interesado debe modificarlos a través de la sección Mis Datos de la Carpeta Ciudadana en Sede

**3.- REPRESENTANTE PARA MEDIOS ELECTRÓNICOS**

NIF/NIE	Primer apellido/Razón social	Segundo apellido	Nombre
Teléfono	Móvil	Correo electrónico para avisos (SEDE electrónica)	

Correo electrónico para avisos (SEDE electrónica)

Aviso Importante: el interesado podrá designar un Representante que pueda realizar los trámites electrónicos en su lugar, a través de Mis representaciones dentro de la Carpeta Ciudadana de la Sede electrónica. Los avisos se realizarán tanto al correo del representante como del representado



**CODIGO CIP  
0702024**

**AYUDAS PARA LA ATRACCIÓN Y ESTABLECIMIENTO DE NÓMADAS DIGITALES EN LA COMUNIDAD AUTÓNOMA DE EXTREMADURA.  
SOLICITUD DE SUBVENCIÓN PROGRAMA II: AYUDAS PARA LOS NÓMADAS DIGITALES BENEFICIARIOS DEL PROGRAMA I QUE PERMANEZCAN EMPADRONADOS Y ESTABLECIDOS EN EXTREMADURA DURANTE UN PERÍODO DE 12 MESES ADICIONAL AL PERÍODO DE MANTENIMIENTO OBLIGATORIO DE 24 MESES ESTABLECIDO PARA EL PROGRAMA I**

**JUNTA DE  
EXTREMADURA**



**4.1. DATOS DE LA EMPRESA CON LA QUE LA PERSONA TELETRABAJADORA POR CUENTA AJENA MANTIENE RELACIÓN LABORAL**

**Empresa 1**

NIF/NIE	Primer apellido/Razón social	Segundo apellido	Nombre
Actividad Principal de la empresa		Epígrafe I.A.E.	

**Domicilio**

Pais		Comunidad Autónoma		Provincia	
Municipio			Código postal		Apartado de correos
Tipo vía	Nombre vía pública		Tipo Núm.	Número	Calificación número
Bloque	Portal	Escalera	Planta	Puerta	

**Empresa 2**

NIF/NIE	Primer apellido/Razón social	Segundo apellido	Nombre
Actividad Principal de la empresa		Epígrafe I.A.E.	

**Domicilio**

Pais		Comunidad Autónoma		Provincia	
Municipio			Código postal		Apartado de correos
Tipo vía	Nombre vía pública		Tipo Núm.	Número	Calificación número
Bloque	Portal	Escalera	Planta	Puerta	





**CODIGO CIP  
0702024**

**AYUDAS PARA LA ATRACCIÓN Y ESTABLECIMIENTO DE NÓMADAS DIGITALES EN LA COMUNIDAD AUTÓNOMA DE EXTREMADURA.  
SOLICITUD DE SUBVENCIÓN PROGRAMA II: AYUDAS PARA LOS NÓMADAS DIGITALES BENEFICIARIOS DEL PROGRAMA I QUE PERMANEZCAN EMPADRONADOS Y ESTABLECIDOS EN EXTREMADURA DURANTE UN PERÍODO DE 12 MESES ADICIONAL AL PERÍODO DE MANTENIMIENTO OBLIGATORIO DE 24 MESES ESTABLECIDO PARA EL PROGRAMA I**

**JUNTA DE  
EXTREMADURA**



**Empresa 3**

NIF/NIE	Primer apellido/Razón social	Segundo apellido	Nombre
Actividad Principal de la empresa		Epígrafe I.A.E.	

**Domicilio**

País		Comunidad Autónoma		Provincia	
Municipio			Código postal		Apartado de correos
Tipo vía	Nombre vía pública		Tipo Núm.	Número	Calificación número
Bloque	Portal	Escalera	Planta	Puerta	

**4.2 AYUDA SOLICITADA**

<input type="checkbox"/> 5.000 euros	<input type="checkbox"/> Joven menor de 30 años <input type="checkbox"/> Mujer. <input type="checkbox"/> Empadronamiento en una localidad de menos de 5.000 habitantes.
<input type="checkbox"/> 4.000 euros	<input type="checkbox"/> Personas que no se encuentren encuadradas en ninguno de los grupos anteriores

**5. NÚMERO DE CUENTA EN ACTIVO EN EL SISTEMA DE ALTA DE TERCEROS POR EL QUE SOLICITA COBRAR LA AYUDA**

IBAN y entidad\*

Nota: Cuenta activa en la Tesorería General de la Junta de Extremadura. En caso de no tener activa ningún número de cuenta bancaria en el Sistema de Terceros de la Junta de Extremadura, por favor, procede a su alta a través del trámite "Alta de Terceros" en el Punto de Acceso General Electrónico: dentro de la ficha correspondiente al trámite desde donde se habilitará el acceso a la sede electrónica asociada para presentar la solicitud: <https://www.juntaex.es/w/5145?inheritRedirect=true>.

**CODIGO CIP  
0702024****AYUDAS PARA LA ATRACCIÓN Y ESTABLECIMIENTO DE NÓMADAS DIGITALES EN LA COMUNIDAD AUTÓNOMA DE EXTREMADURA.  
SOLICITUD DE SUBVENCIÓN PROGRAMA II: AYUDAS PARA LOS NÓMADAS DIGITALES BENEFICIARIOS DEL PROGRAMA I QUE PERMANEZCAN EMPADRONADOS Y ESTABLECIDOS EN EXTREMADURA DURANTE UN PERÍODO DE 12 MESES ADICIONAL AL PERÍODO DE MANTENIMIENTO OBLIGATORIO DE 24 MESES ESTABLECIDO PARA EL PROGRAMA I****JUNTA DE  
EXTREMADURA****6. DECLARACIÓN EXPRESA Y RESPONSABLE DE LA PERSONA SOLICITANTE SOBRE LOS REQUISITOS DE LAS BASES REGULADORAS**

La persona que suscribe la presente solicitud,

**DECLARA:**

1. Que ha sido beneficiaria de las ayudas del Programa I.
2. Que la relación laboral o profesional se puede desarrollar desde la Comunidad Autónoma de Extremadura de forma remota y mediante el uso exclusivo de medios y sistemas informáticos, telemáticos y de información.
3. Que ha cumplido las obligaciones que se establecen para el Programa I en el artículo 20 de las bases reguladoras.
4. Que no ha recibido otra ayuda para la misma o análoga finalidad, de esta u otra administración pública.

**7. DECLARACIÓN RESPONSABLE SOBRE EL CUMPLIMIENTO DE LOS REQUISITOS EXIGIDOS PARA OBTENER LA CONDICIÓN DE BENEFICIARIA Y OTRAS AYUDAS PÚBLICAS SOLICITADAS O RECIBIDAS POR LA PERSONA SOLICITANTE**

La persona que suscribe la presente solicitud,

**DECLARA:**

1. Que en aplicación de lo dispuesto en el artículo 12.2 y 3 de la Ley 6/2011, de 23 de marzo, de Subvenciones de la Comunidad Autónoma de Extremadura:
  - a) Que la persona solicitante no ha sido condenada mediante sentencia firme a la pena de pérdida de la posibilidad de obtener subvenciones o ayudas públicas o por delitos de prevaricación, cohecho, malversación de caudales públicos, tráfico de influencias, fraudes y exacciones ilegales o delitos urbanísticos.
  - b) Que la persona solicitante no ha solicitado la declaración de concurso voluntario, ni ha sido declarada insolvente en cualquier procedimiento, ni se halla declarada en concurso, salvo que éste haya adquirido la eficacia de un convenio, ni está sujeta a intervención judicial, ni ha sido inhabilitada conforme a la Ley 22/2003, del 9 de julio, Concursal sin que haya concluido el período de inhabilitación fijado en la sentencia de calificación del concurso.
  - c) Que la persona solicitante no ha dado lugar, por causa de la que hubiese sido declarada culpable, a la resolución firme de cualquier contrato celebrado con la Administración.



**CODIGO CIP  
0702024**

**AYUDAS PARA LA ATRACCIÓN Y ESTABLECIMIENTO DE NÓMADAS DIGITALES EN LA COMUNIDAD AUTÓNOMA DE EXTREMADURA.  
SOLICITUD DE SUBVENCIÓN PROGRAMA II: AYUDAS PARA LOS NÓMADAS DIGITALES BENEFICIARIOS DEL PROGRAMA I QUE PERMANEZCAN EMPADRONADOS Y ESTABLECIDOS EN EXTREMADURA DURANTE UN PERÍODO DE 12 MESES ADICIONAL AL PERÍODO DE MANTENIMIENTO OBLIGATORIO DE 24 MESES ESTABLECIDO PARA EL PROGRAMA I**

**JUNTA DE  
EXTREMADURA**



d) Que la persona solicitante, administrador de la sociedad mercantil o aquellos que ostenten la representación legal de la entidad solicitante, no se encuentra incurso en alguno de los supuestos de incompatibilidades que establezca la normativa vigente.

e) Que se encuentre al corriente en el cumplimiento de las obligaciones tributarias o frente a la Seguridad Social impuestas por las disposiciones vigentes o tener cualquier deuda con la Hacienda de la Comunidad Autónoma, en la forma que se determine reglamentariamente.

f) Que la persona solicitante no tiene la residencia fiscal en un país o territorio calificado reglamentariamente como paraíso fiscal.

g) Que la persona solicitante se halla al corriente de pago de obligaciones por reintegro de subvenciones.

h) Que la persona solicitante no ha sido sancionada, mediante resolución firme, con la pérdida de la posibilidad de obtener subvenciones en virtud de norma con rango de ley.

2. Que respecto de otras ayudas acogidas al Régimen de Mínimis (Reglamento (UE) 2023/2831, de la Comisión, de 13 de diciembre de 2023)

- NO haber solicitado o recibido ayudas y subvenciones en los últimos tres años para este o cualquier otro régimen de ayudas, acogido a la normativa de mínimos.
- Haber solicitado o recibido las ayudas y subvenciones acogidas al régimen de mínimos que se mencionan a continuación durante los últimos tres años para este o cualquier otro régimen de ayudas, acogido a la normativa de mínimos

ORGANISMO	TIPO DE AYUDA/COD. EXPEDIENTE	IMPORTE	ESTADO TRAMITACIÓN (1)

(1) TRAMITACIÓN: S=SOLICITADA, C=CONCEDIDA, P=PAGADA

**CODIGO CIP  
0702024****AYUDAS PARA LA ATRACCIÓN Y ESTABLECIMIENTO  
DE NÓMADAS DIGITALES EN LA COMUNIDAD  
AUTÓNOMA DE EXTREMADURA.  
SOLICITUD DE SUBVENCIÓN PROGRAMA II:  
AYUDAS PARA LOS NÓMADAS DIGITALES  
BENEFICIARIOS DEL PROGRAMA I QUE  
PERMANEZCAN EMPADRONADOS Y ESTABLECIDOS  
EN EXTREMADURA DURANTE UN PERÍODO DE 12  
MESES ADICIONAL AL PERÍODO DE  
MANTENIMIENTO OBLIGATORIO DE 24 MESES  
ESTABLECIDO PARA EL PROGRAMA I****JUNTA DE  
EXTREMADURA****8. DECLARACIÓN EXPRESA Y RESPONSABLE DE LA PERSONA SOLICITANTE SOBRE ACEPTACIÓN DE LA SUBVENCIÓN Y LAS OBLIGACIONES IMPUESTAS POR LAS BASES REGULADORAS**

La persona que suscribe la presente solicitud DECLARA que ACEPTA la subvención que, una vez instruido el procedimiento, le pueda ser concedida y las obligaciones que de ello se deriven, y en especial las siguientes:

1. Residir y permanecer empadronadas ininterrumpidamente en la Comunidad Autónoma de Extremadura durante un período adicional de doce meses al previsto como mínimo para el Programa I.
2. En aquellos casos en los que la ayuda haya sido concedida por el empadronamiento del beneficiario en localidades de menos de 5.000 habitantes, dicho empadronamiento deberá mantenerse ininterrumpidamente durante doce meses. El empadronamiento podrá mantenerse en una o en varias localidades, pero todas deben ser de menos de 5.000 habitantes.
3. Mantener relación laboral de forma remota, y mediante el uso exclusivo de medios y sistemas informáticos, telemáticos y de información, con la empresa o empresas para las que trabajen durante doce meses desde su empadronamiento.
4. Mantener la actividad económica o profesional realizada por cuenta propia de forma remota, y mediante el uso exclusivo de medios y sistemas informáticos, telemáticos y de información, durante doce meses desde su empadronamiento.
5. Facilitar cuantos datos e información, en cuestiones relacionadas con las subvenciones solicitadas o concedidas, les sean requeridos por el Servicio Extremeño Público de Empleo.
6. Comunicar en los plazos establecidos en esta norma, o en su defecto en un plazo máximo de quince días, cualquier incidencia y/o variación que pudieran afectar a los requisitos necesarios para la consecución de la subvención o al cumplimiento de las obligaciones establecidas tanto en la presente norma como en la resolución de concesión.
7. Comunicar, en un plazo de quince días a contar desde la comunicación o publicación de su otorgamiento, la obtención de otras subvenciones, ayudas, ingresos o recursos públicos.
8. Destinar la subvención a la finalidad para la que fue concedida.
9. Someterse a las actuaciones de comprobación que respecto de la gestión de dichos fondos pueda efectuar la Consejería con competencias en agenda digital, así como cualesquiera otras de comprobación y control financiero que puedan realizar los órganos de control competentes, tanto nacionales como comunitarios, aportando cuanta información le sea requerida en el ejercicio de las actuaciones anteriores.

**CODIGO CIP  
0702024****AYUDAS PARA LA ATRACCIÓN Y ESTABLECIMIENTO  
DE NÓMADAS DIGITALES EN LA COMUNIDAD  
AUTÓNOMA DE EXTREMADURA.  
SOLICITUD DE SUBVENCIÓN PROGRAMA II:  
AYUDAS PARA LOS NÓMADAS DIGITALES  
BENEFICIARIOS DEL PROGRAMA I QUE  
PERMANEZCAN EMPADRONADOS Y ESTABLECIDOS  
EN EXTREMADURA DURANTE UN PERÍODO DE 12  
MESES ADICIONAL AL PERÍODO DE  
MANTENIMIENTO OBLIGATORIO DE 24 MESES  
ESTABLECIDO PARA EL PROGRAMA I****JUNTA DE  
EXTREMADURA**

10. Mantener un sistema de contabilidad separado o un código contable adecuado en relación con todas las transacciones relacionadas con la subvención, sin perjuicio de respetar las normas de contabilidad nacional, con la finalidad de garantizar el adecuado ejercicio de las facultades de comprobación y control.
11. Aplicar medidas antifraude eficaces y proporcionadas en su ámbito de gestión.
12. Proceder a la devolución voluntaria, sin previo requerimiento de la Administración de las cantidades libradas y no aplicadas al fin previsto sin perjuicio de la posterior liquidación de los intereses de demora y al reintegro de la subvención en los supuestos y de acuerdo con los términos previstos en el presente decreto.

**9. COMPROBACIÓN DE LA ADMINISTRACIÓN****9.1 VERIFICACIÓN DE DATOS PERSONALES DEL SOLICITANTE**

La Administración competente de la tramitación de este procedimiento que incluye una actividad de tratamiento de datos personales, tiene atribuida la potestad de verificación de los datos personales del solicitante, manifestados en esta solicitud en virtud de la Disposición adicional octava de la Ley Orgánica 3/2018, de 5 de diciembre, de Protección de Datos Personales y garantías de los derechos digitales.



**CODIGO CIP  
0702024**

**AYUDAS PARA LA ATRACCIÓN Y ESTABLECIMIENTO DE NÓMADAS DIGITALES EN LA COMUNIDAD AUTÓNOMA DE EXTREMADURA.  
SOLICITUD DE SUBVENCIÓN PROGRAMA II: AYUDAS PARA LOS NÓMADAS DIGITALES BENEFICIARIOS DEL PROGRAMA I QUE PERMANEZCAN EMPADRONADOS Y ESTABLECIDOS EN EXTREMADURA DURANTE UN PERÍODO DE 12 MESES ADICIONAL AL PERÍODO DE MANTENIMIENTO OBLIGATORIO DE 24 MESES ESTABLECIDO PARA EL PROGRAMA I**

**JUNTA DE  
EXTREMADURA**



**9.2 OPOSICIÓN A LA CONSULTA DE OFICIO POR EL ÓRGANO GESTOR DE DATOS Y DOCUMENTOS (SOLO RELLENAR CUANDO LA PERSONA SE OPONGA A QUE EL ÓRGANO GESTOR REALICE LA CONSULTA DE OFICIO)**

De acuerdo a lo dispuesto en el artículo 28.2 de la Ley 39/2015, de 1 de octubre, las administraciones públicas podrán recabar o verificar los datos que a continuación se relacionan. Si manifiesta su oposición a que la Dirección General competente en materia de fomento de empleo efectúe dicha comprobación, deberá ejercitar la oposición por tratamiento concreto y en base a motivos derivados de su situación personal, quedando condicionada la tramitación del procedimiento a la aportación, por su parte, de la documentación actualizada que acredita el cumplimiento de los requisitos.

La persona solicitante que presenta y firma esta solicitud:

- Se opone a que el SEXPE consulte el certificado o informe histórico emitido por el Ayuntamiento/s de la Comunidad Autónoma de Extremadura en los que haya residido durante el período de mantenimiento obligatorio de 24 meses establecido para el Programa I.

Aportando certificado de empadronamiento

- Se opone a que el SEXPE solicite y recabe la vida laboral expedida por la Tesorería General de la Seguridad Social

Aportando la vida laboral.

**9.3 AUTORIZACIÓN A LA CONSULTA DE DATOS Y DOCUMENTACIÓN (DEBE COMPLETARSE UNA DE LAS DOS CASILLAS) (SI NO AUTORIZA LA CONSULTA, LA ENTIDAD DEBE APORTAR CERTIFICADO ORIGINAL)**

- Autoriza a que desde el SEXPE se solicite y recabe de la Agencia Estatal de la Administración Tributaria los datos que acrediten que el solicitante se encuentra al corriente de sus obligaciones fiscales con la Hacienda del Estado.

- NO Autoriza a que desde el SEXPE se solicite y recabe de la Agencia Estatal de la Administración Tributaria los datos que acrediten que el solicitante se encuentra al corriente de sus obligaciones fiscales con la Hacienda del Estado.  
Aporta la certificación correspondiente.

- Autoriza a que desde el SEXPE se solicite y recabe de la Tesorería General de la Seguridad Social los datos que acrediten que el solicitante se encuentra al corriente de sus obligaciones con la Seguridad Social

- NO Autoriza a que desde el SEXPE se solicite y recabe de la Tesorería General de la Seguridad Social los datos que acrediten que el solicitante se encuentra al corriente de sus obligaciones con la Seguridad Social.  
Aporta la certificación correspondiente.

- Autoriza a que desde el SEXPE se solicite y recabe los datos que acrediten que el solicitante se encuentra al corriente de sus obligaciones fiscales y no tiene deudas con la Hacienda de la Comunidad Autónoma de Extremadura.

- NO Autoriza a que desde el SEXPE se solicite y recabe los datos que acrediten que el solicitante se encuentra al corriente de sus obligaciones fiscales y no tiene deudas con la Hacienda de la Comunidad Autónoma de Extremadura.  
Aporta la certificación correspondiente

**CODIGO CIP  
0702024****AYUDAS PARA LA ATRACCIÓN Y ESTABLECIMIENTO DE NÓMADAS DIGITALES EN LA COMUNIDAD AUTÓNOMA DE EXTREMADURA.  
SOLICITUD DE SUBVENCIÓN PROGRAMA II: AYUDAS PARA LOS NÓMADAS DIGITALES BENEFICIARIOS DEL PROGRAMA I QUE PERMANEZCAN EMPADRONADOS Y ESTABLECIDOS EN EXTREMADURA DURANTE UN PERÍODO DE 12 MESES ADICIONAL AL PERÍODO DE MANTENIMIENTO OBLIGATORIO DE 24 MESES ESTABLECIDO PARA EL PROGRAMA I****JUNTA DE  
EXTREMADURA****9.4 DOCUMENTACIÓN QUE NO SE ACOMPAÑA, POR HABER SIDO YA APORTADA EN OTRO EXPEDIENTE DE CUALQUIER ADMINISTRACIÓN)**

De acuerdo a lo dispuesto en el artículo 28.3 de la Ley 39/2015, de 1 de octubre, del Procedimiento Administrativo Común de las Administraciones Públicas y en el artículo 25 de la Ley 4/2022, de 27 de julio, de racionalización y simplificación administrativa de Extremadura, la persona solicitante, declara que los siguientes documentos ya han sido aportados a la Administración, detallando la fecha de presentación, el órgano administrativo al que lo ha aportado y, en su caso, el número de expediente.

DOCUMENTO	FECHA DE PRESENTACIÓN	ORGANO GESTOR	Nº EXPEDIENTE

**10 RATIFICACIÓN DE LOS EXTREMOS Y DECLARACIONES CONTENIDOS EN LA SOLICITUD**

La persona que suscribe este formulario, SOLICITA subvención acogida a las bases reguladoras de las ayudas para la atracción y establecimiento de nómadas digitales en la Comunidad Autónoma de Extremadura, asumiendo con plena responsabilidad, las declaraciones formuladas, las autorizaciones concedidas y la veracidad de todos los datos consignados en la misma.

**CLÁUSULA DE PROTECCIÓN DE DATOS**

RESPONSABLE DEL TRATAMIENTO	El titular de la Consejería de Economía, Empleo y Transformación Digital
FINALIDAD DEL TRATAMIENTO	La finalidad del tratamiento de sus datos es la ordenación, instrucción y comprobación de la concesión de ayudas para la atracción y establecimiento de nómadas digitales en la Comunidad Autónoma de Extremadura.
LEGITIMACIÓN DEL TRATAMIENTO	La Base Jurídica de la finalidad del tratamiento necesario es el cumplimiento de una misión que es realizada en interés público o en el ejercicio de Poderes públicos del Responsable de Tratamiento (art. 6.1 e) RGPD).
DESTINATARIOS DE CESIONES O TRANSFERENCIAS	No se cederán datos a terceros, salvo obligación legal.
DERECHOS DE LAS PERSONAS INTERESADAS	Acceso, Rectificación, Cancelación, Portabilidad, Supresión, Limitación del tratamiento y Oposición, así como otra información según se describe en la información adicional
INFORMACIÓN ADICIONAL	Puede consultar información adicional en el punto de acceso general electrónico de los servicios y trámites <a href="https://www.juntaex.es">https://www.juntaex.es</a> dentro del correspondiente trámite

**CONSEJERÍA DE ECONOMÍA, EMPLEO Y TRANSFORMACIÓN DIGITAL – (SEXPE)**  
**DIRECCIÓN GENERAL DE EMPLEO - Servicio De Fomento del Empleo**  
**Avenida de la Hispanidad, nº 6. 10002 –Cáceres.**  
**Código de identificación: A11032944**  
**(SECCIÓN DE EMPLEO)**



*EXTRACTO de la convocatoria correspondiente al ejercicio 2024/2025, establecida en el Decreto 119/2024, de 17 de septiembre, por el que se establecen las bases reguladoras de las ayudas para la atracción y establecimiento de nómadas digitales en la Comunidad Autónoma de Extremadura y se aprueba la primera convocatoria del Programa I. (2024040209)*

BDNS(Identif.): 788882

BDNS(Identif.): 788883

De conformidad con lo previsto en los artículos 17.3.b) y 20.8.a) de la Ley 38/2003, de 17 de noviembre, General de Subvenciones, se publica el extracto de la convocatoria, cuyo texto completo puede consultarse en la Base de Datos Nacional de Subvenciones (<http://www.infosubvenciones.gob.es>) y en el presente Diario Oficial de Extremadura.

**Primero. Objeto.**

Se convocan las ayudas destinadas a la atracción y establecimiento de nómadas digitales, en la Comunidad Autónoma de Extremadura para el ejercicio 2024/2025.

**Segundo. Personas beneficiarias.**

Podrán ser beneficiarios de estas ayudas los nómadas digitales que, residiendo fuera de la Comunidad Autónoma de Extremadura en el momento de presentación de la solicitud, se establezcan y empadronen en algún municipio del territorio de nuestra región.

A efectos de estas ayudas, se consideran nómadas digitales a las personas trabajadoras por cuenta ajena y las personas trabajadoras autónomas que realizan su trabajo de forma remota y mediante el uso exclusivo de medios y sistemas informáticos, telemáticos y de información.

**Tercero. Bases reguladoras.**

Decreto 119/2024, de 17 de septiembre, por el que se establecen las bases reguladoras de las ayudas para la atracción y establecimiento de nómadas digitales en la Comunidad Autónoma de Extremadura y se aprueba la primera convocatoria del Programa I.

**Cuarto. Cuantía.**

1. El importe total de la convocatoria asciende a la cuantía de 2.000.000,00 euros, con el siguiente desglose por anualidades y aplicaciones presupuestarias:
  - a. Anualidad 2024: 800.000 euros con el siguiente desglose por aplicaciones presupuestarias y expedientes de convocatoria Alcántara:





- 200.000,00 euros con cargo a la aplicación presupuestaria 140130000/G/242A/47000/CAG0000001/20240232 y CONVO/2024/0000004699.
  - 600.000,00 euros con cargo a la aplicación presupuestaria 140130000/G/242A/48000/CAG0000001/20240232 y CONVO/2024/0000004698.
- b. Anualidad 2025: 1.200.000 euros con el siguiente desglose por aplicaciones presupuestarias y expedientes de convocatoria Alcántara:
- 300.000,00 euros con cargo a la aplicación presupuestaria 140130000/G/242A/47000/CAG0000001/20240232 y CONVO/2024/0000004699
  - 900.000,00 euros con cargo a la aplicación presupuestaria 140130000/G/242A/48000/CAG0000001/20240232 y CONVO/2024/0000004698.
2. De conformidad con el artículo 29.3 de la Ley 6/2011, de 23 de marzo, de Subvenciones de la Comunidad Autónoma de Extremadura, cada convocatoria determinará las aplicaciones, proyectos presupuestarios y las cuantías estimadas previstas inicialmente para el periodo de vigencia de esta, las cuales podrán aumentarse en función de las disponibilidades presupuestarias.
3. De producirse el agotamiento del crédito presupuestario y no procederse a efectuar las modificaciones de crédito correspondientes o no existir nuevas disponibilidades presupuestarias, se declarará terminado el periodo de vigencia de la convocatoria mediante anuncio de la persona titular de la Secretaría General de la Consejería competente en materia de empleo, que será objeto de publicación en el Diario Oficial de Extremadura(<http://doe.juntaex.es> ) y en el Portal de Subvenciones(<https://www.infosubvenciones.es/bdnstrans/A11/es/index> ), con la consiguiente inadmisión de las solicitudes posteriormente presentadas.
4. Para el Programa I se establecen las siguientes ayudas:
- a. 10.000 euros cuando la persona que solicite la ayuda reúna, sin que sean acumulables entre sí, una de las siguientes condiciones:
- Joven menor de 30 años.
  - Mujer.
  - Que se empadrone en una localidad de menos de 5.000 habitantes.
- b. 8.000 euros para aquellas personas que no se encuentren encuadradas en ninguno de los grupos de la letra anterior.



5. Para el Programa II, y siempre que la persona que solicite la ayuda haya cumplido las obligaciones impuestas para el Programa I en el artículo 20 del presente decreto, se establecen las siguientes ayudas:

- a. 5.000 euros cuando la persona que solicite la ayuda reúna, sin que sean acumulables entre sí, una de las condiciones previstas en el apartado 2.a de este artículo.
- b. 4.000 euros para aquellas personas que no reúnan ninguna de las condiciones previstas en la letra anterior.

**Quinto. Plazo de presentación de solicitudes.**

1. El plazo de vigencia de la presente convocatoria a efectos de presentación de solicitudes será de un año a partir del día siguiente a aquel en que se publique en el Diario Oficial de Extremadura (<http://doe.juntaex.es>) el presente Decreto que incorpora la misma, tal y como dispone el artículo 16.q de la Ley 6/2011, de 23 de marzo, de Subvenciones de la Comunidad Autónoma de Extremadura, y conforme al plazo máximo previsto en el apartado segundo del artículo 29.2 de la citada norma.
2. Las solicitudes del Programa I se podrán presentar durante el periodo de vigencia de la convocatoria.
3. La presentación de las solicitudes fuera del plazo establecido dará lugar a la inadmisión de las mismas sin más trámites, previa resolución que deberá ser dictada en los términos previstos en el artículo 21 de la Ley 39/2015, de 1 de octubre, del Procedimiento Administrativo Común de las Administraciones Públicas.

Mérida, 26 de septiembre de 2024.

El Secretario General de la Consejería de  
Economía, Empleo y Transformación Digital,  
(PD, Resolución de 14 de septiembre de 2023,  
DOE núm. 180, de 19 de septiembre).  
El Secretario General del SEXPE,  
NICOLAS MACÍAS MANZANEDO

• • •





## II

**AUTORIDADES Y PERSONAL**

## 1. NOMBRAMIENTOS, SITUACIONES E INCIDENCIAS

**SERVICIO EXTREMEÑO DE SALUD**

*RESOLUCIÓN de 1 de octubre de 2024, de la Dirección General de Recursos Humanos, por la que se nombra personal estatutario fijo a los aspirantes que han elegido plaza en el proceso selectivo de estabilización por el sistema excepcional de concurso convocado por Resolución de 20 de diciembre de 2022, para el acceso a la condición de personal estatutario fijo en plazas de Licenciados/as Especialistas en Ciencias de la Salud, en las categorías de Facultativo Especialista de Área en Geriatría y en Radiodiagnóstico, en las instituciones sanitarias del Servicio Extremeño de Salud. (2024063176)*

De conformidad con lo previsto en las bases de la convocatoria, mediante Resolución de 16 de septiembre de 2024 (DOE núm. 185, de 23 de septiembre), de la Dirección General de Recursos Humanos, se aprobó las plazas que se ofertaban en las mencionadas especialidades y se estableció el procedimiento para su elección.

Finalizado el citado procedimiento de oferta de plazas y adjudicación de éstas, y con el fin de dar cumplimiento a lo dispuesto en las bases de la referida convocatoria, esta Dirección General de Recursos Humanos del Servicio Extremeño de Salud, en uso de las atribuciones que tiene conferidas,

## RESUELVE:

**Primero.** Nombrar personal estatutario fijo a los aspirantes que han elegido plaza en la categoría de Facultativo Especialista de Área en las especialidades que se citan en el encabezamiento de esta resolución, con expresión del destino elegido según relación adjunta.

**Segundo.** Declarar la pérdida del derecho a ser nombrado personal estatutario fijo en la especialidad de Radiodiagnóstico a José Luis Varela Modroño (DNI\*\*\*8236\*\*), por no haber solicitado plaza conforme al procedimiento establecido al efecto (base 10.3).

**Tercero.** Los aspirantes nombrados deberán incorporarse a la plaza adjudicada el jueves día 17 de octubre de 2024.

La toma de posesión se efectuará en la Gerencia del Área de Salud a la que esté adscrita la plaza adjudicada.



**Cuarto.** La falta de incorporación en el plazo referido, cuando sea imputable al interesado y no responda a causas justificadas, producirá el decaimiento de su derecho a obtener la condición de personal estatutario fijo, quedando sin efecto su nombramiento.

**Quinto.** De acuerdo con lo previsto en la base 11.6 de la convocatoria, no se concederán autorizaciones de comisiones de servicios entre Servicios de Salud durante un periodo de dos años desde la toma de posesión de la plaza correspondientes a estos procesos selectivos, salvo situaciones extraordinarias o circunstancias de la persona que así lo requieran por su seguridad o integridad personal.

Contra la presente resolución, que pone fin a la vía administrativa, los interesados podrán interponer recurso contencioso-administrativo ante el órgano jurisdiccional competente de conformidad con lo establecido en la Ley 29/1998, de 13 de julio, reguladora de la Jurisdicción Contencioso-administrativa, en el plazo de dos meses contados desde el día siguiente al de su publicación en el Diario Oficial de Extremadura. Con carácter potestativo podrá interponerse recurso de reposición previo ante este mismo órgano en el plazo de un mes desde el día siguiente al de su publicación en el Diario Oficial de Extremadura. Todo ello, sin perjuicio de que el interesado puede ejercitar cualquier otro recurso que estime procedente.

Mérida, 1 de octubre de 2024.

El Director General de Recursos  
Humanos,

JOSÉ ANTONIO BOTE PAZ



**Nombramientos**

Estabilización - Facultativo/a Especialista de Área - Geriatría (28-12-2022)



	<b>DOCUM</b>	<b>NOMBRE, APELLIDOS</b>	<b>PLAZA</b>	<b>CENTRO/UBICACION</b>	<b>OBSERVACIONES</b>	<b>TURNO</b>
1	***8437**	GALVEZ SANCHEZ, NOEMI	0300	Don Benito/Villanueva		Libre
2	***3840**	HEREDIA PONS, JEAN CARLO	0700	Plasencia		Libre
3	***3194*	RODRIGUEZ ORDOÑEZ, SUSANA JANNETH	0500	Cáceres		Libre
4	***6587**	RODRIGUEZ ROSA, ANTONIO	0200	Mérida		Libre



Nombramientos

Estabilización - Facultativo/a Especialista de Área - Radiodiagnóstico (28-12-2022)

JUNTA DE EXTREMADURA  
Consejería de Salud y Servicios Sociales

	DOCUM	NOMBRE, APELLIDOS	PLAZA	CENTRO/UBICACION	OBSERVACIONES	TURNO
1	****8430**	BAÑALES ARNAIZ, ITZIAR	0200	Mérida		Libre
2	***6579***	ALONSO AVALOS, FERNANDO	0500	Cáceres		Libre
3	***7598**	GARCIA MUÑOZ, ALEJANDRO JOSE	0200	Mérida		Libre
4	***8471**	COLLADO SANCHEZ, JESUS JAVIER	0500	Cáceres		Libre
5	****8045*	GWIAZDOWSKI, FILIP JACEK	0100	Badajoz		Libre
6	***9740**	MARTINEZ GONZALEZ, IRENE	0400	Llerena/Zafra		Libre
7	***7925**	IBARRA HERNANDEZ, MAGALY EDILYA	0700	Plasencia		Libre
8	****8363**	MIRANDA MATILLA, ROSA MARIA	0700	Plasencia		Libre



## III

**OTRAS RESOLUCIONES****CONSEJERÍA DE PRESIDENCIA, INTERIOR Y DIÁLOGO SOCIAL**

*RESOLUCIÓN de 28 de septiembre de 2024, de la Secretaría General, por la que se da publicidad a la Adenda modificativa del Convenio de Colaboración de fecha 20 de abril de 2022, entre la Consejería de Infraestructuras, Transporte y Vivienda y la empresa "Santibáñez Bus Oeste, SL", para la gestión de las subvenciones destinadas al fomento de la movilidad previstas en el Decreto 83/2017, de 13 de junio, y otras prestaciones propias de la explotación de los servicios de transporte público regular y de uso general de viajeros por carretera JEAU-023, durante los años 2022 a 2025, a los efectos de lo establecido en la disposición adicional decimoquinta de la Ley 1/2024, de 5 de febrero, de Presupuestos Generales de la Comunidad Autónoma de Extremadura para el año 2024. (2024063132)*

Habiéndose firmado el día 18 de junio de 2024, la Adenda modificativa del Convenio de Colaboración de fecha 20 de abril de 2022, entre la Consejería de Infraestructuras, Transporte y Vivienda y la empresa "Santibáñez Bus Oeste, SL", para la gestión de las subvenciones destinadas al fomento de la movilidad previstas en el Decreto 83/2017, de 13 de junio, y otras prestaciones propias de la explotación de los servicios de transporte público regular y de uso general de viajeros por carretera JEAU-023, durante los años 2022 a 2025, a los efectos de lo establecido en la disposición adicional decimoquinta de la Ley 1/2024, de 5 de febrero, de Presupuestos Generales de la Comunidad Autónoma de Extremadura para el año 2024, de conformidad con lo previsto en el artículo 8 del Decreto 217/2013, de 19 de noviembre, por el que se regula el Registro General de Convenios de la Administración de la Comunidad Autónoma de Extremadura,

**RESUELVO:**

La publicación en el Diario Oficial de Extremadura de la Adenda que figura como anexo de la presente resolución.

Mérida, 28 de septiembre de 2024.

El Secretario General,  
DAVID GONZÁLEZ GIL



ADENDA MODIFICATIVA DEL CONVENIO DE COLABORACIÓN DE FECHA 20 DE ABRIL DE 2022, ENTRE LA CONSEJERÍA DE INFRAESTRUCTURAS, TRANSPORTE Y VIVIENDA Y LA EMPRESA "SANTIBÁÑEZ BUS OESTE, SL", PARA LA GESTIÓN DE LAS SUBVENCIONES DESTINADAS AL FOMENTO DE LA MOVILIDAD PREVISTAS EN EL DECRETO 83/2017, DE 13 DE JUNIO, Y OTRAS PRESTACIONES PROPIAS DE LA EXPLOTACIÓN DE LOS SERVICIOS DE TRANSPORTE PÚBLICO REGULAR Y DE USO GENERAL DE VIAJEROS POR CARRETERA JEAV-023, DURANTE LOS AÑOS 2022 A 2025, A LOS EFECTOS DE LO ESTABLECIDO EN LA DISPOSICIÓN ADICIONAL DECIMOQUINTA DE LA LEY 1/2024, DE 5 DE FEBRERO, DE PRESUPUESTOS GENERALES DE LA COMUNIDAD AUTÓNOMA DE EXTREMADURA PARA EL AÑO 2024.

Mérida, 18 de junio de 2024.

#### REUNIDOS

De una parte, D. Manuel Martín Castizo, en su condición de Consejero de Infraestructuras, Transporte y Vivienda de la Junta de Extremadura, en virtud de nombramiento efectuado por Decreto de la Presidenta 24/2023, de 20 de julio, (DOE n.º 140, de 21 de julio de 2023); de conformidad con lo instituido en el Decreto 77/2023, de 21 de julio, por el que se establece la estructura orgánica básica de la Comunidad Autónoma de Extremadura, Capítulo X, de la Consejería de Infraestructuras, Transporte y Vivienda, (DOE n.º 155, de 11 de agosto de 2023); y de acuerdo con el artículo 36. a) y 53.3 de la Ley 1/2002, de 28 de febrero, del Gobierno y de la Administración de la Comunidad Autónoma de Extremadura, por el que se establece la competencia para la firma de convenios y acuerdos.

Y de otra, D. Juan Pedro Santibáñez Recio, con DNI n.º: \*\*\*5498\*\*, actuando en nombre y representación de la empresa "Santibáñez Bus-Oeste, SL", con NIF n.º: B06271761, titular del contrato de concesión del servicio público de transporte regular de uso general de viajeros por carretera JEAV-023, (B.M. General Menacho- Cáceres).

Ambas partes, actuando en el ejercicio de sus cargos y en la representación que ostentan, se reconocen mutua legitimidad y capacidad jurídica suficiente para obligarse en los términos de la presente adenda de Convenio, y en su virtud,

#### EXPONEN

**Primero.** Con fecha 20 de abril de 2022, la Consejería de Infraestructuras, Transporte y Vivienda de la Junta de Extremadura, en el ejercicio de sus competencias, suscribe Convenio con la empresa "Santibáñez Bus Oeste, SL", para la gestión de las subvenciones destinadas al fomento de la movilidad previstas en el Decreto 83/2017, de 13 de junio, y otras prestaciones propias de la explotación de los servicios de transporte público regular de uso general de viajeros por carretera JEAV-023, durante los años 2022 a 2025.





**Segundo.** El objeto del mencionado Convenio es el establecimiento del marco de colaboración entre la Consejería de Infraestructuras, Transporte y Vivienda y la citada empresa, con el fin de fijar el sistema aplicable a la gestión de las subvenciones destinadas al fomento de la movilidad en los servicios de transporte público regular de uso general de viajeros por carretera (reguladas por el Decreto 83/2017, de 13 de junio), así como de otras prestaciones inherentes a la explotación del servicio JEAV-023 (B.M. General Menacho- Cáceres), entre los años 2022 a 2025, mediante, en ambos casos, el uso, gestión y administración de las herramientas y equipos tecnológicos previstos en el Sistema SIGETEX y cuya propiedad corresponde a la Consejería de Infraestructuras, Transporte y Vivienda, o, en los casos en los que el sistema tecnológico de la entidad colaboradora no se encuentre integrado en el Sistema SIGETEX, mediante la remisión directa de la información a este último, de acuerdo con lo prevenido en el artículo 22 del Decreto 277/2015, de 11 de septiembre, por el que se regulan, en el ámbito de la Comunidad Autónoma de Extremadura, los servicios de transporte público interurbano en automóviles de turismo, y se fijan determinadas obligaciones relacionadas con los servicios de transporte público interurbano en autobús.

**Tercero.** El Decreto 83/2017, de 13 de junio (DOE n.º 116, de 19 de junio), por el que se establecen las bases reguladoras de las subvenciones destinadas al fomento de la movilidad mediante el transporte público regular de uso general de viajeros por carretera, persigue el objetivo de financiar la movilidad de los beneficiarios a través de los servicios de transporte público regular de uso general de viajeros por carretera, en aquellos desplazamientos que tengan su origen en la Comunidad Autónoma de Extremadura, como actividad de interés social, mediante la bonificación del precio del billete o título de transporte que los usuarios adquieran, debiendo cumplir los titulares del derecho a la subvención las obligaciones materiales y formales que se establezcan.

**Cuarto.** Con fecha 6 de febrero de 2024, se ha publicado en el Diario Oficial de Extremadura n.º 26, la Ley 1/2024, de 5 de febrero, de Presupuestos Generales de la Comunidad Autónoma de Extremadura para el año 2024, cuya disposición adicional decimoquinta (Subvención del 100% del precio del billete en los servicios de transporte público regular de uso general de viajeros por carretera para el año 2024) dispone, en su apartado primero, que, en el año 2024, "A los efectos del objeto de la subvención definido en el artículo 1 del Decreto 83/2017, de 13 de junio, por el que se establecen las bases reguladoras de las subvenciones destinadas al fomento de la movilidad mediante el transporte público regular de uso general de viajeros por carretera, se reconoce la condición de beneficiarias a las personas físicas que, en virtud de resolución administrativa de concesión, sean titulares de la "Tarjeta de transporte subvencionado especial 100%", siempre que en ellas concurra, con carácter previo, el requisito de tener su domicilio habitual en un municipio perteneciente a la Comunidad Autónoma de Extremadura, cualquiera que sea su condición personal".



Y en el apartado 6 de dicha disposición se determina que "Las entidades colaboradoras conservarán, respecto del régimen especial previsto en la presente disposición, los mismos derechos y obligaciones contenidos en las bases reguladoras para el régimen ordinario, de conformidad con lo previsto en los respectivos convenios de colaboración suscritos con el órgano concedente.

A efectos del reembolso de las bonificaciones y justificación del cumplimiento de la finalidad de la subvención, se llevarán a efecto las modificaciones pertinentes en los referidos convenios con el fin de adaptar las reglas de procedimiento fijadas en los mismos a las exigencias derivadas de la implementación de la presente medida especial, en lo que se refiere a los cambios técnicos a operar en los equipos electrónicos o informáticos, al régimen aplicable en los casos de avería, daño o deterioro de los mismos, y a las demás cuestiones que requieran la participación diligente de las entidades para el correcto desarrollo de la gestión de las subvenciones.

Con el fin de que la colaboración de las entidades en la aplicación del presente régimen especial no resulte gravosa en relación con el equilibrio económico de los servicios de transporte que aquellas operan, a iniciativa del órgano concedente, se podrá realizar un pago anticipado de un 75 % de los descuentos previstos en cada ejercicio, con carácter previo al proceso de obtención de los datos o registros de ocupación que permitan la liquidación o liquidaciones pertinentes para tramitar el reembolso de las bonificaciones efectivamente practicadas y a resultas del ajuste definitivo del importe de dicho reembolso que se derive de la lectura de los datos recabados".

**Quinto.** Con fecha 25 de abril de 2024 (DOE n.º 80), y con fundamento en la citada disposición adicional decimoquinta de la Ley 1/2024, se publica la Resolución de 12 de abril de 2024, de la Secretaría General, por la que se aprueba la convocatoria de concesión de subvenciones destinadas al fomento de la movilidad mediante el transporte público regular de uso general de viajeros por carretera y se dictan las condiciones de aplicación de la subvención del 100% del precio del billete, para el año 2024. (DOE n.º 80 de 25 de abril de 2024). Resolviendo, entre otras cuestiones, que, Primero," Se aprueba, para el año 2024, la convocatoria pública de concesión de subvenciones destinadas al fomento de la movilidad mediante el transporte público regular de uso general de viajeros por carretera, de acuerdo con lo establecido en la disposición adicional decimoquinta de la Ley 1/2024, de 5 de febrero, de Presupuestos Generales de la Comunidad Autónoma de Extremadura para el año 2024, y, en lo no previsto en la misma y que no se oponga a sus características sustantivas, en el Decreto 83/2017, de 13 de junio, por el que se establecen las bases reguladoras de las subvenciones destinadas al fomento de la movilidad mediante el transporte público regular de uso general de viajeros por carretera, siendo tales disposición y bases, respectivamente, de aplicación en todo lo no expresamente reglado o previsto en esta convocatoria. Añadiendo, en el resuelvo Vigésimo-



segundo, párrafo 2º que: "Los convenios de colaboración, suscritos con anterioridad a la eficacia del acto de convocatoria para el año 2024, con las empresas transportistas de viajeros que colaboren en la aplicación de las subvenciones, continuarán en vigor y se aplicarán sus cláusulas hasta la fecha de extinción de la concesión o autorización correspondiente, y, para la presente convocatoria, hasta el día 31 de diciembre de 2024, sin perjuicio, si procede, de la suscripción de las adendas modificativas que sean necesarias con el fin de adaptar las reglas de procedimiento fijadas en los mismos a las exigencias derivadas de la implementación de la medida prevista en la disposición adicional decimoquinta de la Ley 1/2024, de 5 de febrero, de Presupuestos Generales de la Comunidad Autónoma de Extremadura para el año 2024.

A los citados convenios les será de aplicación los efectos económicos de la presente convocatoria desde el día uno de enero de 2024".

**Sexto.** En íntima conexión con el expositivo anterior, dispone la estipulación Decimoctava del Convenio suscrito que, "El presente Convenio de Colaboración será eficaz desde el momento de su firma,..., siendo susceptible, de conformidad con el artículo 10.2 del Decreto 83/2017, de modificación ..". Obligando, la estipulación Decimonovena a "Someter el presente convenio de colaboración a la condición suspensiva de aprobación, para los años, 2023, 2024 y 2025, de las sucesivas convocatorias de las subvenciones destinadas al fomento de la movilidad, objeto del Decreto 83/2017, de 13 de junio".

En virtud de cuanto antecede, ambas partes deciden suscribir la presente adenda al Convenio formalizado, el cual se registrará por las siguientes,

#### ESTIPULACIONES

**Primera.** Se modifica, para el año 2024, el Expositivo TERCERO del Convenio, que queda redactado como sigue:

"TERCERO. Conforme a la normativa indicada, y a la Ley 1/2024, de 5 de febrero, de Presupuestos Generales de la Comunidad Autónoma de Extremadura para el año 2024, la gestión de las subvenciones destinadas al fomento de la movilidad se implementará, por parte de las empresas que presten los servicios de transporte público regular de uso general de viajeros por carretera, en aquellos desplazamientos que tengan su origen en la Comunidad Autónoma de Extremadura, y su destino esté situado dentro del territorio nacional peninsular, como actividad de interés social, mediante la bonificación íntegra del precio del billete o título de transporte que las personas usuarias adquieran, debiendo cumplir los titulares del derecho a la subvención las obligaciones materiales y formales establecidas en la correspondiente normativa reguladora, dentro del alcance que el gasto subvencionable adquiere en virtud del apartado 3 de la disposición adicional decimoquinta



de la Ley 1/2024, de 5 de febrero, de Presupuestos Generales de la Comunidad Autónoma de Extremadura para el año 2024, con cobertura de los títulos de transporte que incluyan servicios de ida y de vuelta”.

**Segunda.** Se añade, para el año 2024, en la Estipulación SEGUNDA del Convenio, en el párrafo 2º, in fine, un nuevo compromiso para la empresa colaboradora:

SEGUNDA. Colaboración de la empresa.

“PÁRRAFO 2º: :En cualquiera de los dos casos, la entidad colaboradora se compromete a observar el Protocolo Técnico previsto en el anexo del presente convenio, por el que se determina el procedimiento de remisión de los datos de explotación de los títulos de prestación de servicios de transporte público regular de uso general de viajeros por carretera por parte de las empresas operadoras a los efectos de comprobación por la Administración de los servicios prestados, datos de los que se extraerá la información necesaria para efectuar la liquidación de las bonificaciones del precio del billete practicadas al usuario en el proceso de gestión de las subvenciones destinadas al fomento de la movilidad previstas en el Decreto 83/2017, de 13 de junio. Asimismo, se obliga a cumplir con el Protocolo Técnico que se anexa a la presente Adenda por el que se regula la implementación tecnológica que haga posible la utilización de la “Tarjeta de Transporte subvencionado especial 100%” de acuerdo con su finalidad y prestaciones”.

**Tercera.** Se modifica, para el año 2024, la Estipulación TERCERA del Convenio, que queda redactada como sigue:

TERCERA. Bonificación del precio del título de viaje.

“La entidad colaboradora, para el año 2024, se compromete a practicar una bonificación íntegra del precio del billete o título de transporte, (resultante de la aplicación de las tarifas autorizadas y demás conceptos legales aplicables y de los descuentos que el transportista efectúe voluntariamente o tenga la obligación legal o contractual de practicar), correspondiente a los títulos de transporte que adquieran las personas usuarias, beneficiarias de la “Tarjeta de transporte subvencionado especial 100%”, para efectuar desplazamientos por el trayecto que comprende el servicio que presta la transportista, mediante la contratación de viajes de ida, o de viajes de ida y vuelta, siendo la vuelta cerrada y concretada en fecha.

La ayuda del 100 % del título de transporte, para el gasto subvencionable previsto en el apartado 3 de la disposición adicional decimoquinta de la Ley 1/2024, será de aplicación en todos los desplazamientos que efectúen las personas beneficiarias con origen y destino en la Comunidad Autónoma dentro de los servicios de transporte regular de uso general que se presten en este ámbito territorial, mediante la contratación de viajes de ida, o de viajes de ida y vuelta, siendo la vuelta cerrada y concretada en fecha.



La extensión de la ayuda quedará limitada a las expediciones, número de vehículos y plazas de viajeros previstos en los correspondientes contratos de concesión o títulos autorizatorios en virtud de los cuales se presten los respectivos servicios, así como en las modificaciones de que pudieran ser objeto durante 2024.

Respecto de los servicios con destino fuera de la Comunidad Autónoma, la ayuda del 100 % del título de transporte, será de aplicación en todos los desplazamientos que efectúen las personas beneficiarias con origen en la Comunidad Autónoma y destino situado dentro del territorio nacional peninsular, con sujeción al límite del 15 % del total de plazas ofertadas en el conjunto de expediciones del servicio, mediante la contratación de viajes de ida, o de viajes de ida y vuelta, siendo la vuelta cerrada y concretada en fecha.

A estos efectos, constituyen descuentos, derivados de una obligación legal, las reducciones en los precios de los servicios regulares de uso general de transporte de viajeros por carretera, para los miembros de familias numerosas que tengan reconocida esta condición, y lo acrediten oficialmente mediante la vigencia del título de familia numerosa, de conformidad con la Ley 40/2003, de 18 de noviembre, de Protección a las Familias Numerosas, y su normativa de desarrollo.

La empresa colaboradora practicará la bonificación del 100% a todas las personas físicas que sean titulares de una de las siguientes tarjetas:

- “Tarjeta de transporte subvencionado especial 100 %”, (con los requisitos y límites fijados en la Resolución de 12 de abril de 2024, de la Secretaría General, por la que se aprueba la convocatoria de concesión de subvenciones destinadas al fomento de la movilidad mediante el transporte público regular de uso general de viajeros por carretera y se dictan las condiciones de aplicación de la subvención del 100% del precio del billete, para el año 2024.)
- “Tarjetas de transporte subvencionado ordinarias” que, a fecha 1 de enero de 2024, se encuentren en posesión de las personas que sean beneficiarias de la ayuda destinada al fomento de la movilidad en virtud de reconocimiento de su derecho en convocatorias anteriores, siendo susceptibles de utilización a partir del momento de inicio de la vigencia de la convocatoria aprobada por resolución de 12 de abril de 2024.
- La contratación de los transportes a través de la “Tarjeta de transporte subvencionado especial 100 %”, no justificará, en ningún caso, una modificación de las condiciones habituales de prestación por la empresa colaboradora, ni podrá perjudicar o mermar la calidad, la seguridad, el confort o la atención del servicio de transporte a las personas usuarias.



No estarán comprendidas en el gasto subvencionable las cantidades que, en concepto de suplemento sobre el precio del contrato, perciba la empresa por la prestación de los servicios de transporte ofertados en la categoría de alta calidad.

Las cantidades dejadas de percibir por la empresa colaboradora como consecuencia de la aplicación de las bonificaciones practicada serán reembolsadas a la misma por la Consejería de Movilidad, Transporte y Vivienda.

A efectos de tramitar el correspondiente reembolso de las bonificaciones practicadas durante el año 2024, la empresa colaboradora firmante autorizará a que el órgano concedente pueda obtener de oficio los datos tributarios y de Seguridad Social precisos para ello, siempre que conste en el procedimiento el consentimiento expreso del interesado (Anexo IV de la Resolución de 12 abril de abril. de 2024, de la Secretaría General, debidamente formalizado; pudiendo ser requerida la empresa colaboradora para su subsanación en caso de ser necesario.) La falta de formulación del modelo conllevará la obligación de presentación de los documentos”.

**Cuarta.** Se modifica, para el año 2024, la Estipulación CUARTA del Convenio, que queda redactada como sigue:

CUARTA. Sistemas de contratación del transporte subvencionado y comprobación de la identidad del usuario.

“El procedimiento de aplicación del beneficio de la ayuda 100% obliga a la empresa colaboradora al cumplimiento de una doble obligación:

I. En relación con la adquisición del billete por el usuario:

1º. En viajes con destino en la Comunidad Autónoma:

a. En el propio vehículo: En el momento de acceder al mismo y con carácter inmediato al inicio del viaje.

b. De forma anticipada:

- En la taquilla de la empresa: (De aplicación a los servicios en que la entidad colaboradora disponga de los medios tecnológicos requeridos en el Protocolo Técnico anexo.)

- O utilizando un sistema de venta por Internet. (De aplicación a los servicios en los que la entidad colaboradora o el grupo empresarial al que pertenezcan, dispongan actualmente de una plataforma digital de comercio electrónico en



la red Internet, mediante la que ofrezcan venta de títulos de transporte en los servicios que realizan.)

2º. En los viajes con destino fuera de la Comunidad Autónoma:

a. En ruta: En el momento de acceder al mismo y con carácter inmediato al inicio del viaje.

b. De forma anticipada:

- En la taquilla de la empresa.

- O utilizando un sistema de venta por Internet. (De aplicación a los servicios en los que la entidad colaboradora o el grupo empresarial al que pertenezcan, dispongan actualmente de una plataforma digital de comercio electrónico en la red Internet, mediante la que ofrezcan venta de títulos de transporte en los servicios que realizan.)

II. En relación con la validación del billete adquirido: La persona beneficiaria acreditará tal condición, mediante la exhibición de la Tarjeta de Transporte Subvencionado, considerando las siguientes reglas:

1º. La validación de billete se producirá por la empresa colaboradora previa acreditación de la condición de persona beneficiaria mediante la Tarjeta de transporte subvencionado.

2º. En los viajes en ruta (autonómicos o interautonómico), las operaciones de adquisición y validación se harán simultáneamente.

3º. En los billetes adquiridos de manera anticipada, (autonómicos o interautonómico), el título de transporte se validará en el momento de acceder al vehículo.

La empresa operadora estará obligada a validar el billete adquirido a través del Sistema de Control Tecnológico implementado a tal efecto, quedando garantizadas:

- La realidad de la contratación.

- La condición de beneficiaria de la persona que viaja.

En el caso de adquisición de dispositivo, por las empresas colaboradoras, que permita la lectura de los códigos QR según lo estipulado en Protocolo Técnico que se anexa, los costes que genere podrá imputarse como costes asociados a la prestación



del servicio, en la correspondiente cuenta justificativa del gasto que se presente, en su caso, en el procedimiento de justificación del cumplimiento de las obligaciones asumidas”.

III. Atendiendo al principio de gratuidad del precio del transporte, la contratación del servicio es incompatible con el pago por la persona usuaria de cantidades que respondan a errores administrativos de la empresa o de gestión que no le sean imputables, con la imposición de gastos de documentación, tramitación o gestión que por norma corresponda asumir a la empresa, y con el pago de importes vinculados con la imposición de bienes o servicios complementarios o accesorios no solicitados por los interesados, o en concepto de financiación, recargos, indemnizaciones o penalizaciones que no correspondan a prestaciones aceptadas expresamente por ellos.

**Quinta.** Se modifica para el año 2024 la Estipulación SÉPTIMA del Convenio, al objeto de adaptar Las reglas de procedimiento fijadas en el Convenio a las exigencias derivadas de la implementación de la medida prevista en la disposición adicional decimoquinta de la Ley 1/2024, que queda redactada como sigue:

SÉPTIMA. Procedimiento a seguir por la empresa colaboradora para el reembolso de las cantidades descontadas del precio del título de transporte.

“La entidad colaboradora conservará, respecto del régimen especial previsto en la Resolución de 12 de abril de 2024, de la Secretaría General, por la que se aprueba la convocatoria de concesión de subvenciones destinadas al fomento de la movilidad mediante el transporte público regular de uso general de viajeros por carretera y se dictan las condiciones de aplicación de la subvención del 100% del precio del billete, para el año 2024, los mismos derechos y obligaciones contenidos en las bases reguladoras para el régimen ordinario, de conformidad con lo previsto en el Convenio formalizado, con las siguientes modificaciones:

La Consejería firmante, con el fin de garantizar la aplicación de los fondos al cumplimiento adecuado de la actividad subvencionable, se compromete a reembolsar a la empresa colaboradora las cantidades dejadas de percibir por ésta como consecuencia de la aplicación de las bonificaciones practicadas en el precio del título del transporte.

Iniciada la eficacia de la Resolución de fecha 12 de abril de 2024, de la Secretaría General (1 de enero de 2024), se tramitará, a iniciativa del órgano concedente, un pago anticipado a la entidad colaboradora correspondiente al 75 % del importe de los descuentos previstos en los diferentes servicios durante el período de vigencia de la convocatoria.

La estimación del descuento respecto del pago anticipado se basará en los datos de ocupación que sirvieron de base para el cálculo del importe anticipado en el año 2023.





A estos efectos, la tramitación del pago anticipado quedará condicionada a que se produzca el efectivo envío de los datos reales de ocupación pendientes por parte de la entidad colaboradora, por el sistema previsto en el convenio de colaboración suscrito, con periodicidad mensual, fijándose como fecha límite para el envío de datos el viernes de la semana siguiente a la de finalización del mes a que se refieran los registros, y de acuerdo con las reglas fijadas en el Protocolo Técnico de aplicación, de forma que, a efectos de la correspondiente liquidación de los reembolsos, únicamente se computarán los datos remitidos de acuerdo con el citado Protocolo.

La falta de remisión de los datos, en la forma y plazo previstos, facultará al órgano concedente para incoar el procedimiento de declaración de pérdida del derecho al cobro del reembolso correspondiente al período cuyos datos no hayan sido remitidos, de acuerdo con lo previsto en el artículo 18.2 del Decreto 83/2017.

A iniciativa del órgano concedente, en el mes de julio de 2024 y en el mes de enero de 2025, se iniciarán sendos procedimientos dirigidos a la liquidación de los reembolsos correspondientes a los datos de ocupación reales que hayan sido registrados en los períodos previos respectivos, con el resultado que proceda en cuanto al reintegro por la entidad colaboradora de las cantidades abonadas en exceso o el pago a la misma de las pendientes de abono, sin perjuicio de la distribución plurianual del gasto prevista en el apartado sexto de la resolución de convocatoria.

En los casos en que los servicios de transporte se encuentren acogidos a diferentes regímenes de ayuda que comporten la gratuidad del precio del billete, las entidades colaboradoras velarán por que los datos objeto de remisión correspondan exclusivamente a los descuentos correctamente aplicados en virtud de la tarjeta de transporte a la que se refiere la presente resolución.

Cuando, como resultado del proceso de información, la liquidación de las bonificaciones arroje una cantidad diferente a la que conste en los datos suministrados por la entidad colaboradora, la discrepancia se someterá a un trámite de audiencia de aquella liquidación por un plazo de cinco días hábiles, a los efectos de que, por parte de la empresa, se efectúen las correcciones, subsanaciones o justificaciones pertinentes. Recibidas las alegaciones, o transcurrido el plazo para su remisión, se dictará, dentro de los cinco días hábiles siguientes, la correspondiente resolución, en la que se contenga el importe definitivo de la liquidación, que será notificada a la entidad colaboradora.

La empresa colaboradora será responsable de la integridad, seguridad y validez de los datos almacenados en sus sistemas informáticos y de los que se transmitan a la Administración.



En los casos de avería, daño o deterioro, sufrido por los equipos electrónicos o informáticos, o por las tarjetas de transporte subvencionado, utilizados en la gestión de la subvención, no imputables a la empresa colaboradora, y hasta su subsanación, se procederá de la siguiente forma:

- a) Si la avería, daño o deterioro no impide que la operación de expedición del billete objeto de descuento pueda efectuarse mediante la introducción manual de los datos del usuario en el equipo lector, se utilizará este sistema para el despacho del título.

En este caso, el reembolso de la parte del precio descontado requerirá la presentación, con ocasión de la remisión telemática ordinaria de los registros o datos a que se refiere la presente estipulación, de un certificado, suscrito por el representante legal de la empresa colaboradora, en que quede constancia de la referida operación manual, acompañado del documento resumen de la liquidación electrónica del descuento o descuentos en que se ha operado de dicha forma, donde se contengan los datos referidos a los servicios y billetes a que se refieran.

- b) Si la avería, daño o deterioro impide que la operación de expedición del billete objeto de descuento pueda efectuarse mediante la introducción manual de los datos del usuario en el equipo lector, el procedimiento telemático podrá sustituirse, con carácter excepcional y restrictivo, durante el plazo más breve posible, no superior a siete días hábiles, por el sistema de justificación mediante talones.

A estos efectos, se entiende por talón aquel documento numerado, emitido oficialmente, en el que pueda dejarse constancia de los siguientes datos, a cumplimentar por la empresa colaboradora: número de la tarjeta de transporte subvencionado, la fecha del viaje, denominación de la empresa prestadora del servicio, origen y destino del viaje, precio del billete y cantidad efectiva abonada por el beneficiario. Para su validez, el talón deberá ser, inexcusablemente, firmado por el conductor o representante legal de la empresa colaboradora, con expresión adicional de su número de DNI, y estampillado con el sello de la misma.

Será requisito necesario para el reembolso de las cantidades justificadas mediante talones, la aportación de los mismos al órgano concedente, con periodicidad semanal, fijándose como fecha límite para el envío de datos el martes de la semana siguiente a la que se refieran los talones, mediante el documento resumen de la liquidación electrónica de dichos talones, firmado por el representante legal de la empresa, en el que se contengan, conforme al modelo oficial, los datos referidos a los servicios y billetes de los que aquellos traen causa, así como de certificado técnico de reparación de la avería, daño o deterioro, emitido por la empresa responsable del mantenimiento de los



equipos. El incumplimiento de este requisito determinará la inadmisión de los talones como medio de prueba”.

**Sexta.** Se añaden tres nuevas obligaciones para la empresa colaboradora en Estipulación DECIMOTERCERA del Convenio, que queda redactada como sigue:

DECIMOTERCERA. Compromisos de la empresa colaboradora.

“e) La entidad colaboradora en la gestión de la subvención 100% quedará sujeta, por su condición, al cumplimiento de las obligaciones que se deriven de la disposición adicional decimoquinta de la Ley 1/2024, de la Ley 6/2011, de las bases reguladoras previstas en el Decreto 83/2017, y de los convenios de colaboración, y, en particular, a la obligación de cumplimiento de las reglas contenidas en el Protocolo Técnico que les sean de aplicación para la implementación técnica de la subvención aprobadas por la Dirección General de Movilidad y Transportes.

“f) Con el fin de facilitar la aplicación de los sistemas de contratación del transporte subvencionado en servicios autonómicos e interautonómicos, las entidades colaboradoras, o el grupo empresarial al que pertenezcan, que dispusieran actualmente de una plataforma digital de comercio electrónico en la red Internet, mediante la que ofrecen venta de títulos de transporte en los servicios que realizan, deberán crear, configurar y mantener actualizada la opción de venta de títulos de viaje propios de la gestión de las subvenciones objeto de la presente convocatoria, en los términos que se estipulen en el respectivo convenio de colaboración, con la finalidad de que las personas usuarias puedan hacer efectivo su derecho a contratar en línea de forma anticipada mediante la utilización de la tarjeta de transporte subvencionado 100 %.

“g) La ejecución de actos o prácticas fraudulentas por la entidad colaboradora o el incumplimiento de las obligaciones establecidas podrá determinar la aplicación de los criterios de graduación de incumplimientos, a los efectos de la declaración de pérdida del derecho al reembolso de las bonificaciones practicadas en el precio del título del transporte, fijados en el artículo 18.2 del Decreto 83/2017”.

**Séptima.** Se mantiene la Estipulación DECIMOSÉPTIMA del Convenio, que queda redactada como sigue:

DECIMOSÉPTIMA. Responsabilidades.

“La contravención de los términos del convenio, así como el incumplimiento de cualquiera de las obligaciones asumidas por las partes en virtud del Convenio o de su adenda, quedará sujeta a la indemnización de los daños y perjuicios que se hubieren ocasionado median-



do dolo, fraude o negligencia a la Administración pública, al servicio público o a la empresa colaboradora, sin perjuicio de la exigencia de responsabilidad que dicha contravención o incumplimiento pueda generar cuando constituya infracción administrativa a la normativa del transporte o a la de patrimonio de la Comunidad Autónoma o conducta delictiva sancionada penalmente.

A efectos de declaración de pérdida del derecho al cobro total o parcial del reembolso de las bonificaciones practicadas en el precio del título del transporte respecto de una empresa colaboradora, son criterios de graduación de posibles incumplimientos los siguientes:

- a. El incumplimiento de la obligación de justificación de las bonificaciones practicadas a los beneficiarios en el tiempo y forma expresados en el Convenio y en esta adenda al Convenio de colaboración: extensión de la pérdida del 100 % del importe del reembolso correspondiente al período considerado.
- b. El incumplimiento de la obligación de justificación o la justificación insuficiente de las bonificaciones practicadas a los beneficiarios: extensión de la pérdida del 100 % del importe del reembolso correspondiente al período considerado.
- c. La resistencia, excusa, obstrucción o negativa a las actuaciones de comprobación material de la realización de la actividad: extensión de la pérdida del 100 % del importe del reembolso correspondiente al período objeto de comprobación.
- d. El incumplimiento de cualesquiera otras obligaciones o condiciones previstas en la Ley 6/2011, en la Ley 1/2024, en las bases reguladoras previstas en el Decreto 83/2017, en el acto de convocatoria o convenio de colaboración, en la adenda al presente Convenio: extensión de la pérdida del 100 % del importe del reembolso correspondiente al período a que se refiere el incumplimiento”.

**Octava.** En lo no previsto en la presente adenda y en su anexo (Protocolo Técnico por el que se regula la implementación tecnológica del sistema de gestión de la subvención del 100% del precio del billete en los servicios de transporte público regular de uso general de viajeros por carretera para el año 2023, a los efectos de lo establecido en la Disposición adicional decimoquinta de la Ley 1/2024, de 5 de febrero, de Presupuestos Generales de la Comunidad Autónoma de Extremadura para el año 2024), se estará a lo estipulado en el Convenio Colaboración suscrito entre la Consejería de Infraestructuras, Transporte y Vivienda y la empresa “Santibáñez Bus Oeste, SL”, para la gestión de las subvenciones destinadas al fomento de la movilidad previstas en el Decreto 83/2017, de 13 de junio, y otras prestaciones propias de la explotación de los servicios de transporte público regular de uso general de viajeros por carretera, durante los años 2022 a 2025 y en su Anexo (Protocolo Técnico por el que se determina



el procedimiento de remisión de datos de explotación de los servicios de transporte público regular de uso general de viajeros por carretera por parte de las empresas operadoras a los efectos de comprobación por la administración de los servicios prestados.)

**Novena.** Al citado Convenio le serán de aplicación los efectos económicos derivados de la Resolución de 12 de abril de 2024, de la Secretaría General, por la que se aprueba la convocatoria de concesión de subvenciones destinadas al fomento de la movilidad mediante el transporte público regular de uso general de viajeros por carretera y se dictan las condiciones de aplicación de la subvención del 100% del precio del billete, para el año 2024 (DOE n.º 80, de 12 de abril de 2024), desde el día 1 de enero de 2024, de acuerdo con su apartado vigesimosegundo.

Y en prueba de conformidad y para el fiel cumplimiento de lo acordado, se suscribe esta adenda al Convenio formalizado en el lugar y fecha indicados en su encabezamiento.

Por la Consejería de  
Infraestructuras, Transporte y  
Vivienda,  
D. MANUEL MARTÍN CASTIZO

Por la Entidad Colaboradora,  
D. JUAN PEDRO SANTIBÁÑEZ RECIO



PROTOCOLO TÉCNICO PARA DEFINICIÓN TECNOLÓGICA DE SISTEMAS DE CONTRATACIÓN DE TRANSPORTE DE VIAJEROS BAJO LA MODALIDAD DE ABONO DE TRANSPORTE GRATUITO DE LA COMUNIDAD AUTÓNOMA DE EXTREMADURA EN EL EJERCICIO 2024, A LOS EFECTOS DE LO ESTABLECIDO EN LA DISPOSICIÓN ADICIONAL DECIMOQUINTA DE LA LEY 1/2024, DE 5 DE FEBRERO, DE PRESUPUESTOS GENERALES DE LA COMUNIDAD AUTÓNOMA DE EXTREMADURA PARA EL AÑO 2024

Introducción.

Tarjeta de Abono de Transporte Gratuito.

Diseño del Abono de Transporte Gratuito.

Diferencias entre tarjetas SATE y ATG.

Identificación del nuevo ATG.

Listas Blancas.

Utilización de soportes propios de empresa.

Venta on-line.

Validación del Abono de Transporte Gratuito.

Método a utilizar para la validación de ATG.

Respuestas del WS.

Envío de datos y validación.

Recepción de datos correspondientes a venta anticipada.

ANEXO.

HOJAS DE RUTA (SERVICIOS).

BILLETES.



## Introducción.

Mediante Resolución de 12 de abril de 2024, de la Secretaría General, publicada en el DOE núm. 80, con fecha 25 de abril de 2024, se aprueba la convocatoria pública de concesión de subvenciones destinadas al fomento de la movilidad mediante el transporte público regular de uso general de viajeros por carretera y se dictan las condiciones de aplicación de la subvención del 100% del precio del billete, para el año 2024.

Dicha resolución establece las condiciones de aplicación de la subvención del 100 % del importe de billete y la concesión del Abono de Transporte Gratuito (en adelante ATG).

El presente protocolo técnico pretende definir las condiciones informáticas mínimas de ejecución de la prestación del servicio a los titulares del Abono de Transporte Gratuito (ATG), así como los requisitos necesarios en la comunicación entre empresas colaboradoras y la Administración.

Parte de este protocolo tiene en consideración el sistema utilizado desde hace años para validación de tarjeta SATE y su comunicación a la Dirección General de Movilidad y Transportes. De hecho, antes de detallar las novedades y condiciones de ejecución, es conveniente establecer unas líneas maestras que fijen un marco actuación:

1. Las tarjetas actuales de transporte subvencionado (SATE) siguen siendo válidas en función de la Lista Blanca de beneficiarios que mensualmente aporta la D. G. de Transportes a las empresas colaboradoras.
2. Estas tarjetas forman parte del conjunto de Abonos de Transporte Gratuito, quiere esto decir que todas sin excepción y en caso de estar en Lista Blanca pasan a garantizar un descuento del 100% en el precio del billete; sin excepción.
3. Las tarjetas que se emitan acogidas a la actual resolución que regula la convocatoria de 2024 serán todas Abonos de Transporte Gratuito, por lo que igualmente suponen al titular un descuento del 100% en el precio del billete.
4. Tanto las tarjetas SATE que comiencen enero de 2024 como tarjetas válidas, como los ATG emitidas a partir de esa fecha no caducarán durante todo el año 2024.

Establecidas estas consideraciones, se ha establecido un protocolo que suponga el menor proceso de adaptación posible a las empresas que ya colaboran en la gestión de la tarjeta SATE, abriendo además posibilidades a la situación actual de las empresas, las cuales pueden estar afrontando procesos de cambio en sus sistemas informáticos y de gestión en el transporte de viajeros.

### Tarjeta de Abono de Transporte Gratuito.

La "Tarjeta de transporte subvencionado especial 100%" es el título que representa el derecho adquirido por la persona que tiene reconocida, al amparo del régimen especial previsto en la disposición decimoquinta de la Ley 1/2024, de 5 de febrero, de Presupuestos Generales de la Comunidad Autónoma de Extremadura para el año 2024 y mediante resolución administrativa, la condición de beneficiaria de la subvención para el fomento de la movilidad en el transporte público regular de uso general de viajeros por carretera, legitimando a su titular a ejercer su derecho a la obtención, en todos los desplazamientos que constituyen actividad subvencionable, de una bonificación del 100 % en el precio del correspondiente título de transporte, con sujeción a los requisitos y límites fijados en el presente acto.

A las tarjetas de nueva emisión se unirán las tarjetas en circulación y cuyos titulares han estado disfrutando descuentos en el precio del billete que del 100% durante el año 2023. Todas serán del 100%. Se hace evidente que la mejor opción para la introducción del nuevo ATG es mantener las condiciones técnicas que hacen posible la lectura de las tarjetas SATE. Sin embargo, se ha optado por modificar el diseño en la medida que permita identificarla de forma visual fácil y rápidamente.

### Diseño del Abono de Transporte Gratuito

Elementos que la forman:

- Imagen corporativa de la Junta de Extremadura y Abono de Transporte Gratuito.
- Fotografía.
- Nombre y apellidos del titular.
- Número de la tarjeta.
- Código QR.

Diseño y colores en anverso y reverso:







### Diferencias entre tarjetas SATE y ATG.

Las diferencias entre ambas tarjetas son única y exclusivamente de tipo gráfico. Ambas tarjetas pertenecen a la familia de la WG10 de la FNMT y por lo tanto aquellas empresas que actualmente operan con las tarjetas SATE deben poder hacerlo con la tarjeta ATG.

La información que se graba en ambas es idéntica en posiciones y longitudes.

No es objeto de este documento detallar el protocolo de comunicación necesario para leer las tarjetas SATE y ATG. Para la obtención del mismo y de soporte al respecto deben dirigirse a la Dirección General de Movilidad y Transportes.

Se ha optado por modificar el diseño del nuevo abono por diferenciarlo visualmente de la tarjeta SATE, lo cual ayudará a identificarlas en el momento de la venta de billetes.

En estas últimas se ha reservado un espacio para la impresión de un código QR que contiene la misma información grabada en el microchip, lo cual abre una nueva posibilidad a las empresas de identificar al titular en el momento de la expedición del billete.

De manera concisa podemos establecer que ante cualquier duda el ATG siempre será válida pues no caduca, mientras que la tarjeta SATE solo será válida para descuento del 100% si aparece en la Lista Blanca.

### Identificación del nuevo ATG.

Como es sabido, los colectivos SATE se identifican mediante la tarifa grabada en el microchip y que va desde el 4 hasta el 9. Actualmente, todas las tarjetas de tarifa 4 poseen un descuento del 100% en el precio del billete, mientras para el resto el descuento aplicable es del 50%.

A diferencia de la convocatoria de 2023, se procederá a introducir en Lista Blanca todos los beneficiarios de ATG ya existentes y aquellos de nueva incorporación durante la convocatoria de 2024. Para disminuir el tamaño de Lista Blanca y no tener problemas de instalación en máquinas se procederá a anular aquellas tarjetas no utilizadas en un plazo de cinco años:



Colectivo	Cód Tarifa	% Subvención	En Lista Blanca
Refugiados	3	100	SI
Víctimas de Violencia de Género	4	100	SI
Desempleado de larga duración	5	100	SI
Habitante población < 500 habitantes	6	100	SI
Familia Numerosa	7	100	SI
Titulares de Carné Joven	8	100	SI
Mayores de 60 años y pensionistas	9, null o vacío	100	SI
Titulares Abono Transporte Gratuito	1	100	SI

Por lo tanto el algoritmo de validación para expedición de billetes debe comprobar en Lista Blanca independientemente del valor de la tarifa.

Listas Blancas.

La existencia de las Listas Blancas actuales viene obligada por dos circunstancias:

- La posibilidad de anulación de las actuales tarjetas SATE que hacía necesaria la disposición de un listado donde comprobar la validez de las mismas.
- La falta de conexión on-line en tiempo real con el servidor SATE para realizar dicha comprobación.

Dado que la normativa reguladora exige la comprobación anual de cumplimiento de los requisitos para ser beneficiario de ATG, en virtud de dicha comprobación se hace necesaria una actualización de los titulares de tarjeta con derecho a subvención. Esta actualización se realizará mediante emisión de Lista Blanca a la entrada en vigor de la resolución. También se han producido anulaciones de tarjetas emitidas como ATG en el ejercicio 2023, por lo que será necesario actualizar dichas listas de forma mensual y realizar la venta de billetes de todas las tarjetas con comprobación de su presencia en Lista Blanca, ATG incluidas.

Aunque las tarjetas válidas a la entrada en vigor de la resolución no van a caducar en el periodo de vigencia de la convocatoria, sí se establecerán penalizaciones que permitan la anulación definitiva en casos graves de uso fraudulento. Por ello deben causar baja en la Lista Blanca para no ser admitidas por las empresas colaboradoras.



Estas listas se enviarán mensualmente a las empresas colaboradoras, conteniendo las nuevas incorporaciones y eliminando las bajas que se produzcan, atendiendo sobre todo a las penalizaciones contempladas en la resolución.

Se ha detectado que los terminales de venta instalados en vehículos de algunas entidades colaboradoras presentan problemas ante el crecimiento de la lista de beneficiarios. Para lograr integrar los beneficiarios de SATE y ATG en dicha lista, adecuando su tamaño a la realidad, se ha optado por anular aquellas tarjetas más antiguas que siendo válidas no han sido utilizadas durante los últimos cinco años.

Utilización de soportes propios de empresa.

La Tarjeta de Transporte Subvencionado, SATE o ATG, es el único documento válido para la identificación del titular con derecho a descuento en la adquisición del billete. No puede sustituirse por ningún otro soporte, documento, bono o similar para la aplicación de dicho beneficio. Es por ello que se mantiene la fotografía como método inmediato y directo de comprobación de identidad por parte del conductor, el cual está obligado a no aplicar descuento si existe la seguridad de que no es el titular el que pretende ejercerlo.

Sin embargo, se plantea la posibilidad sobre todo en venta anticipada, una vez verificada la identidad del viajero a través de Web Service, de que la empresa pueda utilizar medios propios para el acto de emisión de billete físico o digital. Para ello, será necesario:

- Envío a la Dir. Gral de Transportes de documento técnico donde se detalle soporte, método de identificación, numeración, vigencia, método de obtención y cualquiera otro detalle que se considere de relevancia.
- Revisión y aprobación por parte de la Dirección General de Movilidad y Transportes del método de validación y soporte empleado.
- Listado de soportes emitidos y numeración relacionada con nombre y apellidos del poseedor de dicho documento. Este listado debe actualizarse tantas veces como se emitan nuevos soportes.

De esta manera se podrían cotejar aquellos billetes vendidos anticipadamente con la validación realizada en vehículo. Lógicamente sería necesario disponer de la relación de billetes vendidos de esta manera para su comprobación usando la lista de billetes y hojas de ruta de la concesión.

Venta on-line.

En los servicios de transporte con destino fuera de la Comunidad Autónoma, la aplicación de la subvención podrá operar tanto respecto de las contrataciones efectuadas en ruta, en los



mismos términos establecidos respecto de los servicios autonómicos, como en las celebradas de forma anticipada mediante la adquisición del billete en la taquilla de la empresa operadora o utilizando un sistema electrónico de venta on line en internet

En la venta on-line los portales y páginas habilitados a tal fin deben permitir que el comprador haga uso de su ATG y estarán obligados a comprobar la validez del número de tarjeta aportado. Para ello se habilita en el servidor de la Dirección General de Movilidad y Transportes un Web Service que ofrezca en tiempo real el estado de una tarjeta y su habilitación para ser utilizada. Hay que recordar que aunque las tarjetas válidas a la entrada en vigor de la resolución no van a caducar, sí se establecerán penalizaciones que impidan a un usuario reservar con anticipación una plaza de viaje si ha incurrido reiteradamente en ausencias injustificadas e incluso su anulación definitiva en casos graves de uso fraudulento.

Validación del Abono de Transporte Gratuito.

La validación del Abono de Transporte Gratuito, por parte de las empresas concesionarias se realizará a través del Web Service habilitado a tal efecto.

La URI de dicho Webservice es [http://ws-sate.gobex.es/SATE\\_WS/SATE\\_WS?WSDL](http://ws-sate.gobex.es/SATE_WS/SATE_WS?WSDL), a través de la cual mediante los métodos que respuesta de dicho Webservice, se podrá consultar la validez de un Abono de Transporte Gratuito (ATG).

El WS de ATG está compuesto por tres métodos:

- getValidaATG.
- getBeneficiario.
- getTasasYFechasAnexoIII.

Los dos primeros getValidaATG y getBeneficiario requieren uno dos parámetros respectivamente, el tercero no requiere parámetros de entrada:

- getValidaATG:
  - NIF o número de tarjeta sin letra de la persona beneficiaria
- getBeneficiario
  - NIF o número de tarjeta sin letra de la persona beneficiaria
  - Fecha de nacimiento en formato "dd-mm-yyyy".



- getTasasYFechasAnexoIII no tiene utilidad práctica en la validación dado que devuelve información administrativa de la Tarjeta de Transporte Subvencionada (SATE) y no requiere ningún parámetro de entrada.

Método a utilizar para la validación de ATG.

El método a usar es getValidaATG, como se ha indicado anteriormente solo requiere de un parámetro de entrada opcional numérico, pero necesario para conocer la respuesta para un ATG concreto.

A continuación se detalla un ejemplo de invocación

```
<soapenv:Envelope xmlns:soapenv="http://schemas.xmlsoap.org/soap/envelope/"
xmlns:ws="http://WS/">
  <soapenv:Header/>
  <soapenv:Body>
    <ws:getValidaATG>
      <!--Optional:-->
      <tarjeta>00000000</tarjeta>
    </ws:getValidaATG>
  </soapenv:Body>
</soapenv:Envelope>
```

Respuestas del WS.

Si no se facilita Número de Tarjeta o NIF o este aún no está dado de alta, el WS devolverá una única cadena de texto con la respuesta "VACIO". En caso de estar dado de alta se contemplan tres posibles respuestas, en los tres casos en una única cadena de texto.

- 00: Indicador de tarjeta válida, tanto para compra en el momento del viaje como anticipada.
- 01: Indicador de tarjeta válida, pero prohibida la reserva anticipada. El titular del número de tarjeta ha sido penalizado y no puede hacer reservas anticipadas, solo adquisición en taquilla o el propio autobús (sujeto claro está a la disponibilidad y número de plazas libres).



- Respuestas 77 y 66: Caso extremo que solo puede producirse durante un redesplicue o caída del servidor, indica que no todas las partes del servicio están terminadas de desplegar.
- Respuesta 88: Cadena de consulta mal formada, debe enviarse un número entero de ocho o mas dígitos y se ha recibido otro tipo de cadena con caracteres no aceptados o longitud incorrecta.
- 99: Tarjeta no válida, no tiene derecho a subvención y por lo tanto no debe ser aceptada para modalidad de transporte gratuito.

Se detalla un ejemplo de respuesta de ATG válido

```
<S:Envelope xmlns:S="http://schemas.xmlsoap.org/soap/envelope/">
  <S:Body>
    <ns2:getValidaATGResponse xmlns:ns2="http://WS/">
      <return>00</return>
    </ns2:getValidaATGResponse>
  </S:Body>
</S:Envelope>
```

El siguiente ejemplo de respuesta, corresponde a un ATG válido, que no puede adquirir Online

```
<S:Envelope xmlns:S="http://schemas.xmlsoap.org/soap/envelope/">
  <S:Body>
    <ns2:getValidaATGResponse xmlns:ns2="http://WS/">
      <return>01</return>
    </ns2:getValidaATGResponse>
  </S:Body>
</S:Envelope>
```



Por último la respuesta de un ATG no válido.

```
<S:Envelope xmlns:S="http://schemas.xmlsoap.org/soap/envelope/">
  <S:Body>
    <ns2:getValidaATGResponse xmlns:ns2="http://WS/">
      <return>99</return>
    </ns2:getValidaATGResponse>
  </S:Body>
</S:Envelope>
```

Envío de datos y validación.

Los billetes vendidos bajo la modalidad de ATG serán enviados como parte de los billetes expedidos en el ejercicio de la ejecución de la concesión de la que es titular la empresa remitente. Se mantiene el formato texto para el envío mediante ficheros separados para billetes y hojas de ruta (servicios) y no sufren variación en cuanto a longitud o disposición de los campos enviados.

Es importante recordar que cada billete debe reflejar el importe del viaje según precio establecido por la empresa conforme a tarifas oficiales y el descuento realizado.

La recepción en el órgano gestor de ficheros de datos pertenecientes a periodos ya recibidos anteriormente, invalidará los procesos que hasta ese momento se hayan acometido con el fin de contabilizar el importe total de la ayuda por empresa y periodo. De este modo, originará un retraso en los plazos de entrega de la contabilidad correspondientes a los meses a los que afecten los nuevos envíos, retrasos no imputables al órgano gestor.

Aunque no existe variación en el proceso de construcción de datos a la Dir. Gral. de Transporte, se detalla en el Anexo siguiente la composición de los ficheros a remitir:

Recepción de datos correspondientes a venta anticipada.

Uno de los problemas detectados en este tipo de títulos de viajes gratuitos radica en la consecuencias generadas del no uso de la reserva realizada anticipadamente. tal y como indica la resolución: "A efectos de garantizar una ordenación racional y equitativa de las plazas de viaje para todas las personas beneficiarias interesadas, sin perjuicio del derecho de terceros, que-



dará penalizada la contratación, durante el período de efectos de la presente convocatoria, de tres viajes de forma anticipada, mediante la adquisición del título de transporte en la taquilla de la empresa operadora o utilizando un sistema electrónico de venta por internet, cuando los billetes a que se refieren dichos viajes no hayan sido validados en ruta en la fecha programada y sin que se haya producido la pertinente cancelación previa por la persona usuaria”.

De este modo, para llevar a cabo las penalizaciones, se hace obligatoria la comprobación de la validación en embarque de todas las reservas realizadas anticipadamente. Para ello, la empresa colaboradora deberá remitir dos ficheros de billetes y ambos según anexo aportado a continuación. Por una parte, la relación de reservas realizadas con anterioridad al viaje y por otra parte el embarque realizado de forma presencial en el vehículo. Con esta información, el órgano gestor será el encargado de proceder a penalizar aquellas tarjetas cuyo incumplimiento de las reservas contratadas alcance los tres viajes.





**ANEXO**

**HOJAS DE RUTA (SERVICIOS)**

20150601001011133001010448003000400020006JUSTO GOMEZ GOMEZ  
1000250543-CSY0100000170132313231352000020150603185599990006No e0000800000  
00

<b>DATO</b>	<b>Posiciones</b>	<b>Inicio Fin</b>	<b>Valor en el ejemplo</b>	<b>Observaciones</b>
Fecha viaje	8	1 a 8	20150601	Formato: YYYYMMDD
Código de línea	3	9 a 11	001	Codificado según Empresa
Código de sublínea	2	12 a 13	01	Codificado según Empresa
Sentido	1	14	1 (IDA)	1 → Ida, 2 → Vuelta
Hora Servicio	4	15 a 18	1330	Formato HHMM
Orden	2	19 a 20	01	No necesario. Rellenar a ceros
Origen real	2	21 a 22	01	Ordinal del origen real de la expedición.
Máquina	4	23 a 26	0448	Número de expendedora de ruta
No utilizado	1	27	0	No utilizado
Destino real	2	28 a 29	03	Ordinal del destino real de la expedición.
Código parada origen real	4	30 a 33	0004	Código de parada origen de expedición
Código parada destino real	4	34 a 37	0002	Código de parada destino de expedición
Código conductor	4	38 a 41	0006	No necesario. Rellenar a ceros
Nombre de conductor	25	42 a 66	JUSTO GOMEZ GOMEZ	No necesario. Rellenar a espacios



<b>DATO</b>	<b>Posiciones</b>	<b>Inicio Fin</b>	<b>Valor en el ejemplo</b>	<b>Observaciones</b>
Turno	1	67	1	No necesario. Rellenar a cero
Código de coche	4	68 a 71	0002	No necesario. Rellenar a ceros
Matrícula de coche	9	72 a 80	50543-CSY	
No utilizados	2	81 a 82	01	No necesario. Rellenar a ceros
Valor inicial de kilómetros	4	83 a 86	0000	No necesario. Rellenar a ceros
Valor final de kilómetros	4	87 a 90	0170	Kms de la ruta * 10
Hora apertura máquina	4	91 a 94	1323	Formato HHMM
Hora salida	4	95 a 98	1323	Formato HHMM
Hora llegada	4	99 a 102	1352	Formato HHMM
No utilizados	4	103 a 106	0000	
Fecha de Liquidación	8	107 a 114	20150603	Formato: YYYYMMDD
Hora de Liquidación	4	115 a 118	1855	Formato HHMM
Agente de descarga	4	119 a 122	9999	No necesario. Rellenar a ceros
Agente de venta	4	123 a 126	0006	No necesario. Rellenar a ceros
Agencia de venta	4	127 a 130	No e	No necesario. Rellenar a ceros
Número de expedición	5	131 a 135	00008	No necesario. Rellenar a ceros
No necesario	52	136 a 187		No necesario. Rellenar a ceros



## BILLETES

201506010010210730010104480010200010004087958E800150000750000000000000076  
04666100000FFF000000000000000000000020150601211523040000000

DATO	Posiciones	Inicio Fin	Valor en el ejemplo	Observaciones
Fecha expedición	8	1 a 8	20150601	Formato AAAAMMDD
Código de línea	3	9 a 11	001	Codificado según Empresa
Código de sublínea	2	12 a 13	02	Codificado según Empresa
Sentido	1	14	1 (IDA)	1 → Ida, 2 → Vuelta
Hora Servicio	4	15 a 18	0730	Formato HHMM
Orden	2	19 a 20	01	No necesario. Rellenar a ceros
Origen real	2	21 a 22	01	No necesario. Rellenar a ceros
Máquina	4	23 a 26	0448	N.º de terminal de venta si se dispone
Estado	1	27	0	0 → Normal, 1 → Anulado
Origen en SIGETEX	2	28 a 29	01	No necesario. Rellenar a ceros
Destino en SIGETEX	2	30 a 31	02	No necesario. Rellenar a ceros
Parada origen billete	4	32 a 35	0001	Según codificación empresa
Parada destino billete	4	36 a 39	0004	Según codificación empresa
Número de billete	6	40 a 45	087958	Asignado por máquina
Tarifa	2	46 a 47	E8	Según codificación empresa
Precio billete	5	48 a 52	00150	En céntimos de euro



<b>DATO</b>	<b>Posiciones</b>	<b>Inicio Fin</b>	<b>Valor en el ejemplo</b>	<b>Observaciones</b>
Precio cobrado	5	53 a 57	00075	En céntimos de euro
Agencia de venta	6	60 a 63	000000	No necesario. Rellenar a ceros
N.º Tarjeta SATE/ATG	16	64 a 79	0000000076046661	A ceros si no es tarifa SATE/ATG
No utilizado	5	80 a 84	00000	Rellenar a ceros
Tipo Bono	3	85 a 87	FFF	Según codificación empresa
No utilizados(*)	20	88 a 107	00000000000000000000	Rellenar a ceros
Fecha de Venta	8	108 a 115	20150601	Formato: YYYYMMDD
Hora de Venta	6	116 a 121	211523	Formato HHMMSS
No utilizados	9	122 a 130	000000000	No necesario. Rellenar a ceros

(\*) Utilizados para casos en los que los códigos de paradas de la empresa no excedan los cuatro dígitos



*RESOLUCIÓN de 28 de septiembre de 2024, de la Secretaría General, por la que se da publicidad a la Adenda modificativa del Convenio de Colaboración de fecha 18 de diciembre de 2023, entre la Consejería de Infraestructuras, Transporte y Vivienda y la empresa "Autocares Oliva, SL", para la gestión de las subvenciones destinadas al fomento de la movilidad previstas en el Decreto 83/2017, de 13 de junio, y otras prestaciones propias de la explotación de los servicios de transporte público regular y de uso general de viajeros por carretera JEAU-024, durante los años 2023 a 2025, a los efectos de lo establecido en la disposición adicional decimoquinta de la Ley 1/2024, de 5 de febrero, de Presupuestos Generales de la Comunidad Autónoma de Extremadura para el año 2024. (2024063133)*

Habiéndose firmado el día 18 de junio de 2024, la Adenda modificativa del Convenio de Colaboración de fecha 18 de diciembre de 2023, entre la Consejería de Infraestructuras, Transporte y Vivienda y la empresa "Autocares Oliva, SL", para la gestión de las subvenciones destinadas al fomento de la movilidad previstas en el Decreto 83/2017, de 13 de junio, y otras prestaciones propias de la explotación de los servicios de transporte público regular y de uso general de viajeros por carretera JEAU-024, durante los años 2023 a 2025, a los efectos de lo establecido en la disposición adicional decimoquinta de la Ley 1/2024, de 5 de febrero, de Presupuestos Generales de la Comunidad Autónoma de Extremadura para el año 2024, de conformidad con lo previsto en el artículo 8 del Decreto 217/2013, de 19 de noviembre, por el que se regula el Registro General de Convenios de la Administración de la Comunidad Autónoma de Extremadura,

RESUELVO:

La publicación en el Diario Oficial de Extremadura de la Adenda que figura como anexo de la presente resolución.

Mérida, 28 de septiembre de 2024.

El Secretario General,  
DAVID GONZÁLEZ GIL



ADENDA MODIFICATIVA DEL CONVENIO DE COLABORACIÓN DE FECHA 18 DE DICIEMBRE DE 2023, ENTRE LA CONSEJERÍA DE INFRAESTRUCTURAS, TRANSPORTE Y VIVIENDA Y LA EMPRESA "AUTOCARES OLIVA, SL", PARA LA GESTIÓN DE LAS SUBVENCIONES DESTINADAS AL FOMENTO DE LA MOVILIDAD PREVISTAS EN EL DECRETO 83/2017, DE 13 DE JUNIO, Y OTRAS PRESTACIONES PROPIAS DE LA EXPLOTACIÓN DE LOS SERVICIOS DE TRANSPORTE PÚBLICO REGULAR Y DE USO GENERAL DE VIAJEROS POR CARRETERA JEAV-024, DURANTE LOS AÑOS 2023 A 2025, A LOS EFECTOS DE LO ESTABLECIDO EN LA DISPOSICIÓN ADICIONAL DECIMOQUINTA DE LA LEY 1/2024, DE 5 DE FEBRERO, DE PRESUPUESTOS GENERALES DE LA COMUNIDAD AUTÓNOMA DE EXTREMADURA PARA EL AÑO 2024.

Mérida, 18 de junio de 2024.

#### REUNIDOS

De una parte, D. Manuel Martín Castizo, en su condición de Consejero de Infraestructuras, Transporte y Vivienda de la Junta de Extremadura, en virtud de nombramiento efectuado por Decreto de la Presidenta 24/2023, de 20 de julio, (DOE n.º 140, de 21 de julio de 2023); de conformidad con lo instituido en el Decreto 77/2023, de 21 de julio, por el que se establece la estructura orgánica básica de la Comunidad Autónoma de Extremadura, Capítulo X, de la Consejería de Infraestructuras, Transporte y Vivienda, (DOE n.º 155, de 11 de agosto de 2023); y de acuerdo con el artículo 36. a) y 53.3 de la Ley 1/2002, de 28 de febrero, del Gobierno y de la Administración de la Comunidad Autónoma de Extremadura, por el que se establece la competencia para la firma de convenios y acuerdos.

Y de otra, D. Francisco José Pérez Tanco, con DNI: \*\*\*1537\*\*, actuando en nombre y representación de la empresa "Autocares Oliva, SL", con NIF: B06335806, prestadora del servicio de transporte público regular de uso general de viajeros por carretera JEAV-024, (Higuera de Vargas-Alconchel-Barcarrota y Jerez de los Caballeros).

Ambas partes, actuando en el ejercicio de sus cargos y en la representación que ostentan, se reconocen mutua legitimidad y capacidad jurídica suficiente para obligarse en los términos de la presente adenda de Convenio, y en su virtud,

#### EXPONEN

**Primero.** Con fecha 18 de diciembre de 2023, la Consejería de Infraestructuras, Transporte y Vivienda de la Junta de Extremadura, en el ejercicio de sus competencias, suscribe Convenio con la empresa "Autocares Oliva, SL", para la gestión de las subvenciones destinadas al fomento de la movilidad previstas en el Decreto 83/2017, de 13 de junio, y otras prestaciones propias de la explotación de los servicios de transporte público regular de uso general de viajeros por carretera JEAV-024, durante los años 2023 a 2025.



**Segundo.** El objeto del mencionado Convenio es el establecimiento del marco de colaboración entre la Consejería de Infraestructuras, Transporte y Vivienda y la citada empresa, con el fin de fijar el sistema aplicable a la gestión de las subvenciones destinadas al fomento de la movilidad en los servicios de transporte público regular de uso general de viajeros por carretera (reguladas por el Decreto 83/2017, de 13 de junio), así como de otras prestaciones inherentes a la explotación del servicio JEAU-024, Higuera de Vargas-Alconchel-Barcarrota y Jerez de los Caballeros), entre los años 2023 a 2025, mediante, en ambos casos, el uso, gestión y administración de las herramientas y equipos tecnológicos previstos en el Sistema SIGETEX y cuya propiedad corresponde a la Consejería de Infraestructuras, Transporte y Vivienda, o, en los casos en los que el sistema tecnológico de la entidad colaboradora no se encuentre integrado en el Sistema SIGETEX, mediante la remisión directa de la información a este último, de acuerdo con lo prevenido en el artículo 22 del Decreto 277/2015, de 11 de septiembre, por el que se regulan, en el ámbito de la Comunidad Autónoma de Extremadura, los servicios de transporte público interurbano en automóviles de turismo, y se fijan determinadas obligaciones relacionadas con los servicios de transporte público interurbano en autobús.

**Tercero.** El Decreto 83/2017, de 13 de junio (DOE n.º 116, de 19 de junio), por el que se establecen las bases reguladoras de las subvenciones destinadas al fomento de la movilidad mediante el transporte público regular de uso general de viajeros por carretera, persigue el objetivo de financiar la movilidad de los beneficiarios a través de los servicios de transporte público regular de uso general de viajeros por carretera, en aquellos desplazamientos que tengan su origen en la Comunidad Autónoma de Extremadura, como actividad de interés social, mediante la bonificación del precio del billete o título de transporte que los usuarios adquieran, debiendo cumplir los titulares del derecho a la subvención las obligaciones materiales y formales que se establezcan.

**Cuarto.** Con fecha 6 de febrero de 2024, se ha publicado en el Diario Oficial de Extremadura n.º 26, la Ley 1/2024, de 5 de febrero, de Presupuestos Generales de la Comunidad Autónoma de Extremadura para el año 2024, cuya disposición adicional decimoquinta (Subvención del 100% del precio del billete en los servicios de transporte público regular de uso general de viajeros por carretera para el año 2024) dispone, en su apartado primero, que, en el año 2024, "A los efectos del objeto de la subvención definido en el artículo 1 del Decreto 83/2017, de 13 de junio, por el que se establecen las bases reguladoras de las subvenciones destinadas al fomento de la movilidad mediante el transporte público regular de uso general de viajeros por carretera, se reconoce la condición de beneficiarias a las personas físicas que, en virtud de resolución administrativa de concesión, sean titulares de la "Tarjeta de transporte subvencionado especial 100%", siempre que en ellas concurra, con carácter previo, el requisito de tener su domicilio habitual en un municipio perteneciente a la Comunidad Autónoma de Extremadura, cualquiera que sea su condición personal".



Y en el apartado 6 de dicha disposición se determina que "Las entidades colaboradoras conservarán, respecto del régimen especial previsto en la presente disposición, los mismos derechos y obligaciones contenidos en las bases reguladoras para el régimen ordinario, de conformidad con lo previsto en los respectivos convenios de colaboración suscritos con el órgano concedente.

A efectos del reembolso de las bonificaciones y justificación del cumplimiento de la finalidad de la subvención, se llevarán a efecto las modificaciones pertinentes en los referidos convenios con el fin de adaptar las reglas de procedimiento fijadas en los mismos a las exigencias derivadas de la implementación de la presente medida especial, en lo que se refiere a los cambios técnicos a operar en los equipos electrónicos o informáticos, al régimen aplicable en los casos de avería, daño o deterioro de los mismos, y a las demás cuestiones que requieran la participación diligente de las entidades para el correcto desarrollo de la gestión de las subvenciones.

Con el fin de que la colaboración de las entidades en la aplicación del presente régimen especial no resulte gravosa en relación con el equilibrio económico de los servicios de transporte que aquellas operan, a iniciativa del órgano concedente, se podrá realizar un pago anticipado de un 75 % de los descuentos previstos en cada ejercicio, con carácter previo al proceso de obtención de los datos o registros de ocupación que permitan la liquidación o liquidaciones pertinentes para tramitar el reembolso de las bonificaciones efectivamente practicadas y a resultas del ajuste definitivo del importe de dicho reembolso que se derive de la lectura de los datos recabados".

**Quinto.** Con fecha 25 de abril de 2024 (DOE n.º 80), y con fundamento en la citada disposición adicional decimoquinta de la Ley 1/2024, se publica la Resolución de 12 de abril de 2024, de la Secretaría General, por la que se aprueba la convocatoria de concesión de subvenciones destinadas al fomento de la movilidad mediante el transporte público regular de uso general de viajeros por carretera y se dictan las condiciones de aplicación de la subvención del 100% del precio del billete, para el año 2024. (DOE n.º 80 de 25 de abril de 2024). Resolviendo, entre otras cuestiones, que, Primero," Se aprueba, para el año 2024, la convocatoria pública de concesión de subvenciones destinadas al fomento de la movilidad mediante el transporte público regular de uso general de viajeros por carretera, de acuerdo con lo establecido en la disposición adicional decimoquinta de la Ley 1/2024, de 5 de febrero, de Presupuestos Generales de la Comunidad Autónoma de Extremadura para el año 2024, y, en lo no previsto en la misma y que no se oponga a sus características sustantivas, en el Decreto 83/2017, de 13 de junio, por el que se establecen las bases reguladoras de las subvenciones destinadas al fomento de la movilidad mediante el transporte público regular de uso general de viajeros por carretera, siendo tales disposición y bases, respectivamente, de aplicación en todo lo no expresamente reglado o previsto en esta convocatoria. Añadiendo, en el resuelto Vigésimo-





segundo, párrafo 2º que: "Los convenios de colaboración, suscritos con anterioridad a la eficacia del acto de convocatoria para el año 2024, con las empresas transportistas de viajeros que colaboren en la aplicación de las subvenciones, continuarán en vigor y se aplicarán sus cláusulas hasta la fecha de extinción de la concesión o autorización correspondiente, y, para la presente convocatoria, hasta el día 31 de diciembre de 2024, sin perjuicio, si procede, de la suscripción de las adendas modificativas que sean necesarias con el fin de adaptar las reglas de procedimiento fijadas en los mismos a las exigencias derivadas de la implementación de la medida prevista en la disposición adicional decimoquinta de la Ley 1/2024, de 5 de febrero, de Presupuestos Generales de la Comunidad Autónoma de Extremadura para el año 2024.

A los citados convenios les será de aplicación los efectos económicos de la presente convocatoria desde el día uno de enero de 2024".

**Sexto.** En íntima conexión con el expositivo anterior, dispone la estipulación Decimoctava del Convenio suscrito que, "El presente Convenio de Colaboración será eficaz desde el momento de su firma,..., siendo susceptible, de conformidad con el artículo 10.2 del Decreto 83/2017, de modificación ..". Obligando, la estipulación Decimonovena a "Someter el presente convenio de colaboración a la condición suspensiva de aprobación, para los años, 2023, 2024 y 2025, de las sucesivas convocatorias de las subvenciones destinadas al fomento de la movilidad, objeto del Decreto 83/2017, de 13 de junio".

En virtud de cuanto antecede, ambas partes deciden suscribir la presente adenda al Convenio formalizado, el cual se registrará por las siguientes,

#### ESTIPULACIONES

**Primera.** Se modifica, para el año 2024, el Expositivo TERCERO del Convenio, que queda redactado como sigue:

"TERCERO. Conforme a la normativa indicada, y a la Ley 1/2024, de 5 de febrero, de Presupuestos Generales de la Comunidad Autónoma de Extremadura para el año 2024, la gestión de las subvenciones destinadas al fomento de la movilidad se implementará, por parte de las empresas que presten los servicios de transporte público regular de uso general de viajeros por carretera, en aquellos desplazamientos que tengan su origen en la Comunidad Autónoma de Extremadura, y su destino esté situado dentro del territorio nacional peninsular, como actividad de interés social, mediante la bonificación íntegra del precio del billete o título de transporte que las personas usuarias adquieran, debiendo cumplir los titulares del derecho a la subvención las obligaciones materiales y formales establecidas en la correspondiente normativa reguladora, dentro del alcance que el gasto subvencionable adquiere en virtud del apartado 3 de la disposición adicional decimoquinta



de la Ley 1/2024, de 5 de febrero, de Presupuestos Generales de la Comunidad Autónoma de Extremadura para el año 2024, con cobertura de los títulos de transporte que incluyan servicios de ida y de vuelta”.

**Segunda.** Se añade, para el año 2024, en la Estipulación SEGUNDA del Convenio, en el párrafo 2º, in fine, un nuevo compromiso para la empresa colaboradora:

SEGUNDA. Colaboración de la empresa.

“PÁRRAFO 2º: :En cualquiera de los dos casos, la entidad colaboradora se compromete a observar el Protocolo Técnico previsto en el anexo del presente convenio, por el que se determina el procedimiento de remisión de los datos de explotación de los títulos de prestación de servicios de transporte público regular de uso general de viajeros por carretera por parte de las empresas operadoras a los efectos de comprobación por la Administración de los servicios prestados, datos de los que se extraerá la información necesaria para efectuar la liquidación de las bonificaciones del precio del billete practicadas al usuario en el proceso de gestión de las subvenciones destinadas al fomento de la movilidad previstas en el Decreto 83/2017, de 13 de junio. Asimismo, se obliga a cumplir con el Protocolo Técnico que se anexa a la presente Adenda por el que se regula la implementación tecnológica que haga posible la utilización de la “Tarjeta de Transporte subvencionado especial 100%” de acuerdo con su finalidad y prestaciones”.

**Tercera.** Se modifica, para el año 2024, la Estipulación TERCERA del Convenio, que queda redactada como sigue:

TERCERA. Bonificación del precio del título de viaje.

“La entidad colaboradora, para el año 2024, se compromete a practicar una bonificación íntegra del precio del billete o título de transporte, (resultante de la aplicación de las tarifas autorizadas y demás conceptos legales aplicables y de los descuentos que el transportista efectúe voluntariamente o tenga la obligación legal o contractual de practicar), correspondiente a los títulos de transporte que adquieran las personas usuarias, beneficiarias de la “Tarjeta de transporte subvencionado especial 100%”, para efectuar desplazamientos por el trayecto que comprende el servicio que presta la transportista, mediante la contratación de viajes de ida, o de viajes de ida y vuelta, siendo la vuelta cerrada y concretada en fecha.

La ayuda del 100 % del título de transporte, para el gasto subvencionable previsto en el apartado 3 de la disposición adicional decimoquinta de la Ley 1/2024, será de aplicación en todos los desplazamientos que efectúen las personas beneficiarias con origen y destino en la Comunidad Autónoma dentro de los servicios de transporte regular de uso general que se presten en este ámbito territorial, mediante la contratación de viajes de ida, o de viajes de ida y vuelta, siendo la vuelta cerrada y concretada en fecha.



La extensión de la ayuda quedará limitada a las expediciones, número de vehículos y plazas de viajeros previstos en los correspondientes contratos de concesión o títulos autorizatorios en virtud de los cuales se presten los respectivos servicios, así como en las modificaciones de que pudieran ser objeto durante 2024.

Respecto de los servicios con destino fuera de la Comunidad Autónoma, la ayuda del 100 % del título de transporte, será de aplicación en todos los desplazamientos que efectúen las personas beneficiarias con origen en la Comunidad Autónoma y destino situado dentro del territorio nacional peninsular, con sujeción al límite del 15 % del total de plazas ofertadas en el conjunto de expediciones del servicio, mediante la contratación de viajes de ida, o de viajes de ida y vuelta, siendo la vuelta cerrada y concretada en fecha.

A estos efectos, constituyen descuentos, derivados de una obligación legal, las reducciones en los precios de los servicios regulares de uso general de transporte de viajeros por carretera, para los miembros de familias numerosas que tengan reconocida esta condición, y lo acrediten oficialmente mediante la vigencia del título de familia numerosa, de conformidad con la Ley 40/2003, de 18 de noviembre, de Protección a las Familias Numerosas, y su normativa de desarrollo.

La empresa colaboradora practicará la bonificación del 100% a todas las personas físicas que sean titulares de una de las siguientes tarjetas:

- “Tarjeta de transporte subvencionado especial 100 %”, (con los requisitos y límites fijados en la Resolución de 12 de abril de 2024, de la Secretaría General, por la que se aprueba la convocatoria de concesión de subvenciones destinadas al fomento de la movilidad mediante el transporte público regular de uso general de viajeros por carretera y se dictan las condiciones de aplicación de la subvención del 100% del precio del billete, para el año 2024.)
- “Tarjetas de transporte subvencionado ordinarias” que, a fecha 1 de enero de 2024, se encuentren en posesión de las personas que sean beneficiarias de la ayuda destinada al fomento de la movilidad en virtud de reconocimiento de su derecho en convocatorias anteriores, siendo susceptibles de utilización a partir del momento de inicio de la vigencia de la convocatoria aprobada por resolución de 12 de abril de 2024.
- La contratación de los transportes a través de la “Tarjeta de transporte subvencionado especial 100 %”, no justificará, en ningún caso, una modificación de las condiciones habituales de prestación por la empresa colaboradora, ni podrá perjudicar o mermar la calidad, la seguridad, el confort o la atención del servicio de transporte a las personas usuarias.



No estarán comprendidas en el gasto subvencionable las cantidades que, en concepto de suplemento sobre el precio del contrato, perciba la empresa por la prestación de los servicios de transporte ofertados en la categoría de alta calidad.

Las cantidades dejadas de percibir por la empresa colaboradora como consecuencia de la aplicación de las bonificaciones practicada serán reembolsadas a la misma por la Consejería de Movilidad, Transporte y Vivienda.

A efectos de tramitar el correspondiente reembolso de las bonificaciones practicadas durante el año 2024, la empresa colaboradora firmante autorizará a que el órgano concedente pueda obtener de oficio los datos tributarios y de Seguridad Social precisos para ello, siempre que conste en el procedimiento el consentimiento expreso del interesado (Anexo IV de la Resolución de 12 de abril de 2024, de la Secretaría General, debidamente formalizado; pudiendo ser requerida la empresa colaboradora para su subsanación en caso de ser necesario.) La falta de formulación del modelo conllevará la obligación de presentación de los documentos”.

**Cuarta.** Se modifica, para el año 2024, la Estipulación CUARTA del Convenio, que queda redactada como sigue:

CUARTA. Sistemas de contratación del transporte subvencionado y comprobación de la identidad del usuario.

“El procedimiento de aplicación del beneficio de la ayuda 100% obliga a la empresa colaboradora al cumplimiento de una doble obligación:

I. En relación con la adquisición del billete por el usuario:

1º. En viajes con destino en la Comunidad Autónoma:

a. En el propio vehículo: En el momento de acceder al mismo y con carácter inmediato al inicio del viaje.

b. De forma anticipada:

— En la taquilla de la empresa: (De aplicación a los servicios en que la entidad colaboradora disponga de los medios tecnológicos requeridos en el Protocolo Técnico anexo.)

— O utilizando un sistema de venta por Internet. (De aplicación a los servicios en los que la entidad colaboradora o el grupo empresarial al que pertenezcan, dispongan actualmente de una plataforma digital de comercio electrónico en la red Internet, mediante la que ofrezcan venta de títulos de transporte en los servicios que realizan.)



2º. En los viajes con destino fuera de la Comunidad Autónoma:

- a. En ruta: En el momento de acceder al mismo y con carácter inmediato al inicio del viaje.
- b. De forma anticipada:
  - En la taquilla de la empresa.
  - O utilizando un sistema de venta por Internet. (De aplicación a los servicios en los que la entidad colaboradora o el grupo empresarial al que pertenezcan, dispongan actualmente de una plataforma digital de comercio electrónico en la red Internet, mediante la que ofrezcan venta de títulos de transporte en los servicios que realizan.)

II. En relación con la validación del billete adquirido: La persona beneficiaria acreditará tal condición, mediante la exhibición de la Tarjeta de Transporte Subvencionado, considerando las siguientes reglas:

- 1º. La validación de billete se producirá por la empresa colaboradora previa acreditación de la condición de persona beneficiaria mediante la Tarjeta de transporte subvencionado.
- 2º. En los viajes en ruta (autonómicos o interautonómico), las operaciones de adquisición y validación se harán simultáneamente.
- 3º. En los billetes adquiridos de manera anticipada, (autonómicos o interautonómico), el título de transporte se validará en el momento de acceder al vehículo.

La empresa operadora estará obligada a validar el billete adquirido a través del Sistema de Control Tecnológico implementado a tal efecto, quedando garantizadas:

- La realidad de la contratación.
- La condición de beneficiaria de la persona que viaja.

En el caso de adquisición de dispositivo, por las empresas colaboradoras, que permita la lectura de los códigos QR según lo estipulado en Protocolo Técnico que se anexa, los costes que genere podrá imputarse como costes asociados a la prestación del servicio, en la correspondiente cuenta justificativa del gasto que se presente, en su caso, en el procedimiento de justificación del cumplimiento de las obligaciones asumidas”.



III. Atendiendo al principio de gratuidad del precio del transporte, la contratación del servicio es incompatible con el pago por la persona usuaria de cantidades que respondan a errores administrativos de la empresa o de gestión que no le sean imputables, con la imposición de gastos de documentación, tramitación o gestión que por norma correspondan a la empresa, y con el pago de importes vinculados con la imposición de bienes o servicios complementarios o accesorios no solicitados por los interesados, o en concepto de financiación, recargos, indemnizaciones o penalizaciones que no correspondan a prestaciones aceptadas expresamente por ellos.

**Quinta.** Se modifica para el año 2024 la Estipulación SÉPTIMA del Convenio, al objeto de adaptar las reglas de procedimiento fijadas en el Convenio a las exigencias derivadas de la implementación de la medida prevista en la disposición adicional decimoquinta de la Ley 1/2024, que queda redactada como sigue:

SÉPTIMA. Procedimiento a seguir por la empresa colaboradora para el reembolso de las cantidades descontadas del precio del título de transporte.

“La entidad colaboradora conservará, respecto del régimen especial previsto en la Resolución de 12 de abril de 2024, de la Secretaría General, por la que se aprueba la convocatoria de concesión de subvenciones destinadas al fomento de la movilidad mediante el transporte público regular de uso general de viajeros por carretera y se dictan las condiciones de aplicación de la subvención del 100% del precio del billete, para el año 2024, los mismos derechos y obligaciones contenidos en las bases reguladoras para el régimen ordinario, de conformidad con lo previsto en el Convenio formalizado, con las siguientes modificaciones:

La Consejería firmante, con el fin de garantizar la aplicación de los fondos al cumplimiento adecuado de la actividad subvencionable, se compromete a rembolsar a la empresa colaboradora las cantidades dejadas de percibir por ésta como consecuencia de la aplicación de las bonificaciones practicadas en el precio del título del transporte.

Iniciada la eficacia de la Resolución de fecha 12 de abril de 2024, de la Secretaría General (1 de enero de 2024), se tramitará, a iniciativa del órgano concedente, un pago anticipado a la entidad colaboradora correspondiente al 75 % del importe de los descuentos previstos en los diferentes servicios durante el período de vigencia de la convocatoria.

La estimación del descuento respecto del pago anticipado se basará en los datos de ocupación que sirvieron de base para el cálculo del importe anticipado en el año 2023.

A estos efectos, la tramitación del pago anticipado quedará condicionada a que se produzca el efectivo envío de los datos reales de ocupación pendientes por parte de la entidad



colaboradora, por el sistema previsto en el convenio de colaboración suscrito, con periodicidad mensual, fijándose como fecha límite para el envío de datos el viernes de la semana siguiente a la de finalización del mes a que se refieran los registros, y de acuerdo con las reglas fijadas en el Protocolo Técnico de aplicación, de forma que, a efectos de la correspondiente liquidación de los reembolsos, únicamente se computarán los datos remitidos de acuerdo con el citado Protocolo.

La falta de remisión de los datos, en la forma y plazo previstos, facultará al órgano concedente para incoar el procedimiento de declaración de pérdida del derecho al cobro del reembolso correspondiente al período cuyos datos no hayan sido remitidos, de acuerdo con lo previsto en el artículo 18.2 del Decreto 83/2017.

A iniciativa del órgano concedente, en el mes de julio de 2024 y en el mes de enero de 2025, se iniciarán sendos procedimientos dirigidos a la liquidación de los reembolsos correspondientes a los datos de ocupación reales que hayan sido registrados en los períodos previos respectivos, con el resultado que proceda en cuanto al reintegro por la entidad colaboradora de las cantidades abonadas en exceso o el pago a la misma de las pendientes de abono, sin perjuicio de la distribución plurianual del gasto prevista en el apartado sexto de la resolución de convocatoria.

En los casos en que los servicios de transporte se encuentren acogidos a diferentes regímenes de ayuda que comporten la gratuidad del precio del billete, las entidades colaboradoras velarán por que los datos objeto de remisión correspondan exclusivamente a los descuentos correctamente aplicados en virtud de la tarjeta de transporte a la que se refiere la presente resolución.

Cuando, como resultado del proceso de información, la liquidación de las bonificaciones arroje una cantidad diferente a la que conste en los datos suministrados por la entidad colaboradora, la discrepancia se someterá a un trámite de audiencia de aquella liquidación por un plazo de cinco días hábiles, a los efectos de que, por parte de la empresa, se efectúen las correcciones, subsanaciones o justificaciones pertinentes. Recibidas las alegaciones, o transcurrido el plazo para su remisión, se dictará, dentro de los cinco días hábiles siguientes, la correspondiente resolución, en la que se contenga el importe definitivo de la liquidación, que será notificada a la entidad colaboradora.

La empresa colaboradora será responsable de la integridad, seguridad y validez de los datos almacenados en sus sistemas informáticos y de los que se transmitan a la Administración.

En los casos de avería, daño o deterioro, sufrido por los equipos electrónicos o informáticos, o por las tarjetas de transporte subvencionado, utilizados en la gestión de la subven-



ción, no imputables a la empresa colaboradora, y hasta su subsanación, se procederá de la siguiente forma:

- a) Si la avería, daño o deterioro no impide que la operación de expedición del billete objeto de descuento pueda efectuarse mediante la introducción manual de los datos del usuario en el equipo lector, se utilizará este sistema para el despacho del título.

En este caso, el reembolso de la parte del precio descontado requerirá la presentación, con ocasión de la remisión telemática ordinaria de los registros o datos a que se refiere la presente estipulación, de un certificado, suscrito por el representante legal de la empresa colaboradora, en que quede constancia de la referida operación manual, acompañado del documento resumen de la liquidación electrónica del descuento o descuentos en que se ha operado de dicha forma, donde se contengan los datos referidos a los servicios y billetes a que se refieran.

- b) Si la avería, daño o deterioro impide que la operación de expedición del billete objeto de descuento pueda efectuarse mediante la introducción manual de los datos del usuario en el equipo lector, el procedimiento telemático podrá sustituirse, con carácter excepcional y restrictivo, durante el plazo más breve posible, no superior a siete días hábiles, por el sistema de justificación mediante talones.

A estos efectos, se entiende por talón aquel documento numerado, emitido oficialmente, en el que pueda dejarse constancia de los siguientes datos, a cumplimentar por la empresa colaboradora: número de la tarjeta de transporte subvencionado, la fecha del viaje, denominación de la empresa prestadora del servicio, origen y destino del viaje, precio del billete y cantidad efectiva abonada por el beneficiario. Para su validez, el talón deberá ser, inexcusablemente, firmado por el conductor o representante legal de la empresa colaboradora, con expresión adicional de su número de DNI, y estampillado con el sello de la misma.

Será requisito necesario para el reembolso de las cantidades justificadas mediante talones, la aportación de los mismos al órgano concedente, con periodicidad semanal, fijándose como fecha límite para el envío de datos el martes de la semana siguiente a la que se refieran los talones, mediante el documento resumen de la liquidación electrónica de dichos talones, firmado por el representante legal de la empresa, en el que se contengan, conforme al modelo oficial, los datos referidos a los servicios y billetes de los que aquellos traen causa, así como de certificado técnico de reparación de la avería, daño o deterioro, emitido por la empresa responsable del mantenimiento de los equipos. El incumplimiento de este requisito determinará la inadmisión de los talones como medio de prueba".





**Sexta.** Se añaden tres nuevas obligaciones para la empresa colaboradora en Estipulación DECIMOTERCERA del Convenio, que queda redactada como sigue:

DECIMOTERCERA. - Compromisos de la empresa colaboradora.

“e) La entidad colaboradora en la gestión de la subvención 100% quedará sujeta, por su condición, al cumplimiento de las obligaciones que se deriven de la disposición adicional decimoquinta de la Ley 1/2024, de la Ley 6/2011, de las bases reguladoras previstas en el Decreto 83/2017, y de los convenios de colaboración, y, en particular, a la obligación de cumplimiento de las reglas contenidas en el Protocolo Técnico que les sean de aplicación para la implementación técnica de la subvención aprobadas por la Dirección General de Movilidad y Transportes.

“f). Con el fin de facilitar la aplicación de los sistemas de contratación del transporte subvencionado en servicios autonómicos e interautonómico, las entidades colaboradoras, o el grupo empresarial al que pertenezcan, que dispusieran actualmente de una plataforma digital de comercio electrónico en la red Internet, mediante la que ofrecen venta de títulos de transporte en los servicios que realizan, deberán crear, configurar y mantener actualizada la opción de venta de títulos de viaje propios de la gestión de las subvenciones objeto de la presente convocatoria, en los términos que se estipulen en el respectivo convenio de colaboración, con la finalidad de que las personas usuarias puedan hacer efectivo su derecho a contratar en línea de forma anticipada mediante la utilización de la tarjeta de transporte subvencionado 100 %.

“g) La ejecución de actos o prácticas fraudulentas por la entidad colaboradora o el incumplimiento de las obligaciones establecidas podrá determinar la aplicación de los criterios de graduación de incumplimientos, a los efectos de la declaración de pérdida del derecho al reembolso de las bonificaciones practicadas en el precio del título del transporte, fijados en el artículo 18.2 del Decreto 83/2017”.

**Séptima.** Se mantiene la Estipulación DECIMOSÉPTIMA del Convenio, que queda redactada como sigue:

DECIMOSÉPTIMA. - Responsabilidades.

“La contravención de los términos del convenio, así como el incumplimiento de cualquiera de las obligaciones asumidas por las partes en virtud del Convenio o de su adenda, quedará sujeta a la indemnización de los daños y perjuicios que se hubieren ocasionado medianamente dolo, fraude o negligencia a la Administración pública, al servicio público o a la empresa colaboradora, sin perjuicio de la exigencia de responsabilidad que dicha contravención o incumplimiento pueda generar cuando constituya infracción administrativa a la normativa



del transporte o a la de patrimonio de la Comunidad Autónoma o conducta delictiva sancionada penalmente.

A efectos de declaración de pérdida del derecho al cobro total o parcial del reembolso de las bonificaciones practicadas en el precio del título del transporte respecto de una empresa colaboradora, son criterios de graduación de posibles incumplimientos los siguientes:

- a. El incumplimiento de la obligación de justificación de las bonificaciones practicadas a los beneficiarios en el tiempo y forma expresados en el Convenio y en esta adenda al Convenio de colaboración: extensión de la pérdida del 100 % del importe del reembolso correspondiente al período considerado.
- b. El incumplimiento de la obligación de justificación o la justificación insuficiente de las bonificaciones practicadas a los beneficiarios: extensión de la pérdida del 100 % del importe del reembolso correspondiente al período considerado.
- c. La resistencia, excusa, obstrucción o negativa a las actuaciones de comprobación material de la realización de la actividad: extensión de la pérdida del 100 % del importe del reembolso correspondiente al período objeto de comprobación.
- d. El incumplimiento de cualesquiera otras obligaciones o condiciones previstas en la Ley 6/2011, en la Ley 1/2024, en las bases reguladoras previstas en el Decreto 83/2017, en el acto de convocatoria o convenio de colaboración, en la adenda al presente Convenio: extensión de la pérdida del 100 % del importe del reembolso correspondiente al período a que se refiere el incumplimiento”.

**Octava.** En lo no previsto en la presente adenda y en su anexo (Protocolo Técnico por el que se regula la implementación tecnológica del sistema de gestión de la subvención del 100% del precio del billete en los servicios de transporte público regular de uso general de viajeros por carretera para el año 2023, a los efectos de lo establecido en la Disposición adicional decimoquinta de la Ley 1/2024, de 5 de febrero, de Presupuestos Generales de la Comunidad Autónoma de Extremadura para el año 2024), se estará a lo estipulado en el Convenio Colaboración suscrito entre la Consejería de Infraestructuras, Transporte y Vivienda y la empresa “Autocares Oliva, SL”, para la gestión de las subvenciones destinadas al fomento de la movilidad previstas en el Decreto 83/2017, de 13 de junio, y otras prestaciones propias de la explotación de los servicios de transporte público regular de uso general de viajeros por carretera, durante los años 2023 a 2025 y en su Anexo (Protocolo Técnico por el que se determina el procedimiento de remisión de datos de explotación de los servicios de transporte público regular de uso general de viajeros por carretera por parte de las empresas operadoras a los efectos de comprobación por la administración de los servicios prestados.)



**Novena.** Al citado Convenio le serán de aplicación los efectos económicos derivados de la Resolución de 12 de abril de 2024, de la Secretaría General, por la que se aprueba la convocatoria de concesión de subvenciones destinadas al fomento de la movilidad mediante el transporte público regular de uso general de viajeros por carretera y se dictan las condiciones de aplicación de la subvención del 100% del precio del billete, para el año 2024 (DOE n.º 80, de 25 de abril de 2024), desde el día 1 de enero de 2024, de acuerdo con su apartado vigesimosegundo.

Y en prueba de conformidad y para el fiel cumplimiento de lo acordado, se suscribe esta adenda al Convenio formalizado en el lugar y fecha indicados en su encabezamiento.

Por la Consejería de  
Infraestructuras, Transporte y  
Vivienda,

D. MANUEL MARTÍN CASTIZO

Por la Entidad Colaboradora,  
D. FRANCISCO JOSÉ PÉREZ TANCO



PROTOCOLO TÉCNICO PARA DEFINICIÓN TECNOLÓGICA DE SISTEMAS DE  
CONTRATACIÓN DE TRANSPORTE DE VIAJEROS BAJO LA MODALIDAD DE ABONO  
DE TRANSPORTE GRATUITO DE LA COMUNIDAD AUTÓNOMA DE EXTREMADURA  
EN EL EJERCICIO 2024, A LOS EFECTOS DE LO ESTABLECIDO EN LA DISPOSICIÓN  
ADICIONAL DECIMOQUINTA DE LA LEY 1/2024, DE 5 DE FEBRERO, DE  
PRESUPUESTOS GENERALES DE LA COMUNIDAD AUTÓNOMA DE EXTREMADURA PARA  
EL AÑO 2024

Introducción.

Tarjeta de Abono de Transporte Gratuito.

Diseño del Abono de Transporte Gratuito.

Diferencias entre tarjetas SATE y ATG

Identificación del nuevo ATG.

Listas Blancas.

Utilización de soportes propios de empresa.

Venta on-line.

Validación del Abono de Transporte Gratuito.

Método a utilizar para la validación de ATG.

Respuestas del WS.

Envío de datos y validación.

Recepción de datos correspondientes a venta anticipada.

ANEXO.

HOJAS DE RUTA (SERVICIOS).

BILLETES.



## Introducción.

Mediante Resolución de 12 de abril de 2024, de la Secretaría General, publicada en el DOE núm. 80, con fecha 25 de abril de 2024, se aprueba la convocatoria pública de concesión de subvenciones destinadas al fomento de la movilidad mediante el transporte público regular de uso general de viajeros por carretera y se dictan las condiciones de aplicación de la subvención del 100% del precio del billete, para el año 2024.

Dicha resolución establece las condiciones de aplicación de la subvención del 100 % del importe de billete y la concesión del Abono de Transporte Gratuito (en adelante ATG).

El presente protocolo técnico pretende definir las condiciones informáticas mínimas de ejecución de la prestación del servicio a los titulares del Abono de Transporte Gratuito (ATG), así como los requisitos necesarios en la comunicación entre empresas colaboradoras y la Administración.

Parte de este protocolo tiene en consideración el sistema utilizado desde hace años para validación de tarjeta SATE y su comunicación a la Dirección General de Movilidad y Transportes. De hecho, antes de detallar las novedades y condiciones de ejecución, es conveniente establecer unas líneas maestras que fijen un marco actuación:

1. Las tarjetas actuales de transporte subvencionado (SATE) siguen siendo válidas en función de la Lista Blanca de beneficiarios que mensualmente aporta la D. G. de Transportes a las empresas colaboradoras.
2. Estas tarjetas forman parte del conjunto de Abonos de Transporte Gratuito, quiere esto decir que todas sin excepción y en caso de estar en Lista Blanca pasan a garantizar un descuento del 100% en el precio del billete; sin excepción.
3. Las tarjetas que se emitan acogidas a la actual resolución que regula la convocatoria de 2024 serán todas Abonos de Transporte Gratuito, por lo que igualmente suponen al titular un descuento del 100% en el precio del billete.
4. Tanto las tarjetas SATE que comiencen enero de 2024 como tarjetas válidas, como los ATG emitidas a partir de esa fecha no caducarán durante todo el año 2024.

Establecidas estas consideraciones, se ha establecido un protocolo que suponga el menor proceso de adaptación posible a las empresas que ya colaboran en la gestión de la tarjeta SATE, abriendo además posibilidades a la situación actual de las empresas, las cuales pueden estar afrontando procesos de cambio en sus sistemas informáticos y de gestión en el transporte de viajeros.

### Tarjeta de Abono de Transporte Gratuito

La "Tarjeta de transporte subvencionado especial 100%" es el título que representa el derecho adquirido por la persona que tiene reconocida, al amparo del régimen especial previsto en la disposición decimoquinta de la Ley 1/2024, de 5 de febrero, de Presupuestos Generales de la Comunidad Autónoma de Extremadura para el año 2024 y mediante resolución administrativa, la condición de beneficiaria de la subvención para el fomento de la movilidad en el transporte público regular de uso general de viajeros por carretera, legitimando a su titular a ejercer su derecho a la obtención, en todos los desplazamientos que constituyen actividad subvencionable, de una bonificación del 100 % en el precio del correspondiente título de transporte, con sujeción a los requisitos y límites fijados en el presente acto.

A las tarjetas de nueva emisión se unirán las tarjetas en circulación y cuyos titulares han estado disfrutando descuentos en el precio del billete que del 100% durante el año 2023. Todas serán del 100%. Se hace evidente que la mejor opción para la introducción del nuevo ATG es mantener las condiciones técnicas que hacen posible la lectura de las tarjetas SATE. Sin embargo, se ha optado por modificar el diseño en la medida que permita identificarla de forma visual fácil y rápidamente.

### Diseño del Abono de Transporte Gratuito

Elementos que la forman:

- Imagen corporativa de la Junta de Extremadura y Abono de Transporte Gratuito.
- Fotografía.
- Nombre y apellidos del titular.
- Número de la tarjeta.
- Código QR.

Diseño y colores en anverso y reverso:





### Diferencias entre tarjetas SATE y ATG

Las diferencias entre ambas tarjetas son única y exclusivamente de tipo gráfico. Ambas tarjetas pertenecen a la familia de la WG10 de la FNMT y por lo tanto aquellas empresas que actualmente operan con las tarjetas SATE deben poder hacerlo con la tarjeta ATG.

La información que se graba en ambas es idéntica en posiciones y longitudes.

No es objeto de este documento detallar el protocolo de comunicación necesario para leer las tarjetas SATE y ATG. Para la obtención del mismo y de soporte al respecto deben dirigirse a la Dirección General de Movilidad y Transportes.

Se ha optado por modificar el diseño del nuevo abono por diferenciarlo visualmente de la tarjeta SATE, lo cual ayudará a identificarlas en el momento de la venta de billetes.

En estas últimas se ha reservado un espacio para la impresión de un código QR que contiene la misma información grabada en el microchip, lo cual abre una nueva posibilidad a las empresas de identificar al titular en el momento de la expedición del billete.

De manera concisa podemos establecer que ante cualquier duda el ATG siempre será válida pues no caduca, mientras que la tarjeta SATE solo será válida para descuento del 100% si aparece en la Lista Blanca.

### Identificación del nuevo ATG.

Como es sabido, los colectivos SATE se identifican mediante la tarifa grabada en el microchip y que va desde el 4 hasta el 9. Actualmente, todas las tarjetas de tarifa 4 poseen un descuento del 100% en el precio del billete, mientras para el resto el descuento aplicable es del 50%.

A diferencia de la convocatoria de 2023, se procederá a introducir en Lista Blanca todos los beneficiarios de ATG ya existentes y aquellos de nueva incorporación durante la convocatoria de 2024. Para disminuir el tamaño de Lista Blanca y no tener problemas de instalación en máquinas se procederá a anular aquellas tarjetas no utilizadas en un plazo de cinco años:



Colectivo	Cód Tarifa	% Subvención	En Lista Blanca
Refugiados	3	100	SI
Víctimas de Violencia de Género	4	100	SI
Desempleado de larga duración	5	100	SI
Habitante población < 500 habitantes	6	100	SI
Familia Numerosa	7	100	SI
Titulares de Carné Joven	8	100	SI
Mayores de 60 años y pensionistas	9, null o vacío	100	SI
Titulares Abono Transporte Gratuito	1	100	SI

Por lo tanto el algoritmo de validación para expedición de billetes debe comprobar en Lista Blanca independientemente del valor de la tarifa.

#### Listas Blancas.

La existencia de las Listas Blancas actuales viene obligada por dos circunstancias:

- La posibilidad de anulación de las actuales tarjetas SATE que hacía necesaria la disposición de un listado donde comprobar la validez de las mismas.
- La falta de conexión on-line en tiempo real con el servidor SATE para realizar dicha comprobación.

Dado que la normativa reguladora exige la comprobación anual de cumplimiento de los requisitos para ser beneficiario de ATG, en virtud de dicha comprobación se hace necesaria una actualización de los titulares de tarjeta con derecho a subvención. Esta actualización se realizará mediante emisión de Lista Blanca a la entrada en vigor de la resolución. También se han producido anulaciones de tarjetas emitidas como ATG en el ejercicio 2023, por lo que será necesario actualizar dichas listas de forma mensual y realizar la venta de billetes de todas las tarjetas con comprobación de su presencia en Lista Blanca, ATG incluidas.

Aunque las tarjetas válidas a la entrada en vigor de la resolución no van a caducar en el periodo de vigencia de la convocatoria, sí se establecerán penalizaciones que permitan la anulación definitiva en casos graves de uso fraudulento. Por ello deben causar baja en la Lista Blanca para no ser admitidas por las empresas colaboradoras.





Estas listas se enviarán mensualmente a las empresas colaboradoras, conteniendo las nuevas incorporaciones y eliminando las bajas que se produzcan, atendiendo sobre todo a las penalizaciones contempladas en la resolución.

Se ha detectado que los terminales de venta instalados en vehículos de algunas entidades colaboradoras presentan problemas ante el crecimiento de la lista de beneficiarios. Para lograr integrar los beneficiarios de SATE y ATG en dicha lista, adecuando su tamaño a la realidad, se ha optado por anular aquellas tarjetas más antiguas que siendo válidas no han sido utilizadas durante los últimos cinco años.

Utilización de soportes propios de empresa.

La Tarjeta de Transporte Subvencionado, SATE o ATG, es el único documento válido para la identificación del titular con derecho a descuento en la adquisición del billete. No puede sustituirse por ningún otro soporte, documento, bono o similar para la aplicación de dicho beneficio. Es por ello que se mantiene la fotografía como método inmediato y directo de comprobación de identidad por parte del conductor, el cual está obligado a no aplicar descuento si existe la seguridad de que no es el titular el que pretende ejercerlo.

Sin embargo, se plantea la posibilidad sobre todo en venta anticipada, una vez verificada la identidad del viajero a través de Web Service, de que la empresa pueda utilizar medios propios para el acto de emisión de billete físico o digital. Para ello, será necesario:

- Envío a la Dir. Gral de Transportes de documento técnico donde se detalle soporte, método de identificación, numeración, vigencia, método de obtención y cualquiera otro detalle que se considere de relevancia.
- Revisión y aprobación por parte de la Dirección General de Movilidad y Transportes del método de validación y soporte empleado.
- Listado de soportes emitidos y numeración relacionada con nombre y apellidos del poseedor de dicho documento. Este listado debe actualizarse tantas veces como se emitan nuevos soportes.

De esta manera se podrían cotejar aquellos billetes vendidos anticipadamente con la validación realizada en vehículo. Lógicamente sería necesario disponer de la relación de billetes vendidos de esta manera para su comprobación usando la lista de billetes y hojas de ruta de la concesión.

Venta on-line.

En los servicios de transporte con destino fuera de la Comunidad Autónoma, la aplicación de la subvención podrá operar tanto respecto de las contrataciones efectuadas en ruta, en los



mismos términos establecidos respecto de los servicios autonómicos, como en las celebradas de forma anticipada mediante la adquisición del billete en la taquilla de la empresa operadora o utilizando un sistema electrónico de venta on line en internet

En la venta on-line los portales y páginas habilitados a tal fin deben permitir que el comprador haga uso de su ATG y estarán obligados a comprobar la validez del número de tarjeta aportado. Para ello se habilita en el servidor de la Dirección General de Movilidad y Transportes un Web Service que ofrezca en tiempo real el estado de una tarjeta y su habilitación para ser utilizada. Hay que recordar que aunque las tarjetas válidas a la entrada en vigor de la resolución no van a caducar, sí se establecerán penalizaciones que impidan a un usuario reservar con anticipación una plaza de viaje si ha incurrido reiteradamente en ausencias injustificadas e incluso su anulación definitiva en casos graves de uso fraudulento.

Validación del Abono de Transporte Gratuito.

La validación del Abono de Transporte Gratuito, por parte de las empresas concesionarias se realizará a través del Web Service habilitado a tal efecto.

La URI de dicho WebService es [http://ws-sate.gobex.es/SATE\\_WS/SATE\\_WS?WSDL](http://ws-sate.gobex.es/SATE_WS/SATE_WS?WSDL), a través de la cual mediante los métodos que respuesta de dicho WebService, se podrá consultar la validez de un Abono de Transporte Gratuito (ATG).

El WS de ATG está compuesto por tres métodos:

- getValidaATG.
- getBeneficiario.
- getTasasYFechasAnexoIII.

Los dos primeros getValidaATG y getBeneficiario requieren uno dos parámetros respectivamente, el tercero no requiere parámetros de entrada:

- getValidaATG:
  - NIF o número de tarjeta sin letra de la persona beneficiaria
- getBeneficiario
  - NIF o número de tarjeta sin letra de la persona beneficiaria
  - Fecha de nacimiento en formato "dd-mm-yyyy".



- getTasasYFechasAnexoIII no tiene utilidad práctica en la validación dado que devuelve información administrativa de la Tarjeta de Transporte Subvencionada (SATE) y no requiere ningún parámetro de entrada.

Método a utilizar para la validación de ATG.

```
<soapenv:Envelope xmlns:soapenv="http://schemas.xmlsoap.org/soap/envelope/"
xmlns:ws="http://WS/">

  <soapenv:Header/>

  <soapenv:Body>

    <ws:getValidaATG>

      <!--Optional:-->

      <tarjeta>00000000</tarjeta>

    </ws:getValidaATG>

  </soapenv:Body>

</soapenv:Envelope>
```

El método a usar es getValidaATG, como se ha indicado anteriormente solo requiere de un parámetro de entrada opcional numérico, pero necesario para conocer la respuesta para un ATG concreto.

A continuación se detalla un ejemplo de invocación

Respuestas del WS.

Si no se facilita Número de Tarjeta o NIF o este aún no está dado de alta, el WS devolverá una única cadena de texto con la respuesta "VACIO". En caso de estar dado de alta se contemplan tres posibles respuestas, en los tres casos en una única cadena de texto.

- 00: Indicador de tarjeta válida, tanto para compra en el momento del viaje como anticipada.
- 01: Indicador de tarjeta válida, pero prohibida la reserva anticipada. El titular del número de tarjeta ha sido penalizado y no puede hacer reservas anticipadas, solo adquisición en taquilla o el propio autobús (sujeto claro está a la disponibilidad y número de plazas)



libres).

- Respuestas 77 y 66: Caso extremo que solo puede producirse durante un redespigie o caída del servidor, indica que no todas las partes del servicio están terminadas de desplegar.
- Respuesta 88: Cadena de consulta mal formada, debe enviarse un número entero de ocho o mas dígitos y se ha recibido otro tipo de cadena con caracteres no aceptados o longitud incorrecta.
- 99: Tarjeta no válida, no tiene derecho a subvención y por lo tanto no debe ser aceptada para modalidad de transporte gratuito.

Se detalla un ejemplo de respuesta de ATG válido.

```
<S:Envelope xmlns:S="http://schemas.xmlsoap.org/soap/envelope/">
  <S:Body>
    <ns2:getValidaATGResponse xmlns:ns2="http://WS/">
      <return>00</return>
    </ns2:getValidaATGResponse>
  </S:Body>
</S:Envelope>
```

El siguiente ejemplo de respuesta, corresponde a un ATG válido, que no puede adquirir Online.

```
<S:Envelope xmlns:S="http://schemas.xmlsoap.org/soap/envelope/">
  <S:Body>
    <ns2:getValidaATGResponse xmlns:ns2="http://WS/">
      <return>01</return>
    </ns2:getValidaATGResponse>
  </S:Body>
</S:Envelope>
```



Por último la respuesta de un ATG no válido.

```
<S:Envelope xmlns:S="http://schemas.xmlsoap.org/soap/envelope/">
  <S:Body>
    <ns2:getValidaATGResponse xmlns:ns2="http://WS/">
      <return>99</return>
    </ns2:getValidaATGResponse>
  </S:Body>
</S:Envelope>
```

Envío de datos y validación.

Los billetes vendidos bajo la modalidad de ATG serán enviados como parte de los billetes expedidos en el ejercicio de la ejecución de la concesión de la que es titular la empresa remitente. Se mantiene el formato texto para el envío mediante ficheros separados para billetes y hojas de ruta (servicios) y no sufren variación en cuanto a longitud o disposición de los campos enviados.

Es importante recordar que cada billete debe reflejar el importe del viaje según precio establecido por la empresa conforme a tarifas oficiales y el descuento realizado.

La recepción en el órgano gestor de ficheros de datos pertenecientes a periodos ya recibidos anteriormente, invalidará los procesos que hasta ese momento se hayan acometido con el fin de contabilizar el importe total de la ayuda por empresa y periodo. De este modo, originará un retraso en los plazos de entrega de la contabilidad correspondientes a los meses a los que afecten los nuevos envíos, retrasos no imputables al órgano gestor.

Aunque no existe variación en el proceso de construcción de datos a la Dir. Gral. de Transporte, se detalla en el Anexo siguiente la composición de los ficheros a remitir:

Recepción de datos correspondientes a venta anticipada.

Uno de los problemas detectados en este tipo de títulos de viajes gratuitos radica en la consecuencias generadas del no uso de la reserva realizada anticipadamente. tal y como indica la resolución: "A efectos de garantizar una ordenación racional y equitativa de las plazas de viaje para todas las personas beneficiarias interesadas, sin perjuicio del derecho de terceros, que-



dará penalizada la contratación, durante el período de efectos de la presente convocatoria, de tres viajes de forma anticipada, mediante la adquisición del título de transporte en la taquilla de la empresa operadora o utilizando un sistema electrónico de venta por internet, cuando los billetes a que se refieren dichos viajes no hayan sido validados en ruta en la fecha programada y sin que se haya producido la pertinente cancelación previa por la persona usuaria”.

De este modo, para llevar a cabo las penalizaciones, se hace obligatoria la comprobación de la validación en embarque de todas las reservas realizadas anticipadamente. Para ello, la empresa colaboradora deberá remitir dos ficheros de billetes y ambos según anexo aportado a continuación. Por una parte, la relación de reservas realizadas con anterioridad al viaje y por otra parte el embarque realizado de forma presencial en el vehículo. Con esta información, el órgano gestor será el encargado de proceder a penalizar aquellas tarjetas cuyo incumplimiento de las reservas contratadas alcance los tres viajes.

**ANEXO**

## HOJAS DE RUTA (SERVICIOS)

20150601001011133001010448003000400020006JUSTO GOMEZ GOMEZ  
 1000250543-CSY0100000170132313231352000020150603185599990006No e0000800000  
 00

<b>DATO</b>	<b>Posiciones</b>	<b>Inicio Fin</b>	<b>Valor en el ejemplo</b>	<b>Observaciones</b>
Fecha viaje	8	1 a 8	20150601	Formato: YYYYMMDD
Código de línea	3	9 a 11	001	Codificado según Empresa
Código de sublínea	2	12 a 13	01	Codificado según Empresa
Sentido	1	14	1 (IDA)	1 → Ida, 2 → Vuelta
Hora Servicio	4	15 a 18	1330	Formato HHMM
Orden	2	19 a 20	01	No necesario. Rellenar a ceros
Origen real	2	21 a 22	01	Ordinal del origen real de la expedición.
Máquina	4	23 a 26	0448	Número de expendedora de ruta
No utilizado	1	27	0	No utilizado
Destino real	2	28 a 29	03	Ordinal del destino real de la expedición.
Código parada origen real	4	30 a 33	0004	Código de parada origen de expedición
Código parada destino real	4	34 a 37	0002	Código de parada destino de expedición
Código conductor	4	38 a 41	0006	No necesario. Rellenar a ceros
Nombre de conductor	25	42 a 66	JUSTO GOMEZ GOMEZ	No necesario. Rellenar a espacios



<b>DATO</b>	<b>Posiciones</b>	<b>Inicio Fin</b>	<b>Valor en el ejemplo</b>	<b>Observaciones</b>
Turno	1	67	1	No necesario. Rellenar a cero
Código de coche	4	68 a 71	0002	No necesario. Rellenar a ceros
Matrícula de coche	9	72 a 80	50543-CSY	
No utilizados	2	81 a 82	01	No necesario. Rellenar a ceros
Valor inicial de kilómetros	4	83 a 86	0000	No necesario. Rellenar a ceros
Valor final de kilómetros	4	87 a 90	0170	Kms de la ruta * 10
Hora apertura máquina	4	91 a 94	1323	Formato HHMM
Hora salida	4	95 a 98	1323	Formato HHMM
Hora llegada	4	99 a 102	1352	Formato HHMM
No utilizados	4	103 a 106	0000	
Fecha de Liquidación	8	107 a 114	20150603	Formato: YYYYMMDD
Hora de Liquidación	4	115 a 118	1855	Formato HHMM
Agente de descarga	4	119 a 122	9999	No necesario. Rellenar a ceros
Agente de venta	4	123 a 126	0006	No necesario. Rellenar a ceros
Agencia de venta	4	127 a 130	No e	No necesario. Rellenar a ceros
Número de expedición	5	131 a 135	00008	No necesario. Rellenar a ceros
No necesario	52	136 a 187		No necesario. Rellenar a ceros



**BILLETES**

201506010010210730010104480010200010004087958E8001500007500000000000000076  
04666100000FFF000000000000000000000020150601211523040000000

<b>DATO</b>	<b>Posiciones</b>	<b>Inicio Fin</b>	<b>Valor en el ejemplo</b>	<b>Observaciones</b>
Fecha expedición	8	1 a 8	20150601	Formato AAAAMMDD
Código de línea	3	9 a 11	001	Codificado según Empresa
Código de sublínea	2	12 a 13	02	Codificado según Empresa
Sentido	1	14	1 (IDA)	1 → Ida, 2 → Vuelta
Hora Servicio	4	15 a 18	0730	Formato HHMM
Orden	2	19 a 20	01	No necesario. Rellenar a ceros
Origen real	2	21 a 22	01	No necesario. Rellenar a ceros
Máquina	4	23 a 26	0448	N.º de terminal de venta si se dispone
Estado	1	27	0	0 → Normal, 1 → Anulado
Origen en SIGETEX	2	28 a 29	01	No necesario. Rellenar a ceros
Destino en SIGETEX	2	30 a 31	02	No necesario. Rellenar a ceros
Parada origen billete	4	32 a 35	0001	Según codificación empresa
Parada destino billete	4	36 a 39	0004	Según codificación empresa
Número de billete	6	40 a 45	087958	Asignado por máquina
Tarifa	2	46 a 47	E8	Según codificación empresa



<b>DATO</b>	<b>Posiciones</b>	<b>Inicio Fin</b>	<b>Valor en el ejemplo</b>	<b>Observaciones</b>
Precio billete	5	48 a 52	00150	En céntimos de euro
Precio cobrado	5	53 a 57	00075	En céntimos de euro
Agencia de venta	6	60 a 63	000000	No necesario. Rellenar a ceros
N.º Tarjeta SATE/ ATG	16	64 a 79	0000000076046661	A ceros si no es tarifa SATE/ATG
No utilizado	5	80 a 84	00000	Rellenar a ceros
Tipo Bono	3	85 a 87	FFF	Según codificación empresa
No utilizados(*)	20	88 a 107	00000000000000000000	Rellenar a ceros
Fecha de Venta	8	108 a 115	20150601	Formato: YYYYMMDD
Hora de Venta	6	116 a 121	211523	Formato HHMMSS
No utilizados	9	122 a 130	000000000	No necesario. Rellenar a ceros

(\*) Utilizados para casos en los que los códigos de paradas de la empresa no excedan los cuatro dígitos.





*RESOLUCIÓN de 28 de septiembre de 2024, de la Secretaría General, por la que se da publicidad a la Adenda modificativa del Convenio de Colaboración de fecha 28 de febrero de 2023, entre la Consejería de Infraestructuras, Transporte y Vivienda y la empresa "Juan Álvarez Fernández", para la gestión de las subvenciones destinadas al fomento de la movilidad previstas en el Decreto 83/2017, de 13 de junio, y otras prestaciones propias de la explotación de los servicios de transporte público regular y de uso general de viajeros por carretera JEAV-025, durante los años 2023 a 2025, a los efectos de lo establecido en la disposición adicional decimoquinta de la Ley 1/2024, de 5 de febrero, de Presupuestos Generales de la Comunidad Autónoma de Extremadura para el año 2024. (2024063134)*

Habiéndose firmado el día 18 de junio de 2024, la Adenda modificativa del Convenio de Colaboración de fecha 28 de febrero de 2023, entre la Consejería de Infraestructuras, Transporte y Vivienda y la empresa "Juan Álvarez Fernández", para la gestión de las subvenciones destinadas al fomento de la movilidad previstas en el Decreto 83/2017, de 13 de junio, y otras prestaciones propias de la explotación de los servicios de transporte público regular y de uso general de viajeros por carretera JEAV-025, durante los años 2023 a 2025, a los efectos de lo establecido en la disposición adicional decimoquinta de la Ley 1/2024, de 5 de febrero, de Presupuestos Generales de la Comunidad Autónoma de Extremadura para el año 2024, de conformidad con lo previsto en el artículo 8 del Decreto 217/2013, de 19 de noviembre, por el que se regula el Registro General de Convenios de la Administración de la Comunidad Autónoma de Extremadura,

RESUELVO:

La publicación en el Diario Oficial de Extremadura de la Adenda que figura como anexo de la presente resolución.

Mérida, 28 de septiembre de 2024.

El Secretario General,  
DAVID GONZÁLEZ GIL



ADENDA MODIFICATIVA DEL CONVENIO DE COLABORACIÓN DE FECHA 28 DE FEBRERO DE 2023, ENTRE LA CONSEJERÍA DE INFRAESTRUCTURAS, TRANSPORTE Y VIVIENDA Y LA EMPRESA "JUAN ÁLVAREZ FERNÁNDEZ", PARA LA GESTIÓN DE LAS SUBVENCIONES DESTINADAS AL FOMENTO DE LA MOVILIDAD PREVISTAS EN EL DECRETO 83/2017, DE 13 DE JUNIO, Y OTRAS PRESTACIONES PROPIAS DE LA EXPLOTACIÓN DE LOS SERVICIOS DE TRANSPORTE PÚBLICO REGULAR Y DE USO GENERAL DE VIAJEROS POR CARRETERA JEAV-025, DURANTE LOS AÑOS 2023 A 2025, A LOS EFECTOS DE LO ESTABLECIDO EN LA DISPOSICIÓN ADICIONAL DECIMOQUINTA DE LA LEY 1/2024, DE 5 DE FEBRERO, DE PRESUPUESTOS GENERALES DE LA COMUNIDAD AUTÓNOMA DE EXTREMADURA PARA EL AÑO 2024.

Mérida, 18 de junio de 2024.

#### REUNIDOS

De una parte, D. Manuel Martín Castizo, en su condición de Consejero de Infraestructuras, Transporte y Vivienda de la Junta de Extremadura, en virtud de nombramiento efectuado por Decreto de la Presidenta 24/2023, de 20 de julio, (DOE n.º 140, de 21 de julio de 2023); de conformidad con lo instituido en el Decreto 77/2023, de 21 de julio, por el que se establece la estructura orgánica básica de la Comunidad Autónoma de Extremadura, Capítulo X, de la Consejería de Infraestructuras, Transporte y Vivienda, (DOE n.º 155, de 11 de agosto de 2023); y de acuerdo con el artículo 36. a) y 53.3 de la Ley 1/2002, de 28 de febrero, del Gobierno y de la Administración de la Comunidad Autónoma de Extremadura, por el que se establece la competencia para la firma de convenios y acuerdos.

Y de otra, D. Juan Álvarez Fernández, con NIF n.º: \*\*\*1382\*\*, actuando en nombre y representación de la empresa de igual nombre, prestadora del servicio de transporte público regular y de uso general de viajeros por carretera JEAV-025, (Berzocana-Cañamero).

Ambas partes, actuando en el ejercicio de sus cargos y en la representación que ostentan, se reconocen mutua legitimidad y capacidad jurídica suficiente para obligarse en los términos de la presente adenda de Convenio, y en su virtud,

#### EXPONEN

**Primero.** Con fecha 28 de febrero 2023, la Consejería de Infraestructuras, Transporte y Vivienda de la Junta de Extremadura, en el ejercicio de sus competencias, suscribe Convenio con la empresa "Juan Álvarez Fernández", para la gestión de las subvenciones destinadas al fomento de la movilidad previstas en el Decreto 83/2017, de 13 de junio, y otras prestaciones propias de la explotación de los servicios de transporte público regular de uso general de viajeros por carretera JEAV-025, , durante los años 2023 a 2025.



**Segundo.** El objeto del mencionado Convenio es el establecimiento del marco de colaboración entre la Consejería de Infraestructuras, Transporte y Vivienda y la citada empresa, con el fin de fijar el sistema aplicable a la gestión de las subvenciones destinadas al fomento de la movilidad en los servicios de transporte público regular de uso general de viajeros por carretera (reguladas por el Decreto 83/2017, de 13 de junio), así como de otras prestaciones inherentes a la explotación del servicio JEAV-025 (Berzocana-Cañamero), entre los años 2023 a 2025, mediante, en ambos casos, el uso, gestión y administración de las herramientas y equipos tecnológicos previstos en el Sistema SIGETEX y cuya propiedad corresponde a la Consejería de Infraestructuras, Transporte y Vivienda, o, en los casos en los que el sistema tecnológico de la entidad colaboradora no se encuentre integrado en el Sistema SIGETEX, mediante la remisión directa de la información a este último, de acuerdo con lo prevenido en el artículo 22 del Decreto 277/2015, de 11 de septiembre, por el que se regulan, en el ámbito de la Comunidad Autónoma de Extremadura, los servicios de transporte público interurbano en automóviles de turismo, y se fijan determinadas obligaciones relacionadas con los servicios de transporte público interurbano en autobús.

**Tercero.** El Decreto 83/2017, de 13 de junio (DOE n.º 116, de 19 de junio), por el que se establecen las bases reguladoras de las subvenciones destinadas al fomento de la movilidad mediante el transporte público regular de uso general de viajeros por carretera, persigue el objetivo de financiar la movilidad de los beneficiarios a través de los servicios de transporte público regular de uso general de viajeros por carretera, en aquellos desplazamientos que tengan su origen en la Comunidad Autónoma de Extremadura, como actividad de interés social, mediante la bonificación del precio del billete o título de transporte que los usuarios adquieran, debiendo cumplir los titulares del derecho a la subvención las obligaciones materiales y formales que se establezcan.

**Cuarto.** Con fecha 6 de febrero de 2024, se ha publicado en el Diario Oficial de Extremadura n.º 26, la Ley 1/2024, de 5 de febrero, de Presupuestos Generales de la Comunidad Autónoma de Extremadura para el año 2024, cuya disposición adicional decimoquinta (Subvención del 100% del precio del billete en los servicios de transporte público regular de uso general de viajeros por carretera para el año 2024) dispone, en su apartado primero, que, en el año 2024, "A los efectos del objeto de la subvención definido en el artículo 1 del Decreto 83/2017, de 13 de junio, por el que se establecen las bases reguladoras de las subvenciones destinadas al fomento de la movilidad mediante el transporte público regular de uso general de viajeros por carretera, se reconoce la condición de beneficiarias a las personas físicas que, en virtud de resolución administrativa de concesión, sean titulares de la "Tarjeta de transporte subvencionado especial 100%", siempre que en ellas concurra, con carácter previo, el requisito de tener su domicilio habitual en un municipio perteneciente a la Comunidad Autónoma de Extremadura, cualquiera que sea su condición personal".



Y en el apartado 6 de dicha disposición se determina que "Las entidades colaboradoras conservarán, respecto del régimen especial previsto en la presente disposición, los mismos derechos y obligaciones contenidos en las bases reguladoras para el régimen ordinario, de conformidad con lo previsto en los respectivos convenios de colaboración suscritos con el órgano concedente.

A efectos del reembolso de las bonificaciones y justificación del cumplimiento de la finalidad de la subvención, se llevarán a efecto las modificaciones pertinentes en los referidos convenios con el fin de adaptar las reglas de procedimiento fijadas en los mismos a las exigencias derivadas de la implementación de la presente medida especial, en lo que se refiere a los cambios técnicos a operar en los equipos electrónicos o informáticos, al régimen aplicable en los casos de avería, daño o deterioro de los mismos, y a las demás cuestiones que requieran la participación diligente de las entidades para el correcto desarrollo de la gestión de las subvenciones.

Con el fin de que la colaboración de las entidades en la aplicación del presente régimen especial no resulte gravosa en relación con el equilibrio económico de los servicios de transporte que aquellas operan, a iniciativa del órgano concedente, se podrá realizar un pago anticipado de un 75 % de los descuentos previstos en cada ejercicio, con carácter previo al proceso de obtención de los datos o registros de ocupación que permitan la liquidación o liquidaciones pertinentes para tramitar el reembolso de las bonificaciones efectivamente practicadas y a resultas del ajuste definitivo del importe de dicho reembolso que se derive de la lectura de los datos recabados".

**Quinto.** Con fecha 25 de abril de 2024 (DOE n.º 80), y con fundamento en la citada disposición adicional decimoquinta de la Ley 1/2024, se publica la Resolución de 12 de abril de 2024, de la Secretaría General, por la que se aprueba la convocatoria de concesión de subvenciones destinadas al fomento de la movilidad mediante el transporte público regular de uso general de viajeros por carretera y se dictan las condiciones de aplicación de la subvención del 100% del precio del billete, para el año 2024. (DOE n.º 80 de 25 de abril de 2024). Resolviendo, entre otras cuestiones, que, Primero," Se aprueba, para el año 2024, la convocatoria pública de concesión de subvenciones destinadas al fomento de la movilidad mediante el transporte público regular de uso general de viajeros por carretera, de acuerdo con lo establecido en la disposición adicional decimoquinta de la Ley 1/2024, de 5 de febrero, de Presupuestos Generales de la Comunidad Autónoma de Extremadura para el año 2024, y, en lo no previsto en la misma y que no se oponga a sus características sustantivas, en el Decreto 83/2017, de 13 de junio, por el que se establecen las bases reguladoras de las subvenciones destinadas al fomento de la movilidad mediante el transporte público regular de uso general de viajeros por carretera, siendo tales disposición y bases, respectivamente, de aplicación en todo lo no expresamente reglado o previsto en esta convocatoria. Añadiendo, en el resuelvo Vigésimo-



segundo, párrafo 2º que: "Los convenios de colaboración, suscritos con anterioridad a la eficacia del acto de convocatoria para el año 2024, con las empresas transportistas de viajeros que colaboren en la aplicación de las subvenciones, continuarán en vigor y se aplicarán sus cláusulas hasta la fecha de extinción de la concesión o autorización correspondiente, y, para la presente convocatoria, hasta el día 31 de diciembre de 2024, sin perjuicio, si procede, de la suscripción de las adendas modificativas que sean necesarias con el fin de adaptar las reglas de procedimiento fijadas en los mismos a las exigencias derivadas de la implementación de la medida prevista en la disposición adicional decimoquinta de la Ley 1/2024, de 5 de febrero, de Presupuestos Generales de la Comunidad Autónoma de Extremadura para el año 2024.

A los citados convenios les será de aplicación los efectos económicos de la presente convocatoria desde el día uno de enero de 2024".

**Sexto.** En íntima conexión con el expositivo anterior, dispone la estipulación Decimoctava del Convenio suscrito que, "El presente Convenio de Colaboración será eficaz desde el momento de su firma,..., siendo susceptible, de conformidad con el artículo 10.2 del Decreto 83/2017, de modificación ..". Obligando, la estipulación Decimonovena a "Someter el presente convenio de colaboración a la condición suspensiva de aprobación, para los años, 2023, 2024 y 2025, de las sucesivas convocatorias de las subvenciones destinadas al fomento de la movilidad, objeto del Decreto 83/2017, de 13 de junio".

En virtud de cuanto antecede, ambas partes deciden suscribir la presente adenda al Convenio formalizado, el cual se registrará por las siguientes,

#### ESTIPULACIONES

**Primera.** Se modifica, para el año 2024, el Expositivo TERCERO del Convenio, que queda redactado como sigue:

"TERCERO. Conforme a la normativa indicada, y a la Ley 1/2024, de 5 de febrero, de Presupuestos Generales de la Comunidad Autónoma de Extremadura para el año 2024, la gestión de las subvenciones destinadas al fomento de la movilidad se implementará, por parte de las empresas que presten los servicios de transporte público regular de uso general de viajeros por carretera, en aquellos desplazamientos que tengan su origen en la Comunidad Autónoma de Extremadura, y su destino esté situado dentro del territorio nacional peninsular, como actividad de interés social, mediante la bonificación íntegra del precio del billete o título de transporte que las personas usuarias adquieran, debiendo cumplir los titulares del derecho a la subvención las obligaciones materiales y formales establecidas en la correspondiente normativa reguladora, dentro del alcance que el gasto subvencionable adquiere en virtud del apartado 3 de la disposición adicional decimoquinta



de la Ley 1/2024, de 5 de febrero, de Presupuestos Generales de la Comunidad Autónoma de Extremadura para el año 2024, con cobertura de los títulos de transporte que incluyan servicios de ida y de vuelta”.

**Segunda.** Se añade, para el año 2024, en la Estipulación SEGUNDA del Convenio, en el párrafo 2º, in fine, un nuevo compromiso para la empresa colaboradora:

SEGUNDA. Colaboración de la empresa.

“PÁRRAFO 2º: :En cualquiera de los dos casos, la entidad colaboradora se compromete a observar el Protocolo Técnico previsto en el anexo del presente convenio, por el que se determina el procedimiento de remisión de los datos de explotación de los títulos de prestación de servicios de transporte público regular de uso general de viajeros por carretera por parte de las empresas operadoras a los efectos de comprobación por la Administración de los servicios prestados, datos de los que se extraerá la información necesaria para efectuar la liquidación de las bonificaciones del precio del billete practicadas al usuario en el proceso de gestión de las subvenciones destinadas al fomento de la movilidad previstas en el Decreto 83/2017, de 13 de junio. Asimismo, se obliga a cumplir con el Protocolo Técnico que se anexa a la presente Adenda por el que se regula la implementación tecnológica que haga posible la utilización de la “Tarjeta de Transporte subvencionado especial 100%” de acuerdo con su finalidad y prestaciones”.

**Tercera.** Se modifica, para el año 2024, la Estipulación TERCERA del Convenio, que queda redactada como sigue:

TERCERA. Bonificación del precio del título de viaje.

“La entidad colaboradora, para el año 2024, se compromete a practicar una bonificación íntegra del precio del billete o título de transporte, (resultante de la aplicación de las tarifas autorizadas y demás conceptos legales aplicables y de los descuentos que el transportista efectúe voluntariamente o tenga la obligación legal o contractual de practicar), correspondiente a los títulos de transporte que adquieran las personas usuarias, beneficiarias de la “Tarjeta de transporte subvencionado especial 100%”, para efectuar desplazamientos por el trayecto que comprende el servicio que presta la transportista, mediante la contratación de viajes de ida, o de viajes de ida y vuelta, siendo la vuelta cerrada y concretada en fecha.

La ayuda del 100 % del título de transporte, para el gasto subvencionable previsto en el apartado 3 de la disposición adicional decimoquinta de la Ley 1/2024, será de aplicación en todos los desplazamientos que efectúen las personas beneficiarias con origen y destino en la Comunidad Autónoma dentro de los servicios de transporte regular de uso general que se presten en este ámbito territorial, mediante la contratación de viajes de ida, o de viajes de ida y vuelta, siendo la vuelta cerrada y concretada en fecha.





La extensión de la ayuda quedará limitada a las expediciones, número de vehículos y plazas de viajeros previstos en los correspondientes contratos de concesión o títulos autorizatorios en virtud de los cuales se presten los respectivos servicios, así como en las modificaciones de que pudieran ser objeto durante 2024.

Respecto de los servicios con destino fuera de la Comunidad Autónoma, la ayuda del 100 % del título de transporte, será de aplicación en todos los desplazamientos que efectúen las personas beneficiarias con origen en la Comunidad Autónoma y destino situado dentro del territorio nacional peninsular, con sujeción al límite del 15 % del total de plazas ofertadas en el conjunto de expediciones del servicio, mediante la contratación de viajes de ida, o de viajes de ida y vuelta, siendo la vuelta cerrada y concretada en fecha.

A estos efectos, constituyen descuentos, derivados de una obligación legal, las reducciones en los precios de los servicios regulares de uso general de transporte de viajeros por carretera, para los miembros de familias numerosas que tengan reconocida esta condición, y lo acrediten oficialmente mediante la vigencia del título de familia numerosa, de conformidad con la Ley 40/2003, de 18 de noviembre, de Protección a las Familias Numerosas, y su normativa de desarrollo.

La empresa colaboradora practicará la bonificación del 100% a todas las personas físicas que sean titulares de una de las siguientes tarjetas:

- “Tarjeta de transporte subvencionado especial 100 %”, (con los requisitos y límites fijados en la Resolución de 12 de abril de 2024, de la Secretaría General, por la que se aprueba la convocatoria de concesión de subvenciones destinadas al fomento de la movilidad mediante el transporte público regular de uso general de viajeros por carretera y se dictan las condiciones de aplicación de la subvención del 100% del precio del billete, para el año 2024.)
- “Tarjetas de transporte subvencionado ordinarias” que, a fecha 1 de enero de 2024, se encuentren en posesión de las personas que sean beneficiarias de la ayuda destinada al fomento de la movilidad en virtud de reconocimiento de su derecho en convocatorias anteriores, siendo susceptibles de utilización a partir del momento de inicio de la vigencia de la convocatoria aprobada por resolución de 12 de abril de 2024.
- La contratación de los transportes a través de la “Tarjeta de transporte subvencionado especial 100 %”, no justificará, en ningún caso, una modificación de las condiciones habituales de prestación por la empresa colaboradora, ni podrá perjudicar o mermar la calidad, la seguridad, el confort o la atención del servicio de transporte a las personas usuarias.



No estarán comprendidas en el gasto subvencionable las cantidades que, en concepto de suplemento sobre el precio del contrato, perciba la empresa por la prestación de los servicios de transporte ofertados en la categoría de alta calidad.

Las cantidades dejadas de percibir por la empresa colaboradora como consecuencia de la aplicación de las bonificaciones practicada serán reembolsadas a la misma por la Consejería de Movilidad, Transporte y Vivienda.

A efectos de tramitar el correspondiente reembolso de las bonificaciones practicadas durante el año 2024, la empresa colaboradora firmante autorizará a que el órgano concedente pueda obtener de oficio los datos tributarios y de Seguridad Social precisos para ello, siempre que conste en el procedimiento el consentimiento expreso del interesado (Anexo IV de la Resolución de 12 de abril de 2024, de la Secretaría General, debidamente formalizado; pudiendo ser requerida la empresa colaboradora para su subsanación en caso de ser necesario.) La falta de formulación del modelo conllevará la obligación de presentación de los documentos”.

**Cuarta.** Se modifica, para el año 2024, la Estipulación CUARTA del Convenio, que queda redactada como sigue:

CUARTA.-Sistemas de contratación del transporte subvencionado y comprobación de la identidad del usuario.

“El procedimiento de aplicación del beneficio de la ayuda 100% obliga a la empresa colaboradora al cumplimiento de una doble obligación:

I. En relación con la adquisición del billete por el usuario:

1º. En viajes con destino en la Comunidad Autónoma:

- a. En el propio vehículo: En el momento de acceder al mismo y con carácter inmediato al inicio del viaje.
- b. De forma anticipada:
  - En la taquilla de la empresa: (De aplicación a los servicios en que la entidad colaboradora disponga de los medios tecnológicos requeridos en el Protocolo Técnico anexo.)
  - O utilizando un sistema de venta por Internet. (De aplicación a los servicios en los que la entidad colaboradora o el grupo empresarial al que pertenezcan, dispongan actualmente de una plataforma digital de comercio electrónico en la red Internet, mediante la que ofrezcan venta de títulos de transporte en los servicios que realizan.)



2º. En los viajes con destino fuera de la Comunidad Autónoma:

- a. En ruta: En el momento de acceder al mismo y con carácter inmediato al inicio del viaje.
- b. De forma anticipada:
  - En la taquilla de la empresa.
  - O utilizando un sistema de venta por Internet. (De aplicación a los servicios en los que la entidad colaboradora o el grupo empresarial al que pertenezcan, dispongan actualmente de una plataforma digital de comercio electrónico en la red Internet, mediante la que ofrezcan venta de títulos de transporte en los servicios que realizan.)

II. En relación con la validación del billete adquirido: La persona beneficiaria acreditará tal condición, mediante la exhibición de la Tarjeta de Transporte Subvencionado, considerando las siguientes reglas:

- 1º. La validación de billete se producirá por la empresa colaboradora previa acreditación de la condición de persona beneficiaria mediante la Tarjeta de transporte subvencionado.
- 2º. En los viajes en ruta (autonómicos o interautonómico), las operaciones de adquisición y validación se harán simultáneamente.
- 3º. En los billetes adquiridos de manera anticipada, (autonómicos o interautonómico), el título de transporte se validará en el momento de acceder al vehículo.

La empresa operadora estará obligada a validar el billete adquirido a través del Sistema de Control Tecnológico implementado a tal efecto, quedando garantizadas:

- La realidad de la contratación.
- La condición de beneficiaria de la persona que viaja.

En el caso de adquisición de dispositivo, por las empresas colaboradoras, que permita la lectura de los códigos QR según lo estipulado en Protocolo Técnico que se anexa, los costes que genere podrán imputarse como costes asociados a la prestación del servicio, en la correspondiente cuenta justificativa del gasto que se presente, en su caso, en el procedimiento de justificación del cumplimiento de las obligaciones asumidas”.



III. Atendiendo al principio de gratuidad del precio del transporte, la contratación del servicio es incompatible con el pago por la persona usuaria de cantidades que respondan a errores administrativos de la empresa o de gestión que no le sean imputables, con la imposición de gastos de documentación, tramitación o gestión que por norma correspondan a la empresa, y con el pago de importes vinculados con la imposición de bienes o servicios complementarios o accesorios no solicitados por los interesados, o en concepto de financiación, recargos, indemnizaciones o penalizaciones que no correspondan a prestaciones aceptadas expresamente por ellos.

**Quinta.** Se modifica para el año 2024 la Estipulación SÉPTIMA del Convenio, al objeto de adaptar las reglas de procedimiento fijadas en el Convenio a las exigencias derivadas de la implementación de la medida prevista en la disposición adicional decimoquinta de la Ley 1/2024, que queda redactada como sigue:

SÉPTIMA. Procedimiento a seguir por la empresa colaboradora para el reembolso de las cantidades descontadas del precio del título de transporte.

“La entidad colaboradora conservará, respecto del régimen especial previsto en la Resolución de 12 de abril de 2024, de la Secretaría General, por la que se aprueba la convocatoria de concesión de subvenciones destinadas al fomento de la movilidad mediante el transporte público regular de uso general de viajeros por carretera y se dictan las condiciones de aplicación de la subvención del 100% del precio del billete, para el año 2024, los mismos derechos y obligaciones contenidos en las bases reguladoras para el régimen ordinario, de conformidad con lo previsto en el Convenio formalizado, con las siguientes modificaciones:

La Consejería firmante, con el fin de garantizar la aplicación de los fondos al cumplimiento adecuado de la actividad subvencionable, se compromete a rembolsar a la empresa colaboradora las cantidades dejadas de percibir por ésta como consecuencia de la aplicación de las bonificaciones practicadas en el precio del título del transporte.

Iniciada la eficacia de la Resolución de fecha 12 de abril de 2024, de la Secretaría General (1 de enero de 2024), se tramitará, a iniciativa del órgano concedente, un pago anticipado a la entidad colaboradora correspondiente al 75 % del importe de los descuentos previstos en los diferentes servicios durante el período de vigencia de la convocatoria.

La estimación del descuento respecto del pago anticipado se basará en los datos de ocupación que sirvieron de base para el cálculo del importe anticipado en el año 2023.

A estos efectos, la tramitación del pago anticipado quedará condicionada a que se produzca el efectivo envío de los datos reales de ocupación pendientes por parte de la entidad colaboradora, por el sistema previsto en el convenio de colaboración suscrito, con periodi-



cidad mensual, fijándose como fecha límite para el envío de datos el viernes de la semana siguiente a la de finalización del mes a que se refieran los registros, y de acuerdo con las reglas fijadas en el Protocolo Técnico de aplicación, de forma que, a efectos de la correspondiente liquidación de los reembolsos, únicamente se computarán los datos remitidos de acuerdo con el citado Protocolo.

La falta de remisión de los datos, en la forma y plazo previstos, facultará al órgano concedente para incoar el procedimiento de declaración de pérdida del derecho al cobro del reembolso correspondiente al período cuyos datos no hayan sido remitidos, de acuerdo con lo previsto en el artículo 18.2 del Decreto 83/2017.

A iniciativa del órgano concedente, en el mes de julio de 2024 y en el mes de enero de 2025, se iniciarán sendos procedimientos dirigidos a la liquidación de los reembolsos correspondientes a los datos de ocupación reales que hayan sido registrados en los períodos previos respectivos, con el resultado que proceda en cuanto al reintegro por la entidad colaboradora de las cantidades abonadas en exceso o el pago a la misma de las pendientes de abono, sin perjuicio de la distribución plurianual del gasto prevista en el apartado sexto de la resolución de convocatoria.

En los casos en que los servicios de transporte se encuentren acogidos a diferentes regímenes de ayuda que comporten la gratuidad del precio del billete, las entidades colaboradoras velarán por que los datos objeto de remisión correspondan exclusivamente a los descuentos correctamente aplicados en virtud de la tarjeta de transporte a la que se refiere la presente resolución.

Cuando, como resultado del proceso de información, la liquidación de las bonificaciones arroje una cantidad diferente a la que conste en los datos suministrados por la entidad colaboradora, la discrepancia se someterá a un trámite de audiencia de aquella liquidación por un plazo de cinco días hábiles, a los efectos de que, por parte de la empresa, se efectúen las correcciones, subsanaciones o justificaciones pertinentes. Recibidas las alegaciones, o transcurrido el plazo para su remisión, se dictará, dentro de los cinco días hábiles siguientes, la correspondiente resolución, en la que se contenga el importe definitivo de la liquidación, que será notificada a la entidad colaboradora.

La empresa colaboradora será responsable de la integridad, seguridad y validez de los datos almacenados en sus sistemas informáticos y de los que se transmitan a la Administración.

En los casos de avería, daño o deterioro, sufrido por los equipos electrónicos o informáticos, o por las tarjetas de transporte subvencionado, utilizados en la gestión de la subven-



ción, no imputables a la empresa colaboradora, y hasta su subsanación, se procederá de la siguiente forma:

- a) Si la avería, daño o deterioro no impide que la operación de expedición del billete objeto de descuento pueda efectuarse mediante la introducción manual de los datos del usuario en el equipo lector, se utilizará este sistema para el despacho del título.

En este caso, el reembolso de la parte del precio descontado requerirá la presentación, con ocasión de la remisión telemática ordinaria de los registros o datos a que se refiere la presente estipulación, de un certificado, suscrito por el representante legal de la empresa colaboradora, en que quede constancia de la referida operación manual, acompañado del documento resumen de la liquidación electrónica del descuento o descuentos en que se ha operado de dicha forma, donde se contengan los datos referidos a los servicios y billetes a que se refieran.

- b) Si la avería, daño o deterioro impide que la operación de expedición del billete objeto de descuento pueda efectuarse mediante la introducción manual de los datos del usuario en el equipo lector, el procedimiento telemático podrá sustituirse, con carácter excepcional y restrictivo, durante el plazo más breve posible, no superior a siete días hábiles, por el sistema de justificación mediante talones.

A estos efectos, se entiende por talón aquel documento numerado, emitido oficialmente, en el que pueda dejarse constancia de los siguientes datos, a cumplimentar por la empresa colaboradora: número de la tarjeta de transporte subvencionado, la fecha del viaje, denominación de la empresa prestadora del servicio, origen y destino del viaje, precio del billete y cantidad efectiva abonada por el beneficiario. Para su validez, el talón deberá ser, inexcusablemente, firmado por el conductor o representante legal de la empresa colaboradora, con expresión adicional de su número de DNI, y estampillado con el sello de la misma.

Será requisito necesario para el reembolso de las cantidades justificadas mediante talones, la aportación de los mismos al órgano concedente, con periodicidad semanal, fijándose como fecha límite para el envío de datos el martes de la semana siguiente a la que se refieran los talones, mediante el documento resumen de la liquidación electrónica de dichos talones, firmado por el representante legal de la empresa, en el que se contengan, conforme al modelo oficial, los datos referidos a los servicios y billetes de los que aquellos traen causa, así como de certificado técnico de reparación de la avería, daño o deterioro, emitido por la empresa responsable del mantenimiento de los equipos. El incumplimiento de este requisito determinará la inadmisión de los talones como medio de prueba”.



**Sexta.** Se añaden tres nuevas obligaciones para la empresa colaboradora en Estipulación DECIMOTERCERA del Convenio, que queda redactada como sigue:

DECIMOTERCERA. - Compromisos de la empresa colaboradora.

“e) La entidad colaboradora en la gestión de la subvención 100% quedará sujeta, por su condición, al cumplimiento de las obligaciones que se deriven de la disposición adicional decimoquinta de la Ley 1/2024, de la Ley 6/2011, de las bases reguladoras previstas en el Decreto 83/2017, y de los convenios de colaboración, y, en particular, a la obligación de cumplimiento de las reglas contenidas en el Protocolo Técnico que les sean de aplicación para la implementación técnica de la subvención aprobadas por la Dirección General de Movilidad y Transportes.

“f). Con el fin de facilitar la aplicación de los sistemas de contratación del transporte subvencionado en servicios autonómicos e interautonómico, las entidades colaboradoras, o el grupo empresarial al que pertenezcan, que dispusieran actualmente de una plataforma digital de comercio electrónico en la red Internet, mediante la que ofrecen venta de títulos de transporte en los servicios que realizan, deberán crear, configurar y mantener actualizada la opción de venta de títulos de viaje propios de la gestión de las subvenciones objeto de la presente convocatoria, en los términos que se estipulen en el respectivo convenio de colaboración, con la finalidad de que las personas usuarias puedan hacer efectivo su derecho a contratar en línea de forma anticipada mediante la utilización de la tarjeta de transporte subvencionado 100 %.

“g) La ejecución de actos o prácticas fraudulentas por la entidad colaboradora o el incumplimiento de las obligaciones establecidas podrá determinar la aplicación de los criterios de graduación de incumplimientos, a los efectos de la declaración de pérdida del derecho al reembolso de las bonificaciones practicadas en el precio del título del transporte, fijados en el artículo 18.2 del Decreto 83/2017”.

**Séptima.** Se mantiene la Estipulación DECIMOSÉPTIMA del Convenio, que queda redactada como sigue:

DECIMOSÉPTIMA. - Responsabilidades.

“La contravención de los términos del convenio, así como el incumplimiento de cualquiera de las obligaciones asumidas por las partes en virtud del Convenio o de su adenda, quedará sujeta a la indemnización de los daños y perjuicios que se hubieren ocasionado medianamente dolo, fraude o negligencia a la Administración pública, al servicio público o a la empresa colaboradora, sin perjuicio de la exigencia de responsabilidad que dicha contravención o incumplimiento pueda generar cuando constituya infracción administrativa a la normativa



del transporte o a la de patrimonio de la Comunidad Autónoma o conducta delictiva sancionada penalmente.

A efectos de declaración de pérdida del derecho al cobro total o parcial del reembolso de las bonificaciones practicadas en el precio del título del transporte respecto de una empresa colaboradora, son criterios de graduación de posibles incumplimientos los siguientes:

- a. El incumplimiento de la obligación de justificación de las bonificaciones practicadas a los beneficiarios en el tiempo y forma expresados en el Convenio y en esta adenda al Convenio de colaboración: extensión de la pérdida del 100 % del importe del reembolso correspondiente al período considerado.
- b. El incumplimiento de la obligación de justificación o la justificación insuficiente de las bonificaciones practicadas a los beneficiarios: extensión de la pérdida del 100 % del importe del reembolso correspondiente al período considerado.
- c. La resistencia, excusa, obstrucción o negativa a las actuaciones de comprobación material de la realización de la actividad: extensión de la pérdida del 100 % del importe del reembolso correspondiente al período objeto de comprobación.
- d. El incumplimiento de cualesquiera otras obligaciones o condiciones previstas en la Ley 6/2011, en la Ley 1/2024, en las bases reguladoras previstas en el Decreto 83/2017, en el acto de convocatoria o convenio de colaboración, en la adenda al presente Convenio: extensión de la pérdida del 100 % del importe del reembolso correspondiente al período a que se refiere el incumplimiento”.

**Octava.** En lo no previsto en la presente adenda y en su anexo (Protocolo Técnico por el que se regula la implementación tecnológica del sistema de gestión de la subvención del 100% del precio del billete en los servicios de transporte público regular de uso general de viajeros por carretera para el año 2023, a los efectos de lo establecido en la Disposición adicional decimoquinta de la Ley 1/2024, de 5 de febrero, de Presupuestos Generales de la Comunidad Autónoma de Extremadura para el año 2024), se estará a lo estipulado en el Convenio Colaboración suscrito entre la Consejería de Infraestructuras, Transporte y Vivienda y la empresa “Juan Álvarez Fernández”, para la gestión de las subvenciones destinadas al fomento de la movilidad previstas en el Decreto 83/2017, de 13 de junio, y otras prestaciones propias de la explotación de los servicios de transporte público regular de uso general de viajeros por carretera, durante los años 2023 a 2025 y en su Anexo (Protocolo Técnico por el que se determina el procedimiento de remisión de datos de explotación de los servicios de transporte público regular de uso general de viajeros por carretera por parte de las empresas operadoras a los efectos de comprobación por la administración de los servicios prestados.)





**Novena.** Al citado Convenio le serán de aplicación los efectos económicos derivados de la Resolución de 12 de abril de 2024, de la Secretaría General, por la que se aprueba la convocatoria de concesión de subvenciones destinadas al fomento de la movilidad mediante el transporte público regular de uso general de viajeros por carretera y se dictan las condiciones de aplicación de la subvención del 100% del precio del billete, para el año 2024 (DOE n.º 80, de 25 de abril de 2024), desde el día 1 de enero de 2024, de acuerdo con su apartado vigesimosegundo.

Y en prueba de conformidad y para el fiel cumplimiento de lo acordado, se suscribe esta adenda al Convenio formalizado en el lugar y fecha indicados en su encabezamiento.

Por la Consejería de Infraestructuras,  
Transporte y Vivienda,  
D. MANUEL MARTÍN CASTIZO

Por la Entidad Colaboradora,  
D. JUAN ÁLVAREZ FERNÁNDEZ



PROTOCOLO TÉCNICO PARA DEFINICIÓN TECNOLÓGICA DE SISTEMAS DE  
CONTRATACIÓN DE TRANSPORTE DE VIAJEROS BAJO LA MODALIDAD DE ABONO  
DE TRANSPORTE GRATUITO DE LA COMUNIDAD AUTÓNOMA DE EXTREMADURA  
EN EL EJERCICIO 2024, A LOS EFECTOS DE LO ESTABLECIDO EN LA DISPOSICIÓN  
ADICIONAL DECIMOQUINTA DE LA LEY 1/2024, DE 5 DE FEBRERO, DE  
PRESUPUESTOS GENERALES DE LA COMUNIDAD AUTÓNOMA DE EXTREMADURA PARA  
EL AÑO 2024

Introducción.

Tarjeta de Abono de Transporte Gratuito.

Diseño del Abono de Transporte Gratuito.

Diferencias entre tarjetas SATE y ATG.

Identificación del nuevo ATG.

Listas Blancas.

Utilización de soportes propios de empresa.

Venta on-line.

Validación del Abono de Transporte Gratuito.

Método a utilizar para la validación de ATG.

Respuestas del WS.

Envío de datos y validación.

Recepción de datos correspondientes a venta anticipada.

ANEXO.

HOJAS DE RUTA (SERVICIOS).

BILLETES.



## Introducción.

Mediante Resolución de 12 de abril de 2024, de la Secretaría General, publicada en el DOE núm. 80, con fecha 25 de abril de 2024, se aprueba la convocatoria pública de concesión de subvenciones destinadas al fomento de la movilidad mediante el transporte público regular de uso general de viajeros por carretera y se dictan las condiciones de aplicación de la subvención del 100% del precio del billete, para el año 2024.

Dicha resolución establece las condiciones de aplicación de la subvención del 100 % del importe de billete y la concesión del Abono de Transporte Gratuito (en adelante ATG).

El presente protocolo técnico pretende definir las condiciones informáticas mínimas de ejecución de la prestación del servicio a los titulares del Abono de Transporte Gratuito (ATG), así como los requisitos necesarios en la comunicación entre empresas colaboradoras y la Administración.

Parte de este protocolo tiene en consideración el sistema utilizado desde hace años para validación de tarjeta SATE y su comunicación a la Dirección General de Movilidad y Transportes. De hecho, antes de detallar las novedades y condiciones de ejecución, es conveniente establecer unas líneas maestras que fijen un marco actuación:

1. Las tarjetas actuales de transporte subvencionado (SATE) siguen siendo válidas en función de la Lista Blanca de beneficiarios que mensualmente aporta la D. G. de Transportes a las empresas colaboradoras.
2. Estas tarjetas forman parte del conjunto de Abonos de Transporte Gratuito, quiere esto decir que todas sin excepción y en caso de estar en Lista Blanca pasan a garantizar un descuento del 100% en el precio del billete; sin excepción.
3. Las tarjetas que se emitan acogidas a la actual resolución que regula la convocatoria de 2024 serán todas Abonos de Transporte Gratuito, por lo que igualmente suponen al titular un descuento del 100% en el precio del billete.
4. Tanto las tarjetas SATE que comiencen enero de 2024 como tarjetas válidas, como los ATG emitidas a partir de esa fecha no caducarán durante todo el año 2024.

Establecidas estas consideraciones, se ha establecido un protocolo que suponga el menor proceso de adaptación posible a las empresas que ya colaboran en la gestión de la tarjeta SATE, abriendo además posibilidades a la situación actual de las empresas, las cuales pueden estar afrontando procesos de cambio en sus sistemas informáticos y de gestión en el transporte de viajeros.

### Tarjeta de Abono de Transporte Gratuito

La "Tarjeta de transporte subvencionado especial 100%" es el título que representa el derecho adquirido por la persona que tiene reconocida, al amparo del régimen especial previsto en la disposición decimoquinta de la Ley 1/2024, de 5 de febrero, de Presupuestos Generales de la Comunidad Autónoma de Extremadura para el año 2024 y mediante resolución administrativa, la condición de beneficiaria de la subvención para el fomento de la movilidad en el transporte público regular de uso general de viajeros por carretera, legitimando a su titular a ejercer su derecho a la obtención, en todos los desplazamientos que constituyen actividad subvencionable, de una bonificación del 100 % en el precio del correspondiente título de transporte, con sujeción a los requisitos y límites fijados en el presente acto.

A las tarjetas de nueva emisión se unirán las tarjetas en circulación y cuyos titulares han estado disfrutando descuentos en el precio del billete que del 100% durante el año 2023. Todas serán del 100%. Se hace evidente que la mejor opción para la introducción del nuevo ATG es mantener las condiciones técnicas que hacen posible la lectura de las tarjetas SATE. Sin embargo, se ha optado por modificar el diseño en la medida que permita identificarla de forma visual fácil y rápidamente.

### Diseño del Abono de Transporte Gratuito

Elementos que la forman:

- Imagen corporativa de la Junta de Extremadura y Abono de Transporte Gratuito.
- Fotografía.
- Nombre y apellidos del titular.
- Número de la tarjeta.
- Código QR.

Diseño y colores en anverso y reverso:





### Diferencias entre tarjetas SATE y ATG

Las diferencias entre ambas tarjetas son única y exclusivamente de tipo gráfico. Ambas tarjetas pertenecen a la familia de la WG10 de la FNMT y por lo tanto aquellas empresas que actualmente operan con las tarjetas SATE deben poder hacerlo con la tarjeta ATG.

La información que se graba en ambas es idéntica en posiciones y longitudes.

No es objeto de este documento detallar el protocolo de comunicación necesario para leer las tarjetas SATE y ATG. Para la obtención del mismo y de soporte al respecto deben dirigirse a la Dirección General de Movilidad y Transportes.

Se ha optado por modificar el diseño del nuevo abono por diferenciarlo visualmente de la tarjeta SATE, lo cual ayudará a identificarlas en el momento de la venta de billetes.

En estas últimas se ha reservado un espacio para la impresión de un código QR que contiene la misma información grabada en el microchip, lo cual abre una nueva posibilidad a las empresas de identificar al titular en el momento de la expedición del billete.

De manera concisa podemos establecer que ante cualquier duda el ATG siempre será válida pues no caduca, mientras que la tarjeta SATE solo será válida para descuento del 100% si aparece en la Lista Blanca.

### Identificación del nuevo ATG.

Como es sabido, los colectivos SATE se identifican mediante la tarifa grabada en el microchip y que va desde el 4 hasta el 9. Actualmente, todas las tarjetas de tarifa 4 poseen un descuento del 100% en el precio del billete, mientras para el resto el descuento aplicable es del 50%.

A diferencia de la convocatoria de 2023, se procederá a introducir en Lista Blanca todos los beneficiarios de ATG ya existentes y aquellos de nueva incorporación durante la convocatoria



de 2024. Para disminuir el tamaño de Lista Blanca y no tener problemas de instalación en máquinas se procederá a anular aquellas tarjetas no utilizadas en un plazo de cinco años:

Colectivo	Cód Tarifa	% Subvención	En Lista Blanca
Refugiados	3	100	SI
Víctimas de Violencia de Género	4	100	SI
Desempleado de larga duración	5	100	SI
Habitante población < 500 habitantes	6	100	SI
Familia Numerosa	7	100	SI
Titulares de Carné Joven	8	100	SI
Mayores de 60 años y pensionistas	9, null o vacío	100	SI
Titulares Abono Transporte Gratuito	1	100	SI

Por lo tanto el algoritmo de validación para expedición de billetes debe comprobar en Lista Blanca independientemente del valor de la tarifa.

Listas Blancas.

La existencia de las Listas Blancas actuales viene obligada por dos circunstancias:

- La posibilidad de anulación de las actuales tarjetas SATE que hacía necesaria la disposición de un listado donde comprobar la validez de las mismas.
- La falta de conexión on-line en tiempo real con el servidor SATE para realizar dicha comprobación.

Dado que la normativa reguladora exige la comprobación anual de cumplimiento de los requisitos para ser beneficiario de ATG, en virtud de dicha comprobación se hace necesaria una actualización de los titulares de tarjeta con derecho a subvención. Esta actualización se realizará mediante emisión de Lista Blanca a la entrada en vigor de la resolución. También se han producido anulaciones de tarjetas emitidas como ATG en el ejercicio 2023, por lo que será necesario actualizar dichas listas de forma mensual y realizar la venta de billetes de todas las tarjetas con comprobación de su presencia en Lista Blanca, ATG incluidas.

Aunque las tarjetas válidas a la entrada en vigor de la resolución no van a caducar en el periodo de vigencia de la convocatoria, sí se establecerán penalizaciones que permitan la anulación



definitiva en casos graves de uso fraudulento. Por ello deben causar baja en la Lista Blanca para no ser admitidas por las empresas colaboradoras.

Estas listas se enviarán mensualmente a las empresas colaboradoras, conteniendo las nuevas incorporaciones y eliminando las bajas que se produzcan, atendiendo sobre todo a las penalizaciones contempladas en la resolución.

Se ha detectado que los terminales de venta instalados en vehículos de algunas entidades colaboradoras presentan problemas ante el crecimiento de la lista de beneficiarios. Para lograr integrar los beneficiarios de SATE y ATG en dicha lista, adecuando su tamaño a la realidad, se ha optado por anular aquellas tarjetas más antiguas que siendo válidas no han sido utilizadas durante los últimos cinco años.

Utilización de soportes propios de empresa.

La Tarjeta de Transporte Subvencionado, SATE o ATG, es el único documento válido para la identificación del titular con derecho a descuento en la adquisición del billete. No puede sustituirse por ningún otro soporte, documento, bono o similar para la aplicación de dicho beneficio. Es por ello que se mantiene la fotografía como método inmediato y directo de comprobación de identidad por parte del conductor, el cual está obligado a no aplicar descuento si existe la seguridad de que no es el titular el que pretende ejercerlo.

Sin embargo, se plantea la posibilidad sobre todo en venta anticipada, una vez verificada la identidad del viajero a través de Web Service, de que la empresa pueda utilizar medios propios para el acto de emisión de billete físico o digital. Para ello, será necesario:

- Envío a la Dir. Gral de Transportes de documento técnico donde se detalle soporte, método de identificación, numeración, vigencia, método de obtención y cualquiera otro detalle que se considere de relevancia.
- Revisión y aprobación por parte de la Dirección General de Movilidad y Transportes del método de validación y soporte empleado.
- Listado de soportes emitidos y numeración relacionada con nombre y apellidos del poseedor de dicho documento. Este listado debe actualizarse tantas veces como se emitan nuevos soportes.

De esta manera se podrían cotejar aquellos billetes vendidos anticipadamente con la validación realizada en vehículo. Lógicamente sería necesario disponer de la relación de billetes vendidos de esta manera para su comprobación usando la lista de billetes y hojas de ruta de la concesión.



#### Venta on-line.

En los servicios de transporte con destino fuera de la Comunidad Autónoma, la aplicación de la subvención podrá operar tanto respecto de las contrataciones efectuadas en ruta, en los mismos términos establecidos respecto de los servicios autonómicos, como en las celebradas de forma anticipada mediante la adquisición del billete en la taquilla de la empresa operadora o utilizando un sistema electrónico de venta on line en internet

En la venta on-line los portales y páginas habilitados a tal fin deben permitir que el comprador haga uso de su ATG y estarán obligados a comprobar la validez del número de tarjeta aportado. Para ello se habilita en el servidor de la Dirección General de Movilidad y Transportes un Web Service que ofrezca en tiempo real el estado de una tarjeta y su habilitación para ser utilizada. Hay que recordar que aunque las tarjetas válidas a la entrada en vigor de la resolución no van a caducar, sí se establecerán penalizaciones que impidan a un usuario reservar con anticipación una plaza de viaje si ha incurrido reiteradamente en ausencias injustificadas e incluso su anulación definitiva en casos graves de uso fraudulento.

#### Validación del Abono de Transporte Gratuito.

La validación del Abono de Transporte Gratuito, por parte de las empresas concesionarias se realizará a través del Web Service habilitado a tal efecto.

La URI de dicho WebService es [http://ws-sate.gobex.es/SATE\\_WS/SATE\\_WS?WSDL](http://ws-sate.gobex.es/SATE_WS/SATE_WS?WSDL), a través de la cual mediante los métodos que respuesta de dicho WebService, se podrá consultar la validez de un Abono de Transporte Gratuito (ATG).

El WS de ATG está compuesto por tres métodos:

- getValidaATG.
- getBeneficiario.
- getTasasYFechasAnexoIII.

Los dos primeros getValidaATG y getBeneficiario requieren uno dos parámetros respectivamente, el tercero no requiere parámetros de entrada:

- getValidaATG:
  - NIF o número de tarjeta sin letra de la persona beneficiaria.
- getBeneficiario.





- NIF o número de tarjeta sin letra de la persona beneficiaria
  - Fecha de nacimiento en formato "dd-mm-yyyy".
- getTasasYFechasAnexoIII no tiene utilidad práctica en la validación dado que devuelve información administrativa de la Tarjeta de Transporte Subvencionada (SATE) y no requiere ningún parámetro de entrada.

Método a utilizar para la validación de ATG.

El método a usar es getValidaATG, como se ha indicado anteriormente solo requiere de un parámetro de entrada opcional numérico, pero necesario para conocer la respuesta para un ATG concreto.

A continuación se detalla un ejemplo de invocación.

Respuestas del WS.

```
<soapenv:Envelope xmlns:soapenv="http://schemas.xmlsoap.org/soap/envelope/"
xmlns:ws="http://WS/">

  <soapenv:Header/>

  <soapenv:Body>

    <ws:getValidaATG>

      <!--Optional:-->

      <tarjeta>00000000</tarjeta>

    </ws:getValidaATG>

  </soapenv:Body>

</soapenv:Envelope>
```

Si no se facilita Número de Tarjeta o NIF o este aún no está dado de alta, el WS devolverá una única cadena de texto con la respuesta "VACIO". En caso de estar dado de alta se contemplan tres posibles respuestas, en los tres casos en una única cadena de texto.

- 00: Indicador de tarjeta válida, tanto para compra en el momento del viaje como anticipada.



- 01: Indicador de tarjeta válida, pero prohibida la reserva anticipada. El titular del número de tarjeta ha sido penalizado y no puede hacer reservas anticipadas, solo adquisición en taquilla o el propio autobús (sujeto claro está a la disponibilidad y número de plazas libres).
- Respuestas 77 y 66: Caso extremo que solo puede producirse durante un redesplicue o caída del servidor, indica que no todas las partes del servicio están terminadas de desplegar.
- Respuesta 88: Cadena de consulta mal formada, debe enviarse un número entero de ocho o mas dígitos y se ha recibido otro tipo de cadena con caracteres no aceptados o longitud incorrecta.
- 99: Tarjeta no válida, no tiene derecho a subvención y por lo tanto no debe ser aceptada para modalidad de transporte gratuito.

Se detalla un ejemplo de respuesta de ATG válido.

```
<S:Envelope xmlns:S="http://schemas.xmlsoap.org/soap/envelope/">
  <S:Body>
    <ns2:getValidaATGResponse xmlns:ns2="http://WS/">
      <return>00</return>
    </ns2:getValidaATGResponse>
  </S:Body>
</S:Envelope>
```

El siguiente ejemplo de respuesta, corresponde a un ATG válido, que no puede adquirir Online.

```
<S:Envelope xmlns:S="http://schemas.xmlsoap.org/soap/envelope/">
  <S:Body>
    <ns2:getValidaATGResponse xmlns:ns2="http://WS/">
      <return>01</return>
    </ns2:getValidaATGResponse>
  </S:Body>
</S:Envelope>
```



Por último la respuesta de un ATG no válido.

```
<S:Envelope xmlns:S="http://schemas.xmlsoap.org/soap/envelope/">
  <S:Body>
    <ns2:getValidaATGResponse xmlns:ns2="http://WS/">
      <return>99</return>
    </ns2:getValidaATGResponse>
  </S:Body>
</S:Envelope>
```

Envío de datos y validación.

Los billetes vendidos bajo la modalidad de ATG serán enviados como parte de los billetes expedidos en el ejercicio de la ejecución de la concesión de la que es titular la empresa remitente. Se mantiene el formato texto para el envío mediante ficheros separados para billetes y hojas de ruta (servicios) y no sufren variación en cuanto a longitud o disposición de los campos enviados.

Es importante recordar que cada billete debe reflejar el importe del viaje según precio establecido por la empresa conforme a tarifas oficiales y el descuento realizado.

La recepción en el órgano gestor de ficheros de datos pertenecientes a periodos ya recibidos anteriormente, invalidará los procesos que hasta ese momento se hayan acometido con el fin de contabilizar el importe total de la ayuda por empresa y periodo. De este modo, originará un retraso en los plazos de entrega de la contabilidad correspondientes a los meses a los que afecten los nuevos envíos, retrasos no imputables al órgano gestor.

Aunque no existe variación en el proceso de construcción de datos a la Dir. Gral. de Transporte, se detalla en el Anexo siguiente la composición de los ficheros a remitir:

Recepción de datos correspondientes a venta anticipada.

Uno de los problemas detectados en este tipo de títulos de viajes gratuitos radica en la consecuencias generadas del no uso de la reserva realizada anticipadamente. tal y como indica la resolución: "A efectos de garantizar una ordenación racional y equitativa de las plazas de viaje para todas las personas beneficiarias interesadas, sin perjuicio del derecho de terceros, que-



dará penalizada la contratación, durante el período de efectos de la presente convocatoria, de tres viajes de forma anticipada, mediante la adquisición del título de transporte en la taquilla de la empresa operadora o utilizando un sistema electrónico de venta por internet, cuando los billetes a que se refieren dichos viajes no hayan sido validados en ruta en la fecha programada y sin que se haya producido la pertinente cancelación previa por la persona usuaria”.

De este modo, para llevar a cabo las penalizaciones, se hace obligatoria la comprobación de la validación en embarque de todas las reservas realizadas anticipadamente. Para ello, la empresa colaboradora deberá remitir dos ficheros de billetes y ambos según anexo aportado a continuación. Por una parte, la relación de reservas realizadas con anterioridad al viaje y por otra parte el embarque realizado de forma presencial en el vehículo. Con esta información, el órgano gestor será el encargado de proceder a penalizar aquellas tarjetas cuyo incumplimiento de las reservas contratadas alcance los tres viajes.



**ANEXO**

HOJAS DE RUTA (SERVICIOS)

20150601001011133001010448003000400020006JUSTO GOMEZ GOMEZ  
1000250543-CSY0100000170132313231352000020150603185599990006No e0000800000  
00

<b>DATO</b>	<b>Posiciones</b>	<b>Inicio Fin</b>	<b>Valor en el ejemplo</b>	<b>Observaciones</b>
Fecha viaje	8	1 a 8	20150601	Formato: YYYYMMDD
Código de línea	3	9 a 11	001	Codificado según Empresa
Código de sublínea	2	12 a 13	01	Codificado según Empresa
Sentido	1	14	1 (IDA)	1 → Ida, 2 → Vuelta
Hora Servicio	4	15 a 18	1330	Formato HHMM
Orden	2	19 a 20	01	No necesario. Rellenar a ceros
Origen real	2	21 a 22	01	Ordinal del origen real de la expedición.
Máquina	4	23 a 26	0448	Número de expendedora de ruta
No utilizado	1	27	0	No utilizado
Destino real	2	28 a 29	03	Ordinal del destino real de la expedición.
Código parada origen real	4	30 a 33	0004	Código de parada origen de expedición
Código parada destino real	4	34 a 37	0002	Código de parada destino de expedición
Código conductor	4	38 a 41	0006	No necesario. Rellenar a ceros
Nombre de conductor	25	42 a 66	JUSTO GOMEZ GOMEZ	No necesario. Rellenar a espacios



<b>DATO</b>	<b>Posiciones</b>	<b>Inicio Fin</b>	<b>Valor en el ejemplo</b>	<b>Observaciones</b>
Turno	1	67	1	No necesario. Rellenar a cero
Código de coche	4	68 a 71	0002	No necesario. Rellenar a ceros
Matrícula de coche	9	72 a 80	50543-CSY	
No utilizados	2	81 a 82	01	No necesario. Rellenar a ceros
Valor inicial de kilómetros	4	83 a 86	0000	No necesario. Rellenar a ceros
Valor final de kilómetros	4	87 a 90	0170	Kms de la ruta * 10
Hora apertura máquina	4	91 a 94	1323	Formato HHMM
Hora salida	4	95 a 98	1323	Formato HHMM
Hora llegada	4	99 a 102	1352	Formato HHMM
No utilizados	4	103 a 106	0000	
Fecha de Liquidación	8	107 a 114	20150603	Formato: YYYYMMDD
Hora de Liquidación	4	115 a 118	1855	Formato HHMM
Agente de descarga	4	119 a 122	9999	No necesario. Rellenar a ceros
Agente de venta	4	123 a 126	0006	No necesario. Rellenar a ceros
Agencia de venta	4	127 a 130	No e	No necesario. Rellenar a ceros
Número de expedición	5	131 a 135	00008	No necesario. Rellenar a ceros
No necesario	52	136 a 187		No necesario. Rellenar a ceros

**BILLETES**

201506010010210730010104480010200010004087958E8001500007500000000000000076  
04666100000FFF000000000000000000000000020150601211523040000000

<b>DATO</b>	<b>Posiciones</b>	<b>Inicio Fin</b>	<b>Valor en el ejemplo</b>	<b>Observaciones</b>
Fecha expedición	8	1 a 8	20150601	Formato AAAAMMDD
Código de línea	3	9 a 11	001	Codificado según Empresa
Código de sublínea	2	12 a 13	02	Codificado según Empresa
Sentido	1	14	1 (IDA)	1 → Ida, 2 → Vuelta
Hora Servicio	4	15 a 18	0730	Formato HHMM
Orden	2	19 a 20	01	No necesario. Rellenar a ceros
Origen real	2	21 a 22	01	No necesario. Rellenar a ceros
Máquina	4	23 a 26	0448	N.º de terminal de venta si se dispone
Estado	1	27	0	0 → Normal, 1 → Anulado
Origen en SIGETEX	2	28 a 29	01	No necesario. Rellenar a ceros
Destino en SIGETEX	2	30 a 31	02	No necesario. Rellenar a ceros
Parada origen billete	4	32 a 35	0001	Según codificación empresa
Parada destino billete	4	36 a 39	0004	Según codificación empresa
Número de billete	6	40 a 45	087958	Asignado por máquina
Tarifa	2	46 a 47	E8	Según codificación empresa



<b>DATO</b>	<b>Posiciones</b>	<b>Inicio Fin</b>	<b>Valor en el ejemplo</b>	<b>Observaciones</b>
Precio billete	5	48 a 52	00150	En céntimos de euro
Precio cobrado	5	53 a 57	00075	En céntimos de euro
Agencia de venta	6	60 a 63	000000	No necesario. Rellenar a ceros
N.º Tarjeta SATE/ ATG	16	64 a 79	0000000076046661	A ceros si no es tarifa SATE/ATG
No utilizado	5	80 a 84	00000	Rellenar a ceros
Tipo Bono	3	85 a 87	FFF	Según codificación empresa
No utilizados(*)	20	88 a 107	00000000000000000000	Rellenar a ceros
Fecha de Venta	8	108 a 115	20150601	Formato: YYYYMMDD
Hora de Venta	6	116 a 121	211523	Formato HHMMSS
No utilizados	9	122 a 130	000000000	No necesario. Rellenar a ceros

(\*) Utilizados para casos en los que los códigos de paradas de la empresa no excedan los cuatro dígitos







*RESOLUCIÓN de 28 de septiembre de 2024, de la Secretaría General, por la que se da publicidad a la Adenda modificativa del Convenio de Colaboración de fecha 20 de abril de 2022, entre la Consejería de Infraestructuras, Transporte y Vivienda y la empresa "Autocares Garbabus, SL", para la gestión de las subvenciones destinadas al fomento de la movilidad previstas en el Decreto 83/2017, de 13 de junio, y otras prestaciones propias de la explotación de los servicios de transporte público regular y de uso general de viajeros por carretera JEAV-026, durante los años 2022 a 2025, a los efectos de lo establecido en la disposición adicional decimoquinta de la Ley 1/2024, de 5 de febrero, de Presupuestos Generales de la Comunidad Autónoma de Extremadura para el año 2024. (2024063135)*

Habiéndose firmado el día 18 de junio de 2024, la Adenda modificativa del Convenio de Colaboración de fecha 20 de abril de 2022, entre la Consejería de Infraestructuras, Transporte y Vivienda y la empresa "Autocares Garbabus, SL", para la gestión de las subvenciones destinadas al fomento de la movilidad previstas en el Decreto 83/2017, de 13 de junio, y otras prestaciones propias de la explotación de los servicios de transporte público regular y de uso general de viajeros por carretera JEAV-026, durante los años 2022 a 2025, a los efectos de lo establecido en la disposición adicional decimoquinta de la Ley 1/2024, de 5 de febrero, de Presupuestos Generales de la Comunidad Autónoma de Extremadura para el año 2024, de conformidad con lo previsto en el artículo 8 del Decreto 217/2013, de 19 de noviembre, por el que se regula el Registro General de Convenios de la Administración de la Comunidad Autónoma de Extremadura,

RESUELVO:

La publicación en el Diario Oficial de Extremadura de la Adenda que figura como anexo de la presente resolución.

Mérida, 28 de septiembre de 2024.

El Secretario General,  
DAVID GONZÁLEZ GIL



ADENDA MODIFICATIVA DEL CONVENIO DE COLABORACIÓN DE FECHA 20 DE ABRIL DE 2022, ENTRE LA CONSEJERÍA DE INFRAESTRUCTURAS, TRANSPORTE Y VIVIENDA Y LA EMPRESA "AUTOCARES GARBABUS, SL", PARA LA GESTIÓN DE LAS SUBVENCIONES DESTINADAS AL FOMENTO DE LA MOVILIDAD PREVISTAS EN EL DECRETO 83/2017, DE 13 DE JUNIO, Y OTRAS PRESTACIONES PROPIAS DE LA EXPLOTACIÓN DE LOS SERVICIOS DE TRANSPORTE PÚBLICO REGULAR Y DE USO GENERAL DE VIAJEROS POR CARRETERA JEAV-026, DURANTE LOS AÑOS 2022 A 2025, A LOS EFECTOS DE LO ESTABLECIDO EN LA DISPOSICIÓN ADICIONAL DECIMOQUINTA DE LA LEY 1/2024, DE 5 DE FEBRERO, DE PRESUPUESTOS GENERALES DE LA COMUNIDAD AUTÓNOMA DE EXTREMADURA PARA EL AÑO 2024.

Mérida, 18 de junio de 2024.

#### REUNIDOS

De una parte, D. Manuel Martín Castizo, en su condición de Consejero de Infraestructuras, Transporte y Vivienda de la Junta de Extremadura, en virtud de nombramiento efectuado por Decreto de la Presidenta 24/2023, de 20 de julio, (DOE n.º 140, de 21 de julio de 2023); de conformidad con lo instituido en el Decreto 77/2023, de 21 de julio, por el que se establece la estructura orgánica básica de la Comunidad Autónoma de Extremadura, Capítulo X, de la Consejería de Infraestructuras, Transporte y Vivienda, (DOE n.º 155, de 11 de agosto de 2023); y de acuerdo con el artículo 36. a) y 53.3 de la Ley 1/2002, de 28 de febrero, del Gobierno y de la Administración de la Comunidad Autónoma de Extremadura, por el que se establece la competencia para la firma de convenios y acuerdos.

Y de otra, D.ª Sagrada Sevillano Guijarro, DNI n.º: \*\*\*9332\*\*, actuando en nombre y representación de la empresa "Autocares Garbabus, SL", con CIF n.º: B06724892, titular del contrato de concesión del servicio público de transporte regular de uso general de viajeros por carretera JEAV-026, (Garbayuela-Siruela).

Ambas partes, actuando en el ejercicio de sus cargos y en la representación que ostentan, se reconocen mutua legitimidad y capacidad jurídica suficiente para obligarse en los términos de la presente adenda de Convenio, y en su virtud,

#### EXPONEN

**Primero.** Con fecha 20 de abril 2022, la Consejería de Infraestructuras, Transporte y Vivienda de la Junta de Extremadura, en el ejercicio de sus competencias, suscribe Convenio con la empresa "Autocares Garbabus, SL", para la gestión de las subvenciones destinadas al fomento de la movilidad previstas en el Decreto 83/2017, de 13 de junio, y otras prestaciones propias de la explotación de los servicios de transporte público regular de uso general de viajeros por carretera JEAV-026, , durante los años 2022 a 2025.



**Segundo.** El objeto del mencionado Convenio es el establecimiento del marco de colaboración entre la Consejería de Infraestructuras, Transporte y Vivienda y la citada empresa, con el fin de fijar el sistema aplicable a la gestión de las subvenciones destinadas al fomento de la movilidad en los servicios de transporte público regular de uso general de viajeros por carretera (reguladas por el Decreto 83/2017, de 13 de junio), así como de otras prestaciones inherentes a la explotación del servicio JEAV-026 (Garbayuela-Siruela), entre los años 2022 a 2025, mediante, en ambos casos, el uso, gestión y administración de las herramientas y equipos tecnológicos previstos en el Sistema SIGETEX y cuya propiedad corresponde a la Consejería de Infraestructuras, Transporte y Vivienda, o, en los casos en los que el sistema tecnológico de la entidad colaboradora no se encuentre integrado en el Sistema SIGETEX, mediante la remisión directa de la información a este último, de acuerdo con lo prevenido en el artículo 22 del Decreto 277/2015, de 11 de septiembre, por el que se regulan, en el ámbito de la Comunidad Autónoma de Extremadura, los servicios de transporte público interurbano en automóviles de turismo, y se fijan determinadas obligaciones relacionadas con los servicios de transporte público interurbano en autobús.

**Tercero.** El Decreto 83/2017, de 13 de junio (DOE n.º 116, de 19 de junio), por el que se establecen las bases reguladoras de las subvenciones destinadas al fomento de la movilidad mediante el transporte público regular de uso general de viajeros por carretera, persigue el objetivo de financiar la movilidad de los beneficiarios a través de los servicios de transporte público regular de uso general de viajeros por carretera, en aquellos desplazamientos que tengan su origen en la Comunidad Autónoma de Extremadura, como actividad de interés social, mediante la bonificación del precio del billete o título de transporte que los usuarios adquieran, debiendo cumplir los titulares del derecho a la subvención las obligaciones materiales y formales que se establezcan.

**Cuarto.** Con fecha 6 de febrero de 2024, se ha publicado en el Diario Oficial de Extremadura n.º 26, la Ley 1/2024, de 5 de febrero, de Presupuestos Generales de la Comunidad Autónoma de Extremadura para el año 2024, cuya disposición adicional decimoquinta (Subvención del 100% del precio del billete en los servicios de transporte público regular de uso general de viajeros por carretera para el año 2024) dispone, en su apartado primero, que, en el año 2024, "A los efectos del objeto de la subvención definido en el artículo 1 del Decreto 83/2017, de 13 de junio, por el que se establecen las bases reguladoras de las subvenciones destinadas al fomento de la movilidad mediante el transporte público regular de uso general de viajeros por carretera, se reconoce la condición de beneficiarias a las personas físicas que, en virtud de resolución administrativa de concesión, sean titulares de la "Tarjeta de transporte subvencionado especial 100%", siempre que en ellas concurra, con carácter previo, el requisito de tener su domicilio habitual en un municipio perteneciente a la Comunidad Autónoma de Extremadura, cualquiera que sea su condición personal".



Y en el apartado 6 de dicha disposición se determina que "Las entidades colaboradoras conservarán, respecto del régimen especial previsto en la presente disposición, los mismos derechos y obligaciones contenidos en las bases reguladoras para el régimen ordinario, de conformidad con lo previsto en los respectivos convenios de colaboración suscritos con el órgano concedente.

A efectos del reembolso de las bonificaciones y justificación del cumplimiento de la finalidad de la subvención, se llevarán a efecto las modificaciones pertinentes en los referidos convenios con el fin de adaptar las reglas de procedimiento fijadas en los mismos a las exigencias derivadas de la implementación de la presente medida especial, en lo que se refiere a los cambios técnicos a operar en los equipos electrónicos o informáticos, al régimen aplicable en los casos de avería, daño o deterioro de los mismos, y a las demás cuestiones que requieran la participación diligente de las entidades para el correcto desarrollo de la gestión de las subvenciones.

Con el fin de que la colaboración de las entidades en la aplicación del presente régimen especial no resulte gravosa en relación con el equilibrio económico de los servicios de transporte que aquellas operan, a iniciativa del órgano concedente, se podrá realizar un pago anticipado de un 75 % de los descuentos previstos en cada ejercicio, con carácter previo al proceso de obtención de los datos o registros de ocupación que permitan la liquidación o liquidaciones pertinentes para tramitar el reembolso de las bonificaciones efectivamente practicadas y a resultas del ajuste definitivo del importe de dicho reembolso que se derive de la lectura de los datos recabados".

**Quinto.** Con fecha 25 de abril de 2024 (DOE n.º 80), y con fundamento en la citada disposición adicional decimoquinta de la Ley 1/2024, se publica la Resolución de 12 de abril de 2024, de la Secretaría General, por la que se aprueba la convocatoria de concesión de subvenciones destinadas al fomento de la movilidad mediante el transporte público regular de uso general de viajeros por carretera y se dictan las condiciones de aplicación de la subvención del 100% del precio del billete, para el año 2024. (DOE n.º 80 de 25 de abril de 2024). Resolviendo, entre otras cuestiones, que, Primero, " Se aprueba, para el año 2024, la convocatoria pública de concesión de subvenciones destinadas al fomento de la movilidad mediante el transporte público regular de uso general de viajeros por carretera, de acuerdo con lo establecido en la disposición adicional decimoquinta de la Ley 1/2024, de 5 de febrero, de Presupuestos Generales de la Comunidad Autónoma de Extremadura para el año 2024, y, en lo no previsto en la misma y que no se oponga a sus características sustantivas, en el Decreto 83/2017, de 13 de junio, por el que se establecen las bases reguladoras de las subvenciones destinadas al fomento de la movilidad mediante el transporte público regular de uso general de viajeros por carretera, siendo tales disposición y bases, respectivamente, de aplicación en todo lo no expresamente reglado o previsto en esta convocatoria. Añadiendo, en el resuelvo Vigésimo-



segundo, párrafo 2º que: "Los convenios de colaboración, suscritos con anterioridad a la eficacia del acto de convocatoria para el año 2024, con las empresas transportistas de viajeros que colaboren en la aplicación de las subvenciones, continuarán en vigor y se aplicarán sus cláusulas hasta la fecha de extinción de la concesión o autorización correspondiente, y, para la presente convocatoria, hasta el día 31 de diciembre de 2024, sin perjuicio, si procede, de la suscripción de las adendas modificativas que sean necesarias con el fin de adaptar las reglas de procedimiento fijadas en los mismos a las exigencias derivadas de la implementación de la medida prevista en la disposición adicional decimoquinta de la Ley 1/2024, de 5 de febrero, de Presupuestos Generales de la Comunidad Autónoma de Extremadura para el año 2024.

A los citados convenios les será de aplicación los efectos económicos de la presente convocatoria desde el día uno de enero de 2024".

**Sexto.** En íntima conexión con el expositivo anterior, dispone la estipulación Decimoctava del Convenio suscrito que, "El presente Convenio de Colaboración será eficaz desde el momento de su firma,..., siendo susceptible, de conformidad con el artículo 10.2 del Decreto 83/2017, de modificación ..". Obligando, la estipulación Decimonovena a "Someter el presente convenio de colaboración a la condición suspensiva de aprobación, para los años, 2023, 2024 y 2025, de las sucesivas convocatorias de las subvenciones destinadas al fomento de la movilidad, objeto del Decreto 83/2017, de 13 de junio".

En virtud de cuanto antecede, ambas partes deciden suscribir la presente adenda al Convenio formalizado, el cual se registrará por las siguientes,

#### ESTIPULACIONES

**Primera.** Se modifica, para el año 2024, el Expositivo TERCERO del Convenio, que queda redactado como sigue:

"TERCERO. Conforme a la normativa indicada, y a la Ley 1/2024, de 5 de febrero, de Presupuestos Generales de la Comunidad Autónoma de Extremadura para el año 2024, la gestión de las subvenciones destinadas al fomento de la movilidad se implementará, por parte de las empresas que presten los servicios de transporte público regular de uso general de viajeros por carretera, en aquellos desplazamientos que tengan su origen en la Comunidad Autónoma de Extremadura, y su destino esté situado dentro del territorio nacional peninsular, como actividad de interés social, mediante la bonificación íntegra del precio del billete o título de transporte que las personas usuarias adquieran, debiendo cumplir los titulares del derecho a la subvención las obligaciones materiales y formales establecidas en la correspondiente normativa reguladora, dentro del alcance que el gasto subvencionable adquiere en virtud del apartado 3 de la disposición adicional decimoquinta



de la Ley 1/2024, de 5 de febrero, de Presupuestos Generales de la Comunidad Autónoma de Extremadura para el año 2024, con cobertura de los títulos de transporte que incluyan servicios de ida y de vuelta”.

**Segunda.** Se añade, para el año 2024, en la Estipulación SEGUNDA del Convenio, en el párrafo 2º, in fine, un nuevo compromiso para la empresa colaboradora:

SEGUNDA. Colaboración de la empresa.

“PÁRRAFO 2º: :En cualquiera de los dos casos, la entidad colaboradora se compromete a observar el Protocolo Técnico previsto en el anexo del presente convenio, por el que se determina el procedimiento de remisión de los datos de explotación de los títulos de prestación de servicios de transporte público regular de uso general de viajeros por carretera por parte de las empresas operadoras a los efectos de comprobación por la Administración de los servicios prestados, datos de los que se extraerá la información necesaria para efectuar la liquidación de las bonificaciones del precio del billete practicadas al usuario en el proceso de gestión de las subvenciones destinadas al fomento de la movilidad previstas en el Decreto 83/2017, de 13 de junio. Asimismo, se obliga a cumplir con el Protocolo Técnico que se anexa a la presente Adenda por el que se regula la implementación tecnológica que haga posible la utilización de la “Tarjeta de Transporte subvencionado especial 100%” de acuerdo con su finalidad y prestaciones”.

**Tercera.** Se modifica, para el año 2024, la Estipulación TERCERA del Convenio, que queda redactada como sigue:

TERCERA. Bonificación del precio del título de viaje.

“La entidad colaboradora, para el año 2024, se compromete a practicar una bonificación íntegra del precio del billete o título de transporte, (resultante de la aplicación de las tarifas autorizadas y demás conceptos legales aplicables y de los descuentos que el transportista efectúe voluntariamente o tenga la obligación legal o contractual de practicar), correspondiente a los títulos de transporte que adquieran las personas usuarias, beneficiarias de la “Tarjeta de transporte subvencionado especial 100%”, para efectuar desplazamientos por el trayecto que comprende el servicio que presta la transportista, mediante la contratación de viajes de ida, o de viajes de ida y vuelta, siendo la vuelta cerrada y concretada en fecha.

La ayuda del 100 % del título de transporte, para el gasto subvencionable previsto en el apartado 3 de la disposición adicional decimoquinta de la Ley 1/2024, será de aplicación en todos los desplazamientos que efectúen las personas beneficiarias con origen y destino en la Comunidad Autónoma dentro de los servicios de transporte regular de uso general que se presten en este ámbito territorial, mediante la contratación de viajes de ida, o de viajes de ida y vuelta, siendo la vuelta cerrada y concretada en fecha.



La extensión de la ayuda quedará limitada a las expediciones, número de vehículos y plazas de viajeros previstos en los correspondientes contratos de concesión o títulos autorizatorios en virtud de los cuales se presten los respectivos servicios, así como en las modificaciones de que pudieran ser objeto durante 2024.

Respecto de los servicios con destino fuera de la Comunidad Autónoma, la ayuda del 100 % del título de transporte, será de aplicación en todos los desplazamientos que efectúen las personas beneficiarias con origen en la Comunidad Autónoma y destino situado dentro del territorio nacional peninsular, con sujeción al límite del 15 % del total de plazas ofertadas en el conjunto de expediciones del servicio, mediante la contratación de viajes de ida, o de viajes de ida y vuelta, siendo la vuelta cerrada y concretada en fecha.

A estos efectos, constituyen descuentos, derivados de una obligación legal, las reducciones en los precios de los servicios regulares de uso general de transporte de viajeros por carretera, para los miembros de familias numerosas que tengan reconocida esta condición, y lo acrediten oficialmente mediante la vigencia del título de familia numerosa, de conformidad con la Ley 40/2003, de 18 de noviembre, de Protección a las Familias Numerosas, y su normativa de desarrollo.

La empresa colaboradora practicará la bonificación del 100% a todas las personas físicas que sean titulares de una de las siguientes tarjetas:

- “Tarjeta de transporte subvencionado especial 100 %”, (con los requisitos y límites fijados en la Resolución de 12 de abril de 2024, de la Secretaría General, por la que se aprueba la convocatoria de concesión de subvenciones destinadas al fomento de la movilidad mediante el transporte público regular de uso general de viajeros por carretera y se dictan las condiciones de aplicación de la subvención del 100% del precio del billete, para el año 2024.)
- “Tarjetas de transporte subvencionado ordinarias” que, a fecha 1 de enero de 2024, se encuentren en posesión de las personas que sean beneficiarias de la ayuda destinada al fomento de la movilidad en virtud de reconocimiento de su derecho en convocatorias anteriores, siendo susceptibles de utilización a partir del momento de inicio de la vigencia de la convocatoria aprobada por resolución de 12 de abril de 2024.
- La contratación de los transportes a través de la “Tarjeta de transporte subvencionado especial 100 %”, no justificará, en ningún caso, una modificación de las condiciones habituales de prestación por la empresa colaboradora, ni podrá perjudicar o mermar la calidad, la seguridad, el confort o la atención del servicio de transporte a las personas usuarias.



No estarán comprendidas en el gasto subvencionable las cantidades que, en concepto de suplemento sobre el precio del contrato, perciba la empresa por la prestación de los servicios de transporte ofertados en la categoría de alta calidad.

Las cantidades dejadas de percibir por la empresa colaboradora como consecuencia de la aplicación de las bonificaciones practicada serán reembolsadas a la misma por la Consejería de Movilidad, Transporte y Vivienda.

A efectos de tramitar el correspondiente reembolso de las bonificaciones practicadas durante el año 2024, la empresa colaboradora firmante autorizará a que el órgano concedente pueda obtener de oficio los datos tributarios y de Seguridad Social precisos para ello, siempre que conste en el procedimiento el consentimiento expreso del interesado (Anexo IV de la Resolución de 12 de abril de 2024, de la Secretaría General, debidamente formalizado; pudiendo ser requerida la empresa colaboradora para su subsanación en caso de ser necesario.) La falta de formulación del modelo conllevará la obligación de presentación de los documentos”.

**Cuarta.** Se modifica, para el año 2024, la Estipulación CUARTA del Convenio, que queda redactada como sigue:

CUARTA. Sistemas de contratación del transporte subvencionado y comprobación de la identidad del usuario.

“El procedimiento de aplicación del beneficio de la ayuda 100% obliga a la empresa colaboradora al cumplimiento de una doble obligación:

I. En relación con la adquisición del billete por el usuario:

1º. En viajes con destino en la Comunidad Autónoma:

a. En el propio vehículo: En el momento de acceder al mismo y con carácter inmediato al inicio del viaje.

b. De forma anticipada:

– En la taquilla de la empresa: (De aplicación a los servicios en que la entidad colaboradora disponga de los medios tecnológicos requeridos en el Protocolo Técnico anexo.)

– O utilizando un sistema de venta por Internet. (De aplicación a los servicios en los que la entidad colaboradora o el grupo empresarial al que pertenezcan, dispongan actualmente de una plataforma digital de comercio electrónico en la red Internet, mediante la que ofrezcan venta de títulos de transporte en los servicios que realizan.)





2º. En los viajes con destino fuera de la Comunidad Autónoma:

- a. En ruta: En el momento de acceder al mismo y con carácter inmediato al inicio del viaje.
- b. De forma anticipada:
  - En la taquilla de la empresa.
  - O utilizando un sistema de venta por Internet. (De aplicación a los servicios en los que la entidad colaboradora o el grupo empresarial al que pertenezcan, dispongan actualmente de una plataforma digital de comercio electrónico en la red Internet, mediante la que ofrezcan venta de títulos de transporte en los servicios que realizan.)

II. En relación con la validación del billete adquirido: La persona beneficiaria acreditará tal condición, mediante la exhibición de la Tarjeta de Transporte Subvencionado, considerando las siguientes reglas:

- 1º. La validación de billete se producirá por la empresa colaboradora previa acreditación de la condición de persona beneficiaria mediante la Tarjeta de transporte subvencionado.
- 2º. En los viajes en ruta (autonómicos o interautonómico), las operaciones de adquisición y validación se harán simultáneamente.
- 3º. En los billetes adquiridos de manera anticipada, (autonómicos o interautonómico), el título de transporte se validará en el momento de acceder al vehículo.

La empresa operadora estará obligada a validar el billete adquirido a través del Sistema de Control Tecnológico implementado a tal efecto, quedando garantizadas:

- La realidad de la contratación.
- La condición de beneficiaria de la persona que viaja.

En el caso de adquisición de dispositivo, por las empresas colaboradoras, que permita la lectura de los códigos QR según lo estipulado en Protocolo Técnico que se anexa, los costes que genere podrá imputarse como costes asociados a la prestación del servicio, en la correspondiente cuenta justificativa del gasto que se presente, en su caso, en el procedimiento de justificación del cumplimiento de las obligaciones asumidas”.



III. Atendiendo al principio de gratuidad del precio del transporte, la contratación del servicio es incompatible con el pago por la persona usuaria de cantidades que respondan a errores administrativos de la empresa o de gestión que no le sean imputables, con la imposición de gastos de documentación, tramitación o gestión que por norma correspondan a la empresa, y con el pago de importes vinculados con la imposición de bienes o servicios complementarios o accesorios no solicitados por los interesados, o en concepto de financiación, recargos, indemnizaciones o penalizaciones que no correspondan a prestaciones aceptadas expresamente por ellos.

**Quinta.** Se modifica para el año 2024 la Estipulación SÉPTIMA del Convenio, al objeto de adaptar las reglas de procedimiento fijadas en el Convenio a las exigencias derivadas de la implementación de la medida prevista en la disposición adicional decimoquinta de la Ley 1/2024, que queda redactada como sigue:

SÉPTIMA. Procedimiento a seguir por la empresa colaboradora para el reembolso de las cantidades descontadas del precio del título de transporte.

“La entidad colaboradora conservará, respecto del régimen especial previsto en la Resolución de 12 de abril de 2024, de la Secretaría General, por la que se aprueba la convocatoria de concesión de subvenciones destinadas al fomento de la movilidad mediante el transporte público regular de uso general de viajeros por carretera y se dictan las condiciones de aplicación de la subvención del 100% del precio del billete, para el año 2024, los mismos derechos y obligaciones contenidos en las bases reguladoras para el régimen ordinario, de conformidad con lo previsto en el Convenio formalizado, con las siguientes modificaciones:

La Consejería firmante, con el fin de garantizar la aplicación de los fondos al cumplimiento adecuado de la actividad subvencionable, se compromete a rembolsar a la empresa colaboradora las cantidades dejadas de percibir por ésta como consecuencia de la aplicación de las bonificaciones practicadas en el precio del título del transporte.

Iniciada la eficacia de la Resolución de fecha 12 de abril de 2024, de la Secretaría General (1 de enero de 2024), se tramitará, a iniciativa del órgano concedente, un pago anticipado a la entidad colaboradora correspondiente al 75 % del importe de los descuentos previstos en los diferentes servicios durante el período de vigencia de la convocatoria.

La estimación del descuento respecto del pago anticipado se basará en los datos de ocupación que sirvieron de base para el cálculo del importe anticipado en el año 2023.

A estos efectos, la tramitación del pago anticipado quedará condicionada a que se produzca el efectivo envío de los datos reales de ocupación pendientes por parte de la entidad colaboradora, por el sistema previsto en el convenio de colaboración suscrito, con periodi-



cidad mensual, fijándose como fecha límite para el envío de datos el viernes de la semana siguiente a la de finalización del mes a que se refieran los registros, y de acuerdo con las reglas fijadas en el Protocolo Técnico de aplicación, de forma que, a efectos de la correspondiente liquidación de los reembolsos, únicamente se computarán los datos remitidos de acuerdo con el citado Protocolo.

La falta de remisión de los datos, en la forma y plazo previstos, facultará al órgano concedente para incoar el procedimiento de declaración de pérdida del derecho al cobro del reembolso correspondiente al período cuyos datos no hayan sido remitidos, de acuerdo con lo previsto en el artículo 18.2 del Decreto 83/2017.

A iniciativa del órgano concedente, en el mes de julio de 2024 y en el mes de enero de 2025, se iniciarán sendos procedimientos dirigidos a la liquidación de los reembolsos correspondientes a los datos de ocupación reales que hayan sido registrados en los períodos previos respectivos, con el resultado que proceda en cuanto al reintegro por la entidad colaboradora de las cantidades abonadas en exceso o el pago a la misma de las pendientes de abono, sin perjuicio de la distribución plurianual del gasto prevista en el apartado sexto de la resolución de convocatoria.

En los casos en que los servicios de transporte se encuentren acogidos a diferentes regímenes de ayuda que comporten la gratuidad del precio del billete, las entidades colaboradoras velarán por que los datos objeto de remisión correspondan exclusivamente a los descuentos correctamente aplicados en virtud de la tarjeta de transporte a la que se refiere la presente resolución.

Cuando, como resultado del proceso de información, la liquidación de las bonificaciones arroje una cantidad diferente a la que conste en los datos suministrados por la entidad colaboradora, la discrepancia se someterá a un trámite de audiencia de aquella liquidación por un plazo de cinco días hábiles, a los efectos de que, por parte de la empresa, se efectúen las correcciones, subsanaciones o justificaciones pertinentes. Recibidas las alegaciones, o transcurrido el plazo para su remisión, se dictará, dentro de los cinco días hábiles siguientes, la correspondiente resolución, en la que se contenga el importe definitivo de la liquidación, que será notificada a la entidad colaboradora.

La empresa colaboradora será responsable de la integridad, seguridad y validez de los datos almacenados en sus sistemas informáticos y de los que se transmitan a la Administración.

En los casos de avería, daño o deterioro, sufrido por los equipos electrónicos o informáticos, o por las tarjetas de transporte subvencionado, utilizados en la gestión de la subven-



ción, no imputables a la empresa colaboradora, y hasta su subsanación, se procederá de la siguiente forma:

- a) Si la avería, daño o deterioro no impide que la operación de expedición del billete objeto de descuento pueda efectuarse mediante la introducción manual de los datos del usuario en el equipo lector, se utilizará este sistema para el despacho del título.

En este caso, el reembolso de la parte del precio descontado requerirá la presentación, con ocasión de la remisión telemática ordinaria de los registros o datos a que se refiere la presente estipulación, de un certificado, suscrito por el representante legal de la empresa colaboradora, en que quede constancia de la referida operación manual, acompañado del documento resumen de la liquidación electrónica del descuento o descuentos en que se ha operado de dicha forma, donde se contengan los datos referidos a los servicios y billetes a que se refieran.

- b) Si la avería, daño o deterioro impide que la operación de expedición del billete objeto de descuento pueda efectuarse mediante la introducción manual de los datos del usuario en el equipo lector, el procedimiento telemático podrá sustituirse, con carácter excepcional y restrictivo, durante el plazo más breve posible, no superior a siete días hábiles, por el sistema de justificación mediante talones.

A estos efectos, se entiende por talón aquel documento numerado, emitido oficialmente, en el que pueda dejarse constancia de los siguientes datos, a cumplimentar por la empresa colaboradora: número de la tarjeta de transporte subvencionado, la fecha del viaje, denominación de la empresa prestadora del servicio, origen y destino del viaje, precio del billete y cantidad efectiva abonada por el beneficiario. Para su validez, el talón deberá ser, inexcusablemente, firmado por el conductor o representante legal de la empresa colaboradora, con expresión adicional de su número de DNI, y estampillado con el sello de la misma.

Será requisito necesario para el reembolso de las cantidades justificadas mediante talones, la aportación de los mismos al órgano concedente, con periodicidad semanal, fijándose como fecha límite para el envío de datos el martes de la semana siguiente a la que se refieran los talones, mediante el documento resumen de la liquidación electrónica de dichos talones, firmado por el representante legal de la empresa, en el que se contengan, conforme al modelo oficial, los datos referidos a los servicios y billetes de los que aquellos traen causa, así como de certificado técnico de reparación de la avería, daño o deterioro, emitido por la empresa responsable del mantenimiento de los equipos. El incumplimiento de este requisito determinará la inadmisión de los talones como medio de prueba".



**Sexta.** Se añaden tres nuevas obligaciones para la empresa colaboradora en Estipulación DECIMOTERCERA del Convenio, que queda redactada como sigue:

DECIMOTERCERA. - Compromisos de la empresa colaboradora.

“e) La entidad colaboradora en la gestión de la subvención 100% quedará sujeta, por su condición, al cumplimiento de las obligaciones que se deriven de la disposición adicional decimoquinta de la Ley 1/2024, de la Ley 6/2011, de las bases reguladoras previstas en el Decreto 83/2017, y de los convenios de colaboración, y, en particular, a la obligación de cumplimiento de las reglas contenidas en el Protocolo Técnico que les sean de aplicación para la implementación técnica de la subvención aprobadas por la Dirección General de Movilidad y Transportes.

“f). Con el fin de facilitar la aplicación de los sistemas de contratación del transporte subvencionado en servicios autonómicos e interautonómico, las entidades colaboradoras, o el grupo empresarial al que pertenezcan, que dispusieran actualmente de una plataforma digital de comercio electrónico en la red Internet, mediante la que ofrecen venta de títulos de transporte en los servicios que realizan, deberán crear, configurar y mantener actualizada la opción de venta de títulos de viaje propios de la gestión de las subvenciones objeto de la presente convocatoria, en los términos que se estipulen en el respectivo convenio de colaboración, con la finalidad de que las personas usuarias puedan hacer efectivo su derecho a contratar en línea de forma anticipada mediante la utilización de la tarjeta de transporte subvencionado 100 %.

“g) La ejecución de actos o prácticas fraudulentas por la entidad colaboradora o el incumplimiento de las obligaciones establecidas podrá determinar la aplicación de los criterios de graduación de incumplimientos, a los efectos de la declaración de pérdida del derecho al reembolso de las bonificaciones practicadas en el precio del título del transporte, fijados en el artículo 18.2 del Decreto 83/2017”.

**Séptima.** Se mantiene la Estipulación DECIMOSÉPTIMA del Convenio, que queda redactada como sigue:

DECIMOSÉPTIMA. - Responsabilidades.

“La contravención de los términos del convenio, así como el incumplimiento de cualquiera de las obligaciones asumidas por las partes en virtud del Convenio o de su adenda, quedará sujeta a la indemnización de los daños y perjuicios que se hubieren ocasionado medianamente dolo, fraude o negligencia a la Administración pública, al servicio público o a la empresa colaboradora, sin perjuicio de la exigencia de responsabilidad que dicha contravención o incumplimiento pueda generar cuando constituya infracción administrativa a la normativa



del transporte o a la de patrimonio de la Comunidad Autónoma o conducta delictiva sancionada penalmente.

A efectos de declaración de pérdida del derecho al cobro total o parcial del reembolso de las bonificaciones practicadas en el precio del título del transporte respecto de una empresa colaboradora, son criterios de graduación de posibles incumplimientos los siguientes:

- a. El incumplimiento de la obligación de justificación de las bonificaciones practicadas a los beneficiarios en el tiempo y forma expresados en el Convenio y en esta adenda al Convenio de colaboración: extensión de la pérdida del 100 % del importe del reembolso correspondiente al período considerado.
- b. El incumplimiento de la obligación de justificación o la justificación insuficiente de las bonificaciones practicadas a los beneficiarios: extensión de la pérdida del 100 % del importe del reembolso correspondiente al período considerado.
- c. La resistencia, excusa, obstrucción o negativa a las actuaciones de comprobación material de la realización de la actividad: extensión de la pérdida del 100 % del importe del reembolso correspondiente al período objeto de comprobación.
- d. El incumplimiento de cualesquiera otras obligaciones o condiciones previstas en la Ley 6/2011, en la Ley 1/2024, en las bases reguladoras previstas en el Decreto 83/2017, en el acto de convocatoria o convenio de colaboración, en la adenda al presente Convenio: extensión de la pérdida del 100 % del importe del reembolso correspondiente al período a que se refiere el incumplimiento”.

**Octava.** En lo no previsto en la presente adenda y en su anexo (Protocolo Técnico por el que se regula la implementación tecnológica del sistema de gestión de la subvención del 100% del precio del billete en los servicios de transporte público regular de uso general de viajeros por carretera para el año 2023, a los efectos de lo establecido en la Disposición adicional decimoquinta de la Ley 1/2024, de 5 de febrero, de Presupuestos Generales de la Comunidad Autónoma de Extremadura para el año 2024), se estará a lo estipulado en el Convenio Colaboración suscrito entre la Consejería de Infraestructuras, Transporte y Vivienda y la empresa “Autocares Garbabus, SL”, para la gestión de las subvenciones destinadas al fomento de la movilidad previstas en el Decreto 83/2017, de 13 de junio, y otras prestaciones propias de la explotación de los servicios de transporte público regular de uso general de viajeros por carretera, durante los años 2022 a 2025 y en su Anexo (Protocolo Técnico por el que se determina el procedimiento de remisión de datos de explotación de los servicios de transporte público regular de uso general de viajeros por carretera por parte de las empresas operadoras a los efectos de comprobación por la administración de los servicios prestados.)



**Novena.** Al citado Convenio le serán de aplicación los efectos económicos derivados de la Resolución de 12 abril de 2024, de la Secretaría General, por la que se aprueba la convocatoria de concesión de subvenciones destinadas al fomento de la movilidad mediante el transporte público regular de uso general de viajeros por carretera y se dictan las condiciones de aplicación de la subvención del 100% del precio del billete, para el año 2024 (DOE n.º 80, de 25 de abril de 2024), desde el día 1 de enero de 2024, de acuerdo con su apartado vigesimosegundo.

Y en prueba de conformidad y para el fiel cumplimiento de lo acordado, se suscribe esta adenda al Convenio formalizado en el lugar y fecha indicados en su encabezamiento.

Por la Consejería de  
Infraestructuras, Transporte y  
Vivienda,  
D. MANUEL MARTÍN CASTIZO

Por la Entidad Colaboradora,  
DÑA. SAGRADA SEVILLANO GUIJARRO



PROTOCOLO TÉCNICO PARA DEFINICIÓN TECNOLÓGICA DE SISTEMAS DE  
CONTRATACIÓN DE TRANSPORTE DE VIAJEROS BAJO LA MODALIDAD DE ABONO  
DE TRANSPORTE GRATUITO DE LA COMUNIDAD AUTÓNOMA DE EXTREMADURA  
EN EL EJERCICIO 2024, A LOS EFECTOS DE LO ESTABLECIDO EN LA DISPOSICIÓN  
ADICIONAL DECIMOQUINTA DE LA LEY 1/2024, DE 5 DE FEBRERO, DE  
PRESUPUESTOS GENERALES DE LA COMUNIDAD AUTÓNOMA DE EXTREMADURA PARA  
EL AÑO 2024

Introducción.

Tarjeta de Abono de Transporte Gratuito.

Diseño del Abono de Transporte Gratuito.

Diferencias entre tarjetas SATE y ATG.

Identificación del nuevo ATG.

Listas Blancas.

Utilización de soportes propios de empresa.

Venta on-line.

Validación del Abono de Transporte Gratuito.

Método a utilizar para la validación de ATG..

Respuestas del WS.

Envío de datos y validación.

Recepción de datos correspondientes a venta anticipada.

ANEXO.

HOJAS DE RUTA (SERVICIOS).

BILLETES.





## Introducción.

Mediante Resolución de 12 de abril de 2024, de la Secretaría General, publicada en el DOE núm. 80, con fecha 25 de abril de 2024, se aprueba la convocatoria pública de concesión de subvenciones destinadas al fomento de la movilidad mediante el transporte público regular de uso general de viajeros por carretera y se dictan las condiciones de aplicación de la subvención del 100% del precio del billete, para el año 2024.

Dicha resolución establece las condiciones de aplicación de la subvención del 100 % del importe de billete y la concesión del Abono de Transporte Gratuito (en adelante ATG).

El presente protocolo técnico pretende definir las condiciones informáticas mínimas de ejecución de la prestación del servicio a los titulares del Abono de Transporte Gratuito (ATG), así como los requisitos necesarios en la comunicación entre empresas colaboradoras y la Administración.

Parte de este protocolo tiene en consideración el sistema utilizado desde hace años para validación de tarjeta SATE y su comunicación a la Dirección General de Movilidad y Transportes. De hecho, antes de detallar las novedades y condiciones de ejecución, es conveniente establecer unas líneas maestras que fijen un marco actuación:

1. Las tarjetas actuales de transporte subvencionado (SATE) siguen siendo válidas en función de la Lista Blanca de beneficiarios que mensualmente aporta la D. G. de Transportes a las empresas colaboradoras.
2. Estas tarjetas forman parte del conjunto de Abonos de Transporte Gratuito, quiere esto decir que todas sin excepción y en caso de estar en Lista Blanca pasan a garantizar un descuento del 100% en el precio del billete; sin excepción.
3. Las tarjetas que se emitan acogidas a la actual resolución que regula la convocatoria de 2024 serán todas Abonos de Transporte Gratuito, por lo que igualmente suponen al titular un descuento del 100% en el precio del billete.
4. Tanto las tarjetas SATE que comiencen enero de 2024 como tarjetas válidas, como los ATG emitidas a partir de esa fecha no caducarán durante todo el año 2024.

Establecidas estas consideraciones, se ha establecido un protocolo que suponga el menor proceso de adaptación posible a las empresas que ya colaboran en la gestión de la tarjeta SATE, abriendo además posibilidades a la situación actual de las empresas, las cuales pueden estar afrontando procesos de cambio en sus sistemas informáticos y de gestión en el transporte de viajeros.

### Tarjeta de Abono de Transporte Gratuito.

La "Tarjeta de transporte subvencionado especial 100%" es el título que representa el derecho adquirido por la persona que tiene reconocida, al amparo del régimen especial previsto en la disposición decimoquinta de la Ley 1/2024, de 5 de febrero, de Presupuestos Generales de la Comunidad Autónoma de Extremadura para el año 2024 y mediante resolución administrativa, la condición de beneficiaria de la subvención para el fomento de la movilidad en el transporte público regular de uso general de viajeros por carretera, legitimando a su titular a ejercer su derecho a la obtención, en todos los desplazamientos que constituyen actividad subvencionable, de una bonificación del 100 % en el precio del correspondiente título de transporte, con sujeción a los requisitos y límites fijados en el presente acto.

A las tarjetas de nueva emisión se unirán las tarjetas en circulación y cuyos titulares han estado disfrutando descuentos en el precio del billete que del 100% durante el año 2023. Todas serán del 100%. Se hace evidente que la mejor opción para la introducción del nuevo ATG es mantener las condiciones técnicas que hacen posible la lectura de las tarjetas SATE. Sin embargo, se ha optado por modificar el diseño en la medida que permita identificarla de forma visual fácil y rápidamente.

### Diseño del Abono de Transporte Gratuito.

Elementos que la forman:

- Imagen corporativa de la Junta de Extremadura y Abono de Transporte Gratuito.
- Fotografía.
- Nombre y apellidos del titular.
- Número de la tarjeta.
- Código QR.

Diseño y colores en anverso y reverso:





#### Diferencias entre tarjetas SATE y ATG.

Las diferencias entre ambas tarjetas son única y exclusivamente de tipo gráfico. Ambas tarjetas pertenecen a la familia de la WG10 de la FNMT y por lo tanto aquellas empresas que actualmente operan con las tarjetas SATE deben poder hacerlo con la tarjeta ATG.

La información que se graba en ambas es idéntica en posiciones y longitudes.

No es objeto de este documento detallar el protocolo de comunicación necesario para leer las tarjetas SATE y ATG. Para la obtención del mismo y de soporte al respecto deben dirigirse a la Dirección General de Movilidad y Transportes.

Se ha optado por modificar el diseño del nuevo abono por diferenciarlo visualmente de la tarjeta SATE, lo cual ayudará a identificarlas en el momento de la venta de billetes.

En estas últimas se ha reservado un espacio para la impresión de un código QR que contiene la misma información grabada en el microchip, lo cual abre una nueva posibilidad a las empresas de identificar al titular en el momento de la expedición del billete.

De manera concisa podemos establecer que ante cualquier duda el ATG siempre será válida pues no caduca, mientras que la tarjeta SATE solo será válida para descuento del 100% si aparece en la Lista Blanca.

#### Identificación del nuevo ATG.

Como es sabido, los colectivos SATE se identifican mediante la tarifa grabada en el microchip y que va desde el 4 hasta el 9. Actualmente, todas las tarjetas de tarifa 4 poseen un descuento del 100% en el precio del billete, mientras para el resto el descuento aplicable es del 50%.

A diferencia de la convocatoria de 2023, se procederá a introducir en Lista Blanca todos los beneficiarios de ATG ya existentes y aquellos de nueva incorporación durante la convocatoria



de 2024. Para disminuir el tamaño de Lista Blanca y no tener problemas de instalación en máquinas se procederá a anular aquellas tarjetas no utilizadas en un plazo de cinco años:

Colectivo	Cód Tarifa	% Subvención	En Lista Blanca
Refugiados	3	100	SI
Víctimas de Violencia de Género	4	100	SI
Desempleado de larga duración	5	100	SI
Habitante población < 500 habitantes	6	100	SI
Familia Numerosa	7	100	SI
Titulares de Carné Joven	8	100	SI
Mayores de 60 años y pensionistas	9, null o vacío	100	SI
Titulares Abono Transporte Gratuito	1	100	SI

Por lo tanto el algoritmo de validación para expedición de billetes debe comprobar en Lista Blanca independientemente del valor de la tarifa.

#### Listas Blancas.

La existencia de las Listas Blancas actuales viene obligada por dos circunstancias:

- La posibilidad de anulación de las actuales tarjetas SATE que hacía necesaria la disposición de un listado donde comprobar la validez de las mismas.
- La falta de conexión on-line en tiempo real con el servidor SATE para realizar dicha comprobación.

Dado que la normativa reguladora exige la comprobación anual de cumplimiento de los requisitos para ser beneficiario de ATG, en virtud de dicha comprobación se hace necesaria una actualización de los titulares de tarjeta con derecho a subvención. Esta actualización se realizará mediante emisión de Lista Blanca a la entrada en vigor de la resolución. También se han producido anulaciones de tarjetas emitidas como ATG en el ejercicio 2023, por lo que será necesario actualizar dichas listas de forma mensual y realizar la venta de billetes de todas las tarjetas con comprobación de su presencia en Lista Blanca, ATG incluidas.

Aunque las tarjetas válidas a la entrada en vigor de la resolución no van a caducar en el periodo de vigencia de la convocatoria, sí se establecerán penalizaciones que permitan la anulación



definitiva en casos graves de uso fraudulento. Por ello deben causar baja en la Lista Blanca para no ser admitidas por las empresas colaboradoras.

Estas listas se enviarán mensualmente a las empresas colaboradoras, conteniendo las nuevas incorporaciones y eliminando las bajas que se produzcan, atendiendo sobre todo a las penalizaciones contempladas en la resolución.

Se ha detectado que los terminales de venta instalados en vehículos de algunas entidades colaboradoras presentan problemas ante el crecimiento de la lista de beneficiarios. Para lograr integrar los beneficiarios de SATE y ATG en dicha lista, adecuando su tamaño a la realidad, se ha optado por anular aquellas tarjetas más antiguas que siendo válidas no han sido utilizadas durante los últimos cinco años.

Utilización de soportes propios de empresa.

La Tarjeta de Transporte Subvencionado, SATE o ATG, es el único documento válido para la identificación del titular con derecho a descuento en la adquisición del billete. No puede sustituirse por ningún otro soporte, documento, bono o similar para la aplicación de dicho beneficio. Es por ello que se mantiene la fotografía como método inmediato y directo de comprobación de identidad por parte del conductor, el cual está obligado a no aplicar descuento si existe la seguridad de que no es el titular el que pretende ejercerlo.

Sin embargo, se plantea la posibilidad sobre todo en venta anticipada, una vez verificada la identidad del viajero a través de Web Service, de que la empresa pueda utilizar medios propios para el acto de emisión de billete físico o digital. Para ello, será necesario:

- Envío a la Dir. Gral de Transportes de documento técnico donde se detalle soporte, método de identificación, numeración, vigencia, método de obtención y cualquiera otro detalle que se considere de relevancia.
- Revisión y aprobación por parte de la Dirección General de Movilidad y Transportes del método de validación y soporte empleado.
- Listado de soportes emitidos y numeración relacionada con nombre y apellidos del poseedor de dicho documento. Este listado debe actualizarse tantas veces como se emitan nuevos soportes.

De esta manera se podrían cotejar aquellos billetes vendidos anticipadamente con la validación realizada en vehículo. Lógicamente sería necesario disponer de la relación de billetes vendidos de esta manera para su comprobación usando la lista de billetes y hojas de ruta de la concesión.



Venta on-line.

En los servicios de transporte con destino fuera de la Comunidad Autónoma, la aplicación de la subvención podrá operar tanto respecto de las contrataciones efectuadas en ruta, en los mismos términos establecidos respecto de los servicios autonómicos, como en las celebradas de forma anticipada mediante la adquisición del billete en la taquilla de la empresa operadora o utilizando un sistema electrónico de venta on line en internet

En la venta on-line los portales y páginas habilitados a tal fin deben permitir que el comprador haga uso de su ATG y estarán obligados a comprobar la validez del número de tarjeta aportado. Para ello se habilita en el servidor de la Dirección General de Movilidad y Transportes un Web Service que ofrezca en tiempo real el estado de una tarjeta y su habilitación para ser utilizada. Hay que recordar que aunque las tarjetas válidas a la entrada en vigor de la resolución no van a caducar, sí se establecerán penalizaciones que impidan a un usuario reservar con anticipación una plaza de viaje si ha incurrido reiteradamente en ausencias injustificadas e incluso su anulación definitiva en casos graves de uso fraudulento.

Validación del Abono de Transporte Gratuito

La validación del Abono de Transporte Gratuito, por parte de las empresas concesionarias se realizará a través del Web Service habilitado a tal efecto.

La URI de dicho Webservice es [http://ws-sate.gobex.es/SATE\\_WS/SATE\\_WS?WSDL](http://ws-sate.gobex.es/SATE_WS/SATE_WS?WSDL), a través de la cual mediante los métodos que respuesta de dicho Webservice, se podrá consultar la validez de un Abono de Transporte Gratuito (ATG).

El WS de ATG está compuesto por tres métodos:

- getValidaATG.
- getBeneficiario.
- getTasasYFechasAnexoIII.

Los dos primeros getValidaATG y getBeneficiario requieren uno dos parámetros respectivamente, el tercero no requiere parámetros de entrada:

- getValidaATG:
  - NIF o número de tarjeta sin letra de la persona beneficiaria
- getBeneficiario.



- NIF o número de tarjeta sin letra de la persona beneficiaria
  - Fecha de nacimiento en formato "dd-mm-yyyy".
- getTasasYFechasAnexoIII no tiene utilidad práctica en la validación dado que devuelve información administrativa de la Tarjeta de Transporte Subvencionada (SATE) y no requiere ningún parámetro de entrada.

Método a utilizar para la validación de ATG.

El método a usar es getValidaATG, como se ha indicado anteriormente solo requiere de un parámetro de entrada opcional numérico, pero necesario para conocer la respuesta para un ATG concreto.

A continuación se detalla un ejemplo de invocación

```
<soapenv:Envelope xmlns:soapenv="http://schemas.xmlsoap.org/soap/envelope/"
xmlns:ws="http://WS/">
  <soapenv:Header/>
  <soapenv:Body>
    <ws:getValidaATG>
      <!--Optional:-->
      <tarjeta>00000000</tarjeta>
    </ws:getValidaATG>
  </soapenv:Body>
</soapenv:Envelope>
```

Respuestas del WS

Si no se facilita Número de Tarjeta o NIF o este aún no está dado de alta, el WS devolverá una única cadena de texto con la respuesta "VACIO". En caso de estar dado de alta se contemplan tres posibles respuestas, en los tres casos en una única cadena de texto.

- 00: Indicador de tarjeta válida, tanto para compra en el momento del viaje como anticipada.
- 01: Indicador de tarjeta válida, pero prohibida la reserva anticipada. El titular del número de tarjeta ha sido penalizado y no puede hacer reservas anticipadas, solo adquisición



en taquilla o el propio autobús (sujeto claro está a la disponibilidad y número de plazas libres).

- Respuestas 77 y 66: Caso extremo que solo puede producirse durante un redespigue o caída del servidor, indica que no todas las partes del servicio están terminadas de desplegar.
- Respuesta 88: Cadena de consulta mal formada, debe enviarse un número entero de ocho o mas dígitos y se ha recibido otro tipo de cadena con caracteres no aceptados o longitud incorrecta.
- 99: Tarjeta no válida, no tiene derecho a subvención y por lo tanto no debe ser aceptada para modalidad de transporte gratuito.

Se detalla un ejemplo de respuesta de ATG válido

```
<S:Envelope xmlns:S="http://schemas.xmlsoap.org/soap/envelope/">
  <S:Body>
    <ns2:getValidaATGResponse xmlns:ns2="http://WS/">
      <return>00</return>
    </ns2:getValidaATGResponse>
  </S:Body>
</S:Envelope>
```

El siguiente ejemplo de respuesta, corresponde a un ATG válido, que no puede adquirir Online

```
<S:Envelope xmlns:S="http://schemas.xmlsoap.org/soap/envelope/">
  <S:Body>
    <ns2:getValidaATGResponse xmlns:ns2="http://WS/">
      <return>01</return>
    </ns2:getValidaATGResponse>
  </S:Body>
</S:Envelope>
```





Por último la respuesta de un ATG no válido.

```
<S:Envelope xmlns:S="http://schemas.xmlsoap.org/soap/envelope/">
  <S:Body>
    <ns2:getValidaATGResponse xmlns:ns2="http://WS/">
      <return>99</return>
    </ns2:getValidaATGResponse>
  </S:Body>
</S:Envelope>
```

Envío de datos y validación.

Los billetes vendidos bajo la modalidad de ATG serán enviados como parte de los billetes expedidos en el ejercicio de la ejecución de la concesión de la que es titular la empresa remitente. Se mantiene el formato texto para el envío mediante ficheros separados para billetes y hojas de ruta (servicios) y no sufren variación en cuanto a longitud o disposición de los campos enviados.

Es importante recordar que cada billete debe reflejar el importe del viaje según precio establecido por la empresa conforme a tarifas oficiales y el descuento realizado.

La recepción en el órgano gestor de ficheros de datos pertenecientes a periodos ya recibidos anteriormente, invalidará los procesos que hasta ese momento se hayan acometido con el fin de contabilizar el importe total de la ayuda por empresa y periodo. De este modo, originará un retraso en los plazos de entrega de la contabilidad correspondientes a los meses a los que afecten los nuevos envíos, retrasos no imputables al órgano gestor.

Aunque no existe variación en el proceso de construcción de datos a la Dir. Gral. de Transporte, se detalla en el Anexo siguiente la composición de los ficheros a remitir:

Recepción de datos correspondientes a venta anticipada.

Uno de los problemas detectados en este tipo de títulos de viajes gratuitos radica en la consecuencias generadas del no uso de la reserva realizada anticipadamente. tal y como indica la resolución: "A efectos de garantizar una ordenación racional y equitativa de las plazas de viaje para todas las personas beneficiarias interesadas, sin perjuicio del derecho de terceros, que-



dará penalizada la contratación, durante el período de efectos de la presente convocatoria, de tres viajes de forma anticipada, mediante la adquisición del título de transporte en la taquilla de la empresa operadora o utilizando un sistema electrónico de venta por internet, cuando los billetes a que se refieren dichos viajes no hayan sido validados en ruta en la fecha programada y sin que se haya producido la pertinente cancelación previa por la persona usuaria”.

De este modo, para llevar a cabo las penalizaciones, se hace obligatoria la comprobación de la validación en embarque de todas las reservas realizadas anticipadamente. Para ello, la empresa colaboradora deberá remitir dos ficheros de billetes y ambos según anexo aportado a continuación. Por una parte, la relación de reservas realizadas con anterioridad al viaje y por otra parte el embarque realizado de forma presencial en el vehículo. Con esta información, el órgano gestor será el encargado de proceder a penalizar aquellas tarjetas cuyo incumplimiento de las reservas contratadas alcance los tres viajes.



**ANEXO**

**HOJAS DE RUTA (SERVICIOS)**

20150601001011133001010448003000400020006JUSTO GOMEZ GOMEZ  
1000250543-CSY0100000170132313231352000020150603185599990006No e0000800000  
00

<b>DATO</b>	<b>Posiciones</b>	<b>Inicio Fin</b>	<b>Valor en el ejemplo</b>	<b>Observaciones</b>
Fecha viaje	8	1 a 8	20150601	Formato: YYYYMMDD
Código de línea	3	9 a 11	001	Codificado según Empresa
Código de sublínea	2	12 a 13	01	Codificado según Empresa
Sentido	1	14	1 (IDA)	1 → Ida, 2 → Vuelta
Hora Servicio	4	15 a 18	1330	Formato HHMM
Orden	2	19 a 20	01	No necesario. Rellenar a ceros
Origen real	2	21 a 22	01	Ordinal del origen real de la expedición.
Máquina	4	23 a 26	0448	Número de expendedora de ruta
No utilizado	1	27	0	No utilizado
Destino real	2	28 a 29	03	Ordinal del destino real de la expedición.
Código parada origen real	4	30 a 33	0004	Código de parada origen de expedición
Código parada destino real	4	34 a 37	0002	Código de parada destino de expedición
Código conductor	4	38 a 41	0006	No necesario. Rellenar a ceros
Nombre de conductor	25	42 a 66	JUSTO GOMEZ GOMEZ	No necesario. Rellenar a espacios



<b>DATO</b>	<b>Posiciones</b>	<b>Inicio Fin</b>	<b>Valor en el ejemplo</b>	<b>Observaciones</b>
Turno	1	67	1	No necesario. Rellenar a cero
Código de coche	4	68 a 71	0002	No necesario. Rellenar a ceros
Matrícula de coche	9	72 a 80	50543-CSY	
No utilizados	2	81 a 82	01	No necesario. Rellenar a ceros
Valor inicial de kilómetros	4	83 a 86	0000	No necesario. Rellenar a ceros
Valor final de kilómetros	4	87 a 90	0170	Kms de la ruta * 10
Hora apertura máquina	4	91 a 94	1323	Formato HHMM
Hora salida	4	95 a 98	1323	Formato HHMM
Hora llegada	4	99 a 102	1352	Formato HHMM
No utilizados	4	103 a 106	0000	
Fecha de Liquidación	8	107 a 114	20150603	Formato: YYYYMMDD
Hora de Liquidación	4	115 a 118	1855	Formato HHMM
Agente de descarga	4	119 a 122	9999	No necesario. Rellenar a ceros
Agente de venta	4	123 a 126	0006	No necesario. Rellenar a ceros
Agencia de venta	4	127 a 130	No e	No necesario. Rellenar a ceros
Número de expedición	5	131 a 135	00008	No necesario. Rellenar a ceros
No necesario	52	136 a 187		No necesario. Rellenar a ceros

**BILLETES**

201506010010210730010104480010200010004087958E8001500007500000000000000076  
04666100000FFF000000000000000000000000020150601211523040000000

<b>DATO</b>	<b>Posiciones</b>	<b>Inicio Fin</b>	<b>Valor en el ejemplo</b>	<b>Observaciones</b>
Fecha expedición	8	1 a 8	20150601	Formato AAAAMMDD
Código de línea	3	9 a 11	001	Codificado según Empresa
Código de sublínea	2	12 a 13	02	Codificado según Empresa
Sentido	1	14	1 (IDA)	1 → Ida, 2 → Vuelta
Hora Servicio	4	15 a 18	0730	Formato HHMM
Orden	2	19 a 20	01	No necesario. Rellenar a ceros
Origen real	2	21 a 22	01	No necesario. Rellenar a ceros
Máquina	4	23 a 26	0448	N.º de terminal de venta si se dispone
Estado	1	27	0	0 → Normal, 1 → Anulado
Origen en SIGETEX	2	28 a 29	01	No necesario. Rellenar a ceros
Destino en SIGETEX	2	30 a 31	02	No necesario. Rellenar a ceros
Parada origen billete	4	32 a 35	0001	Según codificación empresa
Parada destino billete	4	36 a 39	0004	Según codificación empresa
Número de billete	6	40 a 45	087958	Asignado por máquina
Tarifa	2	46 a 47	E8	Según codificación empresa



<b>DATO</b>	<b>Posiciones</b>	<b>Inicio Fin</b>	<b>Valor en el ejemplo</b>	<b>Observaciones</b>
Precio billete	5	48 a 52	00150	En céntimos de euro
Precio cobrado	5	53 a 57	00075	En céntimos de euro
Agencia de venta	6	60 a 63	000000	No necesario. Rellenar a ceros
N.º Tarjeta SATE/ATG	16	64 a 79	0000000076046661	A ceros si no es tarifa SATE/ATG
No utilizado	5	80 a 84	00000	Rellenar a ceros
Tipo Bono	3	85 a 87	FFF	Según codificación empresa
No utilizados(*)	20	88 a 107	00000000000000000000	Rellenar a ceros
Fecha de Venta	8	108 a 115	20150601	Formato: YYYYMMDD
Hora de Venta	6	116 a 121	211523	Formato HHMMSS
No utilizados	9	122 a 130	00000000	No necesario. Rellenar a ceros

(\*) Utilizados para casos en los que los códigos de paradas de la empresa no excedan los cuatro dígitos





*RESOLUCIÓN de 28 de septiembre de 2024, de la Secretaría General, por la que se da publicidad a la Adenda modificativa del Convenio de Colaboración de fecha 6 de junio de 2024, entre la Consejería de Infraestructuras, Transporte y Vivienda y la empresa "Transportes Aula, SL", para la gestión de las subvenciones destinadas al fomento de la movilidad previstas en el Decreto 83/2017, de 13 de junio, y otras prestaciones propias de la explotación de los servicios de transporte público regular y de uso general de viajeros por carretera JEV-001, durante los años 2023 a 2025, a los efectos de lo establecido en la disposición adicional decimoquinta de la Ley 1/2024, de 5 de febrero, de Presupuestos Generales de la Comunidad Autónoma de Extremadura para el año 2024. (2024063136)*

Habiéndose firmado el día 18 de junio de 2024, la Adenda modificativa del Convenio de Colaboración de fecha 6 de junio de 2024, entre la Consejería de Infraestructuras, Transporte y Vivienda y la empresa "Transportes Aula, SL", para la gestión de las subvenciones destinadas al fomento de la movilidad previstas en el Decreto 83/2017, de 13 de junio, y otras prestaciones propias de la explotación de los servicios de transporte público regular y de uso general de viajeros por carretera JEV-001, durante los años 2023 a 2025, a los efectos de lo establecido en la disposición adicional decimoquinta de la Ley 1/2024, de 5 de febrero, de Presupuestos Generales de la Comunidad Autónoma de Extremadura para el año 2024, de conformidad con lo previsto en el artículo 8 del Decreto 217/2013, de 19 de noviembre, por el que se regula el Registro General de Convenios de la Administración de la Comunidad Autónoma de Extremadura,

RESUELVO:

La publicación en el Diario Oficial de Extremadura de la Adenda que figura como anexo de la presente resolución.

Mérida, 28 de septiembre de 2024.

El Secretario General,  
DAVID GONZÁLEZ GIL



ADENDA MODIFICATIVA DEL CONVENIO DE COLABORACIÓN DE FECHA 6 DE JUNIO DE 2024, ENTRE LA CONSEJERÍA DE INFRAESTRUCTURAS, TRANSPORTE Y VIVIENDA Y LA EMPRESA "TRANSPORTES AULA, SL", PARA LA GESTIÓN DE LAS SUBVENCIONES DESTINADAS AL FOMENTO DE LA MOVILIDAD PREVISTAS EN EL DECRETO 83/2017, DE 13 DE JUNIO, Y OTRAS PRESTACIONES PROPIAS DE LA EXPLOTACIÓN DE LOS SERVICIOS DE TRANSPORTE PÚBLICO REGULAR Y DE USO GENERAL DE VIAJEROS POR CARRETERA JEV-001, DURANTE LOS AÑOS 2023 A 2025, A LOS EFECTOS DE LO ESTABLECIDO EN LA DISPOSICIÓN ADICIONAL DECIMOQUINTA DE LA LEY 1/2024, DE 5 DE FEBRERO, DE PRESUPUESTOS GENERALES DE LA COMUNIDAD AUTÓNOMA DE EXTREMADURA PARA EL AÑO 2024.

Mérida, 18 de junio de 2024.

#### REUNIDOS

De una parte, D. Manuel Martín Castizo, en su condición de Consejero de Infraestructuras, Transporte y Vivienda de la Junta de Extremadura, en virtud de nombramiento efectuado por Decreto de la Presidenta 24/2023, de 20 de julio, (DOE n.º 140, de 21 de julio de 2023); de conformidad con lo instituido en el Decreto 77/2023, de 21 de julio, por el que se establece la estructura orgánica básica de la Comunidad Autónoma de Extremadura, Capítulo X, de la Consejería de Infraestructuras, Transporte y Vivienda, (DOE n.º 155, de 11 de agosto de 2023); y de acuerdo con el artículo 36. a) y 53.3 de la Ley 1/2002, de 28 de febrero, del Gobierno y de la Administración de la Comunidad Autónoma de Extremadura, por el que se establece la competencia para la firma de convenios y acuerdos.

Y de otra, D.ª Begoña Diez Mieres, con DNI n.º: \*\*\*8133\*\*, actuando en nombre y representación de la empresa "Transportes Aula, SL" (NIF n.º: B06010169), titular del contrato de concesión del servicio público de transporte regular de uso general de viajeros por carretera JEV-001, (Calamonte-Mérida).

Ambas partes, actuando en el ejercicio de sus cargos y en la representación que ostentan, se reconocen mutua legitimidad y capacidad jurídica suficiente para obligarse en los términos de la presente adenda de Convenio, y en su virtud,

#### EXPONEN

**Primero.** Con fecha 6 de junio de 2024, la Consejería de Infraestructuras, Transporte y Vivienda de la Junta de Extremadura, en el ejercicio de sus competencias, suscribe Convenio con la empresa "Transportes Aula, SL", para la gestión de las subvenciones destinadas al fomento de la movilidad previstas en el Decreto 83/2017, de 13 de junio, y otras prestaciones propias de la explotación de los servicios de transporte público regular de uso general de viajeros por carretera JEV-001, (Calamonte-Mérida), durante los años 2023 a 2025.





**Segundo.** El objeto del mencionado Convenio es el establecimiento del marco de colaboración entre la Consejería de Infraestructuras, Transporte y Vivienda y la citada empresa, con el fin de fijar el sistema aplicable a la gestión de las subvenciones destinadas al fomento de la movilidad en los servicios de transporte público regular de uso general de viajeros por carretera (reguladas por el Decreto 83/2017, de 13 de junio), así como de otras prestaciones inherentes a la explotación del servicio JEV-001 (Calamonte-Mérida), entre los años 2023 a 2025, mediante, en ambos casos, el uso, gestión y administración de las herramientas y equipos tecnológicos previstos en el Sistema SIGETEX y cuya propiedad corresponde a la Consejería de Infraestructuras, Transporte y Vivienda, o, en los casos en los que el sistema tecnológico de la entidad colaboradora no se encuentre integrado en el Sistema SIGETEX, mediante la remisión directa de la información a este último, de acuerdo con lo prevenido en el artículo 22 del Decreto 277/2015, de 11 de septiembre, por el que se regulan, en el ámbito de la Comunidad Autónoma de Extremadura, los servicios de transporte público interurbano en automóviles de turismo, y se fijan determinadas obligaciones relacionadas con los servicios de transporte público interurbano en autobús.

**Tercero.** El Decreto 83/2017, de 13 de junio (DOE n.º 116, de 19 de junio), por el que se establecen las bases reguladoras de las subvenciones destinadas al fomento de la movilidad mediante el transporte público regular de uso general de viajeros por carretera, persigue el objetivo de financiar la movilidad de los beneficiarios a través de los servicios de transporte público regular de uso general de viajeros por carretera, en aquellos desplazamientos que tengan su origen en la Comunidad Autónoma de Extremadura, como actividad de interés social, mediante la bonificación del precio del billete o título de transporte que los usuarios adquieran, debiendo cumplir los titulares del derecho a la subvención las obligaciones materiales y formales que se establezcan.

**Cuarto.** Con fecha 6 de febrero de 2024, se ha publicado en el Diario Oficial de Extremadura n.º 26, la Ley 1/2024, de 5 de febrero, de Presupuestos Generales de la Comunidad Autónoma de Extremadura para el año 2024, cuya disposición adicional decimoquinta (Subvención del 100% del precio del billete en los servicios de transporte público regular de uso general de viajeros por carretera para el año 2024) dispone, en su apartado primero, que, en el año 2024, "A los efectos del objeto de la subvención definido en el artículo 1 del Decreto 83/2017, de 13 de junio, por el que se establecen las bases reguladoras de las subvenciones destinadas al fomento de la movilidad mediante el transporte público regular de uso general de viajeros por carretera, se reconoce la condición de beneficiarias a las personas físicas que, en virtud de resolución administrativa de concesión, sean titulares de la "Tarjeta de transporte subvencionado especial 100%", siempre que en ellas concurra, con carácter previo, el requisito de tener su domicilio habitual en un municipio perteneciente a la Comunidad Autónoma de Extremadura, cualquiera que sea su condición personal".



Y en el apartado 6 de dicha disposición se determina que "Las entidades colaboradoras conservarán, respecto del régimen especial previsto en la presente disposición, los mismos derechos y obligaciones contenidos en las bases reguladoras para el régimen ordinario, de conformidad con lo previsto en los respectivos convenios de colaboración suscritos con el órgano concedente.

A efectos del reembolso de las bonificaciones y justificación del cumplimiento de la finalidad de la subvención, se llevarán a efecto las modificaciones pertinentes en los referidos convenios con el fin de adaptar las reglas de procedimiento fijadas en los mismos a las exigencias derivadas de la implementación de la presente medida especial, en lo que se refiere a los cambios técnicos a operar en los equipos electrónicos o informáticos, al régimen aplicable en los casos de avería, daño o deterioro de los mismos, y a las demás cuestiones que requieran la participación diligente de las entidades para el correcto desarrollo de la gestión de las subvenciones.

Con el fin de que la colaboración de las entidades en la aplicación del presente régimen especial no resulte gravosa en relación con el equilibrio económico de los servicios de transporte que aquellas operan, a iniciativa del órgano concedente, se podrá realizar un pago anticipado de un 75 % de los descuentos previstos en cada ejercicio, con carácter previo al proceso de obtención de los datos o registros de ocupación que permitan la liquidación o liquidaciones pertinentes para tramitar el reembolso de las bonificaciones efectivamente practicadas y a resultas del ajuste definitivo del importe de dicho reembolso que se derive de la lectura de los datos recabados".

**Quinto.** Con fecha 25 de abril de 2024 (DOE n.º 80), y con fundamento en la citada disposición adicional decimoquinta de la Ley 1/2024, se publica la Resolución de 12 de abril de 2024, de la Secretaría General, por la que se aprueba la convocatoria de concesión de subvenciones destinadas al fomento de la movilidad mediante el transporte público regular de uso general de viajeros por carretera y se dictan las condiciones de aplicación de la subvención del 100% del precio del billete, para el año 2024. (DOE n.º 80 de 25 de abril de 2024). Resolviendo, entre otras cuestiones, que, Primero, " Se aprueba, para el año 2024, la convocatoria pública de concesión de subvenciones destinadas al fomento de la movilidad mediante el transporte público regular de uso general de viajeros por carretera, de acuerdo con lo establecido en la disposición adicional decimoquinta de la Ley 1/2024, de 5 de febrero, de Presupuestos Generales de la Comunidad Autónoma de Extremadura para el año 2024, y, en lo no previsto en la misma y que no se oponga a sus características sustantivas, en el Decreto 83/2017, de 13 de junio, por el que se establecen las bases reguladoras de las subvenciones destinadas al fomento de la movilidad mediante el transporte público regular de uso general de viajeros por carretera, siendo tales disposición y bases, respectivamente, de aplicación en todo lo no expresamente reglado o previsto en esta convocatoria. Añadiendo, en el resuelvo Vigésimo-



segundo, párrafo 2º que: "Los convenios de colaboración, suscritos con anterioridad a la eficacia del acto de convocatoria para el año 2024, con las empresas transportistas de viajeros que colaboren en la aplicación de las subvenciones, continuarán en vigor y se aplicarán sus cláusulas hasta la fecha de extinción de la concesión o autorización correspondiente, y, para la presente convocatoria, hasta el día 31 de diciembre de 2024, sin perjuicio, si procede, de la suscripción de las adendas modificativas que sean necesarias con el fin de adaptar las reglas de procedimiento fijadas en los mismos a las exigencias derivadas de la implementación de la medida prevista en la disposición adicional decimoquinta de la Ley 1/2024, de 5 de febrero, de Presupuestos Generales de la Comunidad Autónoma de Extremadura para el año 2024.

A los citados convenios les será de aplicación los efectos económicos de la presente convocatoria desde el día uno de enero de 2024".

**Sexto.** En íntima conexión con el expositivo anterior, dispone la estipulación Decimoctava del Convenio suscrito que, "El presente Convenio de Colaboración será eficaz desde el momento de su firma,..., siendo susceptible, de conformidad con el artículo 10.2 del Decreto 83/2017, de modificación ..". Obligando, la estipulación Decimonovena a "Someter el presente convenio de colaboración a la condición suspensiva de aprobación, para los años, 2023, 2024 y 2025, de las sucesivas convocatorias de las subvenciones destinadas al fomento de la movilidad, objeto del Decreto 83/2017, de 13 de junio".

En virtud de cuanto antecede, ambas partes deciden suscribir la presente adenda al Convenio formalizado, el cual se registrará por las siguientes

#### ESTIPULACIONES

**Primera.** Se modifica, para el año 2024, el Expositivo TERCERO del Convenio, que queda redactado como sigue:

"TERCERO. Conforme a la normativa indicada, y a la Ley 1/2024, de 5 de febrero, de Presupuestos Generales de la Comunidad Autónoma de Extremadura para el año 2024, la gestión de las subvenciones destinadas al fomento de la movilidad se implementará, por parte de las empresas que presten los servicios de transporte público regular de uso general de viajeros por carretera, en aquellos desplazamientos que tengan su origen en la Comunidad Autónoma de Extremadura, y su destino esté situado dentro del territorio nacional peninsular, como actividad de interés social, mediante la bonificación íntegra del precio del billete o título de transporte que las personas usuarias adquieran, debiendo cumplir los titulares del derecho a la subvención las obligaciones materiales y formales establecidas en la correspondiente normativa reguladora, dentro del alcance que el gasto subvencionable adquiere en virtud del apartado 3 de la disposición adicional decimoquinta



de la Ley 1/2024, de 5 de febrero, de Presupuestos Generales de la Comunidad Autónoma de Extremadura para el año 2024, con cobertura de los títulos de transporte que incluyan servicios de ida y de vuelta”.

**Segunda.** Se añade, para el año 2024, en la Estipulación SEGUNDA del Convenio, en el párrafo 2º, in fine, un nuevo compromiso para la empresa colaboradora:

SEGUNDA. Colaboración de la empresa.

“PÁRRAFO 2º: :En cualquiera de los dos casos, la entidad colaboradora se compromete a observar el Protocolo Técnico previsto en el anexo del presente convenio, por el que se determina el procedimiento de remisión de los datos de explotación de los títulos de prestación de servicios de transporte público regular de uso general de viajeros por carretera por parte de las empresas operadoras a los efectos de comprobación por la Administración de los servicios prestados, datos de los que se extraerá la información necesaria para efectuar la liquidación de las bonificaciones del precio del billete practicadas al usuario en el proceso de gestión de las subvenciones destinadas al fomento de la movilidad previstas en el Decreto 83/2017, de 13 de junio. Asimismo, se obliga a cumplir con el Protocolo Técnico que se anexa a la presente Adenda por el que se regula la implementación tecnológica que haga posible la utilización de la “Tarjeta de Transporte subvencionado especial 100%” de acuerdo con su finalidad y prestaciones”.

**Tercera.** Se modifica, para el año 2024, la Estipulación TERCERA del Convenio, que queda redactada como sigue:

TERCERA. Bonificación del precio del título de viaje.

“La entidad colaboradora, para el año 2024, se compromete a practicar una bonificación íntegra del precio del billete o título de transporte, (resultante de la aplicación de las tarifas autorizadas y demás conceptos legales aplicables y de los descuentos que el transportista efectúe voluntariamente o tenga la obligación legal o contractual de practicar), correspondiente a los títulos de transporte que adquieran las personas usuarias, beneficiarias de la “Tarjeta de transporte subvencionado especial 100%”, para efectuar desplazamientos por el trayecto que comprende el servicio que presta la transportista, mediante la contratación de viajes de ida, o de viajes de ida y vuelta, siendo la vuelta cerrada y concretada en fecha.

La ayuda del 100 % del título de transporte, para el gasto subvencionable previsto en el apartado 3 de la disposición adicional decimoquinta de la Ley 1/2024, será de aplicación en todos los desplazamientos que efectúen las personas beneficiarias con origen y destino en la Comunidad Autónoma dentro de los servicios de transporte regular de uso general que se presten en este ámbito territorial, mediante la contratación de viajes de ida, o de viajes de ida y vuelta, siendo la vuelta cerrada y concretada en fecha.



La extensión de la ayuda quedará limitada a las expediciones, número de vehículos y plazas de viajeros previstos en los correspondientes contratos de concesión o títulos autorizatorios en virtud de los cuales se presten los respectivos servicios, así como en las modificaciones de que pudieran ser objeto durante 2024.

Respecto de los servicios con destino fuera de la Comunidad Autónoma, la ayuda del 100 % del título de transporte, será de aplicación en todos los desplazamientos que efectúen las personas beneficiarias con origen en la Comunidad Autónoma y destino situado dentro del territorio nacional peninsular, con sujeción al límite del 15 % del total de plazas ofertadas en el conjunto de expediciones del servicio, mediante la contratación de viajes de ida, o de viajes de ida y vuelta, siendo la vuelta cerrada y concretada en fecha.

A estos efectos, constituyen descuentos, derivados de una obligación legal, las reducciones en los precios de los servicios regulares de uso general de transporte de viajeros por carretera, para los miembros de familias numerosas que tengan reconocida esta condición, y lo acrediten oficialmente mediante la vigencia del título de familia numerosa, de conformidad con la Ley 40/2003, de 18 de noviembre, de Protección a las Familias Numerosas, y su normativa de desarrollo.

La empresa colaboradora practicará la bonificación del 100% a todas las personas físicas que sean titulares de una de las siguientes tarjetas:

- “Tarjeta de transporte subvencionado especial 100 %”, (con los requisitos y límites fijados en la Resolución de 12 de abril de 2024, de la Secretaría General, por la que se aprueba la convocatoria de concesión de subvenciones destinadas al fomento de la movilidad mediante el transporte público regular de uso general de viajeros por carretera y se dictan las condiciones de aplicación de la subvención del 100% del precio del billete, para el año 2024.)
- “Tarjetas de transporte subvencionado ordinarias” que, a fecha 1 de enero de 2024, se encuentren en posesión de las personas que sean beneficiarias de la ayuda destinada al fomento de la movilidad en virtud de reconocimiento de su derecho en convocatorias anteriores, siendo susceptibles de utilización a partir del momento de inicio de la vigencia de la convocatoria aprobada por resolución de 12 de abril de 2024.
- La contratación de los transportes a través de la “Tarjeta de transporte subvencionado especial 100 %”, no justificará, en ningún caso, una modificación de las condiciones habituales de prestación por la empresa colaboradora, ni podrá perjudicar o mermar la calidad, la seguridad, el confort o la atención del servicio de transporte a las personas usuarias.



No estarán comprendidas en el gasto subvencionable las cantidades que, en concepto de suplemento sobre el precio del contrato, perciba la empresa por la prestación de los servicios de transporte ofertados en la categoría de alta calidad.

Las cantidades dejadas de percibir por la empresa colaboradora como consecuencia de la aplicación de las bonificaciones practicada serán reembolsadas a la misma por la Consejería de Movilidad, Transporte y Vivienda.

A efectos de tramitar el correspondiente reembolso de las bonificaciones practicadas durante el año 2024, la empresa colaboradora firmante autorizará a que el órgano concedente pueda obtener de oficio los datos tributarios y de Seguridad Social precisos para ello, siempre que conste en el procedimiento el consentimiento expreso del interesado (Anexo IV de la Resolución de 12 de abril de 2024, de la Secretaría General, debidamente formalizado; pudiendo ser requerida la empresa colaboradora para su subsanación en caso de ser necesario.) La falta de formulación del modelo conllevará la obligación de presentación de los documentos”.

**Cuarta.** Se modifica, para el año 2024, la Estipulación CUARTA del Convenio, que queda redactada como sigue:

CUARTA.-Sistemas de contratación del transporte subvencionado y comprobación de la identidad del usuario.

“El procedimiento de aplicación del beneficio de la ayuda 100% obliga a la empresa colaboradora al cumplimiento de una doble obligación:

I. En relación con la adquisición del billete por el usuario:

1º. En viajes con destino en la Comunidad Autónoma:

a. En el propio vehículo: En el momento de acceder al mismo y con carácter inmediato al inicio del viaje.

b. De forma anticipada:

— En la taquilla de la empresa: (De aplicación a los servicios en que la entidad colaboradora disponga de los medios tecnológicos requeridos en el Protocolo Técnico anexo.)

— O utilizando un sistema de venta por Internet. (De aplicación a los servicios en los que la entidad colaboradora o el grupo empresarial al que pertenezcan, dispongan actualmente de una plataforma digital de comercio electrónico en la red Internet, mediante la que ofrezcan venta de títulos de transporte en los



servicios que realizan.)

2º. En los viajes con destino fuera de la Comunidad Autónoma:

a. En ruta: En el momento de acceder al mismo y con carácter inmediato al inicio del viaje.

b. De forma anticipada:

— En la taquilla de la empresa.

— O utilizando un sistema de venta por Internet. (De aplicación a los servicios en los que la entidad colaboradora o el grupo empresarial al que pertenezcan, dispongan actualmente de una plataforma digital de comercio electrónico en la red Internet, mediante la que ofrezcan venta de títulos de transporte en los servicios que realizan.)

II. En relación con la validación del billete adquirido: La persona beneficiaria acreditará tal condición, mediante la exhibición de la Tarjeta de Transporte Subvencionado, considerando las siguientes reglas:

1º La validación de billete se producirá por la empresa colaboradora previa acreditación de la condición de persona beneficiaria mediante la Tarjeta de transporte subvencionado.

2º. En los viajes en ruta (autonómicos o interautonómico), las operaciones de adquisición y validación se harán simultáneamente.

3º. En los billetes adquiridos de manera anticipada, (autonómicos o interautonómico), el título de transporte se validará en el momento de acceder al vehículo.

La empresa operadora estará obligada a validar el billete adquirido a través del Sistema de Control Tecnológico implementado a tal efecto, quedando garantizadas:

— La realidad de la contratación.

— La condición de beneficiaria de la persona que viaja.

En el caso de adquisición de dispositivo, por las empresas colaboradoras, que permita la lectura de los códigos QR según lo estipulado en Protocolo Técnico que se anexa, los costes que genere podrá imputarse como costes asociados a la prestación del servicio, en la correspondiente cuenta justificativa del gasto que se presente, en



su caso, en el procedimiento de justificación del cumplimiento de las obligaciones asumidas”.

- III. Atendiendo al principio de gratuidad del precio del transporte, la contratación del servicio es incompatible con el pago por la persona usuaria de cantidades que respondan a errores administrativos de la empresa o de gestión que no le sean imputables, con la imposición de gastos de documentación, tramitación o gestión que por norma corresponda asumir a la empresa, y con el pago de importes vinculados con la imposición de bienes o servicios complementarios o accesorios no solicitados por los interesados, o en concepto de financiación, recargos, indemnizaciones o penalizaciones que no correspondan a prestaciones aceptadas expresamente por ellos.

**Quinta.** Se modifica para el año 2024 la Estipulación SÉPTIMA del Convenio, al objeto de adaptar las reglas de procedimiento fijadas en el Convenio a las exigencias derivadas de la implementación de la medida prevista en la disposición adicional decimoquinta de la Ley 1/2024, que queda redactada como sigue:

SÉPTIMA. Procedimiento a seguir por la empresa colaboradora para el reembolso de las cantidades descontadas del precio del título de transporte.

“La entidad colaboradora conservará, respecto del régimen especial previsto en la Resolución de 12 de abril de 2024, de la Secretaría General, por la que se aprueba la convocatoria de concesión de subvenciones destinadas al fomento de la movilidad mediante el transporte público regular de uso general de viajeros por carretera y se dictan las condiciones de aplicación de la subvención del 100% del precio del billete, para el año 2024, los mismos derechos y obligaciones contenidos en las bases reguladoras para el régimen ordinario, de conformidad con lo previsto en el Convenio formalizado, con las siguientes modificaciones:

La Consejería firmante, con el fin de garantizar la aplicación de los fondos al cumplimiento adecuado de la actividad subvencionable, se compromete a rembolsar a la empresa colaboradora las cantidades dejadas de percibir por ésta como consecuencia de la aplicación de las bonificaciones practicadas en el precio del título del transporte.

Iniciada la eficacia de la Resolución de fecha 12 de abril de 2024, de la Secretaría General (1 de enero de 2024), se tramitará, a iniciativa del órgano concedente, un pago anticipado a la entidad colaboradora correspondiente al 75 % del importe de los descuentos previstos en los diferentes servicios durante el período de vigencia de la convocatoria.

La estimación del descuento respecto del pago anticipado se basará en los datos de ocupación que sirvieron de base para el cálculo del importe anticipado en el año 2023.





A estos efectos, la tramitación del pago anticipado quedará condicionada a que se produzca el efectivo envío de los datos reales de ocupación pendientes por parte de la entidad colaboradora, por el sistema previsto en el convenio de colaboración suscrito, con periodicidad mensual, fijándose como fecha límite para el envío de datos el viernes de la semana siguiente a la de finalización del mes a que se refieran los registros, y de acuerdo con las reglas fijadas en el Protocolo Técnico de aplicación, de forma que, a efectos de la correspondiente liquidación de los reembolsos, únicamente se computarán los datos remitidos de acuerdo con el citado Protocolo.

La falta de remisión de los datos, en la forma y plazo previstos, facultará al órgano concedente para incoar el procedimiento de declaración de pérdida del derecho al cobro del reembolso correspondiente al período cuyos datos no hayan sido remitidos, de acuerdo con lo previsto en el artículo 18.2 del Decreto 83/2017.

A iniciativa del órgano concedente, en el mes de julio de 2024 y en el mes de enero de 2025, se iniciarán sendos procedimientos dirigidos a la liquidación de los reembolsos correspondientes a los datos de ocupación reales que hayan sido registrados en los períodos previos respectivos, con el resultado que proceda en cuanto al reintegro por la entidad colaboradora de las cantidades abonadas en exceso o el pago a la misma de las pendientes de abono, sin perjuicio de la distribución plurianual del gasto prevista en el apartado sexto de la resolución de convocatoria.

En los casos en que los servicios de transporte se encuentren acogidos a diferentes regímenes de ayuda que comporten la gratuidad del precio del billete, las entidades colaboradoras velarán por que los datos objeto de remisión correspondan exclusivamente a los descuentos correctamente aplicados en virtud de la tarjeta de transporte a la que se refiere la presente resolución.

Cuando, como resultado del proceso de información, la liquidación de las bonificaciones arroje una cantidad diferente a la que conste en los datos suministrados por la entidad colaboradora, la discrepancia se someterá a un trámite de audiencia de aquella liquidación por un plazo de cinco días hábiles, a los efectos de que, por parte de la empresa, se efectúen las correcciones, subsanaciones o justificaciones pertinentes. Recibidas las alegaciones, o transcurrido el plazo para su remisión, se dictará, dentro de los cinco días hábiles siguientes, la correspondiente resolución, en la que se contenga el importe definitivo de la liquidación, que será notificada a la entidad colaboradora.

La empresa colaboradora será responsable de la integridad, seguridad y validez de los datos almacenados en sus sistemas informáticos y de los que se transmitan a la Administración



En los casos de avería, daño o deterioro, sufrido por los equipos electrónicos o informáticos, o por las tarjetas de transporte subvencionado, utilizados en la gestión de la subvención, no imputables a la empresa colaboradora, y hasta su subsanación, se procederá de la siguiente forma:

- a) Si la avería, daño o deterioro no impide que la operación de expedición del billete objeto de descuento pueda efectuarse mediante la introducción manual de los datos del usuario en el equipo lector, se utilizará este sistema para el despacho del título.

En este caso, el reembolso de la parte del precio descontado requerirá la presentación, con ocasión de la remisión telemática ordinaria de los registros o datos a que se refiere la presente estipulación, de un certificado, suscrito por el representante legal de la empresa colaboradora, en que quede constancia de la referida operación manual, acompañado del documento resumen de la liquidación electrónica del descuento o descuentos en que se ha operado de dicha forma, donde se contengan los datos referidos a los servicios y billetes a que se refieran.

- b) Si la avería, daño o deterioro impide que la operación de expedición del billete objeto de descuento pueda efectuarse mediante la introducción manual de los datos del usuario en el equipo lector, el procedimiento telemático podrá sustituirse, con carácter excepcional y restrictivo, durante el plazo más breve posible, no superior a siete días hábiles, por el sistema de justificación mediante talones.

A estos efectos, se entiende por talón aquel documento numerado, emitido oficialmente, en el que pueda dejarse constancia de los siguientes datos, a cumplimentar por la empresa colaboradora: número de la tarjeta de transporte subvencionado, la fecha del viaje, denominación de la empresa prestadora del servicio, origen y destino del viaje, precio del billete y cantidad efectiva abonada por el beneficiario. Para su validez, el talón deberá ser, inexcusablemente, firmado por el conductor o representante legal de la empresa colaboradora, con expresión adicional de su número de DNI, y estampillado con el sello de la misma.

Será requisito necesario para el reembolso de las cantidades justificadas mediante talones, la aportación de los mismos al órgano concedente, con periodicidad semanal, fijándose como fecha límite para el envío de datos el martes de la semana siguiente a la que se refieran los talones, mediante el documento resumen de la liquidación electrónica de dichos talones, firmado por el representante legal de la empresa, en el que se contengan, conforme al modelo oficial, los datos referidos a los servicios y billetes de los que aquellos traen causa, así como de certificado técnico de reparación de la avería, daño o deterioro, emitido por la empresa responsable del mantenimiento de los equipos. El incumplimiento de este requisito determinará la inadmisión de los talones como medio de prueba”.



**Sexta.** Se añaden tres nuevas obligaciones para la empresa colaboradora en Estipulación DECIMOTERCERA del Convenio, que queda redactada como sigue:

DECIMOTERCERA. - Compromisos de la empresa colaboradora.

"e) La entidad colaboradora en la gestión de la subvención 100% quedará sujeta, por su condición, al cumplimiento de las obligaciones que se deriven de la disposición adicional decimoquinta de la Ley 1/2024, de la Ley 6/2011, de las bases reguladoras previstas en el Decreto 83/2017, y de los convenios de colaboración, y, en particular, a la obligación de cumplimiento de las reglas contenidas en el Protocolo Técnico que les sean de aplicación para la implementación técnica de la subvención aprobadas por la Dirección General de Movilidad y Transportes.

"f). Con el fin de facilitar la aplicación de los sistemas de contratación del transporte subvencionado en servicios autonómicos e interautonómicos, las entidades colaboradoras, o el grupo empresarial al que pertenezcan, que dispusieran actualmente de una plataforma digital de comercio electrónico en la red Internet, mediante la que ofrecen venta de títulos de transporte en los servicios que realizan, deberán crear, configurar y mantener actualizada la opción de venta de títulos de viaje propios de la gestión de las subvenciones objeto de la presente convocatoria, en los términos que se estipulen en el respectivo convenio de colaboración, con la finalidad de que las personas usuarias puedan hacer efectivo su derecho a contratar en línea de forma anticipada mediante la utilización de la tarjeta de transporte subvencionado 100 %.

"g) La ejecución de actos o prácticas fraudulentas por la entidad colaboradora o el incumplimiento de las obligaciones establecidas podrá determinar la aplicación de los criterios de graduación de incumplimientos, a los efectos de la declaración de pérdida del derecho al reembolso de las bonificaciones practicadas en el precio del título del transporte, fijados en el artículo 18.2 del Decreto 83/2017".

**Séptima.** Se mantiene la Estipulación DECIMOSÉPTIMA del Convenio, que queda redactada como sigue:

DECIMOSÉPTIMA. - Responsabilidades.

"La contravención de los términos del convenio, así como el incumplimiento de cualquiera de las obligaciones asumidas por las partes en virtud del Convenio o de su adenda, quedará sujeta a la indemnización de los daños y perjuicios que se hubieren ocasionado mediando dolo, fraude o negligencia a la Administración pública, al servicio público o a la empresa colaboradora, sin perjuicio de la exigencia de responsabilidad que dicha contravención o incumplimiento pueda generar cuando constituya infracción administrativa a



la normativa del transporte o a la de patrimonio de la Comunidad Autónoma o conducta delictiva sancionada penalmente.

A efectos de declaración de pérdida del derecho al cobro total o parcial del reembolso de las bonificaciones practicadas en el precio del título del transporte respecto de una empresa colaboradora, son criterios de graduación de posibles incumplimientos los siguientes:

- a. El incumplimiento de la obligación de justificación de las bonificaciones practicadas a los beneficiarios en el tiempo y forma expresados en el Convenio y en esta adenda al Convenio de colaboración: extensión de la pérdida del 100 % del importe del reembolso correspondiente al período considerado.
- b. El incumplimiento de la obligación de justificación o la justificación insuficiente de las bonificaciones practicadas a los beneficiarios: extensión de la pérdida del 100 % del importe del reembolso correspondiente al período considerado.
- c. La resistencia, excusa, obstrucción o negativa a las actuaciones de comprobación material de la realización de la actividad: extensión de la pérdida del 100 % del importe del reembolso correspondiente al período objeto de comprobación.
- d. El incumplimiento de cualesquiera otras obligaciones o condiciones previstas en la Ley 6/2011, en la Ley 1/2024, en las bases reguladoras previstas en el Decreto 83/2017, en el acto de convocatoria o convenio de colaboración, en la adenda al presente Convenio: extensión de la pérdida del 100 % del importe del reembolso correspondiente al período a que se refiere el incumplimiento”.

**Octava.** En lo no previsto en la presente adenda y en su anexo (Protocolo Técnico por el que se regula la implementación tecnológica del sistema de gestión de la subvención del 100% del precio del billete en los servicios de transporte público regular de uso general de viajeros por carretera para el año 2023, a los efectos de lo establecido en la Disposición adicional decimoquinta de la Ley 1/2024, de 5 de febrero, de Presupuestos Generales de la Comunidad Autónoma de Extremadura para el año 2024), se estará a lo estipulado en el Convenio Colaboración suscrito entre la Consejería de Infraestructuras, Transporte y Vivienda y la empresa “ Transportes Aula, SL”, para la gestión de las subvenciones destinadas al fomento de la movilidad previstas en el Decreto 83/2017, de 13 de junio, y otras prestaciones propias de la explotación de los servicios de transporte público regular de uso general de viajeros por carretera, durante los años 2023 a 2025 y en su Anexo (Protocolo Técnico por el que se determina el procedimiento de remisión de datos de explotación de los servicios de transporte público regular de uso general de viajeros por carretera por parte de las empresas operadoras a los efectos de comprobación por la administración de los servicios prestados.)



**Novena.** Al citado Convenio le serán de aplicación los efectos económicos derivados de la Resolución de 12 de abril de 2024, de la Secretaría General, por la que se aprueba la convocatoria de concesión de subvenciones destinadas al fomento de la movilidad mediante el transporte público regular de uso general de viajeros por carretera y se dictan las condiciones de aplicación de la subvención del 100% del precio del billete, para el año 2024 (DOE n.º 80, de 25 de abril de 2024), desde el día 1 de enero de 2024, de acuerdo con su apartado vigesimosegundo.

Y en prueba de conformidad y para el fiel cumplimiento de lo acordado, se suscribe esta adenda al Convenio formalizado en el lugar y fecha indicados en su encabezamiento.

Por la Consejería de Infraestructuras,  
Transporte y Vivienda,  
D. MANUEL MARTÍN CASTIZO

Por la Entidad Colaboradora,  
DÑA. BEGOÑA DÍEZ MIERES



*RESOLUCIÓN de 28 de septiembre de 2024, de la Secretaría General, por la que se da publicidad a la Adenda modificativa del Convenio de Colaboración de fecha 18 de diciembre de 2023, entre la Consejería de Infraestructuras, Transporte y Vivienda y la empresa "Autocares Morcillo, SL", para la gestión de las subvenciones destinadas al fomento de la movilidad previstas en el Decreto 83/2017, de 13 de junio, y otras prestaciones propias de la explotación de los servicios de transporte público regular y de uso general de viajeros por carretera JEV-004, durante los años 2023 a 2025, a los efectos de lo establecido en la disposición adicional decimoquinta de la Ley 1/2024, de 5 de febrero, de Presupuestos Generales de la Comunidad Autónoma de Extremadura para el año 2024. (2024063137)*

Habiéndose firmado el día 18 de junio de 2024, la Adenda modificativa del Convenio de Colaboración de fecha 18 de diciembre de 2023, entre la Consejería de Infraestructuras, Transporte y Vivienda y la empresa "Autocares Morcillo, SL", para la gestión de las subvenciones destinadas al fomento de la movilidad previstas en el Decreto 83/2017, de 13 de junio, y otras prestaciones propias de la explotación de los servicios de transporte público regular y de uso general de viajeros por carretera JEV-004, durante los años 2023 a 2025, a los efectos de lo establecido en la disposición adicional decimoquinta de la Ley 1/2024, de 5 de febrero, de Presupuestos Generales de la Comunidad Autónoma de Extremadura para el año 2024, de conformidad con lo previsto en el artículo 8 del Decreto 217/2013, de 19 de noviembre, por el que se regula el Registro General de Convenios de la Administración de la Comunidad Autónoma de Extremadura,

RESUELVO:

La publicación en el Diario Oficial de Extremadura de la Adenda que figura como anexo de la presente resolución.

Mérida, 28 de septiembre de 2024.

El Secretario General,  
DAVID GONZÁLEZ GIL



ADENDA MODIFICATIVA DEL CONVENIO DE COLABORACIÓN DE FECHA 18 DE DICIEMBRE DE 2023, ENTRE LA CONSEJERÍA DE INFRAESTRUCTURAS, TRANSPORTE Y VIVIENDA Y LA EMPRESA "AUTOCARES MORCILLO, SL", PARA LA GESTIÓN DE LAS SUBVENCIONES DESTINADAS AL FOMENTO DE LA MOVILIDAD PREVISTAS EN EL DECRETO 83/2017, DE 13 DE JUNIO, Y OTRAS PRESTACIONES PROPIAS DE LA EXPLOTACIÓN DE LOS SERVICIOS DE TRANSPORTE PÚBLICO REGULAR Y DE USO GENERAL DE VIAJEROS POR CARRETERA JEV-004, DURANTE LOS AÑOS 2023 A 2025, A LOS EFECTOS DE LO ESTABLECIDO EN LA DISPOSICIÓN ADICIONAL DECIMOQUINTA DE LA LEY 1/2024, DE 5 DE FEBRERO, DE PRESUPUESTOS GENERALES DE LA COMUNIDAD AUTÓNOMA DE EXTREMADURA PARA EL AÑO 2024.

Mérida, 18 de junio de 2024.

REUNIDOS:

De una parte, D. Manuel Martín Castizo, en su condición de Consejero de Infraestructuras, Transporte y Vivienda de la Junta de Extremadura, en virtud de nombramiento efectuado por Decreto de la Presidenta 24/2023, de 20 de julio, (DOE n.º 140, de 21 de julio de 2023); de conformidad con lo instituido en el Decreto 77/2023, de 21 de julio, por el que se establece la estructura orgánica básica de la Comunidad Autónoma de Extremadura, Capítulo X, de la Consejería de Infraestructuras, Transporte y Vivienda, (DOE n.º 155, de 11 de agosto de 2023); y de acuerdo con el artículo 36. a) y 53.3 de la Ley 1/2002, de 28 de febrero, del Gobierno y de la Administración de la Comunidad Autónoma de Extremadura, por el que se establece la competencia para la firma de convenios y acuerdos.

Y de otra, D. Francisco Javier Morcillo Arias, con DNI \*\*\*9560\*\*, actuando en nombre y representación de la empresa "Autocares Morcillo, SL", con NIF núm. B-06426787, prestadora del servicio de transporte público regular de viajeros de uso general por carretera JEV-004, (Valverde de Mérida-Mérida).

Ambas partes, actuando en el ejercicio de sus cargos y en la representación que ostentan, se reconocen mutua legitimidad y capacidad jurídica suficiente para obligarse en los términos de la presente adenda de Convenio, y en su virtud,

EXPONEN:

**Primero.** Con fecha 18 de diciembre de 2023, la Consejería de Infraestructuras, Transporte y Vivienda de la Junta de Extremadura, en el ejercicio de sus competencias, suscribe Convenio con la empresa "Autocares Morcillo, SL", para la gestión de las subvenciones destinadas al fomento de la movilidad previstas en el Decreto 83/2017, de 13 de junio, y otras prestaciones propias de la explotación de los servicios de transporte público regular de uso general de viajeros por carretera JEV-004, , durante los años 2023 a 2025.



**Segundo.** El objeto del mencionado Convenio es el establecimiento del marco de colaboración entre la Consejería de Infraestructuras, Transporte y Vivienda y la citada empresa, con el fin de fijar el sistema aplicable a la gestión de las subvenciones destinadas al fomento de la movilidad en los servicios de transporte público regular de uso general de viajeros por carretera (reguladas por el Decreto 83/2017, de 13 de junio), así como de otras prestaciones inherentes a la explotación del servicio JEV-004 Valverde de Mérida-Mérida entre los años 2023 a 2025, mediante, en ambos casos, el uso, gestión y administración de las herramientas y equipos tecnológicos previstos en el Sistema SIGETEX y cuya propiedad corresponde a la Consejería de Infraestructuras, Transporte y Vivienda, o, en los casos en los que el sistema tecnológico de la entidad colaboradora no se encuentre integrado en el Sistema SIGETEX, mediante la remisión directa de la información a este último, de acuerdo con lo prevenido en el artículo 22 del Decreto 277/2015, de 11 de septiembre, por el que se regulan, en el ámbito de la Comunidad Autónoma de Extremadura, los servicios de transporte público interurbano en automóviles de turismo, y se fijan determinadas obligaciones relacionadas con los servicios de transporte público interurbano en autobús.

**Tercero.** El Decreto 83/2017, de 13 de junio (DOE n.º 116, de 19 de junio), por el que se establecen las bases reguladoras de las subvenciones destinadas al fomento de la movilidad mediante el transporte público regular de uso general de viajeros por carretera, persigue el objetivo de financiar la movilidad de los beneficiarios a través de los servicios de transporte público regular de uso general de viajeros por carretera, en aquellos desplazamientos que tengan su origen en la Comunidad Autónoma de Extremadura, como actividad de interés social, mediante la bonificación del precio del billete o título de transporte que los usuarios adquieran, debiendo cumplir los titulares del derecho a la subvención las obligaciones materiales y formales que se establezcan.

**Cuarto.** Con fecha 6 de febrero de 2024, se ha publicado en el Diario Oficial de Extremadura n.º 26, la Ley 1/2024, de 5 de febrero, de Presupuestos Generales de la Comunidad Autónoma de Extremadura para el año 2024, cuya disposición adicional decimoquinta (Subvención del 100% del precio del billete en los servicios de transporte público regular de uso general de viajeros por carretera para el año 2024) dispone, en su apartado primero, que, en el año 2024, "A los efectos del objeto de la subvención definido en el artículo 1 del Decreto 83/2017, de 13 de junio, por el que se establecen las bases reguladoras de las subvenciones destinadas al fomento de la movilidad mediante el transporte público regular de uso general de viajeros por carretera, se reconoce la condición de beneficiarias a las personas físicas que, en virtud de resolución administrativa de concesión, sean titulares de la "Tarjeta de transporte subvencionado especial 100%", siempre que en ellas concurra, con carácter previo, el requisito de tener su domicilio habitual en un municipio perteneciente a la Comunidad Autónoma de Extremadura, cualquiera que sea su condición personal".





Y en el apartado 6 de dicha disposición se determina que "Las entidades colaboradoras conservarán, respecto del régimen especial previsto en la presente disposición, los mismos derechos y obligaciones contenidos en las bases reguladoras para el régimen ordinario, de conformidad con lo previsto en los respectivos convenios de colaboración suscritos con el órgano concedente.

A efectos del reembolso de las bonificaciones y justificación del cumplimiento de la finalidad de la subvención, se llevarán a efecto las modificaciones pertinentes en los referidos convenios con el fin de adaptar las reglas de procedimiento fijadas en los mismos a las exigencias derivadas de la implementación de la presente medida especial, en lo que se refiere a los cambios técnicos a operar en los equipos electrónicos o informáticos, al régimen aplicable en los casos de avería, daño o deterioro de los mismos, y a las demás cuestiones que requieran la participación diligente de las entidades para el correcto desarrollo de la gestión de las subvenciones.

Con el fin de que la colaboración de las entidades en la aplicación del presente régimen especial no resulte gravosa en relación con el equilibrio económico de los servicios de transporte que aquellas operan, a iniciativa del órgano concedente, se podrá realizar un pago anticipado de un 75 % de los descuentos previstos en cada ejercicio, con carácter previo al proceso de obtención de los datos o registros de ocupación que permitan la liquidación o liquidaciones pertinentes para tramitar el reembolso de las bonificaciones efectivamente practicadas y a resultas del ajuste definitivo del importe de dicho reembolso que se derive de la lectura de los datos recabados".

**Quinto.** Con fecha 25 de abril de 2024 (DOE n.º 80), y con fundamento en la citada disposición adicional decimoquinta de la Ley 1/2024, se publica la Resolución de 12 de abril de 2024, de la Secretaría General, por la que se aprueba la convocatoria de concesión de subvenciones destinadas al fomento de la movilidad mediante el transporte público regular de uso general de viajeros por carretera y se dictan las condiciones de aplicación de la subvención del 100% del precio del billete, para el año 2024. (DOE n.º 80 de 25 de abril de 2024). Resolviendo, entre otras cuestiones, que, Primero, " Se aprueba, para el año 2024, la convocatoria pública de concesión de subvenciones destinadas al fomento de la movilidad mediante el transporte público regular de uso general de viajeros por carretera, de acuerdo con lo establecido en la disposición adicional decimoquinta de la Ley 1/2024, de 5 de febrero, de Presupuestos Generales de la Comunidad Autónoma de Extremadura para el año 2024, y, en lo no previsto en la misma y que no se oponga a sus características sustantivas, en el Decreto 83/2017, de 13 de junio, por el que se establecen las bases reguladoras de las subvenciones destinadas al fomento de la movilidad mediante el transporte público regular de uso general de viajeros por carretera, siendo tales disposición y bases, respectivamente, de aplicación en todo lo no expresamente reglado o previsto en esta convocatoria. Añadiendo, en el resuelvo Vigésimo-



segundo, párrafo 2º que: "Los convenios de colaboración, suscritos con anterioridad a la eficacia del acto de convocatoria para el año 2024, con las empresas transportistas de viajeros que colaboren en la aplicación de las subvenciones, continuarán en vigor y se aplicarán sus cláusulas hasta la fecha de extinción de la concesión o autorización correspondiente, y, para la presente convocatoria, hasta el día 31 de diciembre de 2024, sin perjuicio, si procede, de la suscripción de las adendas modificativas que sean necesarias con el fin de adaptar las reglas de procedimiento fijadas en los mismos a las exigencias derivadas de la implementación de la medida prevista en la disposición adicional decimoquinta de la Ley 1/2024, de 5 de febrero, de Presupuestos Generales de la Comunidad Autónoma de Extremadura para el año 2024.

A los citados convenios les será de aplicación los efectos económicos de la presente convocatoria desde el día uno de enero de 2024".

**Sexto.** En íntima conexión con el expositivo anterior, dispone la estipulación Decimoctava del Convenio suscrito que, "El presente Convenio de Colaboración será eficaz desde el momento de su firma,..., siendo susceptible, de conformidad con el artículo 10.2 del Decreto 83/2017, de modificación ..". Obligando, la estipulación Decimonovena a "Someter el presente convenio de colaboración a la condición suspensiva de aprobación, para los años, 2023, 2024 y 2025, de las sucesivas convocatorias de las subvenciones destinadas al fomento de la movilidad, objeto del Decreto 83/2017, de 13 de junio".

En virtud de cuanto antecede, ambas partes deciden suscribir la presente adenda al Convenio formalizado, el cual se registrará por las siguientes

#### ESTIPULACIONES:

**Primera.** Se modifica, para el año 2024, el Expositivo TERCERO del Convenio, que queda redactado como sigue:

"TERCERO. Conforme a la normativa indicada, y a la Ley 1/2024, de 5 de febrero, de Presupuestos Generales de la Comunidad Autónoma de Extremadura para el año 2024, la gestión de las subvenciones destinadas al fomento de la movilidad se implementará, por parte de las empresas que presten los servicios de transporte público regular de uso general de viajeros por carretera, en aquellos desplazamientos que tengan su origen en la Comunidad Autónoma de Extremadura, y su destino esté situado dentro del territorio nacional peninsular, como actividad de interés social, mediante la bonificación íntegra del precio del billete o título de transporte que las personas usuarias adquieran, debiendo cumplir los titulares del derecho a la subvención las obligaciones materiales y formales establecidas en la correspondiente normativa reguladora, dentro del alcance que el gasto subvencionable adquiere en virtud del apartado 3 de la disposición adicional decimoquinta



de la Ley 1/2024, de 5 de febrero, de Presupuestos Generales de la Comunidad Autónoma de Extremadura para el año 2024, con cobertura de los títulos de transporte que incluyan servicios de ida y de vuelta”.

**Segunda.** Se añade, para el año 2024, en la Estipulación SEGUNDA del Convenio, en el párrafo 2º, in fine, un nuevo compromiso para la empresa colaboradora:

SEGUNDA. Colaboración de la empresa.

“PÁRRAFO 2º: :En cualquiera de los dos casos, la entidad colaboradora se compromete a observar el Protocolo Técnico previsto en el anexo del presente convenio, por el que se determina el procedimiento de remisión de los datos de explotación de los títulos de prestación de servicios de transporte público regular de uso general de viajeros por carretera por parte de las empresas operadoras a los efectos de comprobación por la Administración de los servicios prestados, datos de los que se extraerá la información necesaria para efectuar la liquidación de las bonificaciones del precio del billete practicadas al usuario en el proceso de gestión de las subvenciones destinadas al fomento de la movilidad previstas en el Decreto 83/2017, de 13 de junio. Asimismo, se obliga a cumplir con el Protocolo Técnico que se anexa a la presente Adenda por el que se regula la implementación tecnológica que haga posible la utilización de la “Tarjeta de Transporte subvencionado especial 100%” de acuerdo con su finalidad y prestaciones”.

**Tercera.** Se modifica, para el año 2024, la Estipulación TERCERA del Convenio, que queda redactada como sigue:

TERCERA. Bonificación del precio del título de viaje.

“La entidad colaboradora, para el año 2024, se compromete a practicar una bonificación íntegra del precio del billete o título de transporte, (resultante de la aplicación de las tarifas autorizadas y demás conceptos legales aplicables y de los descuentos que el transportista efectúe voluntariamente o tenga la obligación legal o contractual de practicar), correspondiente a los títulos de transporte que adquieran las personas usuarias, beneficiarias de la “Tarjeta de transporte subvencionado especial 100%”, para efectuar desplazamientos por el trayecto que comprende el servicio que presta la transportista, mediante la contratación de viajes de ida, o de viajes de ida y vuelta, siendo la vuelta cerrada y concretada en fecha.

La ayuda del 100 % del título de transporte, para el gasto subvencionable previsto en el apartado 3 de la disposición adicional decimoquinta de la Ley 1/2024, será de aplicación en todos los desplazamientos que efectúen las personas beneficiarias con origen y destino en la Comunidad Autónoma dentro de los servicios de transporte regular de uso general que se presten en este ámbito territorial, mediante la contratación de viajes de ida, o de viajes de ida y vuelta, siendo la vuelta cerrada y concretada en fecha.



La extensión de la ayuda quedará limitada a las expediciones, número de vehículos y plazas de viajeros previstos en los correspondientes contratos de concesión o títulos autorizatorios en virtud de los cuales se presten los respectivos servicios, así como en las modificaciones de que pudieran ser objeto durante 2024.

Respecto de los servicios con destino fuera de la Comunidad Autónoma, la ayuda del 100 % del título de transporte, será de aplicación en todos los desplazamientos que efectúen las personas beneficiarias con origen en la Comunidad Autónoma y destino situado dentro del territorio nacional peninsular, con sujeción al límite del 15 % del total de plazas ofertadas en el conjunto de expediciones del servicio, mediante la contratación de viajes de ida, o de viajes de ida y vuelta, siendo la vuelta cerrada y concretada en fecha.

A estos efectos, constituyen descuentos, derivados de una obligación legal, las reducciones en los precios de los servicios regulares de uso general de transporte de viajeros por carretera, para los miembros de familias numerosas que tengan reconocida esta condición, y lo acrediten oficialmente mediante la vigencia del título de familia numerosa, de conformidad con la Ley 40/2003, de 18 de noviembre, de Protección a las Familias Numerosas, y su normativa de desarrollo.

La empresa colaboradora practicará la bonificación del 100% a todas las personas físicas que sean titulares de una de las siguientes tarjetas:

- “Tarjeta de transporte subvencionado especial 100 %”, (con los requisitos y límites fijados en la Resolución de 12 de abril de 2024, de la Secretaría General, por la que se aprueba la convocatoria de concesión de subvenciones destinadas al fomento de la movilidad mediante el transporte público regular de uso general de viajeros por carretera y se dictan las condiciones de aplicación de la subvención del 100% del precio del billete, para el año 2024.)
- “Tarjetas de transporte subvencionado ordinarias” que, a fecha 1 de enero de 2024, se encuentren en posesión de las personas que sean beneficiarias de la ayuda destinada al fomento de la movilidad en virtud de reconocimiento de su derecho en convocatorias anteriores, siendo susceptibles de utilización a partir del momento de inicio de la vigencia de la convocatoria aprobada por resolución de 12 de abril de 2024.
- La contratación de los transportes a través de la “Tarjeta de transporte subvencionado especial 100 %”, no justificará, en ningún caso, una modificación de las condiciones habituales de prestación por la empresa colaboradora, ni podrá perjudicar o mermar la calidad, la seguridad, el confort o la atención del servicio de transporte a las personas usuarias.



No estarán comprendidas en el gasto subvencionable las cantidades que, en concepto de suplemento sobre el precio del contrato, perciba la empresa por la prestación de los servicios de transporte ofertados en la categoría de alta calidad.

Las cantidades dejadas de percibir por la empresa colaboradora como consecuencia de la aplicación de las bonificaciones practicada serán reembolsadas a la misma por la Consejería de Movilidad, Transporte y Vivienda.

A efectos de tramitar el correspondiente reembolso de las bonificaciones practicadas durante el año 2024, la empresa colaboradora firmante autorizará a que el órgano concedente pueda obtener de oficio los datos tributarios y de Seguridad Social precisos para ello, siempre que conste en el procedimiento el consentimiento expreso del interesado (Anexo IV de la Resolución de 12 de abril de 2024, de la Secretaría General, debidamente formalizado; pudiendo ser requerida la empresa colaboradora para su subsanación en caso de ser necesario.) La falta de formulación del modelo conllevará la obligación de presentación de los documentos”.

**Cuarta.** Se modifica, para el año 2024, la Estipulación CUARTA del Convenio, que queda redactada como sigue:

CUARTA. Sistemas de contratación del transporte subvencionado y comprobación de la identidad del usuario.

“El procedimiento de aplicación del beneficio de la ayuda 100% obliga a la empresa colaboradora al cumplimiento de una doble obligación:

I. En relación con la adquisición del billete por el usuario:

1º. En viajes con destino en la Comunidad Autónoma:

a. En el propio vehículo: En el momento de acceder al mismo y con carácter inmediato al inicio del viaje.

b. De forma anticipada:

– En la taquilla de la empresa: (De aplicación a los servicios en que la entidad colaboradora disponga de los medios tecnológicos requeridos en el Protocolo Técnico anexo.)

– O utilizando un sistema de venta por Internet. (De aplicación a los servicios en los que la entidad colaboradora o el grupo empresarial al que pertenezcan, dispongan actualmente de una plataforma digital de comercio electrónico en la red Internet, mediante la que ofrezcan venta de títulos de transporte en los servicios que realizan.)



2º. En los viajes con destino fuera de la Comunidad Autónoma:

- a. En ruta: En el momento de acceder al mismo y con carácter inmediato al inicio del viaje.
- b. De forma anticipada:
  - En la taquilla de la empresa.
  - O utilizando un sistema de venta por Internet. (De aplicación a los servicios en los que la entidad colaboradora o el grupo empresarial al que pertenezcan, dispongan actualmente de una plataforma digital de comercio electrónico en la red Internet, mediante la que ofrezcan venta de títulos de transporte en los servicios que realizan.)

II. En relación con la validación del billete adquirido: La persona beneficiaria acreditará tal condición, mediante la exhibición de la Tarjeta de Transporte Subvencionado, considerando las siguientes reglas:

- 1º. La validación de billete se producirá por la empresa colaboradora previa acreditación de la condición de persona beneficiaria mediante la Tarjeta de transporte subvencionado.
- 2º. En los viajes en ruta (autonómicos o interautonómico), las operaciones de adquisición y validación se harán simultáneamente.
- 3º. En los billetes adquiridos de manera anticipada, (autonómicos o interautonómico), el título de transporte se validará en el momento de acceder al vehículo.

La empresa operadora estará obligada a validar el billete adquirido a través del Sistema de Control Tecnológico implementado a tal efecto, quedando garantizadas:

- La realidad de la contratación.
- La condición de beneficiaria de la persona que viaja.

En el caso de adquisición de dispositivo, por las empresas colaboradoras, que permita la lectura de los códigos QR según lo estipulado en Protocolo Técnico que se anexa, los costes que genere podrá imputarse como costes asociados a la prestación del servicio, en la correspondiente cuenta justificativa del gasto que se presente, en su caso, en el procedimiento de justificación del cumplimiento de las obligaciones asumidas”.



III. Atendiendo al principio de gratuidad del precio del transporte, la contratación del servicio es incompatible con el pago por la persona usuaria de cantidades que respondan a errores administrativos de la empresa o de gestión que no le sean imputables, con la imposición de gastos de documentación, tramitación o gestión que por norma corresponda asumir a la empresa, y con el pago de importes vinculados con la imposición de bienes o servicios complementarios o accesorios no solicitados por los interesados, o en concepto de financiación, recargos, indemnizaciones o penalizaciones que no correspondan a prestaciones aceptadas expresamente por ellos.

**Quinta.** Se modifica para el año 2024 la Estipulación SÉPTIMA del Convenio, al objeto de adaptar las reglas de procedimiento fijadas en el Convenio a las exigencias derivadas de la implementación de la medida prevista en la disposición adicional decimoquinta de la Ley 1/2024, que queda redactada como sigue:

SÉPTIMA. Procedimiento a seguir por la empresa colaboradora para el reembolso de las cantidades descontadas del precio del título de transporte.

“La entidad colaboradora conservará, respecto del régimen especial previsto en la Resolución de 12 de abril de 2024, de la Secretaría General, por la que se aprueba la convocatoria de concesión de subvenciones destinadas al fomento de la movilidad mediante el transporte público regular de uso general de viajeros por carretera y se dictan las condiciones de aplicación de la subvención del 100% del precio del billete, para el año 2024, los mismos derechos y obligaciones contenidos en las bases reguladoras para el régimen ordinario, de conformidad con lo previsto en el Convenio formalizado, con las siguientes modificaciones:

La Consejería firmante, con el fin de garantizar la aplicación de los fondos al cumplimiento adecuado de la actividad subvencionable, se compromete a rembolsar a la empresa colaboradora las cantidades dejadas de percibir por ésta como consecuencia de la aplicación de las bonificaciones practicadas en el precio del título del transporte.

Iniciada la eficacia de la Resolución de fecha 12 de abril de 2024, de la Secretaría General (1 de enero de 2024), se tramitará, a iniciativa del órgano concedente, un pago anticipado a la entidad colaboradora correspondiente al 75 % del importe de los descuentos previstos en los diferentes servicios durante el período de vigencia de la convocatoria.

La estimación del descuento respecto del pago anticipado se basará en los datos de ocupación que sirvieron de base para el cálculo del importe anticipado en el año 2023.

A estos efectos, la tramitación del pago anticipado quedará condicionada a que se produzca el efectivo envío de los datos reales de ocupación pendientes por parte de la entidad colaborado-



ra, por el sistema previsto en el convenio de colaboración suscrito, con periodicidad mensual, fijándose como fecha límite para el envío de datos el viernes de la semana siguiente a la de finalización del mes a que se refieran los registros, y de acuerdo con las reglas fijadas en el Protocolo Técnico de aplicación, de forma que, a efectos de la correspondiente liquidación de los reembolsos, únicamente se computarán los datos remitidos de acuerdo con el citado Protocolo.

La falta de remisión de los datos, en la forma y plazo previstos, facultará al órgano concedente para incoar el procedimiento de declaración de pérdida del derecho al cobro del reembolso correspondiente al período cuyos datos no hayan sido remitidos, de acuerdo con lo previsto en el artículo 18.2 del Decreto 83/2017.

A iniciativa del órgano concedente, en el mes de julio de 2024 y en el mes de enero de 2025, se iniciarán sendos procedimientos dirigidos a la liquidación de los reembolsos correspondientes a los datos de ocupación reales que hayan sido registrados en los períodos previos respectivos, con el resultado que proceda en cuanto al reintegro por la entidad colaboradora de las cantidades abonadas en exceso o el pago a la misma de las pendientes de abono, sin perjuicio de la distribución plurianual del gasto prevista en el apartado sexto de la resolución de convocatoria.

En los casos en que los servicios de transporte se encuentren acogidos a diferentes regímenes de ayuda que comporten la gratuidad del precio del billete, las entidades colaboradoras velarán por que los datos objeto de remisión correspondan exclusivamente a los descuentos correctamente aplicados en virtud de la tarjeta de transporte a la que se refiere la presente resolución.

Cuando, como resultado del proceso de información, la liquidación de las bonificaciones arroje una cantidad diferente a la que conste en los datos suministrados por la entidad colaboradora, la discrepancia se someterá a un trámite de audiencia de aquella liquidación por un plazo de cinco días hábiles, a los efectos de que, por parte de la empresa, se efectúen las correcciones, subsanaciones o justificaciones pertinentes. Recibidas las alegaciones, o transcurrido el plazo para su remisión, se dictará, dentro de los cinco días hábiles siguientes, la correspondiente resolución, en la que se contenga el importe definitivo de la liquidación, que será notificada a la entidad colaboradora.

La empresa colaboradora será responsable de la integridad, seguridad y validez de los datos almacenados en sus sistemas informáticos y de los que se transmitan a la Administración

En los casos de avería, daño o deterioro, sufrido por los equipos electrónicos o informáticos, o por las tarjetas de transporte subvencionado, utilizados en la gestión de la subvención, no





imputables a la empresa colaboradora, y hasta su subsanación, se procederá de la siguiente forma:

- a) Si la avería, daño o deterioro no impide que la operación de expedición del billete objeto de descuento pueda efectuarse mediante la introducción manual de los datos del usuario en el equipo lector, se utilizará este sistema para el despacho del título.

En este caso, el reembolso de la parte del precio descontado requerirá la presentación, con ocasión de la remisión telemática ordinaria de los registros o datos a que se refiere la presente estipulación, de un certificado, suscrito por el representante legal de la empresa colaboradora, en que quede constancia de la referida operación manual, acompañado del documento resumen de la liquidación electrónica del descuento o descuentos en que se ha operado de dicha forma, donde se contengan los datos referidos a los servicios y billetes a que se refieran.

- b) Si la avería, daño o deterioro impide que la operación de expedición del billete objeto de descuento pueda efectuarse mediante la introducción manual de los datos del usuario en el equipo lector, el procedimiento telemático podrá sustituirse, con carácter excepcional y restrictivo, durante el plazo más breve posible, no superior a siete días hábiles, por el sistema de justificación mediante talones.

A estos efectos, se entiende por talón aquel documento numerado, emitido oficialmente, en el que pueda dejarse constancia de los siguientes datos, a cumplimentar por la empresa colaboradora: número de la tarjeta de transporte subvencionado, la fecha del viaje, denominación de la empresa prestadora del servicio, origen y destino del viaje, precio del billete y cantidad efectiva abonada por el beneficiario. Para su validez, el talón deberá ser, inexcusablemente, firmado por el conductor o representante legal de la empresa colaboradora, con expresión adicional de su número de DNI, y estampillado con el sello de la misma.

Será requisito necesario para el reembolso de las cantidades justificadas mediante talones, la aportación de los mismos al órgano concedente, con periodicidad semanal, fijándose como fecha límite para el envío de datos el martes de la semana siguiente a la que se refieran los talones, mediante el documento resumen de la liquidación electrónica de dichos talones, firmado por el representante legal de la empresa, en el que se contengan, conforme al modelo oficial, los datos referidos a los servicios y billetes de los que aquellos traen causa, así como de certificado técnico de reparación de la avería, daño o deterioro, emitido por la empresa responsable del mantenimiento de los equipos. El incumplimiento de este requisito determinará la inadmisión de los talones como medio de prueba”.

**Sexta.** Se añaden tres nuevas obligaciones para la empresa colaboradora en Estipulación DECIMOTERCERA del Convenio, que queda redactada como sigue:



DECIMOTERCERA. Compromisos de la empresa colaboradora.

“e) La entidad colaboradora en la gestión de la subvención 100% quedará sujeta, por su condición, al cumplimiento de las obligaciones que se deriven de la disposición adicional decimoquinta de la Ley 1/2024, de la Ley 6/2011, de las bases reguladoras previstas en el Decreto 83/2017, y de los convenios de colaboración, y, en particular, a la obligación de cumplimiento de las reglas contenidas en el Protocolo Técnico que les sean de aplicación para la implementación técnica de la subvención aprobadas por la Dirección General de Movilidad y Transportes.

“f). Con el fin de facilitar la aplicación de los sistemas de contratación del transporte subvencionado en servicios autonómicos e interautonómicos, las entidades colaboradoras, o el grupo empresarial al que pertenezcan, que dispusieran actualmente de una plataforma digital de comercio electrónico en la red Internet, mediante la que ofrecen venta de títulos de transporte en los servicios que realizan, deberán crear, configurar y mantener actualizada la opción de venta de títulos de viaje propios de la gestión de las subvenciones objeto de la presente convocatoria, en los términos que se estipulen en el respectivo convenio de colaboración, con la finalidad de que las personas usuarias puedan hacer efectivo su derecho a contratar en línea de forma anticipada mediante la utilización de la tarjeta de transporte subvencionado 100 %.

“g) La ejecución de actos o prácticas fraudulentas por la entidad colaboradora o el incumplimiento de las obligaciones establecidas podrá determinar la aplicación de los criterios de graduación de incumplimientos, a los efectos de la declaración de pérdida del derecho al reembolso de las bonificaciones practicadas en el precio del título del transporte, fijados en el artículo 18.2 del Decreto 83/2017”.

**Séptima.** Se mantiene la Estipulación DECIMOSÉPTIMA del Convenio, que queda redactada como sigue:

DECIMOSÉPTIMA. Responsabilidades.

“La contravención de los términos del convenio, así como el incumplimiento de cualquiera de las obligaciones asumidas por las partes en virtud del Convenio o de su adenda, quedará sujeta a la indemnización de los daños y perjuicios que se hubieren ocasionado mediante dolo, fraude o negligencia a la Administración pública, al servicio público o a la empresa colaboradora, sin perjuicio de la exigencia de responsabilidad que dicha contravención o incumplimiento pueda generar cuando constituya infracción administrativa a la normativa del transporte o a la de patrimonio de la Comunidad Autónoma o conducta delictiva sancionada penalmente.



A efectos de declaración de pérdida del derecho al cobro total o parcial del reembolso de las bonificaciones practicadas en el precio del título del transporte respecto de una empresa colaboradora, son criterios de graduación de posibles incumplimientos los siguientes:

- a. El incumplimiento de la obligación de justificación de las bonificaciones practicadas a los beneficiarios en el tiempo y forma expresados en el Convenio y en esta adenda al Convenio de colaboración: extensión de la pérdida del 100 % del importe del reembolso correspondiente al período considerado.
- b. El incumplimiento de la obligación de justificación o la justificación insuficiente de las bonificaciones practicadas a los beneficiarios: extensión de la pérdida del 100 % del importe del reembolso correspondiente al período considerado.
- c. La resistencia, excusa, obstrucción o negativa a las actuaciones de comprobación material de la realización de la actividad: extensión de la pérdida del 100 % del importe del reembolso correspondiente al período objeto de comprobación.
- d. El incumplimiento de cualesquiera otras obligaciones o condiciones previstas en la Ley 6/2011, en la Ley 1/2024, en las bases reguladoras previstas en el Decreto 83/2017, en el acto de convocatoria o convenio de colaboración, en la adenda al presente Convenio: extensión de la pérdida del 100 % del importe del reembolso correspondiente al período a que se refiere el incumplimiento”.

**Octava.** En lo no previsto en la presente adenda y en su anexo (Protocolo Técnico por el que se regula la implementación tecnológica del sistema de gestión de la subvención del 100% del precio del billete en los servicios de transporte público regular de uso general de viajeros por carretera para el año 2023, a los efectos de lo establecido en la Disposición adicional decimoquinta de la Ley 1/2024, de 5 de febrero, de Presupuestos Generales de la Comunidad Autónoma de Extremadura para el año 2024), se estará a lo estipulado en el Convenio Colaboración suscrito entre la Consejería de Infraestructuras, Transporte y Vivienda y la empresa “Autocares Morcillo, SL”, para la gestión de las subvenciones destinadas al fomento de la movilidad previstas en el Decreto 83/2017, de 13 de junio, y otras prestaciones propias de la explotación de los servicios de transporte público regular de uso general de viajeros por carretera, durante los años 2023 a 2025 y en su Anexo (Protocolo Técnico por el que se determina el procedimiento de remisión de datos de explotación de los servicios de transporte público regular de uso general de viajeros por carretera por parte de las empresas operadoras a los efectos de comprobación por la administración de los servicios prestados.)

**Novena.** Al citado Convenio le serán de aplicación los efectos económicos derivados de la Resolución de 12 de abril de 2024, de la Secretaría General, por la que se aprueba la con-



vocatoria de concesión de subvenciones destinadas al fomento de la movilidad mediante el transporte público regular de uso general de viajeros por carretera y se dictan las condiciones de aplicación de la subvención del 100% del precio del billete, para el año 2024 (DOE n.º 80, de 25 de abril de 2024), desde el día 1 de enero de 2024, de acuerdo con su apartado vigesimosegundo.

Y en prueba de conformidad y para el fiel cumplimiento de lo acordado, se suscribe esta adenda al Convenio formalizado en el lugar y fecha indicados en su encabezamiento.

Por la Consejería de Infraestructuras,  
Transporte, y Vivienda,  
D. MANUEL MARTÍN CASTIZO

Por la Entidad Colaboradora,  
D. FRANCISCO JAVIER MORCILLO ARIAS



PROTOCOLO TÉCNICO PARA DEFINICIÓN TECNOLÓGICA DE SISTEMAS DE CONTRATACIÓN DE TRANSPORTE DE VIAJEROS BAJO LA MODALIDAD DE ABONO DE TRANSPORTE GRATUITO DE LA COMUNIDAD AUTÓNOMA DE EXTREMADURA EN EL EJERCICIO 2024, A LOS EFECTOS DE LO ESTABLECIDO EN LA DISPOSICIÓN ADICIONAL DECIMOQUINTA DE LA LEY 1/2024, DE 5 DE FEBRERO, DE PRESUPUESTOS GENERALES DE LA COMUNIDAD AUTÓNOMA DE EXTREMADURA PARA EL AÑO 2024

## Introducción

### Tarjeta de Abono de Transporte Gratuito

Diseño del Abono de Transporte Gratuito

Diferencias entre tarjetas SATE y ATG

Identificación del nuevo ATG

### Listas Blancas

Utilización de soportes propios de empresa

### Venta on-line

Validación del Abono de Transporte Gratuito

Método a utilizar para la validación de ATG.

Respuestas del WS

Envío de datos y validación

Recepción de datos correspondientes a venta anticipada

### ANEXO

HOJAS DE RUTA (SERVICIOS)

BILLETES



## Introducción

Mediante Resolución de 12 de abril de 2024, de la Secretaría General, publicada en el DOE núm. 80, con fecha 25 de abril de 2024, se aprueba la convocatoria pública de concesión de subvenciones destinadas al fomento de la movilidad mediante el transporte público regular de uso general de viajeros por carretera y se dictan las condiciones de aplicación de la subvención del 100% del precio del billete, para el año 2024.

Dicha resolución establece las condiciones de aplicación de la subvención del 100 % del importe de billete y la concesión del Abono de Transporte Gratuito (en adelante ATG).

El presente protocolo técnico pretende definir las condiciones informáticas mínimas de ejecución de la prestación del servicio a los titulares del Abono de Transporte Gratuito (ATG), así como los requisitos necesarios en la comunicación entre empresas colaboradoras y la Administración.

Parte de este protocolo tiene en consideración el sistema utilizado desde hace años para validación de tarjeta SATE y su comunicación a la Dirección General de Movilidad y Transportes. De hecho, antes de detallar las novedades y condiciones de ejecución, es conveniente establecer unas líneas maestras que fijen un marco actuación:

1. Las tarjetas actuales de transporte subvencionado (SATE) siguen siendo válidas en función de la Lista Blanca de beneficiarios que mensualmente aporta la D. G. de Transportes a las empresas colaboradoras.
2. Estas tarjetas forman parte del conjunto de Abonos de Transporte Gratuito, quiere esto decir que todas sin excepción y en caso de estar en Lista Blanca pasan a garantizar un descuento del 100% en el precio del billete; sin excepción.
3. Las tarjetas que se emitan acogidas a la actual resolución que regula la convocatoria de 2024 serán todas Abonos de Transporte Gratuito, por lo que igualmente suponen al titular un descuento del 100% en el precio del billete.
4. Tanto las tarjetas SATE que comiencen enero de 2024 como tarjetas válidas, como los ATG emitidas a partir de esa fecha no caducarán durante todo el año 2024.

Establecidas estas consideraciones, se ha establecido un protocolo que suponga el menor proceso de adaptación posible a las empresas que ya colaboran en la gestión de la tarjeta SATE, abriendo además posibilidades a la situación actual de las empresas, las cuales pueden estar afrontando procesos de cambio en sus sistemas informáticos y de gestión en el transporte de viajeros.



## Tarjeta de Abono de Transporte Gratuito

La "Tarjeta de transporte subvencionado especial 100%" es el título que representa el derecho adquirido por la persona que tiene reconocida, al amparo del régimen especial previsto en la disposición decimoquinta de la Ley 1/2024, de 5 de febrero, de Presupuestos Generales de la Comunidad Autónoma de Extremadura para el año 2024 y mediante resolución administrativa, la condición de beneficiaria de la subvención para el fomento de la movilidad en el transporte público regular de uso general de viajeros por carretera, legitimando a su titular a ejercer su derecho a la obtención, en todos los desplazamientos que constituyen actividad subvencionable, de una bonificación del 100 % en el precio del correspondiente título de transporte, con sujeción a los requisitos y límites fijados en el presente acto.

A las tarjetas de nueva emisión se unirán las tarjetas en circulación y cuyos titulares han estado disfrutando descuentos en el precio del billete que del 100% durante el año 2023. Todas serán del 100%. Se hace evidente que la mejor opción para la introducción del nuevo ATG es mantener las condiciones técnicas que hacen posible la lectura de las tarjetas SATE. Sin embargo, se ha optado por modificar el diseño en la medida que permita identificarla de forma visual fácil y rápidamente.

## Diseño del Abono de Transporte Gratuito

Elementos que la forman:

- Imagen corporativa de la Junta de Extremadura y Abono de Transporte Gratuito.
- Fotografía.
- Nombre y apellidos del titular.
- Número de la tarjeta.
- Código QR.

Diseño y colores en anverso y reverso:



Diferencias entre tarjetas SATE y ATG.

Las diferencias entre ambas tarjetas son única y exclusivamente de tipo gráfico. Ambas tarjetas pertenecen a la familia de la WG10 de la FNMT y por lo tanto aquellas empresas que actualmente operan con las tarjetas SATE deben poder hacerlo con la tarjeta ATG.

La información que se graba en ambas es idéntica en posiciones y longitudes.

No es objeto de este documento detallar el protocolo de comunicación necesario para leer las tarjetas SATE y ATG. Para la obtención del mismo y de soporte al respecto deben dirigirse a la Dirección General de Movilidad y Transportes.

Se ha optado por modificar el diseño del nuevo abono por diferenciarlo visualmente de la tarjeta SATE, lo cual ayudará a identificarlas en el momento de la venta de billetes.





En estas últimas se ha reservado un espacio para la impresión de un código QR que contiene la misma información grabada en el microchip, lo cual abre una nueva posibilidad a las empresas de identificar al titular en el momento de la expedición del billete.

De manera concisa podemos establecer que ante cualquier duda el ATG siempre será válida pues no caduca, mientras que la tarjeta SATE solo será válida para descuento del 100% si aparece en la Lista Blanca.

#### Identificación del nuevo ATG

Como es sabido, los colectivos SATE se identifican mediante la tarifa grabada en el microchip y que va desde el 4 hasta el 9. Actualmente, todas las tarjetas de tarifa 4 poseen un descuento del 100% en el precio del billete, mientras para el resto el descuento aplicable es del 50%.

A diferencia de la convocatoria de 2023, se procederá a introducir en Lista Blanca todos los beneficiarios de ATG ya existentes y aquellos de nueva incorporación durante la convocatoria de 2024. Para disminuir el tamaño de Lista Blanca y no tener problemas de instalación en máquinas se procederá a anular aquellas tarjetas no utilizadas en un plazo de cinco años:

Colectivo	Cód Tarifa	% Subvención	En Lista Blanca
Refugiados	3	100	SI
Víctimas de Violencia de Género	4	100	SI
Desempleado de larga duración	5	100	SI
Habitante población < 500 habitantes	6	100	SI
Familia Numerosa	7	100	SI
Titulares de Carné Joven	8	100	SI
Mayores de 60 años y pensionistas	9, null o vacío	100	SI
Titulares Abono Transporte Gratuito	1	100	SI

Por lo tanto el algoritmo de validación para expedición de billetes debe comprobar en Lista Blanca independientemente del valor de la tarifa.

#### Listas Blancas.

La existencia de las Listas Blancas actuales viene obligada por dos circunstancias:

- La posibilidad de anulación de las actuales tarjetas SATE que hacía necesaria la disposición de un listado donde comprobar la validez de las mismas.



- La falta de conexión on-line en tiempo real con el servidor SATE para realizar dicha comprobación.

Dado que la normativa reguladora exige la comprobación anual de cumplimiento de los requisitos para ser beneficiario de ATG, en virtud de dicha comprobación se hace necesaria una actualización de los titulares de tarjeta con derecho a subvención. Esta actualización se realizará mediante emisión de Lista Blanca a la entrada en vigor de la resolución. También se han producido anulaciones de tarjetas emitidas como ATG en el ejercicio 2023, por lo que será necesario actualizar dichas listas de forma mensual y realizar la venta de billetes de todas las tarjetas con comprobación de su presencia en Lista Blanca, ATG incluidas.

Aunque las tarjetas válidas a la entrada en vigor de la resolución no van a caducar en el periodo de vigencia de la convocatoria, sí se establecerán penalizaciones que permitan la anulación definitiva en casos graves de uso fraudulento. Por ello deben causar baja en la Lista Blanca para no ser admitidas por las empresas colaboradoras.

Estas listas se enviarán mensualmente a las empresas colaboradoras, conteniendo las nuevas incorporaciones y eliminando las bajas que se produzcan, atendiendo sobre todo a las penalizaciones contempladas en la resolución.

Se ha detectado que los terminales de venta instalados en vehículos de algunas entidades colaboradoras presentan problemas ante el crecimiento de la lista de beneficiarios. Para lograr integrar los beneficiarios de SATE y ATG en dicha lista, adecuando su tamaño a la realidad, se ha optado por anular aquellas tarjetas más antiguas que siendo válidas no han sido utilizadas durante los últimos cinco años.

Utilización de soportes propios de empresa.

La Tarjeta de Transporte Subvencionado, SATE o ATG, es el único documento válido para la identificación del titular con derecho a descuento en la adquisición del billete. No puede sustituirse por ningún otro soporte, documento, bono o similar para la aplicación de dicho beneficio. Es por ello que se mantiene la fotografía como método inmediato y directo de comprobación de identidad por parte del conductor, el cual está obligado a no aplicar descuento si existe la seguridad de que no es el titular el que pretende ejercerlo.

Sin embargo, se plantea la posibilidad sobre todo en venta anticipada, una vez verificada la identidad del viajero a través de Web Service, de que la empresa pueda utilizar medios propios para el acto de emisión de billete físico o digital. Para ello, será necesario:

- Envío a la Dir. Gral de Transportes de documento técnico donde se detalle soporte, método de identificación, numeración, vigencia, método de obtención y cualquiera otro detalle que se considere de relevancia.



- Revisión y aprobación por parte de la Dirección General de Movilidad y Transportes del método de validación y soporte empleado.
- Listado de soportes emitidos y numeración relacionada con nombre y apellidos del poseedor de dicho documento. Este listado debe actualizarse tantas veces como se emitan nuevos soportes.

De esta manera se podrían cotejar aquellos billetes vendidos anticipadamente con la validación realizada en vehículo. Lógicamente sería necesario disponer de la relación de billetes vendidos de esta manera para su comprobación usando la lista de billetes y hojas de ruta de la concesión.

Venta on-line.

En los servicios de transporte con destino fuera de la Comunidad Autónoma, la aplicación de la subvención podrá operar tanto respecto de las contrataciones efectuadas en ruta, en los mismos términos establecidos respecto de los servicios autonómicos, como en las celebradas de forma anticipada mediante la adquisición del billete en la taquilla de la empresa operadora o utilizando un sistema electrónico de venta on line en internet

En la venta on-line los portales y páginas habilitados a tal fin deben permitir que el comprador haga uso de su ATG y estarán obligados a comprobar la validez del número de tarjeta aportado. Para ello se habilita en el servidor de la Dirección General de Movilidad y Transportes un Web Service que ofrezca en tiempo real el estado de una tarjeta y su habilitación para ser utilizada. Hay que recordar que aunque las tarjetas válidas a la entrada en vigor de la resolución no van a caducar, sí se establecerán penalizaciones que impidan a un usuario reservar con anticipación una plaza de viaje si ha incurrido reiteradamente en ausencias injustificadas e incluso su anulación definitiva en casos graves de uso fraudulento.

Validación del Abono de Transporte Gratuito.

La validación del Abono de Transporte Gratuito, por parte de las empresas concesionarias se realizará a través del Web Service habilitado a tal efecto.

La URI de dicho WebService es [http://ws-sate.gobex.es/SATE\\_WS/SATE\\_WS?WSDL](http://ws-sate.gobex.es/SATE_WS/SATE_WS?WSDL), a través de la cual mediante los métodos que respuesta de dicho WebService, se podrá consultar la validez de un Abono de Transporte Gratuito (ATG).

El WS de ATG está compuesto por tres métodos:

- getValidaATG.
- getBeneficiario.
- getTasasYFechasAnexoIII.



Los dos primeros `getValidaATG` y `getBeneficiario` requieren uno dos parámetros respectivamente, el tercero no requiere parámetros de entrada:

— `getValidaATG`:

- NIF o número de tarjeta sin letra de la persona beneficiaria

— `getBeneficiario`

- NIF o número de tarjeta sin letra de la persona beneficiaria
- Fecha de nacimiento en formato "dd-mm-yyyy".

— `getTasasYFechasAnexoIII` no tiene utilidad práctica en la validación dado que devuelve información administrativa de la Tarjeta de Transporte Subvencionada (SATE) y no requiere ningún parámetro de entrada.

Método a utilizar para la validación de ATG.

El método a usar es `getValidaATG`, como se ha indicado anteriormente solo requiere de un parámetro de entrada opcional numérico, pero necesario para conocer la respuesta para un ATG concreto.

A continuación se detalla un ejemplo de invocación.

```
<soapenv:Envelope xmlns:soapenv="http://schemas.xmlsoap.org/soap/envelope/"
xmlns:ws="http://WS/">
  <soapenv:Header/>
  <soapenv:Body>
    <ws:getValidaATG>
      <!--Optional-->
      <tarjeta>00000000</tarjeta>
    </ws:getValidaATG>
  </soapenv:Body>
</soapenv:Envelope>
```

Respuestas del WS.

Si no se facilita Número de Tarjeta o NIF o este aún no está dado de alta, el WS devolverá una única cadena de texto con la respuesta "VACIO". En caso de estar dado de alta se contemplan tres posibles respuestas, en los tres casos en una única cadena de texto.

- 00: Indicador de tarjeta válida, tanto para compra en el momento del viaje como anticipada.



- 01: Indicador de tarjeta válida, pero prohibida la reserva anticipada. El titular del número de tarjeta ha sido penalizado y no puede hacer reservas anticipadas, solo adquisición en taquilla o el propio autobús (sujeto claro está a la disponibilidad y número de plazas libres).
- Respuestas 77 y 66: Caso extremo que solo puede producirse durante un redesplicue o caída del servidor, indica que no todas las partes del servicio están terminadas de desplegar.
- Respuesta 88: Cadena de consulta mal formada, debe enviarse un número entero de ocho o mas dígitos y se ha recibido otro tipo de cadena con caracteres no aceptados o longitud incorrecta.
- 99: Tarjeta no válida, no tiene derecho a subvención y por lo tanto no debe ser aceptada para modalidad de transporte gratuito.

Se detalla un ejemplo de respuesta de ATG válido.

```
<S:Envelope xmlns:S="http://schemas.xmlsoap.org/soap/envelope/">
  <S:Body>
    <ns2:getValidaATGResponse xmlns:ns2="http://WS/">
      <return>00</return>
    </ns2:getValidaATGResponse>
  </S:Body>
</S:Envelope>
```

El siguiente ejemplo de respuesta, corresponde a un ATG válido, que no puede adquirir

```
<S:Envelope xmlns:S="http://schemas.xmlsoap.org/soap/envelope/">
  <S:Body>
    <ns2:getValidaATGResponse xmlns:ns2="http://WS/">
      <return>01</return>
    </ns2:getValidaATGResponse>
  </S:Body>
</S:Envelope>
```

Online

Por último la respuesta de un ATG no válido

```
<S:Envelope xmlns:S="http://schemas.xmlsoap.org/soap/envelope/">
  <S:Body>
    <ns2:getValidaATGResponse xmlns:ns2="http://WS/">
      <return>99</return>
    </ns2:getValidaATGResponse>
  </S:Body>
</S:Envelope>
```



Envío de datos y validación.

Los billetes vendidos bajo la modalidad de ATG serán enviados como parte de los billetes expedidos en el ejercicio de la ejecución de la concesión de la que es titular la empresa remitente. Se mantiene el formato texto para el envío mediante ficheros separados para billetes y hojas de ruta (servicios) y no sufren variación en cuanto a longitud o disposición de los campos enviados.

Es importante recordar que cada billete debe reflejar el importe del viaje según precio establecido por la empresa conforme a tarifas oficiales y el descuento realizado.

La recepción en el órgano gestor de ficheros de datos pertenecientes a periodos ya recibidos anteriormente, invalidará los procesos que hasta ese momento se hayan acometido con el fin de contabilizar el importe total de la ayuda por empresa y periodo. De este modo, originará un retraso en los plazos de entrega de la contabilidad correspondientes a los meses a los que afecten los nuevos envíos, retrasos no imputables al órgano gestor.

Aunque no existe variación en el proceso de construcción de datos a la Dir. Gral. de Transporte, se detalla en el Anexo siguiente la composición de los ficheros a remitir:

Recepción de datos correspondientes a venta anticipada.

Uno de los problemas detectados en este tipo de títulos de viajes gratuitos radica en la consecuencias generadas del no uso de la reserva realizada anticipadamente. tal y como indica la resolución: "A efectos de garantizar una ordenación racional y equitativa de las plazas de viaje para todas las personas beneficiarias interesadas, sin perjuicio del derecho de terceros, quedará penalizada la contratación, durante el período de efectos de la presente convocatoria, de tres viajes de forma anticipada, mediante la adquisición del título de transporte en la taquilla de la empresa operadora o utilizando un sistema electrónico de venta por internet, cuando los billetes a que se refieren dichos viajes no hayan sido validados en ruta en la fecha programada y sin que se haya producido la pertinente cancelación previa por la persona usuaria".

De este modo, para llevar a cabo las penalizaciones, se hace obligatoria la comprobación de la validación en embarque de todas las reservas realizadas anticipadamente. Para ello, la empresa colaboradora deberá remitir dos ficheros de billetes y ambos según anexo aportado a continuación. Por una parte, la relación de reservas realizadas con anterioridad al viaje y por otra parte el embarque realizado de forma presencial en el vehículo. Con esta información, el órgano gestor será el encargado de proceder a penalizar aquellas tarjetas cuyo incumplimiento de las reservas contratadas alcance los tres viajes.



**ANEXO**

HOJAS DE RUTA (SERVICIOS)

20150601001011133001010448003000400020006JUSTO GOMEZ GOMEZ  
1000250543-CSY0100000170132313231352000020150603185599990006No e0000800000  
00

DATO	Posiciones	Inicio Fin	Valor en el ejemplo	Observaciones
Fecha viaje	8	1 a 8	20150601	Formato: YYYYMMDD
Código de línea	3	9 a 11	001	Codificado según Empresa
Código de sublínea	2	12 a 13	01	Codificado según Empresa
Sentido	1	14	1 (IDA)	1 → Ida, 2 → Vuelta
Hora Servicio	4	15 a 18	1330	Formato HHMM
Orden	2	19 a 20	01	No necesario. Rellenar a ceros
Origen real	2	21 a 22	01	Ordinal del origen real de la expedición.
Máquina	4	23 a 26	0448	Número de expendedora de ruta
No utilizado	1	27	0	No utilizado
Destino real	2	28 a 29	03	Ordinal del destino real de la expedición.
Código parada origen real	4	30 a 33	0004	Código de parada origen de expedición
Código parada destino real	4	34 a 37	0002	Código de parada destino de expedición
Código conductor	4	38 a 41	0006	No necesario. Rellenar a ceros



<b>DATO</b>	<b>Posiciones</b>	<b>Inicio Fin</b>	<b>Valor en el ejemplo</b>	<b>Observaciones</b>
Nombre de conductor	25	42 a 66	JUSTO GOMEZ GOMEZ	No necesario. Rellenar a espacios
Turno	1	67	1	No necesario. Rellenar a cero
Código de coche	4	68 a 71	0002	No necesario. Rellenar a ceros
Matrícula de coche	9	72 a 80	50543-CSY	
No utilizados	2	81 a 82	01	No necesario. Rellenar a ceros
Valor inicial de kilómetros	4	83 a 86	0000	No necesario. Rellenar a ceros
Valor final de kilómetros	4	87 a 90	0170	Kms de la ruta * 10
Hora apertura máquina	4	91 a 94	1323	Formato HHMM
Hora salida	4	95 a 98	1323	Formato HHMM
Hora llegada	4	99 a 102	1352	Formato HHMM
No utilizados	4	103 a 106	0000	
Fecha de Liquidación	8	107 a 114	20150603	Formato: YYYYMMDD
Hora de Liquidación	4	115 a 118	1855	Formato HHMM
Agente de descarga	4	119 a 122	9999	No necesario. Rellenar a ceros
Agente de venta	4	123 a 126	0006	No necesario. Rellenar a ceros
Agencia de venta	4	127 a 130	No e	No necesario. Rellenar a ceros
Número de expedición	5	131 a 135	00008	No necesario. Rellenar a ceros
No necesario	52	136 a 187		No necesario. Rellenar a ceros





## BILLETES

201506010010210730010104480010200010004087958E8001500007500000000000000076  
04666100000FFF000000000000000000000020150601211523040000000

DATO	Posiciones	Inicio Fin	Valor en el ejemplo	Observaciones
Fecha expedición	8	1 a 8	20150601	Formato AAA-AMMDD
Código de línea	3	9 a 11	001	Codificado según Empresa
Código de sublínea	2	12 a 13	02	Codificado según Empresa
Sentido	1	14	1 (IDA)	1 → Ida, 2 → Vuelta
Hora Servicio	4	15 a 18	0730	Formato HHMM
Orden	2	19 a 20	01	No necesario. Rellenar a ceros
Origen real	2	21 a 22	01	No necesario. Rellenar a ceros
Máquina	4	23 a 26	0448	Nº de terminal de venta si se dispone
Estado	1	27	0	0 → Normal, 1 → Anulado
Origen en SIGETEX	2	28 a 29	01	No necesario. Rellenar a ceros
Destino en SIGETEX	2	30 a 31	02	No necesario. Rellenar a ceros
Parada origen billete	4	32 a 35	0001	Según codificación empresa
Parada destino billete	4	36 a 39	0004	Según codificación empresa
Número de billete	6	40 a 45	087958	Asignado por máquina
Tarifa	2	46 a 47	E8	Según codificación empresa



<b>DATO</b>	<b>Posiciones</b>	<b>Inicio Fin</b>	<b>Valor en el ejemplo</b>	<b>Observaciones</b>
Precio billete	5	48 a 52	00150	En céntimos de euro
Precio cobrado	5	53 a 57	00075	En céntimos de euro
Agencia de venta	6	60 a 63	000000	No necesario. Rellenar a ceros
Nº Tarjeta SATE/ATG	16	64 a 79	0000000076046661	A ceros si no es tarifa SATE/ATG
No utilizado	5	80 a 84	00000	Rellenar a ceros
Tipo Bono	3	85 a 87	FFF	Según codificación empresa
No utilizados(*)	20	88 a 107	00000000000000000000	Rellenar a ceros
Fecha de Venta	8	108 a 115	20150601	Formato: YYYYMMDD
Hora de Venta	6	116 a 121	211523	Formato HHMMSS
No utilizados	9	122 a 130	000000000	No necesario. Rellenar a ceros

(\*) Utilizados para casos en los que los códigos de paradas de la empresa no excedan los cuatro dígitos





*RESOLUCIÓN de 28 de septiembre de 2024, de la Secretaría General, por la que se da publicidad a la Adenda modificativa del Convenio de Colaboración de fecha 18 noviembre de 2022, entre la Consejería de Infraestructuras, Transporte y Vivienda y la empresa "Herederos de Juan Gil Hernández, SL", para la gestión de las subvenciones destinadas al fomento de la movilidad previstas en el Decreto 83/2017, de 13 de junio, y otras prestaciones propias de la explotación de los servicios de transporte público regular y de uso general de viajeros por carretera JEV-005, durante los años 2023 a 2025, a los efectos de lo establecido en la disposición adicional decimoquinta de la Ley 1/2024, de 5 de febrero, de Presupuestos Generales de la Comunidad Autónoma de Extremadura para el año 2024. (2024063138)*

Habiéndose firmado el día 18 de junio de 2024, la Adenda modificativa del Convenio de Colaboración de fecha 18 noviembre de 2022, entre la Consejería de Infraestructuras, Transporte y Vivienda y la empresa "Herederos de Juan Gil Hernández, SL", para la gestión de las subvenciones destinadas al fomento de la movilidad previstas en el Decreto 83/2017, de 13 de junio, y otras prestaciones propias de la explotación de los servicios de transporte público regular y de uso general de viajeros por carretera JEV-005, durante los años 2023 a 2025, a los efectos de lo establecido en la disposición adicional decimoquinta de la Ley 1/2024, de 5 de febrero, de Presupuestos Generales de la Comunidad Autónoma de Extremadura para el año 2024, de conformidad con lo previsto en el artículo 8 del Decreto 217/2013, de 19 de noviembre, por el que se regula el Registro General de Convenios de la Administración de la Comunidad Autónoma de Extremadura,

RESUELVO:

La publicación en el Diario Oficial de Extremadura de la Adenda que figura como anexo de la presente resolución.

Mérida, 28 de septiembre de 2024.

El Secretario General,  
DAVID GONZÁLEZ GIL



ADENDA MODIFICATIVA DEL CONVENIO DE COLABORACIÓN DE FECHA 18 NOVIEMBRE DE 2022, ENTRE LA CONSEJERÍA DE INFRAESTRUCTURAS, TRANSPORTE Y VIVIENDA Y LA EMPRESA "HEREDEROS DE JUAN GIL HERNÁNDEZ, SL", PARA LA GESTIÓN DE LAS SUBVENCIONES DESTINADAS AL FOMENTO DE LA MOVILIDAD PREVISTAS EN EL DECRETO 83/2017, DE 13 DE JUNIO, Y OTRAS PRESTACIONES PROPIAS DE LA EXPLOTACIÓN DE LOS SERVICIOS DE TRANSPORTE PÚBLICO REGULAR Y DE USO GENERAL DE VIAJEROS POR CARRETERA JEV-005, DURANTE LOS AÑOS 2023 A 2025, A LOS EFECTOS DE LO ESTABLECIDO EN LA DISPOSICIÓN ADICIONAL DECIMOQUINTA DE LA LEY 1/2024, DE 5 DE FEBRERO, DE PRESUPUESTOS GENERALES DE LA COMUNIDAD AUTÓNOMA DE EXTREMADURA PARA EL AÑO 2024.

Mérida, 18 de junio de 2024.

REUNIDOS:

De una parte, D. Manuel Martín Castizo, en su condición de Consejero de Infraestructuras, Transporte y Vivienda de la Junta de Extremadura, en virtud de nombramiento efectuado por Decreto de la Presidenta 24/2023, de 20 de julio, (DOE n.º 140, de 21 de julio de 2023); de conformidad con lo instituido en el Decreto 77/2023, de 21 de julio, por el que se establece la estructura orgánica básica de la Comunidad Autónoma de Extremadura, Capítulo X, de la Consejería de Infraestructuras, Transporte y Vivienda, (DOE n.º 155, de 11 de agosto de 2023); y de acuerdo con el artículo 36. a) y 53.3 de la Ley 1/2002, de 28 de febrero, del Gobierno y de la Administración de la Comunidad Autónoma de Extremadura, por el que se establece la competencia para la firma de convenios y acuerdos.

Y de otra, D. Gonzalo Gil Peña, con DNI n.º: \*\*\*4555\*\*, actuando en nombre y representación de la empresa "Herederos de Juan Gil Hernández, SL", con NIF n.º. B10065845, prestadora del servicio de transporte público regular y de uso general de viajeros por carretera JEV-005, (Garrovillas-Cáceres).

Ambas partes, actuando en el ejercicio de sus cargos y en la representación que ostentan, se reconocen mutua legitimidad y capacidad jurídica suficiente para obligarse en los términos de la presente adenda de Convenio, y en su virtud,

EXPONEN:

**Primero.** Con fecha 18 de noviembre de 2022, la Consejería de Infraestructuras, Transporte y Vivienda de la Junta de Extremadura, en el ejercicio de sus competencias, suscribe Convenio con la empresa "Herederos de Juan Gil Hernández, SL", para la gestión de las subvenciones destinadas al fomento de la movilidad previstas en el Decreto 83/2017, de 13 de junio, y otras



prestaciones propias de la explotación de los servicios de transporte público regular de uso general de viajeros por carretera JEV-005, , durante los años 2023 a 2025.

**Segundo.** El objeto del mencionado Convenio es el establecimiento del marco de colaboración entre la Consejería de Infraestructuras, Transporte y Vivienda y la citada empresa, con el fin de fijar el sistema aplicable a la gestión de las subvenciones destinadas al fomento de la movilidad en los servicios de transporte público regular de uso general de viajeros por carretera (reguladas por el Decreto 83/2017, de 13 de junio), así como de otras prestaciones inherentes a la explotación del servicio JEV-005 Garrovillas-Cáceres, entre los años 2023 a 2025, mediante, en ambos casos, el uso, gestión y administración de las herramientas y equipos tecnológicos previstos en el Sistema SIGETEX y cuya propiedad corresponde a la Consejería de Infraestructuras, Transporte y Vivienda, o, en los casos en los que el sistema tecnológico de la entidad colaboradora no se encuentre integrado en el Sistema SIGETEX, mediante la remisión directa de la información a este último, de acuerdo con lo prevenido en el artículo 22 del Decreto 277/2015, de 11 de septiembre, por el que se regulan, en el ámbito de la Comunidad Autónoma de Extremadura, los servicios de transporte público interurbano en automóviles de turismo, y se fijan determinadas obligaciones relacionadas con los servicios de transporte público interurbano en autobús.

**Tercero.** El Decreto 83/2017, de 13 de junio (DOE n.º 116, de 19 de junio), por el que se establecen las bases reguladoras de las subvenciones destinadas al fomento de la movilidad mediante el transporte público regular de uso general de viajeros por carretera, persigue el objetivo de financiar la movilidad de los beneficiarios a través de los servicios de transporte público regular de uso general de viajeros por carretera, en aquellos desplazamientos que tengan su origen en la Comunidad Autónoma de Extremadura, como actividad de interés social, mediante la bonificación del precio del billete o título de transporte que los usuarios adquieran, debiendo cumplir los titulares del derecho a la subvención las obligaciones materiales y formales que se establezcan.

**Cuarto.** Con fecha 6 de febrero de 2024, se ha publicado en el Diario Oficial de Extremadura n.º 26, la Ley 1/2024, de 5 de febrero, de Presupuestos Generales de la Comunidad Autónoma de Extremadura para el año 2024, cuya disposición adicional decimoquinta (Subvención del 100% del precio del billete en los servicios de transporte público regular de uso general de viajeros por carretera para el año 2024) dispone, en su apartado primero, que, en el año 2024, "A los efectos del objeto de la subvención definido en el artículo 1 del Decreto 83/2017, de 13 de junio, por el que se establecen las bases reguladoras de las subvenciones destinadas al fomento de la movilidad mediante el transporte público regular de uso general de viajeros por carretera, se reconoce la condición de beneficiarias a las personas físicas que, en virtud de resolución administrativa de concesión, sean titulares de la "Tarjeta de transporte subvencionado especial 100%", siempre que en ellas concurra, con carácter previo, el requisito



de tener su domicilio habitual en un municipio perteneciente a la Comunidad Autónoma de Extremadura, cualquiera que sea su condición personal”.

Y en el apartado 6 de dicha disposición se determina que “Las entidades colaboradoras conservarán, respecto del régimen especial previsto en la presente disposición, los mismos derechos y obligaciones contenidos en las bases reguladoras para el régimen ordinario, de conformidad con lo previsto en los respectivos convenios de colaboración suscritos con el órgano concedente.

A efectos del reembolso de las bonificaciones y justificación del cumplimiento de la finalidad de la subvención, se llevarán a efecto las modificaciones pertinentes en los referidos convenios con el fin de adaptar las reglas de procedimiento fijadas en los mismos a las exigencias derivadas de la implementación de la presente medida especial, en lo que se refiere a los cambios técnicos a operar en los equipos electrónicos o informáticos, al régimen aplicable en los casos de avería, daño o deterioro de los mismos, y a las demás cuestiones que requieran la participación diligente de las entidades para el correcto desarrollo de la gestión de las subvenciones.

Con el fin de que la colaboración de las entidades en la aplicación del presente régimen especial no resulte gravosa en relación con el equilibrio económico de los servicios de transporte que aquellas operan, a iniciativa del órgano concedente, se podrá realizar un pago anticipado de un 75 % de los descuentos previstos en cada ejercicio, con carácter previo al proceso de obtención de los datos o registros de ocupación que permitan la liquidación o liquidaciones pertinentes para tramitar el reembolso de las bonificaciones efectivamente practicadas y a resultas del ajuste definitivo del importe de dicho reembolso que se derive de la lectura de los datos recabados”.

**Quinto.** Con fecha 25 de abril de 2024 (DOE n.º 80), y con fundamento en la citada disposición adicional decimoquinta de la Ley 1/2024, se publica la Resolución de 12 de abril de 2024, de la Secretaría General, por la que se aprueba la convocatoria de concesión de subvenciones destinadas al fomento de la movilidad mediante el transporte público regular de uso general de viajeros por carretera y se dictan las condiciones de aplicación de la subvención del 100% del precio del billete, para el año 2024. (DOE n.º 80, de 25 de abril de 2024). Resolviendo, entre otras cuestiones, que, Primero, “ Se aprueba, para el año 2024, la convocatoria pública de concesión de subvenciones destinadas al fomento de la movilidad mediante el transporte público regular de uso general de viajeros por carretera, de acuerdo con lo establecido en la disposición adicional decimoquinta de la Ley 1/2024, de 5 de febrero, de Presupuestos Generales de la Comunidad Autónoma de Extremadura para el año 2024, y, en lo no previsto en la misma y que no se oponga a sus características sustantivas, en el Decreto 83/2017, de 13 de junio, por el que se establecen las bases reguladoras de las subvenciones destinadas



al fomento de la movilidad mediante el transporte público regular de uso general de viajeros por carretera, siendo tales disposición y bases, respectivamente, de aplicación en todo lo no expresamente reglado o previsto en esta convocatoria. Añadiendo, en el resuelvo Vigésimo-segundo, párrafo 2º que: "Los convenios de colaboración, suscritos con anterioridad a la eficacia del acto de convocatoria para el año 2024, con las empresas transportistas de viajeros que colaboren en la aplicación de las subvenciones, continuarán en vigor y se aplicarán sus cláusulas hasta la fecha de extinción de la concesión o autorización correspondiente, y, para la presente convocatoria, hasta el día 31 de diciembre de 2024, sin perjuicio, si procede, de la suscripción de las adendas modificativas que sean necesarias con el fin de adaptar las reglas de procedimiento fijadas en los mismos a las exigencias derivadas de la implementación de la medida prevista en la disposición adicional decimoquinta de la Ley 1/2024, de 5 de febrero, de Presupuestos Generales de la Comunidad Autónoma de Extremadura para el año 2024.

A los citados convenios les será de aplicación los efectos económicos de la presente convocatoria desde el día uno de enero de 2024".

**Sexto.** En íntima conexión con el expositivo anterior, dispone la estipulación Decimoctava del Convenio suscrito que, "El presente Convenio de Colaboración será eficaz desde el momento de su firma,..., siendo susceptible, de conformidad con el artículo 10.2 del Decreto 83/2017, de modificación ..". Obligando, la estipulación Decimonovena a "Someter el presente convenio de colaboración a la condición suspensiva de aprobación, para los años 2023, 2024 y 2025, de las sucesivas convocatorias de las subvenciones destinadas al fomento de la movilidad, objeto del Decreto 83/2017, de 13 de junio".

En virtud de cuanto antecede, ambas partes deciden suscribir la presente adenda al Convenio formalizado, el cual se registrá por las siguientes

#### ESTIPULACIONES:

**Primera.** Se modifica, para el año 2024, el Expositivo TERCERO del Convenio, que queda redactado como sigue:

"TERCERO. Conforme a la normativa indicada, y a la Ley 1/2024, de 5 de febrero, de Presupuestos Generales de la Comunidad Autónoma de Extremadura para el año 2024, la gestión de las subvenciones destinadas al fomento de la movilidad se implementará, por parte de las empresas que presten los servicios de transporte público regular de uso general de viajeros por carretera, en aquellos desplazamientos que tengan su origen en la Comunidad Autónoma de Extremadura, y su destino esté situado dentro del territorio nacional peninsular, como actividad de interés social, mediante la bonificación íntegra del precio del billete o título de transporte que las personas usuarias adquieran, debiendo



cumplir los titulares del derecho a la subvención las obligaciones materiales y formales establecidas en la correspondiente normativa reguladora, dentro del alcance que el gasto subvencionable adquiere en virtud del apartado 3 de la disposición adicional decimoquinta de la Ley 1/2024, de 5 de febrero, de Presupuestos Generales de la Comunidad Autónoma de Extremadura para el año 2024, con cobertura de los títulos de transporte que incluyan servicios de ida y de vuelta”.

**Segunda.** Se añade, para el año 2024, en la Estipulación SEGUNDA del Convenio, en el párrafo 2º, in fine, un nuevo compromiso para la empresa colaboradora:

SEGUNDA. Colaboración de la empresa.

“PÁRRAFO 2º: :En cualquiera de los dos casos, la entidad colaboradora se compromete a observar el Protocolo Técnico previsto en el anexo del presente convenio, por el que se determina el procedimiento de remisión de los datos de explotación de los títulos de prestación de servicios de transporte público regular de uso general de viajeros por carretera por parte de las empresas operadoras a los efectos de comprobación por la Administración de los servicios prestados, datos de los que se extraerá la información necesaria para efectuar la liquidación de las bonificaciones del precio del billete practicadas al usuario en el proceso de gestión de las subvenciones destinadas al fomento de la movilidad previstas en el Decreto 83/2017, de 13 de junio. Asimismo, se obliga a cumplir con el Protocolo Técnico que se anexa a la presente Adenda por el que se regula la implementación tecnológica que haga posible la utilización de la “Tarjeta de Transporte subvencionado especial 100%” de acuerdo con su finalidad y prestaciones”.

**Tercera.** Se modifica, para el año 2024, la Estipulación TERCERA del Convenio, que queda redactada como sigue:

TERCERA. Bonificación del precio del título de viaje.

“La entidad colaboradora, para el año 2024, se compromete a practicar una bonificación íntegra del precio del billete o título de transporte, (resultante de la aplicación de las tarifas autorizadas y demás conceptos legales aplicables y de los descuentos que el transportista efectúe voluntariamente o tenga la obligación legal o contractual de practicar), correspondiente a los títulos de transporte que adquieran las personas usuarias, beneficiarias de la “Tarjeta de transporte subvencionado especial 100%”, para efectuar desplazamientos por el trayecto que comprende el servicio que presta la transportista, mediante la contratación de viajes de ida, o de viajes de ida y vuelta, siendo la vuelta cerrada y concretada en fecha.

La ayuda del 100 % del título de transporte, para el gasto subvencionable previsto en el apartado 3 de la disposición adicional decimoquinta de la Ley 1/2024, será de aplicación en





todos los desplazamientos que efectúen las personas beneficiarias con origen y destino en la Comunidad Autónoma dentro de los servicios de transporte regular de uso general que se presten en este ámbito territorial, mediante la contratación de viajes de ida, o de viajes de ida y vuelta, siendo la vuelta cerrada y concretada en fecha.

La extensión de la ayuda quedará limitada a las expediciones, número de vehículos y plazas de viajeros previstos en los correspondientes contratos de concesión o títulos autorizatorios en virtud de los cuales se presten los respectivos servicios, así como en las modificaciones de que pudieran ser objeto durante 2024.

Respecto de los servicios con destino fuera de la Comunidad Autónoma, la ayuda del 100 % del título de transporte, será de aplicación en todos los desplazamientos que efectúen las personas beneficiarias con origen en la Comunidad Autónoma y destino situado dentro del territorio nacional peninsular, con sujeción al límite del 15 % del total de plazas ofertadas en el conjunto de expediciones del servicio, mediante la contratación de viajes de ida, o de viajes de ida y vuelta, siendo la vuelta cerrada y concretada en fecha.

A estos efectos, constituyen descuentos, derivados de una obligación legal, las reducciones en los precios de los servicios regulares de uso general de transporte de viajeros por carretera, para los miembros de familias numerosas que tengan reconocida esta condición, y lo acrediten oficialmente mediante la vigencia del título de familia numerosa, de conformidad con la Ley 40/2003, de 18 de noviembre, de Protección a las Familias Numerosas, y su normativa de desarrollo.

La empresa colaboradora practicará la bonificación del 100% a todas las personas físicas que sean titulares de una de las siguientes tarjetas:

- “Tarjeta de transporte subvencionado especial 100 %”, (con los requisitos y límites fijados en la Resolución de 12 de abril de 2024, de la Secretaría General, por la que se aprueba la convocatoria de concesión de subvenciones destinadas al fomento de la movilidad mediante el transporte público regular de uso general de viajeros por carretera y se dictan las condiciones de aplicación de la subvención del 100% del precio del billete, para el año 2024.)
- “Tarjetas de transporte subvencionado ordinarias” que, a fecha 1 de enero de 2024, se encuentren en posesión de las personas que sean beneficiarias de la ayuda destinada al fomento de la movilidad en virtud de reconocimiento de su derecho en convocatorias anteriores, siendo susceptibles de utilización a partir del momento de inicio de la vigencia de la convocatoria aprobada por resolución de 12 de abril de 2024.



- La contratación de los transportes a través de la “Tarjeta de transporte subvencionado especial 100 %”, no justificará, en ningún caso, una modificación de las condiciones habituales de prestación por la empresa colaboradora, ni podrá perjudicar o mermar la calidad, la seguridad, el confort o la atención del servicio de transporte a las personas usuarias.

No estarán comprendidas en el gasto subvencionable las cantidades que, en concepto de suplemento sobre el precio del contrato, perciba la empresa por la prestación de los servicios de transporte ofertados en la categoría de alta calidad.

Las cantidades dejadas de percibir por la empresa colaboradora como consecuencia de la aplicación de las bonificaciones practicada serán reembolsadas a la misma por la Consejería de Movilidad, Transporte y Vivienda.

A efectos de tramitar el correspondiente reembolso de las bonificaciones practicadas durante el año 2024, la empresa colaboradora firmante autorizará a que el órgano concedente pueda obtener de oficio los datos tributarios y de Seguridad Social precisos para ello, siempre que conste en el procedimiento el consentimiento expreso del interesado (Anexo IV de la Resolución de 12 de abril de 2024, de la Secretaría General, debidamente formalizado; pudiendo ser requerida la empresa colaboradora para su subsanación en caso de ser necesario.) La falta de formulación del modelo conllevará la obligación de presentación de los documentos”.

**Cuarta.** Se modifica, para el año 2024, la Estipulación CUARTA del Convenio, que queda redactada como sigue:

CUARTA. Sistemas de contratación del transporte subvencionado y comprobación de la identidad del usuario.

“El procedimiento de aplicación del beneficio de la ayuda 100% obliga a la empresa colaboradora al cumplimiento de una doble obligación:

I. En relación con la adquisición del billete por el usuario:

1º. En viajes con destino en la Comunidad Autónoma:

a. En el propio vehículo: En el momento de acceder al mismo y con carácter inmediato al inicio del viaje.

b. De forma anticipada:

- En la taquilla de la empresa: (De aplicación a los servicios en que la entidad colaboradora disponga de los medios tecnológicos requeridos en el Protocolo Técnico anexo.)



- O utilizando un sistema de venta por Internet. (De aplicación a los servicios en los que la entidad colaboradora o el grupo empresarial al que pertenezcan, dispongan actualmente de una plataforma digital de comercio electrónico en la red Internet, mediante la que ofrezcan venta de títulos de transporte en los servicios que realizan.)

2º. En los viajes con destino fuera de la Comunidad Autónoma:

a. En ruta: En el momento de acceder al mismo y con carácter inmediato al inicio del viaje.

b. De forma anticipada:

- En la taquilla de la empresa.

- O utilizando un sistema de venta por Internet. (De aplicación a los servicios en los que la entidad colaboradora o el grupo empresarial al que pertenezcan, dispongan actualmente de una plataforma digital de comercio electrónico en la red Internet, mediante la que ofrezcan venta de títulos de transporte en los servicios que realizan.)

II. En relación con la validación del billete adquirido: La persona beneficiaria acreditará tal condición, mediante la exhibición de la Tarjeta de Transporte Subvencionado, considerando las siguientes reglas:

1º. La validación de billete se producirá por la empresa colaboradora previa acreditación de la condición de persona beneficiaria mediante la Tarjeta de transporte subvencionado.

2º. En los viajes en ruta (autonómicos o interautonómico), las operaciones de adquisición y validación se harán simultáneamente.

3º. En los billetes adquiridos de manera anticipada, (autonómicos o interautonómico), el título de transporte se validará en el momento de acceder al vehículo.

La empresa operadora estará obligada a validar el billete adquirido a través del Sistema de Control Tecnológico implementado a tal efecto, quedando garantizadas:

- La realidad de la contratación.
- La condición de beneficiaria de la persona que viaja.



En el caso de adquisición de dispositivo, por las empresas colaboradoras, que permita la lectura de los códigos QR según lo estipulado en Protocolo Técnico que se anexa, los costes que genere podrá imputarse como costes asociados a la prestación del servicio, en la correspondiente cuenta justificativa del gasto que se presente, en su caso, en el procedimiento de justificación del cumplimiento de las obligaciones asumidas”.

III. Atendiendo al principio de gratuidad del precio del transporte, la contratación del servicio es incompatible con el pago por la persona usuaria de cantidades que respondan a errores administrativos de la empresa o de gestión que no le sean imputables, con la imposición de gastos de documentación, tramitación o gestión que por norma corresponda asumir a la empresa, y con el pago de importes vinculados con la imposición de bienes o servicios complementarios o accesorios no solicitados por los interesados, o en concepto de financiación, recargos, indemnizaciones o penalizaciones que no correspondan a prestaciones aceptadas expresamente por ellos.

**Quinta.** Se modifica para el año 2024 la Estipulación SÉPTIMA del Convenio, al objeto de adaptar las reglas de procedimiento fijadas en el Convenio a las exigencias derivadas de la implementación de la medida prevista en la disposición adicional decimoquinta de la Ley 1/2024, que queda redactada como sigue:

SÉPTIMA. Procedimiento a seguir por la empresa colaboradora para el reembolso de las cantidades descontadas del precio del título de transporte.

“La entidad colaboradora conservará, respecto del régimen especial previsto en la Resolución de 12 de abril de 2024, de la Secretaría General, por la que se aprueba la convocatoria de concesión de subvenciones destinadas al fomento de la movilidad mediante el transporte público regular de uso general de viajeros por carretera y se dictan las condiciones de aplicación de la subvención del 100% del precio del billete, para el año 2024, los mismos derechos y obligaciones contenidos en las bases reguladoras para el régimen ordinario, de conformidad con lo previsto en el Convenio formalizado, con las siguientes modificaciones:

La Consejería firmante, con el fin de garantizar la aplicación de los fondos al cumplimiento adecuado de la actividad subvencionable, se compromete a rembolsar a la empresa colaboradora las cantidades dejadas de percibir por ésta como consecuencia de la aplicación de las bonificaciones practicadas en el precio del título del transporte.

Iniciada la eficacia de la Resolución de fecha 12 de abril de 2024, de la Secretaría General (1 de enero de 2024), se tramitará, a iniciativa del órgano concedente, un pago anticipado a la entidad colaboradora correspondiente al 75 % del importe de los descuentos previstos en los diferentes servicios durante el período de vigencia de la convocatoria.



La estimación del descuento respecto del pago anticipado se basará en los datos de ocupación que sirvieron de base para el cálculo del importe anticipado en el año 2023.

A estos efectos, la tramitación del pago anticipado quedará condicionada a que se produzca el efectivo envío de los datos reales de ocupación pendientes por parte de la entidad colaboradora, por el sistema previsto en el convenio de colaboración suscrito, con periodicidad mensual, fijándose como fecha límite para el envío de datos el viernes de la semana siguiente a la de finalización del mes a que se refieran los registros, y de acuerdo con las reglas fijadas en el Protocolo Técnico de aplicación, de forma que, a efectos de la correspondiente liquidación de los reembolsos, únicamente se computarán los datos remitidos de acuerdo con el citado Protocolo.

La falta de remisión de los datos, en la forma y plazo previstos, facultará al órgano concedente para incoar el procedimiento de declaración de pérdida del derecho al cobro del reembolso correspondiente al período cuyos datos no hayan sido remitidos, de acuerdo con lo previsto en el artículo 18.2 del Decreto 83/2017.

A iniciativa del órgano concedente, en el mes de julio de 2024 y en el mes de enero de 2025, se iniciarán sendos procedimientos dirigidos a la liquidación de los reembolsos correspondientes a los datos de ocupación reales que hayan sido registrados en los períodos previos respectivos, con el resultado que proceda en cuanto al reintegro por la entidad colaboradora de las cantidades abonadas en exceso o el pago a la misma de las pendientes de abono, sin perjuicio de la distribución plurianual del gasto prevista en el apartado sexto de la resolución de convocatoria.

En los casos en que los servicios de transporte se encuentren acogidos a diferentes regímenes de ayuda que comporten la gratuidad del precio del billete, las entidades colaboradoras velarán por que los datos objeto de remisión correspondan exclusivamente a los descuentos correctamente aplicados en virtud de la tarjeta de transporte a la que se refiere la presente resolución.

Cuando, como resultado del proceso de información, la liquidación de las bonificaciones arroje una cantidad diferente a la que conste en los datos suministrados por la entidad colaboradora, la discrepancia se someterá a un trámite de audiencia de aquella liquidación por un plazo de cinco días hábiles, a los efectos de que, por parte de la empresa, se efectúen las correcciones, subsanaciones o justificaciones pertinentes. Recibidas las alegaciones, o transcurrido el plazo para su remisión, se dictará, dentro de los cinco días hábiles siguientes, la correspondiente resolución, en la que se contenga el importe definitivo de la liquidación, que será notificada a la entidad colaboradora.



La empresa colaboradora será responsable de la integridad, seguridad y validez de los datos almacenados en sus sistemas informáticos y de los que se transmitan a la Administración

En los casos de avería, daño o deterioro, sufrido por los equipos electrónicos o informáticos, o por las tarjetas de transporte subvencionado, utilizados en la gestión de la subvención, no imputables a la empresa colaboradora, y hasta su subsanación, se procederá de la siguiente forma:

- a) Si la avería, daño o deterioro no impide que la operación de expedición del billete objeto de descuento pueda efectuarse mediante la introducción manual de los datos del usuario en el equipo lector, se utilizará este sistema para el despacho del título.

En este caso, el reembolso de la parte del precio descontado requerirá la presentación, con ocasión de la remisión telemática ordinaria de los registros o datos a que se refiere la presente estipulación, de un certificado, suscrito por el representante legal de la empresa colaboradora, en que quede constancia de la referida operación manual, acompañado del documento resumen de la liquidación electrónica del descuento o descuentos en que se ha operado de dicha forma, donde se contengan los datos referidos a los servicios y billetes a que se refieran.

- b) Si la avería, daño o deterioro impide que la operación de expedición del billete objeto de descuento pueda efectuarse mediante la introducción manual de los datos del usuario en el equipo lector, el procedimiento telemático podrá sustituirse, con carácter excepcional y restrictivo, durante el plazo más breve posible, no superior a siete días hábiles, por el sistema de justificación mediante talones.

A estos efectos, se entiende por talón aquel documento numerado, emitido oficialmente, en el que pueda dejarse constancia de los siguientes datos, a cumplimentar por la empresa colaboradora: número de la tarjeta de transporte subvencionado, la fecha del viaje, denominación de la empresa prestadora del servicio, origen y destino del viaje, precio del billete y cantidad efectiva abonada por el beneficiario. Para su validez, el talón deberá ser, inexcusablemente, firmado por el conductor o representante legal de la empresa colaboradora, con expresión adicional de su número de DNI, y estampillado con el sello de la misma.

Será requisito necesario para el reembolso de las cantidades justificadas mediante talones, la aportación de los mismos al órgano concedente, con periodicidad semanal, fijándose como fecha límite para el envío de datos el martes de la semana siguiente a la que se refieran los talones, mediante el documento resumen de la liquidación electrónica de dichos talones, firmado por el representante legal de la empresa, en el que se contengan, conforme al modelo oficial, los datos referidos a los servicios y billetes de los que aquellos traen causa, así como



de certificado técnico de reparación de la avería, daño o deterioro, emitido por la empresa responsable del mantenimiento de los equipos. El incumplimiento de este requisito determinará la inadmisión de los talones como medio de prueba”.

**Sexta.** Se añaden tres nuevas obligaciones para la empresa colaboradora en Estipulación DECIMOTERCERA del Convenio, que queda redactada como sigue:

DECIMOTERCERA. Compromisos de la empresa colaboradora.

“e) La entidad colaboradora en la gestión de la subvención 100% quedará sujeta, por su condición, al cumplimiento de las obligaciones que se deriven de la disposición adicional decimoquinta de la Ley 1/2024, de la Ley 6/2011, de las bases reguladoras previstas en el Decreto 83/2017, y de los convenios de colaboración, y, en particular, a la obligación de cumplimiento de las reglas contenidas en el Protocolo Técnico que les sean de aplicación para la implementación técnica de la subvención aprobadas por la Dirección General de Movilidad y Transportes.

“f). Con el fin de facilitar la aplicación de los sistemas de contratación del transporte subvencionado en servicios autonómicos e interautonómicos, las entidades colaboradoras, o el grupo empresarial al que pertenezcan, que dispusieran actualmente de una plataforma digital de comercio electrónico en la red Internet, mediante la que ofrecen venta de títulos de transporte en los servicios que realizan, deberán crear, configurar y mantener actualizada la opción de venta de títulos de viaje propios de la gestión de las subvenciones objeto de la presente convocatoria, en los términos que se estipulen en el respectivo convenio de colaboración, con la finalidad de que las personas usuarias puedan hacer efectivo su derecho a contratar en línea de forma anticipada mediante la utilización de la tarjeta de transporte subvencionado 100 %.

“g) La ejecución de actos o prácticas fraudulentas por la entidad colaboradora o el incumplimiento de las obligaciones establecidas podrá determinar la aplicación de los criterios de graduación de incumplimientos, a los efectos de la declaración de pérdida del derecho al reembolso de las bonificaciones practicadas en el precio del título del transporte, fijados en el artículo 18.2 del Decreto 83/2017”.

**Séptima.** Se mantiene la Estipulación DECIMOSÉPTIMA del Convenio, que queda redactada como sigue:

DECIMOSÉPTIMA. Responsabilidades.

“La contravención de los términos del convenio, así como el incumplimiento de cualquiera de las obligaciones asumidas por las partes en virtud del Convenio o de su adenda, queda-



rá sujeta a la indemnización de los daños y perjuicios que se hubieren ocasionado mediante dolo, fraude o negligencia a la Administración pública, al servicio público o a la empresa colaboradora, sin perjuicio de la exigencia de responsabilidad que dicha contravención o incumplimiento pueda generar cuando constituya infracción administrativa a la normativa del transporte o a la de patrimonio de la Comunidad Autónoma o conducta delictiva sancionada penalmente.

A efectos de declaración de pérdida del derecho al cobro total o parcial del reembolso de las bonificaciones practicadas en el precio del título del transporte respecto de una empresa colaboradora, son criterios de graduación de posibles incumplimientos los siguientes:

- a. El incumplimiento de la obligación de justificación de las bonificaciones practicadas a los beneficiarios en el tiempo y forma expresados en el Convenio y en esta adenda al Convenio de colaboración: extensión de la pérdida del 100 % del importe del reembolso correspondiente al período considerado.
- b. El incumplimiento de la obligación de justificación o la justificación insuficiente de las bonificaciones practicadas a los beneficiarios: extensión de la pérdida del 100 % del importe del reembolso correspondiente al período considerado.
- c. La resistencia, excusa, obstrucción o negativa a las actuaciones de comprobación material de la realización de la actividad: extensión de la pérdida del 100 % del importe del reembolso correspondiente al período objeto de comprobación.
- d. El incumplimiento de cualesquiera otras obligaciones o condiciones previstas en la Ley 6/2011, en la Ley 1/2024, en las bases reguladoras previstas en el Decreto 83/2017, en el acto de convocatoria o convenio de colaboración, en la adenda al presente Convenio: extensión de la pérdida del 100 % del importe del reembolso correspondiente al período a que se refiere el incumplimiento”.

**Octava.** En lo no previsto en la presente adenda y en su anexo (Protocolo Técnico por el que se regula la implementación tecnológica del sistema de gestión de la subvención del 100% del precio del billete en los servicios de transporte público regular de uso general de viajeros por carretera para el año 2023, a los efectos de lo establecido en la Disposición adicional decimoquinta de la Ley 1/2024, de 5 de febrero, de Presupuestos Generales de la Comunidad Autónoma de Extremadura para el año 2024), se estará a lo estipulado en el Convenio Colaboración suscrito entre la Consejería de Infraestructuras, Transporte y Vivienda y la empresa “Herederos de Juan Gil Hernández SL”, para la gestión de las subvenciones destinadas al fomento de la movilidad previstas en el Decreto 83/2017, de 13 de junio, y otras prestaciones propias de la explotación de los servicios de transporte público regular de uso general de viajeros por carretera, durante los años 2023 a 2025 y en su Anexo (Protocolo Técnico por





el que se determina el procedimiento de remisión de datos de explotación de los servicios de transporte público regular de uso general de viajeros por carretera por parte de las empresas operadoras a los efectos de comprobación por la administración de los servicios prestados.)

**Novena.** Al citado Convenio le serán de aplicación los efectos económicos derivados de la Resolución de 12 de abril de 2024, de la Secretaría General, por la que se aprueba la convocatoria de concesión de subvenciones destinadas al fomento de la movilidad mediante el transporte público regular de uso general de viajeros por carretera y se dictan las condiciones de aplicación de la subvención del 100% del precio del billete, para el año 2024 (DOE n.º 80, de 25 de abril de 2024), desde el día 1 de enero de 2024, de acuerdo con su apartado vigesimosegundo.

Y en prueba de conformidad y para el fiel cumplimiento de lo acordado, se suscribe esta adenda al Convenio formalizado en el lugar y fecha indicados en su encabezamiento.

Por la Consejería de Infraestructuras,  
Transporte y Vivienda,  
D. MANUEL MARTÍN CASTIZO

Por la Entidad Colaboradora,  
D. GONZALO GIL PEÑA



PROTOCOLO TÉCNICO PARA DEFINICIÓN TECNOLÓGICA DE SISTEMAS DE CONTRATACIÓN DE TRANSPORTE DE VIAJEROS BAJO LA MODALIDAD DE ABONO DE TRANSPORTE GRATUITO DE LA COMUNIDAD AUTÓNOMA DE EXTREMADURA EN EL EJERCICIO 2024, A LOS EFECTOS DE LO ESTABLECIDO EN LA DISPOSICIÓN ADICIONAL DECIMOQUINTA DE LA LEY 1/2024, DE 5 DE FEBRERO, DE PRESUPUESTOS GENERALES DE LA COMUNIDAD AUTÓNOMA DE EXTREMADURA PARA EL AÑO 2024

#### Introducción

#### Tarjeta de Abono de Transporte Gratuito

Diseño del Abono de Transporte Gratuito.

Diferencias entre tarjetas SATE y ATG.

Identificación del nuevo ATG.

#### Listas Blancas

Utilización de soportes propios de empresa.

#### Venta on-line

Validación del Abono de Transporte Gratuito.

Método a utilizar para la validación de ATG.

Respuestas del WS.

Envío de datos y validación.

Recepción de datos correspondientes a venta anticipada.

#### ANEXO

HOJAS DE RUTA (SERVICIOS)

BILLETES



## Introducción

Mediante Resolución de 12 de abril de 2024, de la Secretaría General, publicada en el DOE núm. 80, con fecha 25 de abril de 2024, se aprueba la convocatoria pública de concesión de subvenciones destinadas al fomento de la movilidad mediante el transporte público regular de uso general de viajeros por carretera y se dictan las condiciones de aplicación de la subvención del 100% del precio del billete, para el año 2024.

Dicha resolución establece las condiciones de aplicación de la subvención del 100 % del importe de billete y la concesión del Abono de Transporte Gratuito (en adelante ATG).

El presente protocolo técnico pretende definir las condiciones informáticas mínimas de ejecución de la prestación del servicio a los titulares del Abono de Transporte Gratuito (ATG), así como los requisitos necesarios en la comunicación entre empresas colaboradoras y la Administración.

Parte de este protocolo tiene en consideración el sistema utilizado desde hace años para validación de tarjeta SATE y su comunicación a la Dirección General de Movilidad y Transportes. De hecho, antes de detallar las novedades y condiciones de ejecución, es conveniente establecer unas líneas maestras que fijen un marco actuación:

1. Las tarjetas actuales de transporte subvencionado (SATE) siguen siendo válidas en función de la Lista Blanca de beneficiarios que mensualmente aporta la D. G. de Transportes a las empresas colaboradoras.
2. Estas tarjetas forman parte del conjunto de Abonos de Transporte Gratuito, quiere esto decir que todas sin excepción y en caso de estar en Lista Blanca pasan a garantizar un descuento del 100% en el precio del billete; sin excepción.
3. Las tarjetas que se emitan acogidas a la actual resolución que regula la convocatoria de 2024 serán todas Abonos de Transporte Gratuito, por lo que igualmente suponen al titular un descuento del 100% en el precio del billete.
4. Tanto las tarjetas SATE que comiencen enero de 2024 como tarjetas válidas, como los ATG emitidas a partir de esa fecha no caducarán durante todo el año 2024.

Establecidas estas consideraciones, se ha establecido un protocolo que suponga el menor proceso de adaptación posible a las empresas que ya colaboran en la gestión de la tarjeta SATE, abriendo además posibilidades a la situación actual de las empresas, las cuales pueden estar afrontando procesos de cambio en sus sistemas informáticos y de gestión en el transporte de viajeros.



### Tarjeta de Abono de Transporte Gratuito.

La "Tarjeta de transporte subvencionado especial 100%" es el título que representa el derecho adquirido por la persona que tiene reconocida, al amparo del régimen especial previsto en la disposición decimoquinta de la Ley 1/2024, de 5 de febrero, de Presupuestos Generales de la Comunidad Autónoma de Extremadura para el año 2024 y mediante resolución administrativa, la condición de beneficiaria de la subvención para el fomento de la movilidad en el transporte público regular de uso general de viajeros por carretera, legitimando a su titular a ejercer su derecho a la obtención, en todos los desplazamientos que constituyen actividad subvencionable, de una bonificación del 100 % en el precio del correspondiente título de transporte, con sujeción a los requisitos y límites fijados en el presente acto.

A las tarjetas de nueva emisión se unirán las tarjetas en circulación y cuyos titulares han estado disfrutando descuentos en el precio del billete que del 100% durante el año 2023. Todas serán del 100%. Se hace evidente que la mejor opción para la introducción del nuevo ATG es mantener las condiciones técnicas que hacen posible la lectura de las tarjetas SATE. Sin embargo, se ha optado por modificar el diseño en la medida que permita identificarla de forma visual fácil y rápidamente.

### Diseño del Abono de Transporte Gratuito.

Elementos que la forman:

- Imagen corporativa de la Junta de Extremadura y Abono de Transporte Gratuito.
- Fotografía.
- Nombre y apellidos del titular.
- Número de la tarjeta.
- Código QR.

Diseño y colores en anverso y reverso:



Diferencias entre tarjetas SATE y ATG.

Las diferencias entre ambas tarjetas son única y exclusivamente de tipo gráfico. Ambas tarjetas pertenecen a la familia de la WG10 de la FNMT y por lo tanto aquellas empresas que actualmente operan con las tarjetas SATE deben poder hacerlo con la tarjeta ATG.

La información que se graba en ambas es idéntica en posiciones y longitudes.

No es objeto de este documento detallar el protocolo de comunicación necesario para leer las tarjetas SATE y ATG. Para la obtención del mismo y de soporte al respecto deben dirigirse a la Dirección General de Movilidad y Transportes.

Se ha optado por modificar el diseño del nuevo abono por diferenciarlo visualmente de la tarjeta SATE, lo cual ayudará a identificarlas en el momento de la venta de billetes.

En estas últimas se ha reservado un espacio para la impresión de un código QR que contiene la misma información grabada en el microchip, lo cual abre una nueva posibilidad a las empresas de identificar al titular en el momento de la expedición del billete.



De manera concisa podemos establecer que ante cualquier duda el ATG siempre será válida pues no caduca, mientras que la tarjeta SATE solo será válida para descuento del 100% si aparece en la Lista Blanca.

#### Identificación del nuevo ATG

Como es sabido, los colectivos SATE se identifican mediante la tarifa grabada en el microchip y que va desde el 4 hasta el 9. Actualmente, todas las tarjetas de tarifa 4 poseen un descuento del 100% en el precio del billete, mientras para el resto el descuento aplicable es del 50%.

A diferencia de la convocatoria de 2023, se procederá a introducir en Lista Blanca todos los beneficiarios de ATG ya existentes y aquellos de nueva incorporación durante la convocatoria de 2024. Para disminuir el tamaño de Lista Blanca y no tener problemas de instalación en máquinas se procederá a anular aquellas tarjetas no utilizadas en un plazo de cinco años:

<b>Colectivo</b>	<b>Cód Tarifa</b>	<b>% Subvención</b>	<b>En Lista Blanca</b>
Refugiados	3	100	SI
Víctimas de Violencia de Género	4	100	SI
Desempleado de larga duración	5	100	SI
Habitante población < 500 habitantes	6	100	SI
Familia Numerosa	7	100	SI
Titulares de Carné Joven	8	100	SI
Mayores de 60 años y pensionistas	9, null o vacío	100	SI
Titulares Abono Transporte Gratuito	1	100	SI

Por lo tanto el algoritmo de validación para expedición de billetes debe comprobar en Lista Blanca independientemente del valor de la tarifa.

#### Listas Blancas

La existencia de las Listas Blancas actuales viene obligada por dos circunstancias:

- La posibilidad de anulación de las actuales tarjetas SATE que hacía necesaria la disposición de un listado donde comprobar la validez de las mismas.
- La falta de conexión on-line en tiempo real con el servidor SATE para realizar dicha comprobación.



Dado que la normativa reguladora exige la comprobación anual de cumplimiento de los requisitos para ser beneficiario de ATG, en virtud de dicha comprobación se hace necesaria una actualización de los titulares de tarjeta con derecho a subvención. Esta actualización se realizará mediante emisión de Lista Blanca a la entrada en vigor de la resolución. También se han producido anulaciones de tarjetas emitidas como ATG en el ejercicio 2023, por lo que será necesario actualizar dichas listas de forma mensual y realizar la venta de billetes de todas las tarjetas con comprobación de su presencia en Lista Blanca, ATG incluidas.

Aunque las tarjetas válidas a la entrada en vigor de la resolución no van a caducar en el periodo de vigencia de la convocatoria, sí se establecerán penalizaciones que permitan la anulación definitiva en casos graves de uso fraudulento. Por ello deben causar baja en la Lista Blanca para no ser admitidas por las empresas colaboradoras.

Estas listas se enviarán mensualmente a las empresas colaboradoras, conteniendo las nuevas incorporaciones y eliminando las bajas que se produzcan, atendiendo sobre todo a las penalizaciones contempladas en la resolución.

Se ha detectado que los terminales de venta instalados en vehículos de algunas entidades colaboradoras presentan problemas ante el crecimiento de la lista de beneficiarios. Para lograr integrar los beneficiarios de SATE y ATG en dicha lista, adecuando su tamaño a la realidad, se ha optado por anular aquellas tarjetas más antiguas que siendo válidas no han sido utilizadas durante los últimos cinco años.

Utilización de soportes propios de empresa.

La Tarjeta de Transporte Subvencionado, SATE o ATG, es el único documento válido para la identificación del titular con derecho a descuento en la adquisición del billete. No puede sustituirse por ningún otro soporte, documento, bono o similar para la aplicación de dicho beneficio. Es por ello que se mantiene la fotografía como método inmediato y directo de comprobación de identidad por parte del conductor, el cual está obligado a no aplicar descuento si existe la seguridad de que no es el titular el que pretende ejercerlo.

Sin embargo, se plantea la posibilidad sobre todo en venta anticipada, una vez verificada la identidad del viajero a través de Web Service, de que la empresa pueda utilizar medios propios para el acto de emisión de billete físico o digital. Para ello, será necesario:

- Envío a la Dir. Gral de Transportes de documento técnico donde se detalle soporte, método de identificación, numeración, vigencia, método de obtención y cualquiera otro detalle que se considere de relevancia.
- Revisión y aprobación por parte de la Dirección General de Movilidad y Transportes del método de validación y soporte empleado.



- Listado de soportes emitidos y numeración relacionada con nombre y apellidos del poseedor de dicho documento. Este listado debe actualizarse tantas veces como se emitan nuevos soportes.

De esta manera se podrían cotejar aquellos billetes vendidos anticipadamente con la validación realizada en vehículo. Lógicamente sería necesario disponer de la relación de billetes vendidos de esta manera para su comprobación usando la lista de billetes y hojas de ruta de la concesión.

Venta on-line.

En los servicios de transporte con destino fuera de la Comunidad Autónoma, la aplicación de la subvención podrá operar tanto respecto de las contrataciones efectuadas en ruta, en los mismos términos establecidos respecto de los servicios autonómicos, como en las celebradas de forma anticipada mediante la adquisición del billete en la taquilla de la empresa operadora o utilizando un sistema electrónico de venta on line en internet

En la venta on-line los portales y páginas habilitados a tal fin deben permitir que el comprador haga uso de su ATG y estarán obligados a comprobar la validez del número de tarjeta aportado. Para ello se habilita en el servidor de la Dirección General de Movilidad y Transportes un Web Service que ofrezca en tiempo real el estado de una tarjeta y su habilitación para ser utilizada. Hay que recordar que aunque las tarjetas válidas a la entrada en vigor de la resolución no van a caducar, sí se establecerán penalizaciones que impidan a un usuario reservar con anticipación una plaza de viaje si ha incurrido reiteradamente en ausencias injustificadas e incluso su anulación definitiva en casos graves de uso fraudulento.

Validación del Abono de Transporte Gratuito.

La validación del Abono de Transporte Gratuito, por parte de las empresas concesionarias se realizará a través del Web Service habilitado a tal efecto.

La URI de dicho WebService es [http://ws-sate.gobex.es/SATE\\_WS/SATE\\_WS?WSDL](http://ws-sate.gobex.es/SATE_WS/SATE_WS?WSDL), a través de la cual mediante los métodos que respuesta de dicho WebService, se podrá consultar la validez de un Abono de Transporte Gratuito (ATG).

El WS de ATG está compuesto por tres métodos:

- getValidaATG.
- getBeneficiario.
- getTasasYFechasAnexoIII.





Los dos primeros `getValidaATG` y `getBeneficiario` requieren uno dos parámetros respectivamente, el tercero no requiere parámetros de entrada:

– `getValidaATG`:

- NIF o número de tarjeta sin letra de la persona beneficiaria

– `getBeneficiario`

- NIF o número de tarjeta sin letra de la persona beneficiaria
- Fecha de nacimiento en formato "dd-mm-yyyy".

– `getTasasYFechasAnexoIII` no tiene utilidad práctica en la validación dado que devuelve información administrativa de la Tarjeta de Transporte Subvencionada (SATE) y no requiere ningún parámetro de entrada.

Método a utilizar para la validación de ATG.

El método a usar es `getValidaATG`, como se ha indicado anteriormente solo requiere de un parámetro de entrada opcional numérico, pero necesario para conocer la respuesta para un ATG concreto.

A continuación se detalla un ejemplo de invocación.

```
<soapenv:Envelope xmlns:soapenv="http://schemas.xmlsoap.org/soap/envelope/"
xmlns:ws="http://WS/">
  <soapenv:Header/>
  <soapenv:Body>
    <ws:getValidaATG>
      <!--Optional-->
      <tarjeta>00000000</tarjeta>
    </ws:getValidaATG>
  </soapenv:Body>
</soapenv:Envelope>
```

Respuestas del WS.

Si no se facilita Número de Tarjeta o NIF o este aún no está dado de alta, el WS devolverá una única cadena de texto con la respuesta "VACIO". En caso de estar dado de alta se contemplan tres posibles respuestas, en los tres casos en una única cadena de texto.

- 00: Indicador de tarjeta válida, tanto para compra en el momento del viaje como anticipada.



- 01: Indicador de tarjeta válida, pero prohibida la reserva anticipada. El titular del número de tarjeta ha sido penalizado y no puede hacer reservas anticipadas, solo adquisición en taquilla o el propio autobús (sujeto claro está a la disponibilidad y número de plazas libres).
- Respuestas 77 y 66: Caso extremo que solo puede producirse durante un redesplicue o caída del servidor, indica que no todas las partes del servicio están terminadas de desplegar.
- Respuesta 88: Cadena de consulta mal formada, debe enviarse un número entero de ocho o mas dígitos y se ha recibido otro tipo de cadena con caracteres no aceptados o longitud incorrecta.
- 99: Tarjeta no válida, no tiene derecho a subvención y por lo tanto no debe ser aceptada para modalidad de transporte gratuito.

Se detalla un ejemplo de respuesta de ATG válido.

```
<S:Envelope xmlns:S="http://schemas.xmlsoap.org/soap/envelope/">
  <S:Body>
    <ns2:getValidaATGResponse xmlns:ns2="http://WS/">
      <return>00</return>
    </ns2:getValidaATGResponse>
  </S:Body>
</S:Envelope>
```

El siguiente ejemplo de respuesta, corresponde a un ATG válido, que no puede adquirir

```
<S:Envelope xmlns:S="http://schemas.xmlsoap.org/soap/envelope/">
  <S:Body>
    <ns2:getValidaATGResponse xmlns:ns2="http://WS/">
      <return>01</return>
    </ns2:getValidaATGResponse>
  </S:Body>
</S:Envelope>
```

Online

Por último la respuesta de un ATG no válido.

```
<S:Envelope xmlns:S="http://schemas.xmlsoap.org/soap/envelope/">
  <S:Body>
    <ns2:getValidaATGResponse xmlns:ns2="http://WS/">
      <return>99</return>
    </ns2:getValidaATGResponse>
  </S:Body>
</S:Envelope>
```



Envío de datos y validación.

Los billetes vendidos bajo la modalidad de ATG serán enviados como parte de los billetes expedidos en el ejercicio de la ejecución de la concesión de la que es titular la empresa remitente. Se mantiene el formato texto para el envío mediante ficheros separados para billetes y hojas de ruta (servicios) y no sufren variación en cuanto a longitud o disposición de los campos enviados.

Es importante recordar que cada billete debe reflejar el importe del viaje según precio establecido por la empresa conforme a tarifas oficiales y el descuento realizado.

La recepción en el órgano gestor de ficheros de datos pertenecientes a periodos ya recibidos anteriormente, invalidará los procesos que hasta ese momento se hayan acometido con el fin de contabilizar el importe total de la ayuda por empresa y periodo. De este modo, originará un retraso en los plazos de entrega de la contabilidad correspondientes a los meses a los que afecten los nuevos envíos, retrasos no imputables al órgano gestor.

Aunque no existe variación en el proceso de construcción de datos a la Dir. Gral. de Transporte, se detalla en el Anexo siguiente la composición de los ficheros a remitir:

Recepción de datos correspondientes a venta anticipada.

Uno de los problemas detectados en este tipo de títulos de viajes gratuitos radica en las consecuencias generadas del no uso de la reserva realizada anticipadamente. tal y como indica la resolución: "A efectos de garantizar una ordenación racional y equitativa de las plazas de viaje para todas las personas beneficiarias interesadas, sin perjuicio del derecho de terceros, quedará penalizada la contratación, durante el período de efectos de la presente convocatoria, de tres viajes de forma anticipada, mediante la adquisición del título de transporte en la taquilla de la empresa operadora o utilizando un sistema electrónico de venta por internet, cuando los billetes a que se refieren dichos viajes no hayan sido validados en ruta en la fecha programada y sin que se haya producido la pertinente cancelación previa por la persona usuaria".

De este modo, para llevar a cabo las penalizaciones, se hace obligatoria la comprobación de la validación en embarque de todas las reservas realizadas anticipadamente. Para ello, la empresa colaboradora deberá remitir dos ficheros de billetes y ambos según anexo aportado a continuación. Por una parte, la relación de reservas realizadas con anterioridad al viaje y por otra parte el embarque realizado de forma presencial en el vehículo. Con esta información, el órgano gestor será el encargado de proceder a penalizar aquellas tarjetas cuyo incumplimiento de las reservas contratadas alcance los tres viajes.



**ANEXO**

HOJAS DE RUTA (SERVICIOS)

20150601001011133001010448003000400020006JUSTO GOMEZ GOMEZ  
1000250543-CSY0100000170132313231352000020150603185599990006No e0000800000  
00

DATO	Posiciones	Inicio Fin	Valor en el ejemplo	Observaciones
Fecha viaje	8	1 a 8	20150601	Formato: YYYYMMDD
Código de línea	3	9 a 11	001	Codificado según Empresa
Código de sublínea	2	12 a 13	01	Codificado según Empresa
Sentido	1	14	1 (IDA)	1 → Ida, 2 → Vuelta
Hora Servicio	4	15 a 18	1330	Formato HHMM
Orden	2	19 a 20	01	No necesario. Rellenar a ceros
Origen real	2	21 a 22	01	Ordinal del origen real de la expedición.
Máquina	4	23 a 26	0448	Número de expendedora de ruta
No utilizado	1	27	0	No utilizado
Destino real	2	28 a 29	03	Ordinal del destino real de la expedición.
Código parada origen real	4	30 a 33	0004	Código de parada origen de expedición
Código parada destino real	4	34 a 37	0002	Código de parada destino de expedición
Código conductor	4	38 a 41	0006	No necesario. Rellenar a ceros
Nombre de conductor	25	42 a 66	JUSTO GOMEZ GOMEZ	No necesario. Rellenar a espacios
Turno	1	67	1	No necesario. Rellenar a cero



<b>DATO</b>	<b>Posiciones</b>	<b>Inicio Fin</b>	<b>Valor en el ejemplo</b>	<b>Observaciones</b>
Código de coche	4	68 a 71	0002	No necesario. Rellenar a ceros
Matrícula de coche	9	72 a 80	50543-CSY	
No utilizados	2	81 a 82	01	No necesario. Rellenar a ceros
Valor inicial de kilómetros	4	83 a 86	0000	No necesario. Rellenar a ceros
Valor final de kilómetros	4	87 a 90	0170	Kms de la ruta * 10
Hora apertura máquina	4	91 a 94	1323	Formato HHMM
Hora salida	4	95 a 98	1323	Formato HHMM
Hora llegada	4	99 a 102	1352	Formato HHMM
No utilizados	4	103 a 106	0000	
Fecha de Liquidación	8	107 a 114	20150603	Formato: YYYYMMDD
Hora de Liquidación	4	115 a 118	1855	Formato HHMM
Agente de descarga	4	119 a 122	9999	No necesario. Rellenar a ceros
Agente de venta	4	123 a 126	0006	No necesario. Rellenar a ceros
Agencia de venta	4	127 a 130	No e	No necesario. Rellenar a ceros
Número de expedición	5	131 a 135	00008	No necesario. Rellenar a ceros
No necesario	52	136 a 187		No necesario. Rellenar a ceros

**BILLETES**

201506010010210730010104480010200010004087958E800150000750000000000000076  
04666100000FFF000000000000000000000020150601211523040000000

<b>DATO</b>	<b>Posiciones</b>	<b>Inicio Fin</b>	<b>Valor en el ejemplo</b>	<b>Observaciones</b>
Fecha expedición	8	1 a 8	20150601	Formato AAA-AMMDD
Código de línea	3	9 a 11	001	Codificado según Empresa
Código de sublínea	2	12 a 13	02	Codificado según Empresa
Sentido	1	14	1 (IDA)	1 → Ida, 2 → Vuelta
Hora Servicio	4	15 a 18	0730	Formato HHMM
Orden	2	19 a 20	01	No necesario. Rellenar a ceros
Origen real	2	21 a 22	01	No necesario. Rellenar a ceros
Máquina	4	23 a 26	0448	Nº de terminal de venta si se dispone
Estado	1	27	0	0 → Normal, 1 → Anulado
Origen en SIGETEX	2	28 a 29	01	No necesario. Rellenar a ceros
Destino en SIGETEX	2	30 a 31	02	No necesario. Rellenar a ceros
Parada origen billete	4	32 a 35	0001	Según codificación empresa
Parada destino billete	4	36 a 39	0004	Según codificación empresa
Número de billete	6	40 a 45	087958	Asignado por máquina



<b>DATO</b>	<b>Posiciones</b>	<b>Inicio Fin</b>	<b>Valor en el ejemplo</b>	<b>Observaciones</b>
Tarifa	2	46 a 47	E8	Según codificación empresa
Precio billete	5	48 a 52	00150	En céntimos de euro
Precio cobrado	5	53 a 57	00075	En céntimos de euro
Agencia de venta	6	60 a 63	000000	No necesario. Rellenar a ceros
Nº Tarjeta SATE/ATG	16	64 a 79	0000000076046661	A ceros si no es tarifa SATE/ATG
No utilizado	5	80 a 84	00000	Rellenar a ceros
Tipo Bono	3	85 a 87	FFF	Según codificación empresa
No utilizados(*)	20	88 a 107	00000000000000000000	Rellenar a ceros
Fecha de Venta	8	108 a 115	20150601	Formato: YYYYMMDD
Hora de Venta	6	116 a 121	211523	Formato HHMMSS
No utilizados	9	122 a 130	000000000	No necesario. Rellenar a ceros

(\*) Utilizados para casos en los que los códigos de paradas de la empresa no excedan los cuatro dígitos





*RESOLUCIÓN de 28 de septiembre de 2024, de la Secretaría General, por la que se da publicidad a la Adenda modificativa del Convenio de Colaboración de fecha 18 de diciembre de 2023, entre la Consejería de Infraestructuras, Transporte y Vivienda y la empresa "Solís Autocares, SLU", para la gestión de las subvenciones destinadas al fomento de la movilidad previstas en el Decreto 83/2017, de 13 de junio, y otras prestaciones propias de la explotación de los servicios de transporte público regular y de uso general de viajeros por carretera JEV-007, durante los años 2023 a 2025, a los efectos de lo establecido en la disposición adicional decimoquinta de la Ley 1/2024, de 5 de febrero, de Presupuestos Generales de la Comunidad Autónoma de Extremadura para el año 2024. (2024063139)*

Habiéndose firmado el día 2 de julio de 2024, la Adenda modificativa del Convenio de Colaboración de fecha 18 de diciembre de 2023, entre la Consejería de Infraestructuras, Transporte y Vivienda y la empresa "Solís Autocares, SLU", para la gestión de las subvenciones destinadas al fomento de la movilidad previstas en el Decreto 83/2017, de 13 de junio, y otras prestaciones propias de la explotación de los servicios de transporte público regular y de uso general de viajeros por carretera JEV-007, durante los años 2023 a 2025, a los efectos de lo establecido en la disposición adicional decimoquinta de la Ley 1/2024, de 5 de febrero, de Presupuestos Generales de la Comunidad Autónoma de Extremadura para el año 2024, de conformidad con lo previsto en el artículo 8 del Decreto 217/2013, de 19 de noviembre, por el que se regula el Registro General de Convenios de la Administración de la Comunidad Autónoma de Extremadura,

RESUELVO:

La publicación en el Diario Oficial de Extremadura de la Adenda que figura como anexo de la presente resolución.

Mérida, 28 de septiembre de 2024.

El Secretario General,  
DAVID GONZÁLEZ GIL





ADENDA MODIFICATIVA DEL CONVENIO DE COLABORACIÓN DE FECHA 18 DE DICIEMBRE DE 2023, ENTRE LA CONSEJERÍA DE INFRAESTRUCTURAS, TRANSPORTE Y VIVIENDA Y LA EMPRESA "SOLIS AUTOCARES, SLU", PARA LA GESTIÓN DE LAS SUBVENCIONES DESTINADAS AL FOMENTO DE LA MOVILIDAD PREVISTAS EN EL DECRETO 83/2017, DE 13 DE JUNIO, Y OTRAS PRESTACIONES PROPIAS DE LA EXPLOTACIÓN DE LOS SERVICIOS DE TRANSPORTE PÚBLICO REGULAR Y DE USO GENERAL DE VIAJEROS POR CARRETERA JEV-007, DURANTE LOS AÑOS 2023 A 2025, A LOS EFECTOS DE LO ESTABLECIDO EN LA DISPOSICIÓN ADICIONAL DECIMOQUINTA DE LA LEY 1/2024, DE 5 DE FEBRERO, DE PRESUPUESTOS GENERALES DE LA COMUNIDAD AUTÓNOMA DE EXTREMADURA PARA EL AÑO 2024.

Mérida, 2 de julio de 2024.

#### REUNIDOS:

De una parte, D. Manuel Martín Castizo, en su condición de Consejero de Infraestructuras, Transporte y Vivienda de la Junta de Extremadura, en virtud de nombramiento efectuado por Decreto de la Presidenta 24/2023, de 20 de julio, (DOE n.º 140, de 21 de julio de 2023); de conformidad con lo instituido en el Decreto 77/2023, de 21 de julio, por el que se establece la estructura orgánica básica de la Comunidad Autónoma de Extremadura, Capítulo X, de la Consejería de Infraestructuras, Transporte y Vivienda, (DOE n.º 155, de 11 de agosto de 2023); y de acuerdo con el artículo 36. a) y 53.3 de la Ley 1/2002, de 28 de febrero, del Gobierno y de la Administración de la Comunidad Autónoma de Extremadura, por el que se establece la competencia para la firma de convenios y acuerdos.

Y de otra, D. Agustín Solís Moreno, con DNI n.º: \*\*\*4463\*\*, actuando en nombre y representación de la empresa "Solís Autocares, SLU", con NIF n.º: B10045367, titular del contrato de concesión de servicio público de transporte regular de viajeros de uso general por carretera JEV-007, (Montánchez-Cáceres, con hijuelas).

Ambas partes, actuando en el ejercicio de sus cargos y en la representación que ostentan, se reconocen mutua legitimidad y capacidad jurídica suficiente para obligarse en los términos de la presente adenda de Convenio, y en su virtud,

#### EXPONEN:

**Primero.** Con fecha 18 de diciembre de 2023, la Consejería de Infraestructuras, Transporte y Vivienda de la Junta de Extremadura, en el ejercicio de sus competencias, suscribe Convenio con la empresa "Solís Autocares, SLU", para la gestión de las subvenciones destinadas al fomento de la movilidad previstas en el Decreto 83/2017, de 13 de junio, y otras prestaciones propias de la explotación de los servicios de transporte público regular de uso general de viajeros por carretera JEV-007, , durante los años 2023 a 2025.



**Segundo.** El objeto del mencionado Convenio es el establecimiento del marco de colaboración entre la Consejería de Infraestructuras, Transporte y Vivienda y la citada empresa, con el fin de fijar el sistema aplicable a la gestión de las subvenciones destinadas al fomento de la movilidad en los servicios de transporte público regular de uso general de viajeros por carretera (reguladas por el Decreto 83/2017, de 13 de junio), así como de otras prestaciones inherentes a la explotación del servicio JEV-007 Montánchez-Cáceres, con hijuelas, entre los años 2023 a 2025, mediante, en ambos casos, el uso, gestión y administración de las herramientas y equipos tecnológicos previstos en el Sistema SIGETEX y cuya propiedad corresponde a la Consejería de Infraestructuras, Transporte y Vivienda, o, en los casos en los que el sistema tecnológico de la entidad colaboradora no se encuentre integrado en el Sistema SIGETEX, mediante la remisión directa de la información a este último, de acuerdo con lo prevenido en el artículo 22 del Decreto 277/2015, de 11 de septiembre, por el que se regulan, en el ámbito de la Comunidad Autónoma de Extremadura, los servicios de transporte público interurbano en automóviles de turismo, y se fijan determinadas obligaciones relacionadas con los servicios de transporte público interurbano en autobús.

**Tercero.** El Decreto 83/2017, de 13 de junio (DOE n.º 116, de 19 de junio), por el que se establecen las bases reguladoras de las subvenciones destinadas al fomento de la movilidad mediante el transporte público regular de uso general de viajeros por carretera, persigue el objetivo de financiar la movilidad de los beneficiarios a través de los servicios de transporte público regular de uso general de viajeros por carretera, en aquellos desplazamientos que tengan su origen en la Comunidad Autónoma de Extremadura, como actividad de interés social, mediante la bonificación del precio del billete o título de transporte que los usuarios adquieran, debiendo cumplir los titulares del derecho a la subvención las obligaciones materiales y formales que se establezcan.

**Cuarto.** Con fecha 6 de febrero de 2024, se ha publicado en el Diario Oficial de Extremadura n.º 26, la Ley 1/2024, de 5 de febrero, de Presupuestos Generales de la Comunidad Autónoma de Extremadura para el año 2024, cuya disposición adicional decimoquinta (Subvención del 100% del precio del billete en los servicios de transporte público regular de uso general de viajeros por carretera para el año 2024) dispone, en su apartado primero, que, en el año 2024, "A los efectos del objeto de la subvención definido en el artículo 1 del Decreto 83/2017, de 13 de junio, por el que se establecen las bases reguladoras de las subvenciones destinadas al fomento de la movilidad mediante el transporte público regular de uso general de viajeros por carretera, se reconoce la condición de beneficiarias a las personas físicas que, en virtud de resolución administrativa de concesión, sean titulares de la "Tarjeta de transporte subvencionado especial 100%", siempre que en ellas concurra, con carácter previo, el requisito de tener su domicilio habitual en un municipio perteneciente a la Comunidad Autónoma de Extremadura, cualquiera que sea su condición personal".



Y en el apartado 6 de dicha disposición se determina que "Las entidades colaboradoras conservarán, respecto del régimen especial previsto en la presente disposición, los mismos derechos y obligaciones contenidos en las bases reguladoras para el régimen ordinario, de conformidad con lo previsto en los respectivos convenios de colaboración suscritos con el órgano concedente.

A efectos del reembolso de las bonificaciones y justificación del cumplimiento de la finalidad de la subvención, se llevarán a efecto las modificaciones pertinentes en los referidos convenios con el fin de adaptar las reglas de procedimiento fijadas en los mismos a las exigencias derivadas de la implementación de la presente medida especial, en lo que se refiere a los cambios técnicos a operar en los equipos electrónicos o informáticos, al régimen aplicable en los casos de avería, daño o deterioro de los mismos, y a las demás cuestiones que requieran la participación diligente de las entidades para el correcto desarrollo de la gestión de las subvenciones.

Con el fin de que la colaboración de las entidades en la aplicación del presente régimen especial no resulte gravosa en relación con el equilibrio económico de los servicios de transporte que aquellas operan, a iniciativa del órgano concedente, se podrá realizar un pago anticipado de un 75 % de los descuentos previstos en cada ejercicio, con carácter previo al proceso de obtención de los datos o registros de ocupación que permitan la liquidación o liquidaciones pertinentes para tramitar el reembolso de las bonificaciones efectivamente practicadas y a resultas del ajuste definitivo del importe de dicho reembolso que se derive de la lectura de los datos recabados".

**Quinto.** Con fecha 25 de abril de 2024 (DOE n.º 80), y con fundamento en la citada disposición adicional decimoquinta de la Ley 1/2024, se publica la Resolución de 12 de abril de 2024, de la Secretaría General, por la que se aprueba la convocatoria de concesión de subvenciones destinadas al fomento de la movilidad mediante el transporte público regular de uso general de viajeros por carretera y se dictan las condiciones de aplicación de la subvención del 100% del precio del billete, para el año 2024. (DOE n.º 80 de 25 de abril de 2024). Resolviendo, entre otras cuestiones, que, Primero, " Se aprueba, para el año 2024, la convocatoria pública de concesión de subvenciones destinadas al fomento de la movilidad mediante el transporte público regular de uso general de viajeros por carretera, de acuerdo con lo establecido en la disposición adicional decimoquinta de la Ley 1/2024, de 5 de febrero, de Presupuestos Generales de la Comunidad Autónoma de Extremadura para el año 2024, y, en lo no previsto en la misma y que no se oponga a sus características sustantivas, en el Decreto 83/2017, de 13 de junio, por el que se establecen las bases reguladoras de las subvenciones destinadas al fomento de la movilidad mediante el transporte público regular de uso general de viajeros por carretera, siendo tales disposición y bases, respectivamente, de aplicación en todo lo no expresamente reglado o previsto en esta convocatoria. Añadiendo, en el resuelvo Vigésimo-



segundo, párrafo 2º que: "Los convenios de colaboración, suscritos con anterioridad a la eficacia del acto de convocatoria para el año 2024, con las empresas transportistas de viajeros que colaboren en la aplicación de las subvenciones, continuarán en vigor y se aplicarán sus cláusulas hasta la fecha de extinción de la concesión o autorización correspondiente, y, para la presente convocatoria, hasta el día 31 de diciembre de 2024, sin perjuicio, si procede, de la suscripción de las adendas modificativas que sean necesarias con el fin de adaptar las reglas de procedimiento fijadas en los mismos a las exigencias derivadas de la implementación de la medida prevista en la disposición adicional decimoquinta de la Ley 1/2024, de 5 de febrero, de Presupuestos Generales de la Comunidad Autónoma de Extremadura para el año 2024.

A los citados convenios les será de aplicación los efectos económicos de la presente convocatoria desde el día uno de enero de 2024".

**Sexto.** En íntima conexión con el expositivo anterior, dispone la estipulación Decimoctava del Convenio suscrito que, "El presente Convenio de Colaboración será eficaz desde el momento de su firma,..., siendo susceptible, de conformidad con el artículo 10.2 del Decreto 83/2017, de modificación ..". Obligando, la estipulación Decimonovena a "Someter el presente convenio de colaboración a la condición suspensiva de aprobación, para los años, 2023, 2024 y 2025, de las sucesivas convocatorias de las subvenciones destinadas al fomento de la movilidad, objeto del Decreto 83/2017, de 13 de junio".

En virtud de cuanto antecede, ambas partes deciden suscribir la presente adenda al Convenio formalizado, el cual se registrá por las siguientes

#### ESTIPULACIONES:

**Primera.** Se modifica, para el año 2024, el Expositivo TERCERO del Convenio, que queda redactado como sigue:

"TERCERO. Conforme a la normativa indicada, y a la Ley 1/2024, de 5 de febrero, de Presupuestos Generales de la Comunidad Autónoma de Extremadura para el año 2024, la gestión de las subvenciones destinadas al fomento de la movilidad se implementará, por parte de las empresas que presten los servicios de transporte público regular de uso general de viajeros por carretera, en aquellos desplazamientos que tengan su origen en la Comunidad Autónoma de Extremadura, y su destino esté situado dentro del territorio nacional peninsular, como actividad de interés social, mediante la bonificación íntegra del precio del billete o título de transporte que las personas usuarias adquieran, debiendo cumplir los titulares del derecho a la subvención las obligaciones materiales y formales establecidas en la correspondiente normativa reguladora, dentro del alcance que el gasto subvencionable adquiere en virtud del apartado 3 de la disposición adicional decimoquinta



de la Ley 1/2024, de 5 de febrero, de Presupuestos Generales de la Comunidad Autónoma de Extremadura para el año 2024, con cobertura de los títulos de transporte que incluyan servicios de ida y de vuelta”.

**Segunda.** Se añade, para el año 2024, en la Estipulación SEGUNDA del Convenio, en el párrafo 2º, in fine, un nuevo compromiso para la empresa colaboradora:

SEGUNDA. Colaboración de la empresa.

“PÁRRAFO 2º: :En cualquiera de los dos casos, la entidad colaboradora se compromete a observar el Protocolo Técnico previsto en el anexo del presente convenio, por el que se determina el procedimiento de remisión de los datos de explotación de los títulos de prestación de servicios de transporte público regular de uso general de viajeros por carretera por parte de las empresas operadoras a los efectos de comprobación por la Administración de los servicios prestados, datos de los que se extraerá la información necesaria para efectuar la liquidación de las bonificaciones del precio del billete practicadas al usuario en el proceso de gestión de las subvenciones destinadas al fomento de la movilidad previstas en el Decreto 83/2017, de 13 de junio. Asimismo, se obliga a cumplir con el Protocolo Técnico que se anexa a la presente Adenda por el que se regula la implementación tecnológica que haga posible la utilización de la “Tarjeta de Transporte subvencionado especial 100%” de acuerdo con su finalidad y prestaciones”.

**Tercera.** Se modifica, para el año 2024, la Estipulación TERCERA del Convenio, que queda redactada como sigue:

TERCERA. Bonificación del precio del título de viaje.

“La entidad colaboradora, para el año 2024, se compromete a practicar una bonificación íntegra del precio del billete o título de transporte, (resultante de la aplicación de las tarifas autorizadas y demás conceptos legales aplicables y de los descuentos que el transportista efectúe voluntariamente o tenga la obligación legal o contractual de practicar), correspondiente a los títulos de transporte que adquieran las personas usuarias, beneficiarias de la “Tarjeta de transporte subvencionado especial 100%”, para efectuar desplazamientos por el trayecto que comprende el servicio que presta la transportista, mediante la contratación de viajes de ida, o de viajes de ida y vuelta, siendo la vuelta cerrada y concretada en fecha.

La ayuda del 100 % del título de transporte, para el gasto subvencionable previsto en el apartado 3 de la disposición adicional decimoquinta de la Ley 1/2024, será de aplicación en todos los desplazamientos que efectúen las personas beneficiarias con origen y destino en la Comunidad Autónoma dentro de los servicios de transporte regular de uso general que se presten en este ámbito territorial, mediante la contratación de viajes de ida, o de viajes de ida y vuelta, siendo la vuelta cerrada y concretada en fecha.



La extensión de la ayuda quedará limitada a las expediciones, número de vehículos y plazas de viajeros previstos en los correspondientes contratos de concesión o títulos autorizatorios en virtud de los cuales se presten los respectivos servicios, así como en las modificaciones de que pudieran ser objeto durante 2024.

Respecto de los servicios con destino fuera de la Comunidad Autónoma, la ayuda del 100 % del título de transporte, será de aplicación en todos los desplazamientos que efectúen las personas beneficiarias con origen en la Comunidad Autónoma y destino situado dentro del territorio nacional peninsular, con sujeción al límite del 15 % del total de plazas ofertadas en el conjunto de expediciones del servicio, mediante la contratación de viajes de ida, o de viajes de ida y vuelta, siendo la vuelta cerrada y concretada en fecha.

A estos efectos, constituyen descuentos, derivados de una obligación legal, las reducciones en los precios de los servicios regulares de uso general de transporte de viajeros por carretera, para los miembros de familias numerosas que tengan reconocida esta condición, y lo acrediten oficialmente mediante la vigencia del título de familia numerosa, de conformidad con la Ley 40/2003, de 18 de noviembre, de Protección a las Familias Numerosas, y su normativa de desarrollo.

La empresa colaboradora practicará la bonificación del 100% a todas las personas físicas que sean titulares de una de las siguientes tarjetas:

- “Tarjeta de transporte subvencionado especial 100 %”, (con los requisitos y límites fijados en la Resolución de 12 de abril de 2024, de la Secretaría General, por la que se aprueba la convocatoria de concesión de subvenciones destinadas al fomento de la movilidad mediante el transporte público regular de uso general de viajeros por carretera y se dictan las condiciones de aplicación de la subvención del 100% del precio del billete, para el año 2024.)
- “Tarjetas de transporte subvencionado ordinarias” que, a fecha 1 de enero de 2024, se encuentren en posesión de las personas que sean beneficiarias de la ayuda destinada al fomento de la movilidad en virtud de reconocimiento de su derecho en convocatorias anteriores, siendo susceptibles de utilización a partir del momento de inicio de la vigencia de la convocatoria aprobada por resolución de 12 de abril de 2024.
- La contratación de los transportes a través de la “Tarjeta de transporte subvencionado especial 100 %”, no justificará, en ningún caso, una modificación de las condiciones habituales de prestación por la empresa colaboradora, ni podrá perjudicar o mermar la calidad, la seguridad, el confort o la atención del servicio de transporte a las personas usuarias.



No estarán comprendidas en el gasto subvencionable las cantidades que, en concepto de suplemento sobre el precio del contrato, perciba la empresa por la prestación de los servicios de transporte ofertados en la categoría de alta calidad.

Las cantidades dejadas de percibir por la empresa colaboradora como consecuencia de la aplicación de las bonificaciones practicada serán reembolsadas a la misma por la Consejería de Movilidad, Transporte y Vivienda.

A efectos de tramitar el correspondiente reembolso de las bonificaciones practicadas durante el año 2024, la empresa colaboradora firmante autorizará a que el órgano concedente pueda obtener de oficio los datos tributarios y de Seguridad Social precisos para ello, siempre que conste en el procedimiento el consentimiento expreso del interesado (Anexo IV de la Resolución de 12 de abril de 2024, de la Secretaría General, debidamente formalizado; pudiendo ser requerida la empresa colaboradora para su subsanación en caso de ser necesario.) La falta de formulación del modelo conllevará la obligación de presentación de los documentos”.

**Cuarta.** Se modifica, para el año 2024, la Estipulación CUARTA del Convenio, que queda redactada como sigue:

CUARTA. Sistemas de contratación del transporte subvencionado y comprobación de la identidad del usuario.

“El procedimiento de aplicación del beneficio de la ayuda 100% obliga a la empresa colaboradora al cumplimiento de una doble obligación:

I. En relación con la adquisición del billete por el usuario:

1º. En viajes con destino en la Comunidad Autónoma:

a. En el propio vehículo: En el momento de acceder al mismo y con carácter inmediato al inicio del viaje.

b. De forma anticipada:

— En la taquilla de la empresa: (De aplicación a los servicios en que la entidad colaboradora disponga de los medios tecnológicos requeridos en el Protocolo Técnico anexo.)

— O utilizando un sistema de venta por Internet. (De aplicación a los servicios en los que la entidad colaboradora o el grupo empresarial al que pertenezcan, dispongan actualmente de una plataforma digital de comercio electrónico en la red Internet, mediante la que ofrezcan venta de títulos de transporte en los servicios que realizan.)



2º. En los viajes con destino fuera de la Comunidad Autónoma:

a. En ruta: En el momento de acceder al mismo y con carácter inmediato al inicio del viaje.

b. De forma anticipada:

— En la taquilla de la empresa.

— O utilizando un sistema de venta por Internet. (De aplicación a los servicios en los que la entidad colaboradora o el grupo empresarial al que pertenezcan, dispongan actualmente de una plataforma digital de comercio electrónico en la red Internet, mediante la que ofrezcan venta de títulos de transporte en los servicios que realizan.)

II. En relación con la validación del billete adquirido: La persona beneficiaria acreditará tal condición, mediante la exhibición de la Tarjeta de Transporte Subvencionado, considerando las siguientes reglas:

1º. La validación de billete se producirá por la empresa colaboradora previa acreditación de la condición de persona beneficiaria mediante la Tarjeta de transporte subvencionado.

2º. En los viajes en ruta (autonómicos o interautonómico), las operaciones de adquisición y validación se harán simultáneamente.

3º. En los billetes adquiridos de manera anticipada, (autonómicos o interautonómico), el título de transporte se validará en el momento de acceder al vehículo.

La empresa operadora estará obligada a validar el billete adquirido a través del Sistema de Control Tecnológico implementado a tal efecto, quedando garantizadas:

— La realidad de la contratación.

— La condición de beneficiaria de la persona que viaja.

En el caso de adquisición de dispositivo, por las empresas colaboradoras, que permita la lectura de los códigos QR según lo estipulado en Protocolo Técnico que se anexa, los costes que genere podrá imputarse como costes asociados a la prestación del servicio, en la correspondiente cuenta justificativa del gasto que se presente, en su caso, en el procedimiento de justificación del cumplimiento de las obligaciones asumidas”.





III. Atendiendo al principio de gratuidad del precio del transporte, la contratación del servicio es incompatible con el pago por la persona usuaria de cantidades que respondan a errores administrativos de la empresa o de gestión que no le sean imputables, con la imposición de gastos de documentación, tramitación o gestión que por norma corresponda asumir a la empresa, y con el pago de importes vinculados con la imposición de bienes o servicios complementarios o accesorios no solicitados por los interesados, o en concepto de financiación, recargos, indemnizaciones o penalizaciones que no correspondan a prestaciones aceptadas expresamente por ellos.

**Quinta.** Se modifica para el año 2024 la Estipulación SÉPTIMA del Convenio, al objeto de adaptar las reglas de procedimiento fijadas en el Convenio a las exigencias derivadas de la implementación de la medida prevista en la disposición adicional decimoquinta de la Ley 1/2024, que queda redactada como sigue:

SÉPTIMA. Procedimiento a seguir por la empresa colaboradora para el reembolso de las cantidades descontadas del precio del título de transporte.

“La entidad colaboradora conservará, respecto del régimen especial previsto en la Resolución de 12 de abril de 2024, de la Secretaría General, por la que se aprueba la convocatoria de concesión de subvenciones destinadas al fomento de la movilidad mediante el transporte público regular de uso general de viajeros por carretera y se dictan las condiciones de aplicación de la subvención del 100% del precio del billete, para el año 2024, los mismos derechos y obligaciones contenidos en las bases reguladoras para el régimen ordinario, de conformidad con lo previsto en el Convenio formalizado, con las siguientes modificaciones:

La Consejería firmante, con el fin de garantizar la aplicación de los fondos al cumplimiento adecuado de la actividad subvencionable, se compromete a rembolsar a la empresa colaboradora las cantidades dejadas de percibir por ésta como consecuencia de la aplicación de las bonificaciones practicadas en el precio del título del transporte.

Iniciada la eficacia de la Resolución de fecha 12 de abril de 2024, de la Secretaría General (1 de enero de 2024), se tramitará, a iniciativa del órgano concedente, un pago anticipado a la entidad colaboradora correspondiente al 75 % del importe de los descuentos previstos en los diferentes servicios durante el período de vigencia de la convocatoria.

La estimación del descuento respecto del pago anticipado se basará en los datos de ocupación que sirvieron de base para el cálculo del importe anticipado en el año 2023.

A estos efectos, la tramitación del pago anticipado quedará condicionada a que se produzca el efectivo envío de los datos reales de ocupación pendientes por parte de la entidad



colaboradora, por el sistema previsto en el convenio de colaboración suscrito, con periodicidad mensual, fijándose como fecha límite para el envío de datos el viernes de la semana siguiente a la de finalización del mes a que se refieran los registros, y de acuerdo con las reglas fijadas en el Protocolo Técnico de aplicación, de forma que, a efectos de la correspondiente liquidación de los reembolsos, únicamente se computarán los datos remitidos de acuerdo con el citado Protocolo.

La falta de remisión de los datos, en la forma y plazo previstos, facultará al órgano concedente para incoar el procedimiento de declaración de pérdida del derecho al cobro del reembolso correspondiente al período cuyos datos no hayan sido remitidos, de acuerdo con lo previsto en el artículo 18.2 del Decreto 83/2017.

A iniciativa del órgano concedente, en el mes de julio de 2024 y en el mes de enero de 2025, se iniciarán sendos procedimientos dirigidos a la liquidación de los reembolsos correspondientes a los datos de ocupación reales que hayan sido registrados en los períodos previos respectivos, con el resultado que proceda en cuanto al reintegro por la entidad colaboradora de las cantidades abonadas en exceso o el pago a la misma de las pendientes de abono, sin perjuicio de la distribución plurianual del gasto prevista en el apartado sexto de la resolución de convocatoria.

En los casos en que los servicios de transporte se encuentren acogidos a diferentes regímenes de ayuda que comporten la gratuidad del precio del billete, las entidades colaboradoras velarán por que los datos objeto de remisión correspondan exclusivamente a los descuentos correctamente aplicados en virtud de la tarjeta de transporte a la que se refiere la presente resolución.

Cuando, como resultado del proceso de información, la liquidación de las bonificaciones arroje una cantidad diferente a la que conste en los datos suministrados por la entidad colaboradora, la discrepancia se someterá a un trámite de audiencia de aquella liquidación por un plazo de cinco días hábiles, a los efectos de que, por parte de la empresa, se efectúen las correcciones, subsanaciones o justificaciones pertinentes. Recibidas las alegaciones, o transcurrido el plazo para su remisión, se dictará, dentro de los cinco días hábiles siguientes, la correspondiente resolución, en la que se contenga el importe definitivo de la liquidación, que será notificada a la entidad colaboradora.

La empresa colaboradora será responsable de la integridad, seguridad y validez de los datos almacenados en sus sistemas informáticos y de los que se transmitan a la Administración

En los casos de avería, daño o deterioro, sufrido por los equipos electrónicos o informáticos, o por las tarjetas de transporte subvencionado, utilizados en la gestión de la subven-



ción, no imputables a la empresa colaboradora, y hasta su subsanación, se procederá de la siguiente forma:

- a) Si la avería, daño o deterioro no impide que la operación de expedición del billete objeto de descuento pueda efectuarse mediante la introducción manual de los datos del usuario en el equipo lector, se utilizará este sistema para el despacho del título.

En este caso, el reembolso de la parte del precio descontado requerirá la presentación, con ocasión de la remisión telemática ordinaria de los registros o datos a que se refiere la presente estipulación, de un certificado, suscrito por el representante legal de la empresa colaboradora, en que quede constancia de la referida operación manual, acompañado del documento resumen de la liquidación electrónica del descuento o descuentos en que se ha operado de dicha forma, donde se contengan los datos referidos a los servicios y billetes a que se refieran.

- b) Si la avería, daño o deterioro impide que la operación de expedición del billete objeto de descuento pueda efectuarse mediante la introducción manual de los datos del usuario en el equipo lector, el procedimiento telemático podrá sustituirse, con carácter excepcional y restrictivo, durante el plazo más breve posible, no superior a siete días hábiles, por el sistema de justificación mediante talones.

A estos efectos, se entiende por talón aquel documento numerado, emitido oficialmente, en el que pueda dejarse constancia de los siguientes datos, a cumplimentar por la empresa colaboradora: número de la tarjeta de transporte subvencionado, la fecha del viaje, denominación de la empresa prestadora del servicio, origen y destino del viaje, precio del billete y cantidad efectiva abonada por el beneficiario. Para su validez, el talón deberá ser, inexcusablemente, firmado por el conductor o representante legal de la empresa colaboradora, con expresión adicional de su número de DNI, y estampillado con el sello de la misma.

Será requisito necesario para el reembolso de las cantidades justificadas mediante talones, la aportación de los mismos al órgano concedente, con periodicidad semanal, fijándose como fecha límite para el envío de datos el martes de la semana siguiente a la que se refieran los talones, mediante el documento resumen de la liquidación electrónica de dichos talones, firmado por el representante legal de la empresa, en el que se contengan, conforme al modelo oficial, los datos referidos a los servicios y billetes de los que aquellos traen causa, así como de certificado técnico de reparación de la avería, daño o deterioro, emitido por la empresa responsable del mantenimiento de los equipos. El incumplimiento de este requisito determinará la inadmisión de los talones como medio de prueba”.



**Sexta.** Se añaden tres nuevas obligaciones para la empresa colaboradora en Estipulación DECIMOTERCERA del Convenio, que queda redactada como sigue:

DECIMOTERCERA. Compromisos de la empresa colaboradora.

“e) La entidad colaboradora en la gestión de la subvención 100% quedará sujeta, por su condición, al cumplimiento de las obligaciones que se deriven de la disposición adicional decimoquinta de la Ley 1/2024, de la Ley 6/2011, de las bases reguladoras previstas en el Decreto 83/2017, y de los convenios de colaboración, y, en particular, a la obligación de cumplimiento de las reglas contenidas en el Protocolo Técnico que les sean de aplicación para la implementación técnica de la subvención aprobadas por la Dirección General de Movilidad y Transportes.

“f). Con el fin de facilitar la aplicación de los sistemas de contratación del transporte subvencionado en servicios autonómicos e interautonómicos, las entidades colaboradoras, o el grupo empresarial al que pertenezcan, que dispusieran actualmente de una plataforma digital de comercio electrónico en la red Internet, mediante la que ofrecen venta de títulos de transporte en los servicios que realizan, deberán crear, configurar y mantener actualizada la opción de venta de títulos de viaje propios de la gestión de las subvenciones objeto de la presente convocatoria, en los términos que se estipulen en el respectivo convenio de colaboración, con la finalidad de que las personas usuarias puedan hacer efectivo su derecho a contratar en línea de forma anticipada mediante la utilización de la tarjeta de transporte subvencionado 100 %.

“g) La ejecución de actos o prácticas fraudulentas por la entidad colaboradora o el incumplimiento de las obligaciones establecidas podrá determinar la aplicación de los criterios de graduación de incumplimientos, a los efectos de la declaración de pérdida del derecho al reembolso de las bonificaciones practicadas en el precio del título del transporte, fijados en el artículo 18.2 del Decreto 83/2017”.

**Séptima.** Se mantiene la Estipulación DECIMOSÉPTIMA del Convenio, que queda redactada como sigue:

DECIMOSÉPTIMA. Responsabilidades.

“La contravención de los términos del convenio, así como el incumplimiento de cualquiera de las obligaciones asumidas por las partes en virtud del Convenio o de su adenda, quedará sujeta a la indemnización de los daños y perjuicios que se hubieren ocasionado medianamente dolo, fraude o negligencia a la Administración pública, al servicio público o a la empresa colaboradora, sin perjuicio de la exigencia de responsabilidad que dicha contravención o incumplimiento pueda generar cuando constituya infracción administrativa a la normativa



del transporte o a la de patrimonio de la Comunidad Autónoma o conducta delictiva sancionada penalmente.

A efectos de declaración de pérdida del derecho al cobro total o parcial del reembolso de las bonificaciones practicadas en el precio del título del transporte respecto de una empresa colaboradora, son criterios de graduación de posibles incumplimientos los siguientes:

- a. El incumplimiento de la obligación de justificación de las bonificaciones practicadas a los beneficiarios en el tiempo y forma expresados en el Convenio y en esta adenda al Convenio de colaboración: extensión de la pérdida del 100 % del importe del reembolso correspondiente al período considerado.
- b. El incumplimiento de la obligación de justificación o la justificación insuficiente de las bonificaciones practicadas a los beneficiarios: extensión de la pérdida del 100 % del importe del reembolso correspondiente al período considerado.
- c. La resistencia, excusa, obstrucción o negativa a las actuaciones de comprobación material de la realización de la actividad: extensión de la pérdida del 100 % del importe del reembolso correspondiente al período objeto de comprobación.
- d. El incumplimiento de cualesquiera otras obligaciones o condiciones previstas en la Ley 6/2011, en la Ley 1/2024, en las bases reguladoras previstas en el Decreto 83/2017, en el acto de convocatoria o convenio de colaboración, en la adenda al presente Convenio: extensión de la pérdida del 100 % del importe del reembolso correspondiente al período a que se refiere el incumplimiento”.

**Octava.** En lo no previsto en la presente adenda y en su anexo (Protocolo Técnico por el que se regula la implementación tecnológica del sistema de gestión de la subvención del 100% del precio del billete en los servicios de transporte público regular de uso general de viajeros por carretera para el año 2023, a los efectos de lo establecido en la Disposición adicional decimoquinta de la Ley 1/2024, de 5 de febrero, de Presupuestos Generales de la Comunidad Autónoma de Extremadura para el año 2024), se estará a lo estipulado en el Convenio Colaboración suscrito entre la Consejería de Infraestructuras, Transporte y Vivienda y la empresa “Solis Autocares, SLU”, para la gestión de las subvenciones destinadas al fomento de la movilidad previstas en el Decreto 83/2017, de 13 de junio, y otras prestaciones propias de la explotación de los servicios de transporte público regular de uso general de viajeros por carretera, durante los años 2023 a 2025 y en su Anexo (Protocolo Técnico por el que se determina el procedimiento de remisión de datos de explotación de los servicios de transporte público regular de uso general de viajeros por carretera por parte de las empresas operadoras a los efectos de comprobación por la administración de los servicios prestados.)



**Novena.** Al citado Convenio le serán de aplicación los efectos económicos derivados de la Resolución de 12 de abril de 2024, de la Secretaría General, por la que se aprueba la convocatoria de concesión de subvenciones destinadas al fomento de la movilidad mediante el transporte público regular de uso general de viajeros por carretera y se dictan las condiciones de aplicación de la subvención del 100% del precio del billete, para el año 2024 (DOE n.º 80, de 25 de abril de 2024), desde el día 1 de enero de 2024, de acuerdo con su apartado vigesimosegundo.

Y en prueba de conformidad y para el fiel cumplimiento de lo acordado, se suscribe esta adenda al Convenio formalizado en el lugar y fecha indicados en su encabezamiento.

Por la Consejería de Infraestructuras,  
Transporte y Vivienda,  
D. MANUEL MARTÍN CASTIZO

Por la Entidad Colaboradora,  
D. AGUSTÍN SOLÍS MORENO



PROTOCOLO TÉCNICO PARA DEFINICIÓN TECNOLÓGICA DE SISTEMAS DE CONTRATACIÓN DE TRANSPORTE DE VIAJEROS BAJO LA MODALIDAD DE ABONO DE TRANSPORTE GRATUITO DE LA COMUNIDAD AUTÓNOMA DE EXTREMADURA EN EL EJERCICIO 2024, A LOS EFECTOS DE LO ESTABLECIDO EN LA DISPOSICIÓN ADICIONAL DECIMOQUINTA DE LA LEY 1/2024, DE 5 DE FEBRERO, DE PRESUPUESTOS GENERALES DE LA COMUNIDAD AUTÓNOMA DE EXTREMADURA PARA EL AÑO 2024

Introducción

Tarjeta de Abono de Transporte Gratuito

Diseño del Abono de Transporte Gratuito

Diferencias entre tarjetas SATE y ATG

Identificación del nuevo ATG

Listas Blancas

Utilización de soportes propios de empresa

Venta on-line

Validación del Abono de Transporte Gratuito

Método a utilizar para la validación de ATG.

Respuestas del WS

Envío de datos y validación

Recepción de datos correspondientes a venta anticipada

ANEXO

HOJAS DE RUTA (SERVICIOS)

BILLETES



## Introducción

Mediante Resolución de 12 de abril de 2024, de la Secretaría General, publicada en el DOE núm. 80, con fecha 25 de abril de 2024, se aprueba la convocatoria pública de concesión de subvenciones destinadas al fomento de la movilidad mediante el transporte público regular de uso general de viajeros por carretera y se dictan las condiciones de aplicación de la subvención del 100% del precio del billete, para el año 2024.

Dicha resolución establece las condiciones de aplicación de la subvención del 100 % del importe de billete y la concesión del Abono de Transporte Gratuito (en adelante ATG).

El presente protocolo técnico pretende definir las condiciones informáticas mínimas de ejecución de la prestación del servicio a los titulares del Abono de Transporte Gratuito (ATG), así como los requisitos necesarios en la comunicación entre empresas colaboradoras y la Administración.

Parte de este protocolo tiene en consideración el sistema utilizado desde hace años para validación de tarjeta SATE y su comunicación a la Dirección General de Movilidad y Transportes. De hecho, antes de detallar las novedades y condiciones de ejecución, es conveniente establecer unas líneas maestras que fijen un marco actuación:

1. Las tarjetas actuales de transporte subvencionado (SATE) siguen siendo válidas en función de la Lista Blanca de beneficiarios que mensualmente aporta la D. G. de Transportes a las empresas colaboradoras.
2. Estas tarjetas forman parte del conjunto de Abonos de Transporte Gratuito, quiere esto decir que todas sin excepción y en caso de estar en Lista Blanca pasan a garantizar un descuento del 100% en el precio del billete; sin excepción.
3. Las tarjetas que se emitan acogidas a la actual resolución que regula la convocatoria de 2024 serán todas Abonos de Transporte Gratuito, por lo que igualmente suponen al titular un descuento del 100% en el precio del billete.
4. Tanto las tarjetas SATE que comiencen enero de 2024 como tarjetas válidas, como los ATG emitidas a partir de esa fecha no caducarán durante todo el año 2024.

Establecidas estas consideraciones, se ha establecido un protocolo que suponga el menor proceso de adaptación posible a las empresas que ya colaboran en la gestión de la tarjeta SATE, abriendo además posibilidades a la situación actual de las empresas, las cuales pueden estar afrontando procesos de cambio en sus sistemas informáticos y de gestión en el transporte de viajeros.





## Tarjeta de Abono de Transporte Gratuito

La "Tarjeta de transporte subvencionado especial 100%" es el título que representa el derecho adquirido por la persona que tiene reconocida, al amparo del régimen especial previsto en la disposición decimoquinta de la Ley 1/2024, de 5 de febrero, de Presupuestos Generales de la Comunidad Autónoma de Extremadura para el año 2024 y mediante resolución administrativa, la condición de beneficiaria de la subvención para el fomento de la movilidad en el transporte público regular de uso general de viajeros por carretera, legitimando a su titular a ejercer su derecho a la obtención, en todos los desplazamientos que constituyen actividad subvencionable, de una bonificación del 100 % en el precio del correspondiente título de transporte, con sujeción a los requisitos y límites fijados en el presente acto.

A las tarjetas de nueva emisión se unirán las tarjetas en circulación y cuyos titulares han estado disfrutando descuentos en el precio del billete que del 100% durante el año 2023. Todas serán del 100%. Se hace evidente que la mejor opción para la introducción del nuevo ATG es mantener las condiciones técnicas que hacen posible la lectura de las tarjetas SATE. Sin embargo, se ha optado por modificar el diseño en la medida que permita identificarla de forma visual fácil y rápidamente.

Diseño del Abono de Transporte Gratuito.

Elementos que la forman:

- Imagen corporativa de la Junta de Extremadura y Abono de Transporte Gratuito.
- Fotografía.
- Nombre y apellidos del titular.
- Número de la tarjeta.
- Código QR.

Diseño y colores en anverso y reverso:



Diferencias entre tarjetas SATE y ATG.

Las diferencias entre ambas tarjetas son única y exclusivamente de tipo gráfico. Ambas tarjetas pertenecen a la familia de la WG10 de la FNMT y por lo tanto aquellas empresas que actualmente operan con las tarjetas SATE deben poder hacerlo con la tarjeta ATG.

La información que se graba en ambas es idéntica en posiciones y longitudes.

No es objeto de este documento detallar el protocolo de comunicación necesario para leer las tarjetas SATE y ATG. Para la obtención del mismo y de soporte al respecto deben dirigirse a la Dirección General de Movilidad y Transportes.

Se ha optado por modificar el diseño del nuevo abono por diferenciarlo visualmente de la tarjeta SATE, lo cual ayudará a identificarlas en el momento de la venta de billetes.



En estas últimas se ha reservado un espacio para la impresión de un código QR que contiene la misma información grabada en el microchip, lo cual abre una nueva posibilidad a las empresas de identificar al titular en el momento de la expedición del billete.

De manera concisa podemos establecer que ante cualquier duda el ATG siempre será válida pues no caduca, mientras que la tarjeta SATE solo será válida para descuento del 100% si aparece en la Lista Blanca.

Identificación del nuevo ATG.

Como es sabido, los colectivos SATE se identifican mediante la tarifa grabada en el microchip y que va desde el 4 hasta el 9. Actualmente, todas las tarjetas de tarifa 4 poseen un descuento del 100% en el precio del billete, mientras para el resto el descuento aplicable es del 50%.

A diferencia de la convocatoria de 2023, se procederá a introducir en Lista Blanca todos los beneficiarios de ATG ya existentes y aquellos de nueva incorporación durante la convocatoria de 2024. Para disminuir el tamaño de Lista Blanca y no tener problemas de instalación en máquinas se procederá a anular aquellas tarjetas no utilizadas en un plazo de cinco años:

<b>Colectivo</b>	<b>Cód Tarifa</b>	<b>% Subvención</b>	<b>En Lista Blanca</b>
Refugiados	3	100	SI
Víctimas de Violencia de Género	4	100	SI
Desempleado de larga duración	5	100	SI
Habitante población < 500 habitantes	6	100	SI
Familia Numerosa	7	100	SI
Titulares de Carné Joven	8	100	SI
Mayores de 60 años y pensionistas	9, null o vacío	100	SI
Titulares Abono Transporte Gratuito	1	100	SI

Por lo tanto el algoritmo de validación para expedición de billetes debe comprobar en Lista Blanca independientemente del valor de la tarifa.

Listas Blancas

La existencia de las Listas Blancas actuales viene obligada por dos circunstancias:



- La posibilidad de anulación de las actuales tarjetas SATE que hacía necesaria la disposición de un listado donde comprobar la validez de las mismas.
- La falta de conexión on-line en tiempo real con el servidor SATE para realizar dicha comprobación.

Dado que la normativa reguladora exige la comprobación anual de cumplimiento de los requisitos para ser beneficiario de ATG, en virtud de dicha comprobación se hace necesaria una actualización de los titulares de tarjeta con derecho a subvención. Esta actualización se realizará mediante emisión de Lista Blanca a la entrada en vigor de la resolución. También se han producido anulaciones de tarjetas emitidas como ATG en el ejercicio 2023, por lo que será necesario actualizar dichas listas de forma mensual y realizar la venta de billetes de todas las tarjetas con comprobación de su presencia en Lista Blanca, ATG incluidas.

Aunque las tarjetas válidas a la entrada en vigor de la resolución no van a caducar en el periodo de vigencia de la convocatoria, sí se establecerán penalizaciones que permitan la anulación definitiva en casos graves de uso fraudulento. Por ello deben causar baja en la Lista Blanca para no ser admitidas por las empresas colaboradoras.

Estas listas se enviarán mensualmente a las empresas colaboradoras, conteniendo las nuevas incorporaciones y eliminando las bajas que se produzcan, atendiendo sobre todo a las penalizaciones contempladas en la resolución.

Se ha detectado que los terminales de venta instalados en vehículos de algunas entidades colaboradoras presentan problemas ante el crecimiento de la lista de beneficiarios. Para lograr integrar los beneficiarios de SATE y ATG en dicha lista, adecuando su tamaño a la realidad, se ha optado por anular aquellas tarjetas más antiguas que siendo válidas no han sido utilizadas durante los últimos cinco años.

Utilización de soportes propios de empresa.

La Tarjeta de Transporte Subvencionado, SATE o ATG, es el único documento válido para la identificación del titular con derecho a descuento en la adquisición del billete. No puede sustituirse por ningún otro soporte, documento, bono o similar para la aplicación de dicho beneficio. Es por ello que se mantiene la fotografía como método inmediato y directo de comprobación de identidad por parte del conductor, el cual está obligado a no aplicar descuento si existe la seguridad de que no es el titular el que pretende ejercerlo.

Sin embargo, se plantea la posibilidad sobre todo en venta anticipada, una vez verificada la identidad del viajero a través de Web Service, de que la empresa pueda utilizar medios propios para el acto de emisión de billete físico o digital. Para ello, será necesario:



- Envío a la Dir. Gral de Transportes de documento técnico donde se detalle soporte, método de identificación, numeración, vigencia, método de obtención y cualquiera otro detalle que se considere de relevancia.
- Revisión y aprobación por parte de la Dirección General de Movilidad y Transportes del método de validación y soporte empleado.
- Listado de soportes emitidos y numeración relacionada con nombre y apellidos del poseedor de dicho documento. Este listado debe actualizarse tantas veces como se emitan nuevos soportes.

De esta manera se podrían cotejar aquellos billetes vendidos anticipadamente con la validación realizada en vehículo. Lógicamente sería necesario disponer de la relación de billetes vendidos de esta manera para su comprobación usando la lista de billetes y hojas de ruta de la concesión.

Venta on-line.

En los servicios de transporte con destino fuera de la Comunidad Autónoma, la aplicación de la subvención podrá operar tanto respecto de las contrataciones efectuadas en ruta, en los mismos términos establecidos respecto de los servicios autonómicos, como en las celebradas de forma anticipada mediante la adquisición del billete en la taquilla de la empresa operadora o utilizando un sistema electrónico de venta on line en internet

En la venta on-line los portales y páginas habilitados a tal fin deben permitir que el comprador haga uso de su ATG y estarán obligados a comprobar la validez del número de tarjeta aportado. Para ello se habilita en el servidor de la Dirección General de Movilidad y Transportes un Web Service que ofrezca en tiempo real el estado de una tarjeta y su habilitación para ser utilizada. Hay que recordar que aunque las tarjetas válidas a la entrada en vigor de la resolución no van a caducar, sí se establecerán penalizaciones que impidan a un usuario reservar con anticipación una plaza de viaje si ha incurrido reiteradamente en ausencias injustificadas e incluso su anulación definitiva en casos graves de uso fraudulento.

Validación del Abono de Transporte Gratuito.

La validación del Abono de Transporte Gratuito, por parte de las empresas concesionarias se realizará a través del Web Service habilitado a tal efecto.

La URI de dicho WebService es [http://ws-sate.gobex.es/SATE\\_WS/SATE\\_WS?WSDL](http://ws-sate.gobex.es/SATE_WS/SATE_WS?WSDL), a través de la cual mediante los métodos que respuesta de dicho WebService, se podrá consultar la validez de un Abono de Transporte Gratuito (ATG).



El WS de ATG está compuesto por tres métodos:

- getValidaATG.
- getBeneficiario.
- getTasasYFechasAnexoIII.

Los dos primeros getValidaATG y getBeneficiario requieren uno dos parámetros respectivamente, el tercero no requiere parámetros de entrada:

— getValidaATG:

- NIF o número de tarjeta sin letra de la persona beneficiaria

— getBeneficiario

- NIF o número de tarjeta sin letra de la persona beneficiaria
- Fecha de nacimiento en formato "dd-mm-yyyy".

— getTasasYFechasAnexoIII no tiene utilidad práctica en la validación dado que devuelve información administrativa de la Tarjeta de Transporte Subvencionada (SATE) y no requiere ningún parámetro de entrada.

Método a utilizar para la validación de ATG.

El método a usar es getValidaATG, como se ha indicado anteriormente solo requiere de un parámetro de entrada opcional numérico, pero necesario para conocer la respuesta para un ATG concreto.

A continuación se detalla un ejemplo de invocación.

```
<soapenv:Envelope xmlns:soapenv="http://schemas.xmlsoap.org/soap/envelope/"
xmlns:ws="http://WS/">
  <soapenv:Header/>
  <soapenv:Body>
    <ws:getValidaATG>
      <!--Optional:-->
      <tarjeta>00000000</tarjeta>
    </ws:getValidaATG>
  </soapenv:Body>
</soapenv:Envelope>
```



## Respuestas del WS.

Si no se facilita Número de Tarjeta o NIF o este aún no está dado de alta, el WS revolverá una única cadena de texto con la respuesta "VACIO". En caso de estar dado de alta se contemplan tres posibles respuestas, en los tres casos en una única cadena de texto.

- 00: Indicador de tarjeta válida, tanto para compra en el momento del viaje como anticipada.
- 01: Indicador de tarjeta válida, pero prohibida la reserva anticipada. El titular del número de tarjeta ha sido penalizado y no puede hacer reservas anticipadas, solo adquisición en taquilla o el propio autobús (sujeto claro está a la disponibilidad y número de plazas libres).
- Respuestas 77 y 66: Caso extremo que solo puede producirse durante un redespigue o caída del servidor, indica que no todas las partes del servicio están terminadas de desplegar.
- Respuesta 88: Cadena de consulta mal formada, debe enviarse un número entero de ocho o mas dígitos y se ha recibido otro tipo de cadena con caracteres no aceptados o longitud incorrecta.
- 99: Tarjeta no válida, no tiene derecho a subvención y por lo tanto no debe ser aceptada para modalidad de transporte gratuito.

Se detalla un ejemplo de respuesta de ATG válido.

```
<S:Envelope xmlns:S="http://schemas.xmlsoap.org/soap/envelope/">
  <S:Body>
    <ns2:getValidaATGResponse xmlns:ns2="http://WS/">
      <return>00</return>
    </ns2:getValidaATGResponse>
  </S:Body>
</S:Envelope>
```

El siguiente ejemplo de respuesta, corresponde a un ATG válido, que no puede adquirir

```
<S:Envelope xmlns:S="http://schemas.xmlsoap.org/soap/envelope/">
  <S:Body>
    <ns2:getValidaATGResponse xmlns:ns2="http://WS/">
      <return>01</return>
    </ns2:getValidaATGResponse>
  </S:Body>
</S:Envelope>
```

Online



Por último la respuesta de un ATG no válido.

```
<S:Envelope xmlns:S="http://schemas.xmlsoap.org/soap/envelope/">
  <S:Body>
    <ns2:getValidaATGResponse xmlns:ns2="http://WS/">
      <return>99</return>
    </ns2:getValidaATGResponse>
  </S:Body>
</S:Envelope>
```

Envío de datos y validación.

Los billetes vendidos bajo la modalidad de ATG serán enviados como parte de los billetes expedidos en el ejercicio de la ejecución de la concesión de la que es titular la empresa remitente. Se mantiene el formato texto para el envío mediante ficheros separados para billetes y hojas de ruta (servicios) y no sufren variación en cuanto a longitud o disposición de los campos enviados.

Es importante recordar que cada billete debe reflejar el importe del viaje según precio establecido por la empresa conforme a tarifas oficiales y el descuento realizado.

La recepción en el órgano gestor de ficheros de datos pertenecientes a periodos ya recibidos anteriormente, invalidará los procesos que hasta ese momento se hayan acometido con el fin de contabilizar el importe total de la ayuda por empresa y periodo. De este modo, originará un retraso en los plazos de entrega de la contabilidad correspondientes a los meses a los que afecten los nuevos envíos, retrasos no imputables al órgano gestor.

Aunque no existe variación en el proceso de construcción de datos a la Dir. Gral. de Transporte, se detalla en el Anexo siguiente la composición de los ficheros a remitir:

Recepción de datos correspondientes a venta anticipada.

Uno de los problemas detectados en este tipo de títulos de viajes gratuitos radica en la consecuencias generadas del no uso de la reserva realizada anticipadamente. tal y como indica la resolución: "A efectos de garantizar una ordenación racional y equitativa de las plazas de viaje para todas las personas beneficiarias interesadas, sin perjuicio del derecho de terceros, quedará penalizada la contratación, durante el período de efectos de la presente convocatoria, de tres viajes de forma anticipada, mediante la adquisición del título de transporte en la taquilla de la empresa operadora o utilizando un sistema electrónico de venta por internet, cuando los billetes a que se refieren dichos viajes no hayan sido validados en ruta en la fecha programada y sin que se haya producido la pertinente cancelación previa por la persona usuaria".





De este modo, para llevar a cabo las penalizaciones, se hace obligatoria la comprobación de la validación en embarque de todas las reservas realizadas anticipadamente. Para ello, la empresa colaboradora deberá remitir dos ficheros de billetes y ambos según anexo aportado a continuación. Por una parte, la relación de reservas realizadas con anterioridad al viaje y por otra parte el embarque realizado de forma presencial en el vehículo. Con esta información, el órgano gestor será el encargado de proceder a penalizar aquellas tarjetas cuyo incumplimiento de las reservas contratadas alcance los tres viajes.



**ANEXO**

**HOJAS DE RUTA (SERVICIOS)**

20150601001011133001010448003000400020006JUSTO GOMEZ GOMEZ  
1000250543-CSY0100000170132313231352000020150603185599990006No e0000800000  
00

<b>DATO</b>	<b>Posiciones</b>	<b>Inicio Fin</b>	<b>Valor en el ejemplo</b>	<b>Observaciones</b>
Fecha viaje	8	1 a 8	20150601	Formato: YYYYMMDD
Código de línea	3	9 a 11	001	Codificado según Empresa
Código de sublínea	2	12 a 13	01	Codificado según Empresa
Sentido	1	14	1 (IDA)	1 → Ida, 2 → Vuelta
Hora Servicio	4	15 a 18	1330	Formato HHMM
Orden	2	19 a 20	01	No necesario. Rellenar a ceros
Origen real	2	21 a 22	01	Ordinal del origen real de la expedición.
Máquina	4	23 a 26	0448	Número de expendedora de ruta
No utilizado	1	27	0	No utilizado
Destino real	2	28 a 29	03	Ordinal del destino real de la expedición.
Código parada origen real	4	30 a 33	0004	Código de parada origen de expedición
Código parada destino real	4	34 a 37	0002	Código de parada destino de expedición
Código conductor	4	38 a 41	0006	No necesario. Rellenar a ceros
Nombre de conductor	25	42 a 66	JUSTO GOMEZ GOMEZ	No necesario. Rellenar a espacios
Turno	1	67	1	No necesario. Rellenar a cero



<b>DATO</b>	<b>Posiciones</b>	<b>Inicio Fin</b>	<b>Valor en el ejemplo</b>	<b>Observaciones</b>
Código de coche	4	68 a 71	0002	No necesario. Rellenar a ceros
Matrícula de coche	9	72 a 80	50543-CSY	
No utilizados	2	81 a 82	01	No necesario. Rellenar a ceros
Valor inicial de kilómetros	4	83 a 86	0000	No necesario. Rellenar a ceros
Valor final de kilómetros	4	87 a 90	0170	Kms de la ruta * 10
Hora apertura máquina	4	91 a 94	1323	Formato HHMM
Hora salida	4	95 a 98	1323	Formato HHMM
Hora llegada	4	99 a 102	1352	Formato HHMM
No utilizados	4	103 a 106	0000	
Fecha de Liquidación	8	107 a 114	20150603	Formato: YYYYMMDD
Hora de Liquidación	4	115 a 118	1855	Formato HHMM
Agente de descarga	4	119 a 122	9999	No necesario. Rellenar a ceros
Agente de venta	4	123 a 126	0006	No necesario. Rellenar a ceros
Agencia de venta	4	127 a 130	No e	No necesario. Rellenar a ceros
Número de expedición	5	131 a 135	00008	No necesario. Rellenar a ceros
No necesario	52	136 a 187		No necesario. Rellenar a ceros

**BILLETES**

201506010010210730010104480010200010004087958E8001500007500000000000000076  
04666100000FFF000000000000000000000020150601211523040000000

<b>DATO</b>	<b>Posiciones</b>	<b>Inicio Fin</b>	<b>Valor en el ejemplo</b>	<b>Observaciones</b>
Fecha expedición	8	1 a 8	20150601	Formato AAAAMMDD
Código de línea	3	9 a 11	001	Codificado según Empresa
Código de sublínea	2	12 a 13	02	Codificado según Empresa
Sentido	1	14	1 (IDA)	1 → Ida, 2 → Vuelta
Hora Servicio	4	15 a 18	0730	Formato HHMM
Orden	2	19 a 20	01	No necesario. Rellenar a ceros
Origen real	2	21 a 22	01	No necesario. Rellenar a ceros
Máquina	4	23 a 26	0448	Nº de terminal de venta si se dispone
Estado	1	27	0	0 → Normal, 1 → Anulado
Origen en SIGETEX	2	28 a 29	01	No necesario. Rellenar a ceros
Destino en SIGETEX	2	30 a 31	02	No necesario. Rellenar a ceros
Parada origen billete	4	32 a 35	0001	Según codificación empresa
Parada destino billete	4	36 a 39	0004	Según codificación empresa
Número de billete	6	40 a 45	087958	Asignado por máquina
Tarifa	2	46 a 47	E8	Según codificación empresa
Precio billete	5	48 a 52	00150	En céntimos de euro
Precio cobrado	5	53 a 57	00075	En céntimos de euro



<b>DATO</b>	<b>Posiciones</b>	<b>Inicio Fin</b>	<b>Valor en el ejemplo</b>	<b>Observaciones</b>
Agencia de venta	6	60 a 63	000000	No necesario. Rellenar a ceros
Nº Tarjeta SATE/ATG	16	64 a 79	0000000076046661	A ceros si no es tarifa SATE/ATG
No utilizado	5	80 a 84	00000	Rellenar a ceros
Tipo Bono	3	85 a 87	FFF	Según codificación empresa
No utilizados(*)	20	88 a 107	00000000000000000000	Rellenar a ceros
Fecha de Venta	8	108 a 115	20150601	Formato: YYYYMMDD
Hora de Venta	6	116 a 121	211523	Formato HHMMSS
No utilizados	9	122 a 130	000000000	No necesario. Rellenar a ceros

(\*) Utilizados para casos en los que los códigos de paradas de la empresa no excedan los cuatro dígitos

• • •





## **CONSEJERÍA DE HACIENDA Y ADMINISTRACIÓN PÚBLICA**

*RESOLUCIÓN de 1 de octubre de 2024, de la Dirección General de Tributos, por la que se emplaza a los posibles interesados en el recurso contencioso-administrativo tramitado por el procedimiento ordinario n.º 169/2024, seguido a instancias de la Organización Nacional de Discapacitados Españoles y Europeos (ONDEE), que versa sobre resolución de procedimiento sancionador en materia de juego. (2024063172)*

Dando cumplimiento al requerimiento efectuado por el Juzgado de lo Contencioso-administrativo n.º 2 de Mérida, se hace pública la interposición de recurso contencioso-administrativo tramitado por el procedimiento ordinario 0000169/2024, seguido a instancias de la Organización Nacional de Discapacitados Españoles y Europeos (ONDEE), contra la Resolución de recurso de reposición de 30 de mayo de 2024 (expediente 1023064).

Por ello se emplaza a los posibles interesados para que puedan personarse, si a su derecho conviene, ante el Juzgado de lo Contencioso-administrativo n.º 2 de Mérida, en el plazo de nueve días a contar desde el siguiente al de publicación de esta resolución en el Diario Oficial de Extremadura.

Mérida, 1 de octubre de 2024. La Directora General de Tributos, FÁTIMA PABLOS MATEOS.

• • •



**CONSEJERÍA DE AGRICULTURA, GANADERÍA Y DESARROLLO SOSTENIBLE**

*MODIFICACIÓN del Extracto por el que se da publicidad a la disminución y reajuste del crédito asignado de la IV convocatoria pública de ayudas bajo la metodología Leader en la Asociación para el Desarrollo de la Comarca de Olivenza (ADERCO), dentro de la ELDP 2014-2020 para proyectos productivos en referencia a inversiones en transformación y comercialización de productos agrícolas. (2024063152)*

BDNS(Identif.): 527282

De conformidad con lo previsto en los artículos 17.3.b y 20.8.a de la Ley 38/2003, de 17 de noviembre, General de Subvenciones, se publica el extracto de la convocatoria cuyo texto completo puede consultarse en la Base de Datos Nacional de Subvenciones (<https://www.infosubvenciones.es/bdnstrans/GE/es/convocatoria/527282>)

De conformidad con lo previsto en los artículos 17.3 b y 20.8 a de la Ley 38/2003, de 17 de noviembre, General de Subvenciones, se publicó en el Diario Oficial de Extremadura número 200, de 15 de octubre, Extracto de 1 de octubre, referido a la 4ª convocatoria pública de ayudas Leader (FEADER 2014-2020) de ADERCO para proyectos productivos en referencia a inversiones en transformación y comercialización de productos agrícolas, correspondiente a la convocatoria cuyo texto completo puede consultarse en la Base de Datos Nacional de Subvenciones (<http://www.infosubvenciones.gob.es>).

Este extracto tiene por objeto reflejar la modificación del extracto de la convocatoria de la línea de ayudas a proyectos englobados en la Submedida 19.2, Apoyo para la realización de las operaciones conforme a la estrategia de desarrollo local participativo, actuación "Inversiones en transformación y comercialización de productos agrícolas", establecida en la Orden de 16 de enero de 2020, por la que se regula el sistema de ayudas bajo metodología Leader y el procedimiento de gestión, para el periodo de programación de desarrollo rural 2014-2020 (DOE núm. 16, de 24 de enero de 2020) que fue aprobada por los órganos de decisión del Grupo de Acción Local y cuenta con la autorización de la persona titular órgano directivo con competencias en materia de desarrollo rural, en aplicación de lo dispuesto en el artículo 28.6 de la citada orden.

El crédito aprobado inicialmente de la 4ª convocatoria era:

- 300.000,00 euros, con cargo a la Aplicación Presupuestaria 120030000/G/314A/78000/FR14190200/20160174.



- Posteriormente se procedió a realizar un incremento presupuestario de 191.876,09 euros, (DOE núm. 240, de 16 de diciembre de 2021) siendo el total de la cuantía de 491.876,09 euros, con cargo a la Aplicación Presupuestaria 120030000/G/314A/78000/FR14190200/20160174. (DOE núm. 240, de 16 de diciembre)

Según lo referido en la Orden de 16 de enero de 2020, por la que se regula el sistema de ayudas bajo la metodología Leader y el procedimiento de gestión, para el periodo de programación de desarrollo rural 2014-2020 establece en su artículo 28.5 "Asimismo, podrá incrementarse la cuantía asignada a la convocatoria, en cualquiera de sus procedimientos, como consecuencia de generaciones, incorporaciones o ampliaciones de crédito, siempre que hayan sido autorizados por el órgano directivo con competencias en materia de desarrollo rural antes de resolver la concesión de las ayudas..."

Aprobado por la Junta Directiva de ADERCO, de fecha 4 noviembre de 2022 una disminución del crédito en 13.216,76 euros, y tras su autorización por parte de la Dirección General de Desarrollo Rural con fecha 18 de junio de 2024, se procede a la modificación del Extracto de 16 de diciembre de 2021 en el siguiente apartado:

- El "apartado cuarto. Cuantía", quedará redactado de la siguiente manera:

"Para la convocatoria de las ayudas indicadas, se destinará un montante de 478.659,33 euros, que se abonará con cargo a la aplicación presupuestaria 120030000/G/314A/78000/FR14190200/20160174, de acuerdo con las disponibilidades de crédito consignadas en los Presupuestos Generales de la Comunidad Autónoma".

Mérida, 23 de septiembre de 2024.

La Secretaria General,  
MARÍA DE LA CONCEPCIÓN MONTERO  
GÓMEZ





*MODIFICACIÓN del Extracto por el que se da publicidad a la disminución y reajuste del crédito asignado de la IV convocatoria pública de ayudas bajo la metodología Leader en la Asociación para el Desarrollo de la Comarca de Olivenza (ADERCO), dentro de la ELDP 2014-2020 para proyectos productivos en referencia a inversiones en transformación y comercialización de productos agrícolas. (2024063154)*

BDNS(Identif.): 527283

De conformidad con lo previsto en los artículos 17.3 b y 20.8 a de la Ley 38/2003, de 17 de noviembre, General de Subvenciones, se publicó en el Diario Oficial de Extremadura número 200, de 15 de octubre, Extracto de 1 de octubre, referido a la 4ª convocatoria pública de ayudas Leader (FEADER 2014-2020) de ADERCO para proyectos productivos en referencia a inversiones en transformación y comercialización de productos agrícolas, correspondiente a la convocatoria cuyo texto completo puede consultarse en la Base de Datos Nacional de Subvenciones (<http://www.infosubvenciones.gob.es>).

Este extracto tiene por objeto reflejar la modificación del extracto de la convocatoria de la línea de ayudas a proyectos englobados en la Submedida 19.2, Apoyo para la realización de las operaciones conforme a la estrategia de desarrollo local participativo, actuación "Inversiones en transformación y comercialización de productos agrícolas", establecida en la Orden de 16 de enero de 2020, por la que se regula el sistema de ayudas bajo metodología Leader y el procedimiento de gestión, para el periodo de programación de desarrollo rural 2014-2020 (DOE núm. 16, de 24 de enero de 2020) que fue aprobada por los órganos de decisión del Grupo de Acción Local y cuenta con la autorización de la persona titular órgano directivo con competencias en materia de desarrollo rural, en aplicación de lo dispuesto en el artículo 28.6 de la citada orden.

El crédito aprobado inicialmente de la 4ª convocatoria era:

- 300.000,00 euros, con cargo a la Aplicación Presupuestaria 120030000/G/314A/78000/FR14190200/20160174.
- Posteriormente se procedió a realizar un incremento presupuestario de 191.876,09 euros, (DOE núm. 240 de 16 de diciembre de 2021) siendo el total de la cuantía de 491.876,09 euros, con cargo a la Aplicación Presupuestaria 120030000/G/314A/78000/FR14190200/20160174. (DOE núm. 240, de 16 de diciembre)

Según lo referido en la Orden de 16 de enero de 2020, por la que se regula el sistema de ayudas bajo la metodología LEADER y el procedimiento de gestión, para el periodo de programación de desarrollo rural 2014-2020 establece en su artículo 28.5 "Asimismo, podrá incre-



mentarse la cuantía asignada a la convocatoria, en cualquiera de sus procedimientos, como consecuencia de generaciones, incorporaciones o ampliaciones de crédito, siempre que hayan sido autorizados por el órgano directivo con competencias en materia de desarrollo rural antes de resolver la concesión de las ayudas..”...

Aprobado por la Junta Directiva de ADERCO, de fecha 4 noviembre de 2022 una disminución del crédito en 13.216,76 euros, y tras su autorización por parte de la Dirección General de Desarrollo Rural con fecha 18 de junio de 2024, se procede a la modificación del extracto de 16 de diciembre de 2021 en los siguientes apartados:

– El “apartado Cuarto. Cuantía”, quedará redactado de la siguiente manera:

“Para la convocatoria de las ayudas indicadas, se destinará un montante de 478.659,33 euros, que se abonará con cargo a la aplicación presupuestaria 120030000/G/314A/78000/FR14190200/20160174, de acuerdo con las disponibilidades de crédito consignadas en los Presupuestos Generales de la Comunidad Autónoma”.

Mérida, 23 de septiembre de 2024.

La Secretaria General,  
MARÍA DE LA CONCEPCIÓN MONTERO  
GÓMEZ



*MODIFICACIÓN del Extracto por el que se da publicidad al incremento y reajuste del crédito asignado de la IV convocatoria pública de ayudas bajo la metodología Leader en la Asociación para el Desarrollo de la Comarca de Olivenza (ADERCO), dentro de la ELDP 2014-2020 para proyectos productivos en referencia a inversiones en la creación y desarrollo de empresas y actividades no agrícolas en zonas rurales. (2024063156)*

BDNS(Identif.): 527284

De conformidad con lo previsto en los artículos 17.3 b y 20.8 a de la Ley 38/2003, de 17 de noviembre, General de Subvenciones, se publicó en el Diario Oficial de Extremadura número 200, de 15 de octubre, Extracto de 1 de octubre referido a la 4ª convocatoria pública de ayudas Leader (FEADER 2014-2020) de ADERCO para proyectos productivos en referencia a inversiones en la creación y desarrollo de empresas y actividades no agrícolas en zonas rurales, correspondiente a la convocatoria cuyo texto completo puede consultarse en la Base de Datos Nacional de Subvenciones (<http://www.infosubvenciones.gob.es>).

Este extracto tiene por objeto reflejar la modificación del extracto de la convocatoria de la línea de ayudas a proyectos englobados en la Submedida 19.2, Apoyo para la realización de las operaciones conforme a la estrategia de desarrollo local participativo, actuación "Inversiones en la creación y desarrollo de empresas y actividades no agrícolas en zonas rurales", establecida en la Orden de 16 de enero de 2020, por la que se regula el sistema de ayudas bajo metodología Leader y el procedimiento de gestión, para el periodo de programación de desarrollo rural 2014-2020 (DOE núm. 16 de 24 de enero de 2020) que fue aprobada por los órganos de decisión del Grupo de Acción Local y cuenta con la autorización de la persona titular órgano directivo con competencias en materia de desarrollo rural, en aplicación de lo dispuesto en el artículo 28.6 de la citada orden.

El crédito aprobado inicialmente de la 4ª convocatoria era:

— 659.380,46 euros, con cargo a la Aplicación Presupuestaria 120030000/G/314A/78000/FR14190200/20160174.

Según lo referido en la Orden de 16 de enero de 2020, por la que se regula el sistema de ayudas bajo la metodología Leader y el procedimiento de gestión, para el periodo de programación de desarrollo rural 2014-2020 establece en su artículo 28.5 "Asimismo, podrá incrementarse la cuantía asignada a la convocatoria, en cualquiera de sus procedimientos, como consecuencia de generaciones, incorporaciones o ampliaciones de crédito, siempre que hayan sido autorizados por el órgano directivo con competencias en materia de desarrollo rural antes de resolver la concesión de las ayudas..".



Aprobado por la Junta Directiva de ADERCO un incremento del crédito en 13.216,76 euros, sobrante de la resolución del artículo 11 de la misma convocatoria, y tras su autorización por parte de la Dirección General de Desarrollo Rural con fecha 18 de junio de 2024, se procede a la modificación del extracto de 15 de octubre de 2020 en los siguientes apartados:

— El “apartado cuarto. Cuantía”, quedará redactado de la siguiente manera:

“Para la convocatoria de las ayudas indicadas, se destinará un montante de 672.597,22 euros, que se abonará con cargo a la aplicación presupuestaria 120030000/G/314A/78000/FR14190200/20160174, de acuerdo con las disponibilidades de crédito consignadas en los Presupuestos Generales de la Comunidad Autónoma”.

Mérida, 23 de septiembre de 2024.

La Secretaria General,  
MARÍA DE LA CONCEPCIÓN MONTERO  
GÓMEZ



*EXTRACTO de la convocatoria de ayudas 16/2024 de la Estrategia de Desarrollo Local Participativo Leader 2014-2020 de ADICOMT, para proyectos no productivos (Ayuntamientos) para inversiones en servicios básicos para la economía y la población rural. (2024063157)*

BDNS(Identif.): 788149

De conformidad con lo previsto en los artículos 17.3 b y 20.8 a de la Ley 38/2003, de 17 de noviembre, General de Subvenciones, se publica el extracto de convocatoria cuyo texto completo puede consultarse en la Base de Datos Nacional de Subvenciones (<http://www.infosubvenciones.gob.es/>).

**Primero. Objeto.**

El presente el extracto tiene como objeto establecer la convocatoria de la línea de ayuda a proyectos englobados en la submedida 19.2, en la actuación "Servicios básicos para la economía y la población rural", establecida en la Orden de 18 de noviembre de 2020 por la que se regula el sistema de ayudas bajo metodología LEADER y el procedimiento de gestión, para el periodo de programación de desarrollo rural 2014-2020 (DOE núm. 228, de 25 de noviembre de 2020) que fue aprobada por los órganos de decisión del Grupo de Acción Local y cuenta con la autorización de la persona titular órgano directivo con competencias en materia de desarrollo rural, en aplicación de lo dispuesto en el artículo 28.6 de la citada Orden.

La convocatoria será de aplicación en el ámbito geográfico de la comarca Miajadas y Trujillo, en Extremadura, cuyo ámbito de actuación son los términos municipales de Abertura, Alcollarín, La Aldea del Obispo, Campo Lugar, Conquista de la Sierra, La Cumbre, Escurial, Garciaz, Herguijuela, Ibahernando, Madroñera, Miajadas, Puerto de Santa Cruz, Robledillo de Trujillo, Santa Cruz de la Sierra, Torrecillas de la Tiesa, Trujillo, Villamesías y Zorita.

El sistema de ayudas en el marco del eje Leader tiene como finalidad la aplicación de estrategias innovadoras mediante la metodología Leader, contribuyendo de esta manera al desarrollo sostenible a largo plazo de los territorios rurales, además de contribuir a la mejora de la gobernanza y movilización del potencial de desarrollo endógeno de las zonas rurales.

**Segundo. Personas destinatarias finales de las ayudas.**

Tendrán la consideración de beneficiarios en la presente convocatoria está destinada exclusivamente a Ayuntamientos de la Comarca Miajadas-Trujillo.

**Tercero. Bases reguladoras.**

Orden de 18 de noviembre de 2020, por la que se regula el sistema de ayudas bajo la metodología Leader y el procedimiento de gestión, para el periodo de programación de desarrollo rural 2014-2020.

**Cuarto. Cuantía.**

Para la convocatoria de las ayudas indicadas, se destinará un montante de 200.000,00 euros que se abonarán con cargo a la aplicación presupuestaria 120030000/G/314A/78000/FR14190200/20160174, de acuerdo con las disponibilidades de crédito consignadas en los Presupuestos Generales de la Comunidad Autónoma.

Estas ayudas tienen la consideración de ayudas de Estado cumpliendo las condiciones pertinentes de las Directrices de Ayudas Estatales en los Sectores Agrícola y Forestal y en las Zonas Rurales de 2014-2020, pudiendo por tanto acogerse a la excepción prevista en el artículo 107 apartado 3 letra c del TFUE en concepto de medidas destinadas al desarrollo del sector agrario, comunicada su aprobación mediante documento Ayuda Estatal/EspañaSA.42670(2015/N).

La intensidad de ayuda alcanza el 100 % en el caso de beneficiarios de ayudas públicos, con el límite de 200.000 euros por proyecto.

**Quinto. Plazo de presentación de solicitudes.**

El plazo de presentación de solicitudes de ayudas será de diez días desde el día siguiente a la publicación del extracto de la convocatoria en el Diario Oficial de Extremadura.

Mérida, 23 de septiembre de 2024.

La Secretaria General,  
MARÍA DE LA CONCEPCIÓN MONTERO  
GÓMEZ



*EXTRACTO de la convocatoria de ayudas 16/2024 de la Estrategia de Desarrollo Local Participativo Leader 2014-2020 de ADICOMT, para proyectos no productivos (Ayuntamientos) para inversiones en renovación de poblaciones en las zonas rurales. (2024063158)*

BDNS(Identif.): 788150

De conformidad con lo previsto en los artículos 17.3 b y 20.8 a de la Ley 38/2003, de 17 de noviembre, General de Subvenciones, se publica el extracto de convocatoria cuyo texto completo puede consultarse en la Base de Datos Nacional de Subvenciones (<http://www.infosubvenciones.gob.es/>).

**Primero. Objeto.**

El presente el extracto tiene como objeto establecer la convocatoria de la línea de ayuda a proyectos englobados en la submedida 19.2, en la actuación "Renovación de poblaciones en las zonas rurales", establecida en la Orden de 18 de noviembre de 2020 por la que se regula el sistema de ayudas bajo metodología Leader y el procedimiento de gestión, para el periodo de programación de desarrollo rural 2014-2020 (DOE núm. 228, de 25 de noviembre de 2020) que fue aprobada por los órganos de decisión del Grupo de Acción Local y cuenta con la autorización de la persona titular órgano directivo con competencias en materia de desarrollo rural, en aplicación de lo dispuesto en el artículo 28.6 de la citada Orden.

La convocatoria será de aplicación en el ámbito geográfico de la comarca Miajadas y Trujillo, en Extremadura, cuyo ámbito de actuación son los términos municipales de Abertura, Alcollarín, La Aldea del Obispo, Campo Lugar, Conquista de la Sierra, La Cumbre, Escorial, Garciaz, Herguijuela, Ibahernando, Madroñera, Miajadas, Puerto de Santa Cruz, Robledillo de Trujillo, Santa Cruz de la Sierra, Torrecillas de la Tiesa, Trujillo, Villamesías y Zorita.

El sistema de ayudas en el marco del eje Leader tiene como finalidad la aplicación de estrategias innovadoras mediante la metodología Leader, contribuyendo de esta manera al desarrollo sostenible a largo plazo de los territorios rurales, además de contribuir a la mejora de la gobernanza y movilización del potencial de desarrollo endógeno de las zonas rurales.

**Segundo. Personas destinatarias finales de las ayudas.**

Tendrán la consideración de beneficiarios en la presente convocatoria está destinada exclusivamente a Ayuntamientos de la Comarca Miajadas-Trujillo.

**Tercero. Bases reguladoras.**

Orden de 18 de noviembre de 2020, por la que se regula el sistema de ayudas bajo la metodología Leader y el procedimiento de gestión, para el periodo de programación de desarrollo rural 2014-2020.

**Cuarto. Cuantía.**

Para la convocatoria de las ayudas indicadas, se destinará un montante de 4.000,00 euros que se abonarán con cargo a la aplicación presupuestaria 120030000/G/314A/78000/FR14190200/20160174, de acuerdo con las disponibilidades de crédito consignadas en los Presupuestos Generales de la Comunidad Autónoma.

Estas ayudas tienen la consideración de ayudas de Estado cumpliendo las condiciones pertinentes de las Directrices de Ayudas Estatales en los Sectores Agrícola y Forestal y en las Zonas Rurales de 2014-2020, pudiendo por tanto acogerse a la excepción prevista en el artículo 107 apartado 3 letra c del TFUE en concepto de medidas destinadas al desarrollo del sector agrario, comunicada su aprobación mediante documento Ayuda Estatal/EspañaSA.42670(2015/N).

La intensidad de ayuda alcanza el 100 % en el caso de beneficiarios de ayudas públicos, con el límite de 200.000 euros por proyecto.

**Quinto. Plazo de presentación de solicitudes.**

El plazo de presentación de solicitudes de ayudas será de diez días desde el día siguiente a la publicación del extracto de la convocatoria en el Diario Oficial de Extremadura.

Mérida, 23 de septiembre de 2024.

La Secretaria General,  
MARÍA DE LA CONCEPCIÓN MONTERO  
GÓMEZ





*EXTRACTO de la convocatoria de ayudas 16/2024 de la Estrategia de Desarrollo Local Participativo Leader 2014-2020 de ADICOMT, para proyectos no productivos (Ayuntamientos) para inversiones en mantenimiento, recuperación y rehabilitación del patrimonio rural. (2024063159)*

BDNS(Identif.): 788151

De conformidad con lo previsto en los artículos 17.3 b y 20.8 a de la Ley 38/2003, de 17 de noviembre, General de Subvenciones, se publica el extracto de convocatoria cuyo texto completo puede consultarse en la Base de Datos Nacional de Subvenciones (<http://www.infosubvenciones.gob.es/>).

### **Primero. Objeto.**

El presente el extracto tiene como objeto establecer la convocatoria de la línea de ayuda a proyectos englobados en la submedida 19.2, en la actuación "Mantenimiento, recuperación y rehabilitación del patrimonio rural", establecida en la Orden de 18 de noviembre de 2020 por la que se regula el sistema de ayudas bajo metodología Leader y el procedimiento de gestión, para el periodo de programación de desarrollo rural 2014-2020 (DOE núm. 228 de 25 de noviembre de 2020) que fue aprobada por los órganos de decisión del Grupo de Acción Local y cuenta con la autorización de la persona titular órgano directivo con competencias en materia de desarrollo rural, en aplicación de lo dispuesto en el artículo 28.6 de la citada Orden.

La convocatoria será de aplicación en el ámbito geográfico de la comarca Miajadas y Trujillo, en Extremadura, cuyo ámbito de actuación son los términos municipales de Abertura, Alcollarín, La Aldea del Obispo, Campo Lugar, Conquista de la Sierra, La Cumbre, Escorial, Garciaz, Herguijuela, Ibahernando, Madroñera, Miajadas, Puerto de Santa Cruz, Robledillo de Trujillo, Santa Cruz de la Sierra, Torrecillas de la Tiesa, Trujillo, Villamesías y Zorita.

El sistema de ayudas en el marco del eje Leader tiene como finalidad la aplicación de estrategias innovadoras mediante la metodología Leader, contribuyendo de esta manera al desarrollo sostenible a largo plazo de los territorios rurales, además de contribuir a la mejora de la gobernanza y movilización del potencial de desarrollo endógeno de las zonas rurales.

### **Segundo. Personas destinatarias finales de las ayudas.**

Tendrán la consideración de beneficiarios en la presente convocatoria está destinada exclusivamente a Ayuntamientos de la Comarca Miajadas-Trujillo.

### **Tercero. Bases reguladoras.**

Orden de 18 de noviembre de 2020, por la que se regula el sistema de ayudas bajo la metodología Leader y el procedimiento de gestión, para el periodo de programación de desarrollo rural 2014-2020.

**Cuarto. Cuantía.**

Para la convocatoria de las ayudas indicadas, se destinará un montante de 4.000,00 euros que se abonarán con cargo a la aplicación presupuestaria 120030000/G/314A/78000/FR14190200/20160174, de acuerdo con las disponibilidades de crédito consignadas en los Presupuestos Generales de la Comunidad Autónoma.

Estas ayudas tienen la consideración de ayudas de Estado cumpliendo las condiciones pertinentes de las Directrices de Ayudas Estatales en los Sectores Agrícola y Forestal y en las Zonas Rurales de 2014-2020, pudiendo por tanto acogerse a la excepción prevista en el artículo 107 apartado 3 letra c del TFUE en concepto de medidas destinadas al desarrollo del sector agrario, comunicada su aprobación mediante documento Ayuda Estatal/EspañaSA.42670(2015/N).

La intensidad de ayuda alcanza hasta un máximo del 100 % del gasto subvencionable, con el límite de 200.000 euros por proyecto.

**Quinto. Plazo de presentación de solicitudes.**

El plazo de presentación de solicitudes de ayudas será de diez días desde el día siguiente a la publicación del extracto de la convocatoria en el Diario Oficial de Extremadura.

Mérida, 23 de septiembre de 2024.

La Secretaria General,  
MARÍA DE LA CONCEPCIÓN MONTERO  
GÓMEZ



*RESOLUCIÓN de 26 de septiembre de 2024, del Servicio de Ordenación Industrial, Energética y Minera, por la que se otorga autorización administrativa previa a i-DE Redes Eléctricas Inteligentes, SAU, de las instalaciones correspondientes al proyecto denominado "Soterramiento de un tramo de la LAMT 5022-33-"Circunvalación 1" de la STR "STR Jaraíz de la Vera", de 20 kV, entre los apoyos 5001 y 5003, en el término municipal de Jaraíz de la Vera (Cáceres)". Expte.: AT-9542. (2024063153)*

Visto el expediente correspondiente al procedimiento de autorización administrativa previa del proyecto denominado "Soterramiento de un tramo de la LAMT 5022-33-"Circunvalación 1" de la STR "STR Jaraíz de la Vera", de 20 kV, entre los apoyos 5001 y 5003, en el término municipal de Jaraíz de la Vera (Cáceres)", iniciado a solicitud de i-DE Redes Eléctricas Inteligentes, SAU (citada en adelante también como "la Empresa"), con domicilio en c/ Periodista Sánchez Asensio, 1, de Cáceres, se emite la presente resolución de conformidad con lo establecido en la Ley 24/2013, de 26 de diciembre, del Sector Eléctrico, en el título VII, capítulo II, del Real Decreto 1955/2000, de 1 de diciembre, por el que se regulan las actividades de transporte, distribución, comercialización, suministro y procedimientos de autorización de instalaciones de energía eléctrica, y en el Decreto 221/2012, de 9 de noviembre, sobre determinación de los medios de publicación de anuncios de información pública y resoluciones y de los órganos competentes para la resolución de determinados procedimientos administrativos en los sectores energético y de hidrocarburos, teniendo en cuenta los siguientes antecedentes de hecho y fundamentos de derecho.

#### ANTECEDENTES DE HECHO:

**Primero.** Con fecha 6 de julio de 2023, i-DE Redes Eléctricas Inteligentes, SAU, presentó la solicitud indicada en el encabezamiento de la presente resolución, obteniéndose resultado favorable en la comprobación de la misma y de su documentación adjunta.

**Segundo.** De conformidad con lo establecido en la legislación vigente, se realizaron los trámites indicados a continuación:

- Información pública del proyecto, por el plazo legalmente establecido, siendo realizadas publicaciones en los siguientes medios:

Diario Oficial de Extremadura: 29/09/2023.

Boletín Oficial del Estado: 20/10/2023.

Boletín Oficial de la Provincia de Cáceres: 05/10/2023.

Periódico Hoy: 18/01/2024.

Tablón de edictos del Ayuntamiento del municipio afectado. 26/09/2023.



- Información a otras Administraciones Públicas y empresas de servicio público o de interés general, para que manifestaran su conformidad u oposición y establecieran los condicionados técnicos correspondientes.
- El proyecto, por sus características, no está sometido a ningún procedimiento de evaluación ambiental de los previstos en la legislación vigente en materia de protección del medio ambiente.

**Tercero.** Respecto a las actuaciones indicadas en el apartado anterior debe hacerse constar lo siguiente:

- Durante el trámite de información pública no han sido presentadas alegaciones.
- La Empresa ha manifestado su aceptación de los condicionados recogidos en los pronunciamientos e informes emitidos por las Administraciones Públicas y empresas de servicio público o de interés general.

#### FUNDAMENTOS DE DERECHO:

**Primero.** Conforme a lo dispuesto en el artículo 9.1.37 del Estatuto de Autonomía de la Comunidad Autónoma de Extremadura, en la redacción dada por la Ley Orgánica 1/2011, de 28 de enero, la misma posee la competencia exclusiva en materia de instalaciones de producción, almacenamiento, distribución y transporte de energías de cualquier tipo en su territorio, correspondiéndole la función legislativa, la potestad reglamentaria y, en ejercicio de la función ejecutiva, la adopción de cuantas medidas, decisiones y actos procedan. Esta función ejecutiva es realizada por la Consejería de Agricultura, Ganadería y Desarrollo Sostenible, según lo dispuesto en el Decreto de la Presidenta 16/2023, de 20 de julio, por el que se modifican la denominación y las competencias de las Consejerías que conforman la Administración de la Comunidad Autónoma de Extremadura (DOE n.º 140, de 21 de julio), correspondiendo el ejercicio de dichas atribuciones a la Dirección General de Industria, Energía y Minas, con arreglo a las referencias competenciales recogidas en el Decreto 77/2023, de 21 de julio, por el que se establece la estructura orgánica básica de la Administración de la Comunidad Autónoma de Extremadura (DOE n.º 145, de 28 de julio), y en el Decreto 233/2023, de 12 de septiembre, por el que se establece la estructura orgánica de la Consejería de Agricultura, Ganadería y Desarrollo Sostenible y se modifica el citado Decreto 77/2023 (DOE Extraordinario n.º 3, de 16 de septiembre), siendo competencia de este Servicio la resolución del procedimiento, conforme a lo dispuesto en el Decreto 221/2012, de 9 de noviembre (DOE n.º 221, de 15 de noviembre).

**Segundo.** La Ley 24/2013, de 26 de diciembre, del Sector Eléctrico, determina que la construcción, puesta en funcionamiento, y modificación de las instalaciones de generación, trans-



porte y distribución de energía eléctrica están sometidas, con carácter previo, al régimen de autorizaciones establecido en el artículo 53 de la ley indicada y en sus disposiciones de desarrollo.

De conformidad con lo establecido en el título VII del Real Decreto 1955/2000, de 1 de diciembre, una vez concluidos los trámites correspondientes, y analizadas las alegaciones y manifestaciones que se hubieran recibido durante la instrucción del procedimiento, así como los pronunciamientos, alegaciones, informes, condicionados y documentos preceptivos obrantes en el mismo emitidos por otras Administraciones Públicas, organismos y empresas de servicio público o de servicios de interés general, el órgano sustantivo emitirá la resolución pertinente, en la que se solventarán las problemáticas o discrepancias surgidas con motivo de las alegaciones presentadas o discrepancias puestas de manifiesto en el procedimiento que no hubieran quedado solventadas con anterioridad al trámite de resolución.

En el presente caso no han sido presentadas alegaciones, y la Empresa ha aceptado los condicionados de Administraciones Públicas y entidades afectadas.

Por todo ello, teniendo en cuenta que han sido llevados a afecto los trámites preceptivos en la legislación vigente, y considerando lo expuesto en los antecedentes de hecho y en los fundamentos de derecho este Servicio,

**RESUELVE:**

Conceder a i-DE Redes Eléctricas Inteligentes, SAU, autorización administrativa previa de las instalaciones correspondientes al proyecto denominado "Soterramiento de un tramo de la LAMT 5022-33-"Circunvalación 1" de la STR "STR Jaraíz de la Vera", de 20 kV, entre los apoyos 5001 y 5003, en el término municipal de Jaraíz de la Vera (Cáceres)", cuyos datos esenciales son los indicados seguidamente:

**Nueva línea subterránea de media tensión**

- Origen: Nuevo apoyo A1 bajo la LAMT "Circunvalación 1" de la STR "Jaraíz de la Vera".
- Final: Empalmes con L-"Circunvalación 1", junto a apoyo 5001 a desmontar, con línea que va al Auto "Circun 1" n.º 903300233, ubicado en la STR "Jaraíz de la Vera".
- Tensión de servicio: 13,2 kV.
- Tipo de conductor: HEPRZ1 12/20 kV 3x(1x240) mm<sup>2</sup>.
- Tipo de línea: Subterránea, en simple circuito.
- Longitud total conductor: 0,409 km.



- Emplazamiento: Terreno municipal: Calle San Miguel y calle Severo Ochoa y terreno privado: (Polígono 13 – parcela 54 – Sánchez Gómez).

Otras actuaciones:

- Nuevo apoyo metálico A1.
- Desmontaje del tramo de la LAMT "Circulación 1" entre el apoyo existente 5001 y el nuevo apoyo A1 (5003), en una longitud de 0,173 km, así como los apoyos 5001, 5002 y 5003.

Esta autorización administrativa previa, se otorga bajo las siguientes condiciones:

- La Empresa queda obligada en todo momento a dar cumplimiento a lo establecido en la Ley 24/2013, de 26 de diciembre, del Sector Eléctrico, y en sus disposiciones de desarrollo.
- Esta resolución se emite sin perjuicio e independientemente de las autorizaciones, licencias, concesiones o permisos de competencia municipal o de otros organismos y entidades, necesarias para la realización de las obras y el establecimiento de las instalaciones a las que se refiere esta resolución, así como las relacionadas, en su caso, con sus instalaciones auxiliares y complementarias.
- La Empresa deberá ajustarse en todo momento al proyecto presentado. Las modificaciones que deban ser introducidas deberán disponer previamente de la correspondiente autorización, sin la cual no podrán ser ejecutadas.
- La Empresa tendrá en cuenta, para realizar la ejecución de las instalaciones, el cumplimiento de los condicionados que hayan sido establecidos por Administraciones Públicas, organismos, empresas de servicio público o empresas de servicios de interés general.

El incumplimiento de las condiciones recogidas en esta resolución, por la declaración inexacta de los datos suministrados o por cualquier otra causa que desvirtúe el objeto de la misma, podrá suponer su revocación, previa instrucción del correspondiente procedimiento.

Contra la presente resolución, que no pone fin a la vía administrativa, podrá interponerse recurso de alzada ante la Dirección General de Industria, Energía y Minas de la Consejería de Agricultura, Ganadería y Desarrollo Sostenible, en un plazo no superior a un mes, conforme a lo establecido en la Ley 39/2015, de 1 de octubre, del Procedimiento Administrativo Común de las Administraciones Públicas.

Cáceres, 26 de septiembre de 2024.

El Jefe del Servicio de Ordenación  
Industrial, Energética y Minera,  
JUAN FRANCISCO LEMUS PRIETO



*RESOLUCIÓN de 26 de septiembre de 2024, del Servicio de Ordenación Industrial, Energética y Minera, por la que se declaran, en concreto, de utilidad pública las instalaciones correspondientes al proyecto denominado "Soterramiento de un tramo de la LAMT 5022-33-"Circunvalación 1" de la STR "STR Jaraíz de la Vera", de 20 kV, entre los apoyos 5001 y 5003, en el término municipal de Jaraíz de la Vera (Cáceres)". Expte.: AT-9542. (2024063155)*

Visto el expediente correspondiente al procedimiento por el que se declara en concreto, de utilidad pública el proyecto denominado "Soterramiento de un tramo de la LAMT 5022-33-"Circunvalación 1" de la STR "STR Jaraíz de la Vera", de 20 kV, entre los apoyos 5001 y 5003, en el término municipal de Jaraíz de la Vera (Cáceres)", iniciado a solicitud de i-DE Redes Eléctricas Inteligentes, SAU (citada en adelante también como "la Empresa"), con domicilio en c/ Periodista Sánchez Asensio, 1, de Cáceres, se emite la presente resolución de conformidad con lo establecido en la Ley 24/2013, de 26 de diciembre, del Sector Eléctrico, en el título VII, capítulo V, del Real Decreto 1955/2000, de 1 de diciembre, por el que se regulan las actividades de transporte, distribución, comercialización, suministro y procedimientos de autorización de instalaciones de energía eléctrica, y en el Decreto 221/2012, de 9 de noviembre, sobre determinación de los medios de publicación de anuncios de información pública y resoluciones y de los órganos competentes para la resolución de determinados procedimientos administrativos en los sectores energético y de hidrocarburos, teniendo en cuenta los siguientes antecedentes de hecho y fundamentos de derecho.

#### ANTECEDENTES DE HECHO:

**Primero.** Con fecha 6 de julio de 2023, i-DE Redes Eléctricas Inteligentes, SAU, presentó la solicitud indicada en el encabezamiento de la presente resolución, obteniéndose resultado favorable en la comprobación de la misma y de su documentación adjunta.

**Segundo.** De conformidad con lo establecido en la legislación vigente, se realizaron los trámites indicados a continuación:

- Información pública del proyecto, por el plazo legalmente establecido, siendo realizadas publicaciones en los siguientes medios:

Diario Oficial de Extremadura: 29/09/2023.

Boletín Oficial del Estado: 20/10/2023.

Boletín Oficial de la Provincia de Cáceres: 05/10/2023.

Periódico Hoy: 18/01/2024.

Tablón de edictos del Ayuntamiento del municipio afectado: 26/09/2023.



- Información a otras Administraciones Públicas y empresas de servicio público o de interés general, al objeto de que, en relación con bienes y derechos a su cargo afectados por el proyecto, emitieran informes sobre la solicitud de declaración de utilidad pública.

**Tercero.** Respecto a las actuaciones indicadas en el apartado anterior debe hacerse constar lo siguiente:

- Durante el trámite de información pública no han sido presentadas alegaciones.
- La Empresa ha manifestado su aceptación de los condicionados recogidos en los pronunciamientos e informes emitidos por las Administraciones Públicas y empresas de servicio público o de interés general.

**Cuarto.** Las instalaciones objeto de la presente resolución tienen otorgada autorización administrativa previa mediante Resolución del Servicio de Ordenación Industrial, Energética y Minera.

**Quinto.** Las instalaciones objeto de la presente Resolución tienen otorgada autorización administrativa de construcción mediante Resolución del Servicio de Ordenación Industrial, Energética y Minera.

#### FUNDAMENTOS DE DERECHO:

**Primero.** Conforme a lo dispuesto en el artículo 9.1.37 del Estatuto de Autonomía de la Comunidad Autónoma de Extremadura, en la redacción dada por la Ley Orgánica 1/2011, de 28 de enero, la misma posee la competencia exclusiva en materia de instalaciones de producción, almacenamiento, distribución y transporte de energías de cualquier tipo en su territorio, correspondiéndole la función legislativa, la potestad reglamentaria y, en ejercicio de la función ejecutiva, la adopción de cuantas medidas, decisiones y actos procedan. Esta función ejecutiva es realizada por la Consejería de Agricultura, Ganadería y Desarrollo Sostenible, según lo dispuesto en el Decreto de la Presidenta 16/2023, de 20 de julio, por el que se modifican la denominación y las competencias de las Consejerías que conforman la Administración de la Comunidad Autónoma de Extremadura (DOE n.º 140, de 21 de julio), correspondiendo el ejercicio de dichas atribuciones a la Dirección General de Industria, Energía y Minas, con arreglo a las referencias competenciales recogidas en el Decreto 77/2023, de 21 de julio, por el que se establece la estructura orgánica básica de la Administración de la Comunidad Autónoma de Extremadura (DOE n.º 145, de 28 de julio), y en el Decreto 233/2023, de 12 de septiembre, por el que se establece la estructura orgánica de la Consejería de Agricultura, Ganadería y Desarrollo Sostenible y se modifica el citado Decreto 77/2023 (DOE Extraordinario n.º 3, de 16 de septiembre), siendo competencia de este Servicio la resolución del procedimiento, conforme a lo dispuesto en el Decreto 221/2012, de 9 de noviembre (DOE n.º 221, de 15 de noviembre).





**Segundo.** La Ley 24/2013, de 26 de diciembre, del Sector Eléctrico, determina que la construcción, puesta en funcionamiento, y modificación de las instalaciones de generación, transporte y distribución de energía eléctrica están sometidas, con carácter previo, al régimen de autorizaciones establecido en el artículo 53 de la ley indicada y en sus disposiciones de desarrollo. Así mismo declara de utilidad pública las instalaciones de generación, transporte y distribución de electricidad, a efectos de expropiación forzosa y servidumbre de paso sobre bienes y derechos necesarios para establecerlas, si bien establece la condición de que las empresas titulares de las instalaciones deberán solicitarla de forma expresa, como así ha sido en el presente caso.

De conformidad con lo establecido en el título VII del Real Decreto 1955/2000, de 1 de diciembre, una vez concluidos los trámites correspondientes, y analizadas las alegaciones y manifestaciones que se hubieran recibido durante la instrucción del procedimiento, así como los pronunciamientos, alegaciones, informes, condicionados y documentos preceptivos obrantes en el mismo emitidos por otras Administraciones Públicas, organismos y empresas de servicio público o de servicios de interés general, el órgano sustantivo emitirá la resolución pertinente, en la que se solventarán las problemáticas o discrepancias surgidas con motivo de las alegaciones presentadas o discrepancias puestas de manifiesto en el procedimiento que no hubieran quedado solventadas con anterioridad al trámite de resolución.

En el presente caso no han sido presentadas alegaciones, y la Empresa ha aceptado los condicionados de Administraciones Públicas y entidades afectadas.

Por todo ello, teniendo en cuenta que han sido llevados a afecto los trámites preceptivos en la legislación vigente, y considerando lo expuesto en los antecedentes de hecho y en los fundamentos de derecho este Servicio,

**RESUELVE:**

Conceder a I-DE Redes Eléctricas Inteligentes, SAU, reconocimiento, en concreto, de la utilidad pública de las instalaciones correspondientes al proyecto denominado "Soterramiento de un tramo de la LAMT 5022-33-"Circunvalación 1" de la STR "STR Jaraíz de la Vera", de 20 kV, entre los apoyos 5001 y 5003, en el término municipal de Jaraíz de la Vera (Cáceres)", cuyos datos esenciales son los indicados seguidamente:

Nueva línea subterránea de media tensión.

- Origen: Nuevo apoyo A1 bajo la LAMT "Circunvalación 1" de la STR "Jaraíz de la Vera".
- Final: Empalmes con L-"Circunvalación 1", junto a apoyo 5001 a desmontar, con línea que va al Auto "Circun 1" n.º 903300233, ubicado en la STR "Jaraíz de la Vera".



- Tensión de servicio: 13,2 kV.
- Tipo de conductor: HEPRZ1 12/20 kV 3x(1x240) mm<sup>2</sup>.
- Tipo de línea: Subterránea, en simple circuito.
- Longitud total conductor: 0,409 km.
- Emplazamiento: Terreno municipal: Calle San Miguel y calle Severo Ochoa y terreno privado: (Polígono 13 – parcela 54 – Sánchez Gómez).

Otras actuaciones:

- Nuevo apoyo metálico A1.
- Desmontaje del tramo de la LAMT "Circulación 1" entre el apoyo existente 5001 y el nuevo apoyo A1 (5003), en una longitud de 0,173 km, así como los apoyos 5001, 5002 y 5003.

La declaración de utilidad pública se otorga bajo las siguientes condiciones:

- La Empresa queda obligada en todo momento a dar cumplimiento a lo establecido en la Ley 24/2013, de 26 de diciembre, del Sector Eléctrico, y en sus disposiciones de desarrollo.
- Esta resolución se emite sin perjuicio e independientemente de las autorizaciones, licencias, concesiones o permisos de competencia municipal o de otros organismos y entidades, necesarias para la realización de las obras y el establecimiento de las instalaciones a las que se refiere esta resolución, así como las relacionadas, en su caso, con sus instalaciones auxiliares y complementarias.

La Empresa deberá ajustarse en todo momento al proyecto presentado. Las modificaciones que deban ser introducidas deberán disponer previamente de la correspondiente autorización, sin la cual no podrán ser ejecutadas.

La Empresa tendrá en cuenta, para realizar la ejecución de las instalaciones, el cumplimiento de los condicionados que hayan sido establecidos por Administraciones Públicas, organismos, empresas de servicio público o empresas de servicios de interés general.

La declaración de utilidad pública lleva implícita la necesidad de ocupación de bienes o de adquisición de derechos afectados, e implicará la urgente ocupación a los efectos del artículo 52 de la Ley de 16 de diciembre de 1954, de Expropiación Forzosa.



El incumplimiento de las condiciones recogidas en esta resolución, por la declaración inexacta de los datos suministrados o por cualquier otra causa que desvirtúe el objeto de la misma, podrá suponer su revocación, previa instrucción del correspondiente procedimiento.

Contra la presente resolución, que no pone fin a la vía administrativa, podrá interponerse recurso de alzada ante la Dirección General de Industria, Energía y Minas de la Consejería de Agricultura, Ganadería y Desarrollo Sostenible, en un plazo no superior a un mes, conforme a lo establecido en la Ley 39/2015, de 1 de octubre, del Procedimiento Administrativo Común de las Administraciones Públicas.

Cáceres, 26 de septiembre de 2024.

El Jefe del Servicio de Ordenación  
Industrial, Energética y Minera,  
JUAN FRANCISCO LEMUS PRIETO



*RESOLUCIÓN de 29 de septiembre de 2024, de la Dirección General de Sostenibilidad, por la que se formula declaración de impacto ambiental del proyecto de concentración parcelaria de Valdehúncar, cuya promotora es la Dirección General de Infraestructuras Rurales, Patrimonio y Tauromaquia, en el término municipal de Valdehúncar (Cáceres). Expte.: IA21/0600. (2024063146)*

El proyecto de concentración parcelaria de Valdehúncar en la provincia de Cáceres, se encuentra sujeto a evaluación de impacto ambiental ordinaria al estar incluido dentro de los casos contemplados en el artículo 62.b) de la Ley 16/2015, de 23 de abril, de protección ambiental de la Comunidad Autónoma de Extremadura, por los que se someten a evaluación de impacto ambiental ordinaria aquellos proyectos que se encuentren sometidos a evaluación de impacto ambiental simplificada cuando así lo decida el órgano ambiental en cada caso. En este caso, la decisión de someter el proyecto de referencia a evaluación de impacto ambiental ordinaria se acordó mediante Resolución de 25 de octubre de 2018, de la Dirección General de Medio Ambiente, por la que se formula informe de impacto ambiental de sometimiento a evaluación de impacto ambiental ordinaria del proyecto "Concentración parcelaria de Valdehúncar" (Expte. IA17/0363), publicada en el DOE n.º 228, de 23 de noviembre de 2018.

Es por ello preciso su sometimiento al procedimiento de evaluación de impacto ambiental ordinaria, regulado en la subsección 1.ª de sección 2.ª del capítulo VII, del título I, de la ley, por tener efectos significativos sobre el medio ambiente. En dicha normativa se establece la obligación de formular declaración de impacto ambiental, con carácter previo a la resolución administrativa que se adopte para la realización, o en su caso, autorización de las obras, instalaciones o actividades comprendidas en el citado anexo.

La presente declaración de impacto ambiental analiza los principales elementos considerados en la evaluación ambiental practicada: el documento técnico del proyecto, el estudio de impacto ambiental (en adelante, EsIA), el resultado de la información pública y de las consultas efectuadas, así como información complementaria aportada por la promotora.

**A. Identificación del promotor, del órgano sustantivo y descripción del proyecto.**

**A.1 Promotor y órgano sustantivo del proyecto.**

La promotora del proyecto es la Dirección General de Infraestructuras Rurales, Patrimonio y Tauromaquia de la Consejería de Gestión Forestal y Mundo Rural.

El órgano competente para la autorización de concentraciones parcelarias es la Dirección General de Infraestructuras Rurales, Patrimonio y Tauromaquia de la Consejería de Gestión Forestal y Mundo Rural, según lo dispuesto en la Ley 6/2015, de 24 de marzo, Agraria de Extremadura.



## A.2 Localización y descripción del proyecto.

La zona objeto de concentración parcelaria se ubica en Valdehúncar en la provincia de Cáceres, este municipio forma parte de la Mancomunidad de Campo Arañuelo.

El objeto del proyecto de concentración parcelaria es agrupar parcelas de un propietario en el menor número de ellas. Además, los objetivos particulares de esta concentración parcelaria están encaminados a resolver las deficiencias que presenta la organización parcelaria actual y son los siguientes:

- Reunir las parcelas de cada propietario en un número lo más reducido posible de fincas de reemplazo, equivalentes en clase de tierra y cultivo al terreno aportado.
- Adjudicar contiguas las fincas integradas en una misma explotación, aunque pertenezcan a distintos dueños, con el objeto de mejorar la viabilidad de las explotaciones.
- Aumentar la renta de los agricultores y ganaderos reduciendo los costes de explotación que conllevará una mejora en los rendimientos de las explotaciones, haciéndolas más viables, técnica y económicamente.
- Mejorar la infraestructura de la zona, dotándola de una red de caminos que permita el acceso a todas las fincas y mejorar la red de drenaje.
- Asentar las bases del régimen de propiedad de la tierra evitando litigios entre los agricultores y preservando para el futuro las fincas resultantes de nuevas divisiones.
- Introducir las medidas necesarias para garantizar la protección ambiental de la zona y su desarrollo sostenible.

Además de todo lo anterior, el número de parcelas debe ser el mínimo posible para con ello disminuir el número de cerramientos y el posible número de futuras construcciones agrícolas y ganaderas. Dada la extensa red de caminos existente los nuevos caminos se realizarán sobre caminos existentes. El ancho de los caminos será el mínimo posible que garantice el servicio a las fincas. En el margen del Embalse de Valdecañas se establecerá una zona de 100 metros de protección en la que no se realizarán caminos y se evitarán, en la medida de lo posible, cerramientos. Se indica que las paredes de piedra serán respetadas en la medida de lo posible.

En cuanto a las características del proyecto cabe indicar que la superficie afectada por la concentración parcelaria es de 1.155,0709 ha, siendo el número de propietarios 252, el



número de parcelas antes de la concentración es de 2.566 con una media de 0,4501 ha, el número de parcelas de reemplazo después de la concentración es de 297 de una media de 3,7930 ha. A cada propietario se le asignarán nuevas fincas de reemplazo con un valor en puntos lo más aproximado posible al valor aportado, descontándose un coeficiente de reducción del 4% para la creación de masas comunes y la mejora de las infraestructuras.

Para dar acceso a las nuevas fincas se creará una red de caminos mediante modificación de los ya existentes, así como creación de nuevos viales. La red viaria de nueva creación en la zona de concentración parcelaria de Valdehúncar tiene una longitud de 37.573,68 m, de los cuales 11.276,12 m serán de nueva ejecución y 26.297,56 m se ejecutarán sobre trazado existente. Los caminos tendrán un ancho variable de la banda de rodadura de 3 a 4,5 m. La anchura máxima total de los caminos será de 6,5 m de los cuales 4,5 m se corresponderán con la banda de rodadura y 1 m a ambos lados que corresponderá a las cunetas. En aquellos casos en los que los caminos de las dimensiones descritas afectaran a los elementos naturales (árboles, berrocales) y patrimoniales (muros de piedra) la anchura de los caminos se ha reducido a un máximo de 3 m a fin de evitar la afección a dichos elementos por la traza proyectada. Los trabajos a realizar serán los propios de la construcción de un nuevo trazado y sus obras de fábrica necesarias para el paso de aguas de escorrentía. Se planifican trabajos de despeje y desbroce vegetal, ajustándose en todo lo posible a la rasante natural del terreno.

Los movimientos de tierra se corresponden con la ejecución de los caminos, se realizarán excavaciones y terraplenados transversales con poca modificación de las rasantes naturales, ya que se ha procurado adaptar los caminos en su diseño a las curvas de nivel y sortear el mayor número de accidentes topográficos (arroyos, afloramientos rocosos, pendientes, etc.), trazándolos para cruzar los cauces por las zonas más idóneas. Los taludes tanto en desmonte como en terraplén tendrán la pendiente acorde a la sección transversal del terreno para evitar erosión.

En cuanto a materiales de construcción, se emplearán, en general, los existentes en la zona. Para ello se extraerán zahorras de buena calidad, tipo jabre muy abundante en la zona, extrayéndose de las dos charcas existentes, aumentando así su capacidad de embalse para que puedan abrevar tanto el ganado como la fauna salvaje, en caso de déficit o mala calidad del material extraído de estos puntos, se reforzará el firme con pequeños recibos de zahorra artificial.

En cuanto a obras de fábrica, se construirán las necesarias con el fin de evacuar las corrientes de agua que cruzan a su paso por los caminos proyectados, consistentes en caños de distintas dimensiones, así como de pasos salvacunetas necesarios para acceder a las nuevas fincas con un ancho tipo de 6 m.

En cuanto a la afección a la vegetación arbórea es importante señalar que los caminos se han diseñado procurando evitar lo máximo posible las especies de arbolado, así como berrocales y muros de piedra seca. En cuanto al arbolado, se ha realizado un inventario de aquellos ejemplares incluidos en la red de caminos propuesta detectando un total de 918 árboles. Se trata en su mayor parte de encinas, aunque también alcornoques, quejigos, olivos, acebuches e higueras. En función del grado de afección los árboles son propuestos para poda o corta. Se plantea la corta de 98 pies y la poda de 291 pies, afectando en total a 389 pies de arbolado de diferentes dimensiones.

No se prevé el cambio de uso de las parcelas, siendo en la actualidad la mayor parte de uso ganadero.



Imagen 1. Distribución parcelaria actual (Fuente: EsIA).





Imagen 2. Distribución parcelaria de la concentración y red de caminos proyectada. (Fuente: EsIA).



Imagen 3. Red de caminos proyectada. (Fuente: Documentación ambiental)



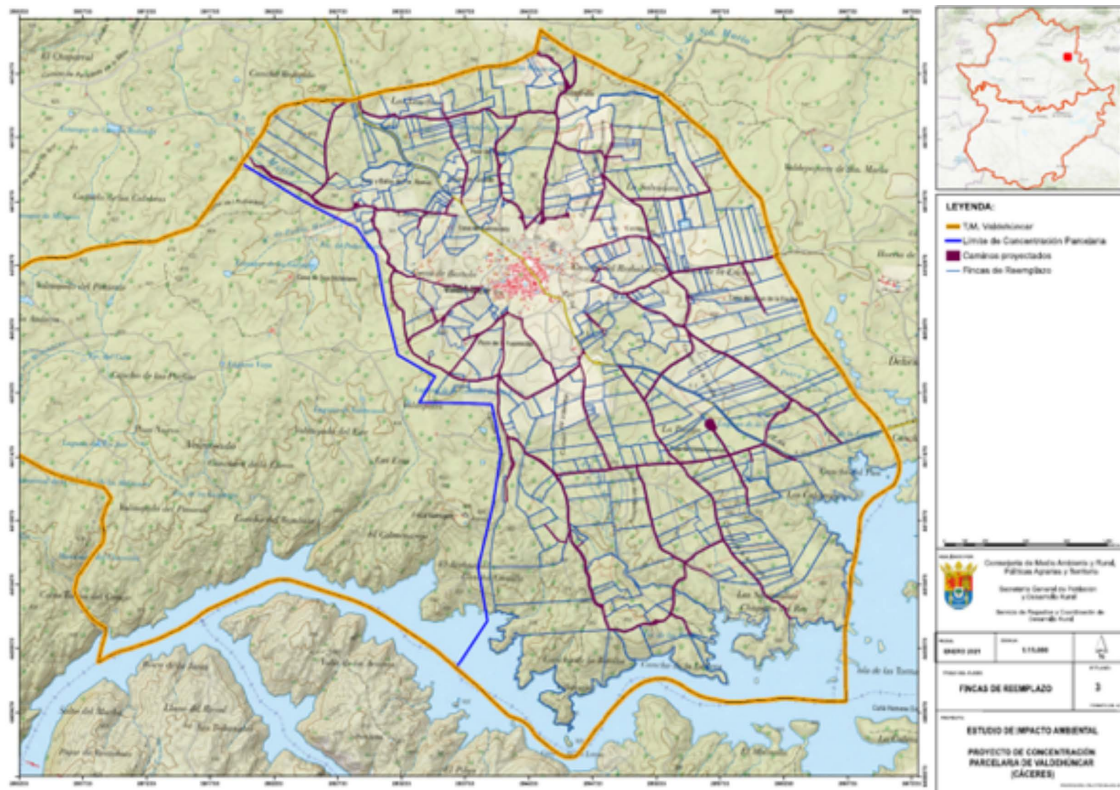

B. Resumen del resultado del trámite de información pública y consultas a las Administraciones públicas afectadas y a las personas interesadas.

B.1. Trámite de información pública.

Según lo establecido en el artículo 66 de la Ley 16/2015, de 23 de abril, de protección ambiental de la Comunidad Autónoma de Extremadura, la Dirección General de Sostenibilidad, como órgano ambiental, realizó la información pública del EsIA mediante anuncio que se publicó en el DOE n.º 190, de 1 de octubre de 2021, no habiéndose recibido alegaciones durante este trámite.

B.2. Trámite de consultas a las Administraciones Públicas.

Dando cumplimiento a lo establecido en el artículo 67 de la Ley 16/2015, de 23 de abril, de protección ambiental de la Comunidad Autónoma de Extremadura, la Dirección General de Sostenibilidad, simultáneamente al trámite de información pública, consultó a las Administraciones Públicas afectadas. Las consultas realizadas se relacionan en la tabla adjunta. Se han señalado con una "X" aquellas Administraciones Públicas que han emitido informe en respuesta a dichas consultas.

RELACIÓN DE CONSULTADOS	RESPUESTAS
Servicio de Conservación de la Naturaleza y Áreas Protegidas. Dirección General de Sostenibilidad	X
Dirección General de Bibliotecas, Archivos y Patrimonio Cultural	X
Confederación Hidrográfica del Tajo	X
Servicio de Infraestructuras del Medio Rural. Secretaría General de Población y Desarrollo Rural.	X
Servicio de Prevención y Extinción de Incendios. Dirección General de Política Forestal	X
Diputación Provincial de Cáceres.	-
Ayuntamiento de Valdehúncar	-
Dirección General de Urbanismo y Ordenación del Territorio.	-
Servicio de Ordenación y Gestión Forestal. Dirección General de Política Forestal.	X
Servicio de Caza, Pesca y Acuicultura Dirección General de Política Forestal.	X



A continuación, se resumen los aspectos ambientales más significativos contenidos en los informes recibidos.

1. Con fecha 1 de octubre de 2021, la Confederación Hidrográfica del Tajo emite informe en el que se realiza un pequeño resumen de las actuaciones indicando que la principal actuación a considerar es la realización de trabajos en caminos.

En cuanto a los espacios protegidos, la actividad se desarrolla dentro de las zonas sensibles de las áreas de captaciones de los "Embalse de Valdecañas – ESCM548" y "Embalse de Torrejón – Tiétar – ESCM550" recogidas oficialmente en el PHT 2015 – 2021.

Según la cartografía y la documentación presentada, los caminos proyectados atraviesan el arroyo de Santa María, Arroyo Pedro Martín, Arroyo de los Pescadores, Arroyo de los Calderones, Arroyo de las Tapias, Arroyo de la Martina y Arroyo de la Covacha.

Según la documentación aportada se trata de una concentración parcelaria que no conlleva una modificación del uso del suelo, aunque se llevará a cabo una mejora de los caminos y accesos a las tierras. Se busca permitir la viabilidad agrícola, pecuaria y ambiental del territorio concentrado, actuando sobre la dimensión de las parcelas rústicas y la accesibilidad de las mismas.

Dadas las características de las actuaciones que conlleva la concentración parcelaria no se considera que vayan a existir afecciones al dominio público hidráulico por sí misma. Por el contrario, por lo que respecta a la construcción y mejora de caminos, sí puede haber una afección al dominio público hidráulico, que se deberá minimizar siguiendo las indicaciones que se realizan a continuación:

Toda actuación que se realice en dominio público hidráulica deberá contar con la preceptiva autorización de este organismo.

En ningún caso se autorizarán dentro del dominio público hidráulico la construcción, montaje o ubicación de instalaciones destinadas a albergar personas, aunque sea con carácter provisional o temporal, de acuerdo con lo establecido en el artículo 77 del Reglamento de Dominio Público Hidráulico.

Se han de respetar las servidumbres de 5 m de anchura de los cauces públicos, según establece el artículo 6 del Real Decreto Legislativo 1/2001.

Hay que considerar que toda actuación que se realice en la zona de policía de cualquier cauce público, definida por 100 m de anchura medidos horizontalmente y a partir del cauce, deberá contar con la preceptiva autorización de esta Confederación, según esta-



blece la vigente Legislación de Aguas, y en particular las actividades mencionadas en el artículo 9 del Reglamento del Dominio Público Hidráulico.

Hay que recomendar una especial atención a los estudios hidrológicos, con el objeto de que el diseño de las obras de fábrica que se construyan garantice el paso de avenidas extraordinarias. Al igual, se procurará que las excavaciones no afecten a los niveles freáticos, así como también se debe tener cuidado con no afectar a la zona de recarga de acuíferos.

Será necesario estudiar con detalle los cruces de la vía con los cauces naturales, de forma que se mantengan las características de estos. Sugerimos, en relación con estas obras de cruce, que se proyecten con una sola luz para reducir el peligro de obstrucción. Se deberán respetar las capacidades hidráulicas y calidades hídricas de los cursos de agua.

Las posibles captaciones de aguas públicas deberán disponer de las correspondientes concesiones administrativas, cuyo otorgamiento corresponde a esta Confederación.

Asimismo, todo vertido de aguas residuales deberá contar con la preceptiva autorización, cuyo otorgamiento es competencia de este organismo, de acuerdo con la vigente legislación de aguas.

El parque de maquinaria y las instalaciones auxiliares se ubicarán en una zona donde las aguas superficiales no se vayan a ver afectadas. Para ello se controlará la escorrentía superficial que se origine en esta área mediante la construcción de un drenaje alrededor del terreno ocupado, destinado a albergar estas instalaciones. El drenaje tendrá que ir conectado a una balsa de sedimentación. También se puede proteger a los cauces de la llegada de sedimentos con el agua de escorrentía mediante la instalación de barreras de sedimentos.

No se realizará el lavado de maquinaria o su mantenimiento y repostaje en zonas distintas a las que se designen al efecto para realizar este tipo de operaciones. En el caso de tener que realizar el lavado de maquinaria en la zona de obras, se deberá construir, dentro de la parcela de instalaciones auxiliares, un lavadero de maquinaria con una balsa de sedimentación asociada, para impedir que esa agua contaminada llegue directamente al suelo o a los cauces cercanos. El lavado de maquinaria tal como camiones, hormigoneras, etc. se realizará sobre una superficie de hormigón lo suficientemente ancha como para que pueda acceder un camión, y con la inclinación adecuada (2%) para que el agua sea evacuada hacia la balsa de sedimentación, donde se recogerán las aguas residuales del lavado, los sedimentos generados y los aceites y grasas que pudieran ser



arrastrados. Es importante que la balsa esté perfectamente vallada con un cerramiento rígido para evitar que animales o personas puedan caerse dentro.

Una vez terminadas las obras, los lodos procedentes de la balsa de sedimentación o el material de absorción de los derrames de aceites y combustibles se gestionarán conforme a la legislación vigente acerca de residuos peligrosos, y tanto la balsa de sedimentación, como el lavadero o como la zona de cambio de aceite deberán ser desmantelados. Además, todos los residuos producidos en la obra serán clasificados y segregados en su origen. Los residuos peligrosos serán tratados según indique la legislación y se contactará con un gestor autorizado de residuos por la Comunidad Autónoma que se encargará de su tratamiento y gestión.

Para evitar la necesidad de construir pequeñas depuradoras de aguas fecales o la instalación de duchas y lavabos portátiles en el campo, con objeto de proveer a los operarios de las obras se recomienda utilizar las infraestructuras existentes en los pueblos más cercanos a la zona del proyecto que se trate para ubicar las oficinas, los vestuarios y las duchas. De esta manera se evitará la generación de aguas fecales y la necesidad de proceder a su tratamiento o depuración.

Asimismo, se procederá a la restauración paisajística de los cauces afectados con la realización de plantaciones acordes con la situación geobotánica del cauce, de manera que se fomente la sucesión ecológica natural. Dicha restauración comprenderá una longitud aguas arriba y aguas abajo que supere la zona de influencia de las obras.

2. Con fecha 7 de octubre de 2021 el Servicio de Prevención y Extinción de Incendios Forestales emite informe en el que se indica que el municipio de Valdehúncar apenas ha sufrido incendios, y éstos además han sido de escasa entidad, según el Registro de Áreas Incendiadas y la base de datos de la Estadística General de Incendios Forestales del Servicio de Prevención y Extinción de Incendios Forestales.

Continúa indicando que la zona objeto de proyecto no se encuentra dentro de las Zonas de Alto Riesgo definidas para la Comunidad Autónoma de Extremadura en materia de incendios forestales. Señala que deberán cumplirse las medidas de autoprotección en lugares vulnerables, en el caso de existir edificaciones, construcciones o instalaciones correspondientes a viviendas, infraestructuras menores, depósitos de combustible, equipamientos de radiocomunicaciones y otras construcciones o elementos singulares fijos con riesgo de provocar o verse afectados por incendios forestales.

Finaliza indicando que deberá cumplirse la totalidad de la normativa al respecto, tanto la referida a la prevención Plan PREIFEX, como la referida a la lucha y extinción de in-

cendios forestales en la Comunidad Autónoma de Extremadura. Especialmente deberán cumplirse aquellas medidas establecidas en la orden anual correspondiente de declaración de época de peligro (bajo, medio, alto), durante la fase de ejecución del proyecto.

3. Con fecha 18 de octubre de 2021, el Servicio de Caza, Pesca y Coordinación emite informe de afección piscícola en el que indica que las obras de drenaje en el cruce de caminos sobre cursos de agua pueden afectar al paso de peces y al tránsito de acarreos fluviales de la siguiente forma:

- El caso de vado en losa o plataforma de hormigón es la solución menos favorable. El efecto barrera para las poblaciones piscícolas de este tipo de estructuras se acentúa en un cauce permanente, dada la necesidad de establecer diseños de mayores dimensiones para cumplir su objetivo principal como obra de paso. Por ello sólo debe contemplarse para obras de paso localizadas en cursos de agua sin dominio público hidráulico y régimen de caudal temporal o efímero (representados en MTN 1:25.000 con trazo discontinuo).
- El marco de hormigón o tubo empotrado 0,5 m bajo la rasante del lecho natural es la opción más estable como estructura y más favorable medioambientalmente. En estas obras de drenaje debe evitarse la cimentación o base vistas de estructuras con las losas inclinadas en el sentido de la corriente. En estos casos interesa, o bien dejar el lecho natural, o bien que las losas de apoyo se dispongan en el curso de agua 50 cm por debajo del lecho natural. Con ello se evitan la pérdida de calado y el salto que acaban generándose por arrastre del lecho aguas abajo (incluso descalces). De esta manera también se resuelve que las losas de hormigón u otros acabados de fábrica interrumpen en parte la continuidad del medio hiporréico (poblaciones biológicas del lecho natural). Asimismo, se deben evitar obras de consolidación o retención de sedimentos transversales del cauce y continuas con igual rasante transversal al río, pues aun siendo de gaviones o escolleras generan efecto barrera y pérdida de distintas secciones hidráulicas naturales (avenidas y estiajes).

Los parámetros hidráulicos que deben cumplir los pasos de agua en las obras de drenaje son:

- Calado o profundidad de la vena de agua mayor de 25 cm, de sección mojada similar a la de estiaje conforme a la hidrología natural circundante en dicho curso de agua.
- Velocidad de corriente menor a 1 m/s, o la dominante del curso en crecida ordinaria.

Además, durante la construcción se deberán disponer las ataguías y bombeos necesarios para evitar lavados del material empleado (cemento o similar) durante los trabajos.

Se recuerda la obligatoriedad de mantenimiento y limpieza por sus titulares de los pasos de agua bajo las infraestructuras viarias cuyo trazado intersecta con un curso fluvial, llevando a cabo revisiones y limpiezas de posibles atascos y colmataciones que interrumpan la circulación de los peces.

Finaliza indicando que en la web <http://pescayrios.juntaex.es> en el apartado "Planificación y Gestión", "directrices para obras con afección a cursos de agua" existe más información al respecto.

Se incluye un anexo normativo de aguas, pesca y ríos, que se reproduce a continuación.

La normativa de pesca contempla la obligatoriedad de construcción y mantenimiento de pasos de peces para los concesionarios de los aprovechamientos hidráulicos, ininterrumpidamente para Extremadura a través de las cuatro leyes de pesca, dos estatales (1907 y 1942), y dos autonómicas (1995 y 2010).

Ley 11/2010, de 16 de noviembre, de Pesca y Acuicultura de Extremadura.

Artículo 25. Pasos de peces.

1. Los titulares de nuevas concesiones de aprovechamientos hidráulicos y los de nuevas infraestructuras en el medio fluvial. quedan obligados a construir pasos o escalas que faciliten el tránsito de los peces a los distintos tramos de los cursos de aguas, a excepción de aquellos en los que se estime, por el órgano competente en materia de pesca, la inviabilidad técnica de los pasos o escalas.
2. Los pasos o escalas deberán contar con la aprobación previa del órgano competente en materia de pesca.
3. La puesta en funcionamiento y el mantenimiento de los pasos artificiales de peces es obligatoria para el titular y para el concesionario de la obra o servicio que lo originó.

Artículo 30. Condiciones de franqueabilidad de peces. A efectos de mantener el calado y velocidad necesarios para el remonte de peces en periodo reproductivo, las nuevas obras y servicios que afecten a cauces se someterán a un informe previo de afección emitido por el órgano competente en materia de pesca.

Directiva Marco del Agua 2000/60/CE de 23 de octubre de 2000.

Artículo 1. Objeto. El objeto de la presente Directiva es establecer un marco para la protección de las aguas superficiales continentales, las aguas de transición, las aguas costeras y las aguas subterráneas que: a) prevenga todo deterioro adicional y proteja



y mejore el estado de los ecosistemas acuáticos y, con respecto a sus necesidades de agua, de los ecosistemas terrestres y humedales directamente dependientes de los ecosistemas acuáticos;

Artículo 9. Recuperación de los costes de los servicios relacionados con el agua: 1. Los Estados miembros tendrán en cuenta el principio de la recuperación de los costes de los servicios relacionados con el agua, incluidos los costes medioambientales y los relativos a los recursos,

...

Orden PCM/735/2021, de 9 de julio, por la que se aprueba la estrategia nacional de infraestructura verde y de la conectividad y restauración ecológicas.

Línea de Actuación 1.03. Fortalecer y mejorar la conectividad, así como prevenir su pérdida, en espacios fluviales.

5. En aquellas infraestructuras que no puedan ser eliminadas de los ríos, llevar a cabo acciones que permitan a las especies de fauna acuática propias de cada tramo, franquear dichos obstáculos de forma segura y eficaz. La mejora del hábitat alrededor de estas infraestructuras sirve de apoyo al éxito de medidas de permeabilización.
6. Evitar nuevas obras hidráulicas e infraestructuras de regulación en los ríos cuando supongan una pérdida significativa de conectividad para los ecosistemas acuáticos y un impacto grave para las especies ligadas a los mismos.

Normativa de pesca fluvial precedente.

Ley 8/1995, de 27 de abril, de Pesca de Extremadura:

Artículo 27.

1. Cuando las presas, diques y otras obras hidráulicas existentes con anterioridad a la entrada en vigor de la presente Ley se opongan a la circulación y acceso de los peces a los distintos tramos de los cursos de aguas por ellos habitados, se construirán escalas o pasos que faciliten su libre trasiego, salvo que razones de imposibilidad material lo impidan.
2. Los concesionarios de aprovechamientos hidráulicos en nuevas instalaciones quedan obligados a construir pasos o escalas que faciliten el tránsito de los peces a los distintos tramos de los cursos de aguas.



Ley de 20 de febrero de 1942 por la que se regula la Pesca Fluvial:

Artículo 3. Obstáculos, Pasos y Escalas.

Para facilitar el acceso de los peces, y muy particularmente de los emigrantes, a los distintos tramos de los cursos de agua, se construirán escalas salmoneras o pasos, en las presas y diques edificadas en las masas acuícolas y que se opongan a la circulación de aquellos, siempre que lo permitan las características de dichos obstáculos y sean necesarios para la conservación de las especies.

Ley de Pesca Fluvial de 27 de diciembre de 1907.

Artículo 12.

En las nuevas concesiones de aprovechamiento de aguas públicas que exijan la construcción de una presa, así como de los concesionarios que no hayan establecido las escalas salmoneras que vinieran obligados, y del mismo modo en las reparaciones o modificaciones de presas anteriores al precepto legal de implantar las escalas, se exigirá su construcción a los concesionarios o se harán a sus expensas, así como el paso para anguilas, en la forma, situación y dimensiones y demás circunstancias que se fijarán en cada caso por la Administración.

4. Con fecha 18 de octubre de 2021, el Servicio de Infraestructuras del Medio Rural emite informe en el que se indica que el proyecto no tiene afección con el dominio de vías pecuarias.
5. Con fecha 7 de febrero de 2022, la Dirección General de Sostenibilidad desde su Servicio de Conservación de la Naturaleza y Áreas Protegidas emite Informe de Afección a Red Natura 2000, con la consideración de informe de evaluación de las repercusiones que pueda producir un determinado proyecto, actuación, plan o programa directa o indirectamente sobre uno o varios espacios de la Red Natura 2000, y en concreto sobre los hábitats o especies que hayan motivado su designación o declaración, atendiendo a lo dispuesto en el artículo 6 de la Directiva 92/43/CEE del Consejo, de 21 de mayo de 1992, relativa a la conservación de los hábitats naturales y de la fauna y flora silvestres, y en base al Decreto 110/2015, de 19 de mayo, por el que se regula la Red Ecológica Europea Natura 2000 en Extremadura e Informe de Afección a la Biodiversidad, como valoración ambiental de proyectos, actividades, planes y programas en lo relativo a especies protegidas y hábitats protegidos fuera de la Red de Áreas Protegidas de Extremadura, conforme a lo establecido en los Planes de Recuperación, Conservación del Hábitat y Conservación de determinadas especies de flora y fauna vigentes en la Comunidad Autónoma de Extremadura, a lo establecido





en la Ley 42/2007, de 13 de diciembre, del Patrimonio Natural y de la Biodiversidad, y atendiendo a los objetivos de la Directiva 92/43/CEE del Consejo, de 21 de mayo de 1992, relativa a la conservación de los hábitats naturales y de la fauna y flora silvestres y en la Directiva 2009/147/CE del Parlamento Europeo y del Consejo, de 30 de noviembre de 2009, relativa a la conservación de las aves silvestres (CN21/7048), en que se indica que la actividad se encuentra parcialmente dentro de la Red de Áreas Protegidas de Extremadura incluyendo los valores naturales existentes y realizando un análisis y valoración ambiental, finaliza informado favorablemente la actividad solicitada, ya que no es susceptible de afectar de forma apreciable a los lugares incluidos en la Red Natura 2000, siempre que se cumplan una serie de medidas, las cuales han sido incorporadas a la presente declaración de impacto ambiental.

6. Con fecha 2 de marzo de 2022, el Servicio de Gestión y Ordenación Forestal, de la antigua Dirección General de Política Forestal, emite informe en sentido desfavorable. La argumentación dada es la siguiente:

1. El tramo de camino, de nueva creación, proyectado desde las coordenadas X: 282.760, Y: 4.414.062, hasta las coordenadas X: 282.546, Y: 4.413.686, es decir, el punto donde se incorpora al camino catastrado, polígono 2, parcela 9001 "Camino Casa Don Victoriano", el acceso a las parcelas se podría realizar por caminos existentes y se evitaría la corta de 13 árboles adultos y poda de 10 árboles.
2. El número de encinas a cortar, en general, se puede reducir ya que éstas se encuentran en los márgenes de los caminos y hay posibilidades de trazado sin corta utilizando pequeñas franjas de terreno de parcelas a las que se le va a dar servicio.
3. El número de encinas a podar, en general, se puede reducir ya que éstas se encuentran en los márgenes de los caminos y hay posibilidades de trazado sin poda utilizando pequeñas franjas de terreno de parcelas a las que se les va a dar servicio. Además, según visita de campo, muchas de las podas tendrían que hacerse de manera que no se cumple con el Decreto 134/2019, de 3 de septiembre, por el que se regula la realización de determinadas actuaciones forestales en el ámbito de la Comunidad Autónoma de Extremadura y los Registros de Cooperativas, Empresas e Industrias Forestales y de Montes Protectores de Extremadura, de forma que pondría en riesgo la supervivencia de los árboles.

La ejecución de las actividades previstas en la alternativa elegida para la construcción de la red de caminos para la concentración parcelaria de Valdehúncar supondría una grave afección a las formaciones vegetales de la zona, debido a las especies forestales



arbóreas afectadas, y al alto número de pies que pretenden eliminarse y podarse, de manera que puede afectar a la supervivencia del individuo.

Dado que la consecución de los ecosistemas de los que forma parte es de gran valor ambiental y productivo, y con especies de lento crecimiento, a priori, resultan inviables las infraestructuras, tal y como se han proyectado, pudiendo ejecutarse con pequeñas variaciones que disminuirían de manera considerable el número de pies autóctonos a cortar y podar.

Finaliza informando desfavorablemente las actuaciones que se pretenden llevar a cabo para la concentración parcelaria de Valdehúncar, no pudiendo ejecutarse siempre que se cause una alta agresión sobre la vegetación como es el caso de la alternativa planteada, aun siendo declarado de interés general o utilidad pública el proyecto.

7. Con fecha 8 de marzo de 2022 la Dirección General de Bibliotecas, Archivos y Patrimonio Cultural emite informe en el que se indica que se recibió en esa Dirección General la memoria de prospección arqueológica superficial relacionada con el proyecto de concentración parcelaria. En este informe recuerda que la entrega de los resultados de esta actividad arqueológica es imprescindible para que esa Dirección General pueda emitir el correspondiente informe de viabilidad arqueológica a la promotora. Este informe recoge las medidas preventivas y correctoras respecto al patrimonio aplicables al citado proyecto tanto antes como durante la fase de ejecución del mismo. El contenido de ese informe se sintetiza en el informe sobre afecciones arqueológicas en respuesta a la consulta sectorial. Una vez evaluado el proyecto hace constar las siguientes consideraciones:

1. En virtud de lo establecido en el artículo 50 de la Ley 3/2011, de 17 de febrero, de modificación parcial de la Ley 2/99, de 29 de marzo, de PHCEX que trata sobre "Actividades arqueológicas y autorización. Se consideran actividades arqueológicas y será necesaria la autorización para la realización y dirección de las siguientes actuaciones:

- Las prospecciones arqueológicas, que son las exploraciones u observaciones en superficie o en subsuelo sin que se lleven a cabo remociones del terreno. Se incluyen en este apartado todas aquellas técnicas de reconocimiento del subsuelo mediante la aplicación de instrumentos geofísicos y electromagnéticos diseñados al efecto. Su finalidad será la búsqueda, detección, caracterización, estudio e investigación de enclaves con arte rupestre, de bienes y lugares con restos históricos o arqueológicos de cualquier tipo y de los restos paleontológicos y de los componentes geológicos con ellos relacionados fruto de la actividad humana.



2. El proyecto de intervención viene motivado por la necesidad de realizar una prospección arqueológica sistemática y de detalle sobre el área que incluyen los terrenos objetos del proyecto en aras de detectar las potenciales afecciones hacia el patrimonio arqueológico, histórico y/o etnográfico que puedan causar las obras de referencia.
3. La persona autorizada tendrá entre sus obligaciones realizar personalmente los trabajos contenidos en el proyecto de actividad arqueológica para el cual se solicita autorización.
4. Según se extrae del proyecto de intervención arqueológica entregado, la exploración arqueológica en superficie no se limitará exclusivamente a las trazas de caminos y otras infraestructuras asociadas al proyecto de concentración parcelaria, ya que ésta se hará extensible a todos los terrenos que aglutina en el ordenamiento la mencionada concentración parcelaria.
5. Según se consigna en el proyecto por el que se solicita autorización para acometer la actividad arqueológica, las labores de seguimiento serán ejecutadas por el titular de la intervención y otros dos técnicos de apoyo.
6. Según se refleja en la documentación que acompaña a la memoria de actividad arqueológica, la superficie afectada por los trabajos es de aproximadamente de 1.050 ha, repartidas en ocho polígonos.
7. El resultado de la prospección resultó negativo en cuanto a la presencia de elementos de interés patrimonial a excepción de una construcción de naturaleza etnográfica. Del inventario inicial de bienes catalogados dentro del área de afección del proyecto, con una amplia representación de estaciones de arte rupestre, a partir de la memoria de resultados, se desprende su inexistencia o imprecisión geográfica.

Ante la falta de concreción en la documentación, el 31 de agosto de 2021, el Servicio de Patrimonio Histórico y Archivos, llevó a cabo una inspección sobre el terreno, que confirmaba la falta de correspondencia de evidencias arqueológicas en superficie en relación con la planimetría de yacimientos arqueológicos reflejados en el proyecto de intervención geológica. Sobre el terreno se comprueba que esa correspondencia entre documentación y evidencias arqueológicas, sí se confirma en el caso de buena parte de las estaciones con arte rupestre repartidas por los diferentes polígonos de los que consta la mencionada concentración parcelaria. Por otro lado, durante el transcurso de la inspección, también se documenta, al menos un conjunto de edificaciones con interés etnográfico no documentado durante los trabajos de prospección arqueológica.



Continúa el informe considerando que se hace necesaria una recomprobación en detalle de todos los elementos que componen el catálogo de bienes patrimoniales reflejados en el proyecto de intervención con especial atención a la documentación de los lugares con presencia de arte rupestre.

Con fecha 20 de abril de 2022 la Dirección General de Bibliotecas, Archivos y Patrimonio Cultural emite nuevo informe en el que indica que la promotora del proyecto encargó el desarrollo de una prospección arqueológica superficial cuyo resultado ha sido positivo en cuanto a la presencia de elementos arqueológicos y bienes etnográficos. Teniendo en cuenta lo anterior informa en relación a los hallazgos arqueológicos que se relacionan a continuación, así como se indica el programa de medidas correctoras y compensatorias asociadas a la fase de ejecución del proyecto y establecidas a tal efecto:

1. Escombrera (Delimitación Suroeste).
2. La Cercona.
3. Carrascosa IV.
4. El Potrico I.
5. El Potrico II.
6. El Potrico III.
7. Canteras de Huertas de Ánimas I.
8. Canteras de Huertas de Ánimas II.
9. Cancho Higinio.
10. Camino del Cancho del Castillo II.
11. Pozo Serrano.
12. Pozo del Polígono.

Continúa el informe indicando que, dada la cercanía de la instalación prevista respecto a numerosos elementos de naturaleza arqueológica, las condiciones de visibilidad y a la amplia superficie abarcada por la zona de estudio, con vistas a la protección del patrimonio arqueológico no detectado durante los trabajos previos y que pudiera verse afectado por el proceso de ejecución de las obras, se adoptarán por la empresa adjudicataria las siguientes medidas correctoras:



- A. Con carácter previo al desarrollo de las obras deberán excluirse de la obra de referencia los elementos arqueológicos reseñados en el apartado anterior, así como el elemento etnográfico n.º 12, según las coordenadas mencionadas en el informe estableciéndose un perímetro de protección con un radio de 25 metros desde el vestigio más exterior de cada elemento. Dentro de la citada zona de protección se prohíbe cualquier actividad que implique remoción del terreno. También, se habrá de balizar dicha zona con el fin de evitar tránsitos de maquinaria pesada o que se utilice la misma como lugar de acopio de materiales constructivos.
- B. Medidas correctoras con carácter general:
- B.1. Durante la fase de ejecución de las obras será obligatorio un control y seguimiento arqueológico por parte de técnicos cualificados de todos los movimientos de tierra en cotas bajo rasante natural en cada uno de los frentes de obra que conlleve la ejecución del proyecto de referencia. El control arqueológico será permanente y a pie de obra, y se hará extensivo a todas las obras de construcción, desbroces iniciales, instalaciones auxiliares, líneas eléctricas asociadas, destocados, replantes, zonas de acopios, caminos de tránsito y todas aquellas otras actuaciones que derivadas de la obra generen los citados movimientos de tierra en cotas bajo rasante natural.
- B.2. Si como consecuencia de estos trabajos se confirmara la existencia de restos arqueológicos que pudieran verse afectados por las actuaciones derivadas del proyecto de referencia, se procederá a la paralización inmediata de las obras en la zona de afección, se balizará el área para preservarla de tránsitos, se realizará una primera aproximación cronocultural de los restos y se definirá la extensión máxima del yacimiento en superficie. Estos datos serán remitidos mediante informe técnico a la Dirección General de Patrimonio Cultural con copia, en su caso al organismo que tuviera delegadas esas competencias en función del ámbito de actuación de la actividad. Una vez recibido, se cursará visita de evaluación con carácter previo a la emisión de informe de necesidad de excavación completa de los hallazgos localizados conforme a los criterios técnicos y metodológicos establecidos en el siguiente apartado.
- C. Medidas compensatorias encaminadas hacia la difusión, divulgación y socialización del patrimonio cultural afectado. En virtud de asegurar la transferencia social del conocimiento desprendido tras la puesta en marcha del programa de medidas preventivas y correctoras establecidas en aras de mitigar cualquier impacto que el proyecto de referencia pudiese provocar sobre el patrimonio histórico y arqueológico, la promotora del proyecto deberá asumir el desarrollo de las siguientes acciones destinadas a dar cumplimiento a dicho fin:

- C.1. Tras la intervención arqueológica, y siempre que los resultados obtenidos en el marco de las intervenciones arqueológicas ejecutadas presenten la suficiente relevancia e interés científico y/o social, éstos deberán ser expuestos en una publicación científico – técnica enmarcada dentro de una de las líneas editoriales que esta Dirección General tiene habilitadas para divulgación de los estudios arqueológicos en nuestra Región (Memorias de Arqueología Extremeña, Extremadura Arqueológica, Lecturas de Patrimonio Arqueológico, etc.). El diseño, normas de publicación, así como el número de ejemplares a publicar, deberá ser previamente acordado con esta Dirección General.
- C.2. Del mismo modo, tras la conclusión de las actividades arqueológicas, y teniendo en cuenta la cuestión relativa al interés de los resultados mencionados en el punto anterior, la entidad promotora del proyecto proveerá los contenidos y el montaje de una exposición temporal que muestre con carácter divulgativo los resultados e interpretación de los resultados obtenidos tras la ejecución del proyecto de intervención arqueológica. Esta exposición será planificada y presentada en los centros museísticos o espacios culturales que determine la Dirección General de Bibliotecas, Archivos y Patrimonio Cultural.

Finaliza condicionando la ejecución del proyecto al estricto cumplimiento de las medidas preventivas indicadas anteriormente y a la asunción de las mismas por parte de la entidad promotora. Se indica que la declaración de impacto ambiental y el resto de autorizaciones y licencias administrativas vinculadas a la tramitación de este proyecto, deberán recoger íntegramente las medidas señaladas con anterioridad.

El contenido de estos informes ha sido considerado en el análisis técnico del expediente a la hora de formular la presente declaración de impacto ambiental.

El tratamiento de la promotora a los mismos se ha integrado en el apartado C. "Resumen del análisis técnico del expediente" de esta declaración de impacto ambiental.

### B.3. Trámite de consultas a las personas interesadas.

Dando cumplimiento a lo establecido en el artículo 67 de la Ley 16/2015, de 23 de abril, de protección ambiental de la Comunidad Autónoma de Extremadura, la Dirección General de Sostenibilidad, además de a las Administraciones Públicas afectadas, también consultó y a las personas, físicas o jurídicas, públicas o privadas, interesadas o vinculadas con el medio ambiente. Las consultas realizadas se relacionan en la tabla adjunta, no habiéndose recibido alegaciones durante este trámite.



RELACIÓN DE CONSULTADOS	RESPUESTAS
Ecologistas en Acción	-
Sociedad Española de Ornitología (SEO/Birdlife)	-
Asociación para la Defensa de la Naturaleza y de los Recursos de Extremadura (ADENEX)	-
Fundación Naturaleza y Hombre	-
Ecologistas Extremadura	-

### C. Resumen del análisis técnico del expediente.

Con fecha 29 de abril de 2022, la Dirección General de Sostenibilidad remite a la promotora el resultado de las alegaciones y respuestas recibidas como resultado del trámite de información pública y consultas a las Administraciones Públicas afectadas y personas interesadas, en cumplimiento del artículo 68 de la Ley 16/2015, de 23 de abril, de protección ambiental de la Comunidad Autónoma de Extremadura, para su consideración, en su caso, en la nueva versión del proyecto y en el estudio de impacto ambiental.

Con fecha 14 de abril de 2023, la promotora presenta la solicitud de inicio de evaluación de impacto ambiental ordinaria del proyecto, junto a la documentación en cumplimiento del artículo 69.2 de la Ley 16/2015, de 23 de abril, de protección ambiental de la Comunidad Autónoma de Extremadura.

Desde la Dirección General de Sostenibilidad, una vez completado formalmente el expediente de impacto ambiental, se inicia el análisis técnico del mismo conforme al artículo 70 de la precitada Ley.

En el análisis se determina que la promotora ha tenido debidamente en cuenta los informes y alegaciones recibidas. A continuación, se resumen las consideraciones de los promotores en relación a los aspectos ambientales más significativos de los informes recibidos, que figuran en el apartado B.

- Con respecto a los informes sectoriales favorables incluye, en la nueva versión del EsIA, los condicionantes y/o medidas preventivas y/o correctoras para su cumplimiento.
- En relación al informe con carácter desfavorable emitido por el Servicio de Ordenación y Gestión Forestal, en cuanto al número de pies de arbolado afectado, la promotora del proyecto elabora informe de alegaciones que remite a dicho Servicio habiendo introducido

modificaciones. En respuesta el Servicio de Ordenación y Gestión Forestal emite nuevo informe en sentido favorable, a continuación, se resume lo indicado anteriormente.

Con fecha 24 de mayo de 2022, la promotora del proyecto emite informe de alegaciones al Informe de Ámbito Forestal de carácter desfavorable, los aspectos más relevantes de estas alegaciones son:

- El primer punto del informe hace referencia al primer tramo del camino "Casa de Don Vitorio", que considera como solución más idónea al trazado del tramo, el coincidente con el actualmente existente, ya que de este modo se evitaría la corta de 13 árboles adultos y la poda de otros 10, manifestar que en el estudio del diseño de la red de caminos de servicio del proyecto, se ha tenido en cuenta esta opción, pero no ha sido factible debido a la falta de visibilidad del punto de entronque con la carretera CC-405, por localizarse en la proximidad de un tramo curvo de esta carretera, incumpliendo el punto de entronque con la normativa vigente en materia de seguridad vial, por lo que no se obtendría la autorización por parte del Organismo titular de la vía para su construcción, por tanto, se ha optado por localizar el entronque en un punto más alejado del tramo curvo, que sí reúne las condiciones de visibilidad y seguridad exigidas.
- En cuanto a los puntos dos y tres del informe, en los cuales considera que se pueden reducir el número de encinas a cortar y podar en general, modificando levemente los trazados de los caminos, una vez vista esta circunstancia y dado la amplia franja de terreno público que se ha diseñado en el proyecto de concentración para encajar la red de caminos de servicio, efectivamente se puede reducir el número de árboles a talar y a podar con pequeñas modificaciones del trazado dentro de dicha franja, sin necesidad de afección a fincas de reemplazo. También se han reconsiderado las actuaciones previstas en algunos tramos de camino, cuyo uso previsto en el proyecto era pecuario o peatonal, no sería necesaria ninguna actuación que implicara el derribo o poda de arbolado. Considerando lo expuesto se proponen las siguientes modificaciones a introducir en el diseño de la red de caminos:
  - Camino de Millanes. No se actuará en el tramo final del camino, ya que la finalidad prevista en el proyecto para ese tramo es exclusivamente de paso ganadero y de delimitación del dominio público viario de un camino público actualmente en desuso. Se reducirá con respecto a la actuación prevista en la corta de 2 encinas y la poda de 9 encinas.
  - Camino de Villavieja-Pueblo. Este camino está fuera de la Zona de Concentración Parcelaria, la actuación prevista en el proyecto es la de un mínimo acondicionamiento del camino actual, para facilitar el acceso peatonal y con vehículos ligeros a la zona



de Concentración Parcelaria desde el casco urbano de Valdehúncar. La actuación se limitará exclusivamente a un desbroce y un pequeño rasanteo y refuerzo con materiales granulares de la plataforma del camino sin ensanches ni derribos de paredes ni corta de arbolado y la poda imprescindible para que pasen con seguridad vehículos tipo turismo. Esta variación reducirá la corta en 8 pies y la poda en 55 pies.

- Calleja de la Cercona. Calleja existente dentro de la zona de actuación que discurre entre muros de mampostería. En el proyecto no está considerado como camino principal de servicio de acceso a las fincas de reemplazo, y se ha mantenido con el objetivo de que sirva como vía pecuaria y de tránsito de personas y para la preservación y cerramientos existentes. Por tanto, no se contempla ningún tipo de actuación en el camino, lo que supone una reducción de 14 pies a cortar.

Concluye indicando que la construcción de la red de caminos que dará acceso a las fincas de reemplazo es una parte muy importante en un proceso de Concentración Parcelaria. La Red de caminos de la Concentración Parcelaria de Valdehúncar se ha diseñado aprovechando al máximo los trazados de los caminos ya existentes al fin de reducir la afección medioambiental que conlleva su construcción, los tramos de caminos en los que no ha sido posible aprovechar los ya existentes, se ha procurado ir por los pasillos libres o zonas con menos arbolado. En general, en toda la concentración parcelaria se encajará la traza de los caminos dentro de la franja del terreno público existente entre las fincas de reemplazo, discurriendo dentro de la misma por las zonas que minimicen la afección al arbolado.

Con todas las consideraciones anteriores, en las que efectivamente se comprueba que se incluyó en el estudio de impacto ambiental, por error, actuaciones en determinados caminos que en el diseño del proyecto no se contemplaban, y con la finalidad de construir una red de caminos de servicio a las fincas de reemplazo que cuenten con un ancho de rodadura suficiente para garantizar la adecuada explotación de las mismas y que proporcione la seguridad suficiente para los vehículos que por ellos circulan y al mismo tiempo reducir la afección al arbolado, se propone, para su valoración por la Dirección General de Política Forestal, las modificaciones descritas anteriormente. Se acompaña de un nuevo listado del arbolado con indicación del tipo de afección que sufrirá. El total de pies de arbolado en el interior de la franja pública entre fincas de reemplazo es de 1.931 de los cuales se propone la corta de 98 pies y la poda de 291 pies.

Con fecha 14 de diciembre de 2022 el Servicio de Ordenación y Gestión Forestal emite informe de ámbito forestal sobre alegaciones al proyecto de "Concentración parcelaria de Valdehúncar".

En cuanto al "Camino Casa Don Victoriano" considera aceptables las alegaciones presentadas y se aceptan continuando con la corta de 13 árboles adultos y poda de 10 árboles.

En segundo lugar, se indica que el número de encinas a cortar, en general, se puede reducir ya que éstas se encuentran en los márgenes de los caminos y hay posibilidades de trazado sin corta utilizando pequeñas franjas de terreno de parcelas a las que se les va a dar servicio.

En tercer lugar, el número de encinas a podar, en general se puede reducir ya que éstas se encuentran en los márgenes de los caminos y hay posibilidades de trazado sin poda utilizando pequeñas franjas de terreno de parcelas a las que se les va a dar servicio. Además, según visita de campo, muchas de las podas tendrían que hacerse de manera que no se cumple con el Decreto 134/2019, de 3 de septiembre, por el que se regula la realización de determinadas actuaciones forestales en el ámbito de la Comunidad Autónoma de Extremadura y los Registros de Cooperativas, Empresas e Industrias Forestales y de Montes Protectores de Extremadura, de forma que pondría en riesgo la supervivencia de los árboles.

Según informe de alegaciones a los puntos 2 y 3: "Una vez vista esta circunstancia y dada la amplia franja de terreno público que se ha diseñado en el proyecto de concentración para encajar la red de caminos de servicio, efectivamente se puede reducir el número de árboles a talar y a podar con pequeñas modificaciones del trazado dentro de dicha franja, sin necesidad de afección a las fincas de reemplazo".

Se tienen en cuenta las actuaciones previstas en algunos tramos cuyo uso previsto en el proyecto era pecuario o peatonal, donde no es necesaria la corta de arbolado del género Quercus, y, el anexo que contiene un nuevo listado del arbolado afectado.

Finaliza indicando que revisada la relevancia de la construcción de la red de caminos para el proyecto de Concentración Parcelaria del término municipal de Valdehúncar para la mejora del aprovechamiento de la reparcelación propuesta, se aceptan las alegaciones presentadas y se informa favorablemente la planificación expuesta, siempre que se cumplan las siguientes medidas correctoras y condiciones técnicas:

- Se prevé según el estudio del expediente afecta a superficie declarada como forestal, por tanto, se recuerda que cualquier actuación contemplada en la obra deberá estar de acuerdo con lo estipulado en la Ley 43/2003, de 21 de noviembre de Montes, y en sus modificaciones posteriores, así como en el Título VII de la Ley 16/2015, Agraria de Extremadura y el Decreto 134/2019, de 3 de septiembre, por el que se regula la realización de determinadas actuaciones forestales en el ámbito de la Comunidad Autónoma de Extremadura y los Registros de Cooperativas, Empresas e Industrias Forestales y de Montes Protectores de Extremadura.
- Es necesario para la instalación la eliminación de vegetación autóctona, se cortarán exclusivamente los pies autorizados e incluidos en la evaluación de impacto ambien-

tal, en este caso 98 pies adultos del género *Quercus* por corta y 291 pies del género *Quercus* por poda y se realizará siguiendo las normas establecidas en el Decreto 134/2019, de 3 de septiembre, por el que se regula la realización de determinadas actuaciones forestales en el ámbito de la Comunidad Autónoma de Extremadura y los Registros de Cooperativas, Empresas e Industrias Forestales y de Montes Protectores de Extremadura.

- El proyecto de caminos que se presentará para la Concentración parcelaria de Valdehúncar, tendrá que incluir un estudio forestal sobre el arbolado autóctono que definitivamente se verá afectado. Siendo el máximo permitido lo expuesto en las alegaciones presentadas (98 pies a cortar, 291 pies a podar). El proyecto a ejecutar para las medidas compensatorias tendrá un presupuesto de 117.173,05 euros, según el anexo a este informe sobre cálculo a la compensación por la pérdida del efecto sumidero de los pies que se pretenden cortar.
- Las podas a realizar no podrán comprometer la persistencia del arbolado autóctono en pie.
- Las obras e instalaciones se ajustarán a los documentos y planos que figuran en el expediente.
- Deberá realizarse acta de replanteo con el Agente del Medio Natural e intentar reducir el número de pies de arboleda forestal que se pretenden cortar y podar. Las obras accesorias se realizarán de manera que no afecten a pies arbóreos ni a vegetación susceptible de protección, tener especial cuidado con los que queden en pie, no se pueden ver perjudicados por los trabajos de instalación ni comprometida su persistencia. Se cuidará que no se vean afectados por las labores de mantenimiento y el suelo para evitar la degradación de ecosistemas forestales y la erosión del suelo.
- Las medidas compensatorias por la corta de arbolado serán estudiadas en coordinación con el órgano forestal de la Junta de Extremadura y se planificará la plantación de un cierto número de ejemplares por cada pie eliminado, y el compromiso de llevar a cabo el mantenimiento de las plantaciones y áreas forestadas durante un periodo de tiempo que garantice la supervivencia de los nuevos ejemplares (mínimo 20 años). Se deberá contar con el permiso de la propiedad para ejecutar los trabajos en los montes de particulares.
- No se realizarán vertidos de residuos tóxicos y peligrosos (aceites usados, combustible, etc.)
- La época y el procedimiento para la ejecución de la obra se ajustará a las que le sean aplicables en función de los usos y aprovechamientos que puedan verse afectados,



por lo indicado en la declaración de impacto ambiental, por la existencia de riesgo de peligro de incendios, o por autorizaciones de otra índole.

- El beneficiario será responsable de los daños y perjuicios que, por la deficiencia en las obras, negligencia del personal a su servicio u otras circunstancias a él imputables, se ocasionen al natural, personas o cosas, bien directa o indirectamente, quedando obligado consecuentemente a satisfacer las indemnizaciones correspondientes.
- Al finalizar los trabajos se realizará una limpieza general de la zona de trabajos de todo tipo de materiales no biodegradables, que serán depositados en un vertedero autorizado para ello, en especial en las labores de desmantelamiento.
- Durante la ejecución de los trabajos deberán adoptarse las medidas preventivas recogidas en el Decreto 260/2014, de 2 de diciembre, por el que se regula la Prevención de los Incendios Forestales en la Comunidad Autónoma de Extremadura (Plan PREIFEX), modificado por el Decreto 144/2016, de 6 de septiembre.
- Deberá ponerse en contacto con el Coordinador de Zona de la UTV 2 de los Agentes del Medio Natural, de forma previa al comienzo de los trabajos.

Revisado el EsIA, los informes emitidos y alegaciones formuladas al proyecto de referencia y la documentación complementaria aportada por la promotora, con toda la información hasta aquí recabada se elabora la presente declaración de impacto ambiental.

#### C.1 Análisis ambiental para la selección de alternativas.

La promotora ha presentado varias alternativas, además de la alternativa 0 o de no actuación, las cuales se exponen a continuación, se ha realizado un análisis de las mismas justificando la elección en base a criterios ambientales, económicos y funcionales.

##### Alternativa 0. Mantenimiento de la situación actual.

Se indica en el estudio de impacto ambiental, que de no ejecutar la concentración parcelaria del municipio de Valdehúncar ni actuar en la zona supone que, teniendo en cuenta los actuales problemas estructurales de la propiedad, la actividad agropecuaria tradicional se enmarcaría en un escenario de declive total, lo que contribuiría al descenso aún mayor de la población de la zona de Valdehúncar, debido a la ausencia de la incorporación de jóvenes en las actividades agrarias o a la emigración de los habitantes, y a la consiguiente disminución de la diversidad paisajística posibilitando entrada de otros usos alternativos no tradicionales y biológica debido a la pérdida de sistemas (cultivos, pastizales, etc....) y sus especies asociadas, ya que el equilibrio necesario para el mantenimiento del medio

pasa por la utilización y puesta en valor de todos sus recursos. No proceder a la concentración parcelaria de la zona limita además la posibilidad de llevar a cabo otras actuaciones asociadas como la mejora del regadío, etc.

Alternativa 1. La alternativa plantea la concentración parcelaria del término municipal de Valdehúncar, mediante esta concentración, se lleva a cabo la reorganización de la propiedad rústica, en zonas donde ésta se encuentre excesivamente dividida, con el objetivo de incrementar la rentabilidad de las explotaciones agrarias. La parcelación resultante supone no sólo la reordenación jurídica de la zona sino una nueva configuración física de las parcelas que modifica el marco natural en el que se desenvolvía la fauna y la flora, que altera significativamente el paisaje y que permite intensificar el uso agrario del suelo.

La red viaria de nueva creación en la Zona de Concentración Parcelaria de Valdehúncar tiene una longitud de 37.573,68 metros. Se estructura en caminos con un ancho variable de rodadura de 3 a 4,5 metros. Si bien, la franja pública para los caminos podría tener, de acuerdo con la legislación vigente, una anchura de ocupación máxima de 10 m, en este caso se trabajará con un perfil tipo de los caminos con una anchura total de 6,5 m de los cuales, 1 metro corresponderá a las cunetas que se establecerá a ambos lados y como máximo 4,5 metros de rodadura útil. En esta alternativa se afectan a un total de 33 cuerpos de agua. En cuanto a vegetación se afecta a un total de 737 pies de arbolado a cortar y de 716 pies a podar.

Alternativa 2. La concentración parcelaria y trazado de los caminos es el mismo que en la alternativa 1. En esta alternativa se evita la afección a la mayor parte del arbolado, proponiendo para la corta un total de 98 pies de arbolado y para la poda 291 pies. La afección a los cuerpos de agua también es menor, con un total de 22 de ellos afectados por el trazado de los caminos.

Se ha realizado un análisis multicriterio de las alternativas estudiadas resultando la alternativa 2 como solución óptima a la problemática planteada.

## C.2 Impactos más significativos del proyecto.

A continuación, se resume el impacto potencial de la realización del proyecto sobre los principales factores ambientales de su ámbito de afección:

### C.2.1 Red Natura 2000, Áreas Protegidas y hábitats naturales.

La zona de actuación se encuentra parcialmente incluida en la Red de Áreas Protegidas de Extremadura en concreto en la Red Natura 2000, las parcelas situadas al sur y sureste del proyecto se encuentran incluidas dentro de la Zona de Especial Protección para



las Aves (ZEPA) "Embalse de Valdecañas", y, las parcelas ubicadas al este del proyecto de encuentran en el Área Privada de Interés Ecológico "Valdepajares del Tajo".

Según la zonificación establecida en su Plan de Gestión, el proyecto se encuentra en:

- Zona de Uso Común (ZUCO), zonas donde se permite la compatibilización de su conservación con un moderado desarrollo de usos y servicios que repercutan en la mejora de la calidad de vida de los habitantes y el desarrollo socioeconómico de la zona.
- Zona de Alto Valor Natural, designada por la presencia de zonas de nidificación de grandes rapaces y cigüeña negra sobre los cantiles fluviales.
- Los instrumentos de gestión de aplicación son:
  - Plan Director de la Red Natura 2000 (anexo II del Decreto 110/2015, de 19 de mayo, por el que se regula la Red Ecológica Europea Natura 2000 en Extremadura).
  - Orden de 11 de diciembre de 2012 por la que se aprueba el Plan de Gestión de la ZEPA "Embalse de Valdecañas".
  - Decreto 51/2016, de 26 de abril, por el que se declara el Área Privada de Interés Ecológico "Vadepajares del Tajo".

Los valores naturales reconocidos en los Planes de Gestión de los Espacios Natura 2000 y/o en la Ley 42/2007, de 13 de diciembre, del Patrimonio Natural y de la Biodiversidad son:

- Zona de reproducción y área de campeo de lince ibérico (*Lynx pardinus*), con núcleos de cría ubicados actualmente a escasos dos kilómetros de la actuación proyectada.
- Comunidad de aves rupícolas protegidas ligadas a los cantiles fluviales del Embalse de Valdecañas: territorios de nidificación activos de águila perdicera (*Aquila fasciata*), cigüeña negra (*Ciconia nigra*), alimoche (*Neophron percnopterus*) y buitre leonado (*Gyps fulvus*). Los bosques de encinas y dehesas presentes acogen territorios de reproducción de rapaces forestales protegidas y pequeñas aves asociadas al hábitat de matorral mediterráneo y ribereño.
- Hábitats naturales protegidos principalmente afectados:



- Dehesas densas de encinas (Cód. Háb. UE.: 6310), que en su mayoría están acompañadas de zonas de majadales-vallicares silicícolas.
- Afloramientos graníticos en paisaje de berrocal sobre dehesas de encinas y alcornoques donde se desarrollan actividades ganaderas y agrícolas tradicionales extensivas.

En el análisis y valoración ambiental de la actividad que se incluye en el informe emitido por el Servicio de Conservación de la Naturaleza y Áreas Protegidas (CN21/7048), se destaca que se ha realizado un esfuerzo por encajar el proyecto sobre la red de caminos existentes, y que la alternativa elegida minimiza la afección respecto al proyecto presentado en el año 2018. No hay que despreciar que, durante las obras, la maquinaria pesada deberá maniobrar en unos caminos cuyas márgenes se verán afectadas (arbolado y muros de piedras) sin más remedio.

En su fase de explotación, será necesario tener en cuenta algunas cuestiones ambientales que generan este tipo de infraestructuras con el tiempo, como serán las tareas de acondicionamiento frecuentes, incluyendo compactaciones del terreno, desbroces de vegetación invasora y el uso de herbicidas para el control de la misma. Tampoco debería despreciarse el efecto barrera que ocasionan estas redes de caminos, la fragmentación de los hábitats presentes y la simplificación y homogeneización del paisaje. El acondicionamiento de los caminos y mejora de accesibilidad lleva aparejado indudablemente el aumento del tránsito de vehículos y la velocidad de los mismos, aumentando las posibilidades de atropello de fauna, especialmente en el caso del lince ibérico.

Por tanto, no hay que despreciar la pérdida de biodiversidad que se pueden producir en los sistemas agrarios, y la pérdida de áreas de refugio y cría adecuadas para las especies de presa si no se contemplarán medidas encaminadas a estos objetivos. Destacar que el proyecto prevé la construcción de refugios, majanos y repoblaciones de conejos en el entorno de las actuaciones.

Otra de las medidas ambientales a tener en cuenta, encaminadas a minimizar la simplificación la simplificación de los hábitats, sería considerar las masas de tierra sobrantes, que finalmente se suelen entregar como uso común con fines agrarios o ganaderos, como un valor ambiental añadido y mantener estas franjas naturales sin alterar. El propio Estudio de Impacto Ambiental recoge dentro de las consideraciones sociales y paisajísticas; "si existen superficies sobrantes sería interesante que se adjudicara en las proximidades de los arroyos existentes, para que, dentro del proyecto, o posteriormente, pudieran plantearse proyectos de regeneración de sus márgenes o en las zonas marcadas en la foto aérea como "1" o "2". También contempla como directriz; "en los



casos que se considere conveniente, para la protección de las masas forestales más significativas, se podrán atribuir estos terrenos a Masas Comunes”.

Las visitas a campo realizadas no evidencian a priori la vocación agrícola de los suelos incluidos en el proyecto. Destaca la ganadería extensiva en las dehesas de berrocal. Actualmente, las zonas cultivadas son las más próximas al municipio, excluyen los afloramientos rocosos presentes y mantienen lindes y setos naturales de encinas y otras especies arbustivas que actúan como refugios de fauna. En los majadales y vallicares (hábitats prioritarios), pastizales ganaderos en dehesas, en vaguadas húmedas, junto a arroyos; etc., deberían evitarse muchos movimientos de tierra y actuaciones intensas con maquinarias pesadas. Sería conveniente temporalizar los trabajos evitando la primavera y poniendo especial atención en aquellos tramos sobre el cañón y riberos del río Tajo.

Es previsible que el uso, pastizal para ganado vacuno, se mantenga después de la concentración. La concentración, previsiblemente, supondrá un incremento de la carga ganadera y de infraestructuras asociadas como naves, charcas o cerramientos. La construcción de nuevos cerramientos, previsiblemente de malla ganadera, tendrá un efecto negativo sobre el paisaje y sobre la fauna.

Respecto a la vegetación afectada, de acuerdo con la evaluación realizada de los ejemplares inventariados en la zona, y buscando con la modificación del ancho de los caminos la mínima afección posible al arbolado existente, se concluye que la alternativa elegida para la concentración, produciría una afección directa a 389 pies de arbolado. Se proponen para corta 98 pies de arbolado de los cuales 96 son encinas (*Quercus ilex*) y 2 son alcornoques (*Quercus suber*). En cuanto a la poda, se proponen para poda un total de 291 pies, de los cuales 269 son encinas (*Quercus ilex*), 20 son alcornoques (*Quercus suber*), 1 pie de acebuche (*Olea europaea* var. *sylvestris*) y 1 pie de higuera (*Ficus carica*).

En lo que respecta a los berrocales presentes, destacar que este tipo de elementos aportan diversidad del paisaje agrario y favorecen la biodiversidad. El EsIA afirma que en la zona de actuación se han detectado un total de 105 berrocales graníticos adheridos, y que al igual que el arbolado existente, sirve de cobijo para la fauna. Los caminos propuestos producirían una afección directa a 34 de los 105 berrocales detectados. Se propone en los mismos retirar el berrocal para permitir el paso del camino proyectado, realizando una unión con el cordón de piedra que se ejecutará (Se detallan fotografías de las 34 afecciones desde la página 234 a la página 241 del EsIA); en otros casos se propone mover el berrocal afectado para permitir el paso del camino y en otros casos el retranqueo del camino proyectado para evitar afectar al berrocal.





Preocupa la afección a la nueva red de caminos a puntos singulares como "Cancho de Higinio", considerado como yacimiento arqueológico en ese término municipal, u otros afloramientos graníticos.

El proyecto contemplaría la ejecución de las obras de forma progresiva, ocupando 2 o 3 áreas específicas de no más de 10 ha cada una, sin acceder a toda la superficie a la vez. Esto sin duda permitiría graduar el impacto y reutilizar algunos materiales como la madera de cierto grosor o la piedra natural (previo acopio) en realizar majanos o zonas de refugio para la fauna silvestre.

Según el informe emitido por el Servicio de Conservación de la Naturaleza y Áreas Protegidas (CN21/7048), la actividad no es susceptible de afectar de forma apreciable a los lugares incluidos en la Red Natura 2000, siempre que se cumplan una serie de medidas que se han incorporado al condicionado de la presente declaración de impacto ambiental.

#### C.2.2 Sistema hidrológico y calidad de las aguas.

El área de estudio se sitúa en la cuenca hidrográfica del Tajo. Los caminos proyectados atraviesan el arroyo de Santa María, Arroyo Pedro Martín, Arroyo de los Pescadores, Arroyo de los Calderones, Arroyo de las Tapias, Arroyo de la Martina y Arroyo de la Covacha. Además, la actividad se desarrolla dentro de las zonas sensibles de las áreas de captaciones del "Embalse de Valdecañas-ESCM548" y del "Embalse de Torrejón-ESCM550".

Las principales afecciones sobre la hidrología superficial se producirán en la fase de ejecución del proyecto, debido a los movimientos de tierra proyectados en la ejecución de los caminos que podría provocar el aumento de sólidos en suspensión y posibles vertidos accidentales de aceites y otras sustancias.

El EsIA contiene un anexo en el que se realiza un estudio detallado de las afecciones del proyecto sobre los puntos de agua, que incluye una ficha para cada zona afectada con reportaje fotográfico, afecciones a vegetación y fauna y las medidas que se realizarán para minimizar los impactos. Entre estas medidas se contemplan el retranqueo del trazado del camino, la ejecución de obras de drenaje y la elevación de ciertos tramos.

Además de contar con las respectivas autorizaciones por parte del órgano de cuenca para aquellas actuaciones a ejecutar en el dominio público hidráulico y sus zonas de servidumbre y/o policía, señala la Confederación Hidrográfica del Tajo de manera más específica una serie de medidas e indicaciones para minimizar las posibles afecciones derivadas de los tratamientos sobre la vegetación en zonas de servidumbre de los cau-

ces, así como la aplicación de medidas ante las posibles afecciones de los cerramientos proyectados a la red hidrográfica. Todas estas indicaciones y medidas han sido recogidas por la promotora en la versión definitiva del EsIA.

En la fase de explotación, las nuevas trazas de los caminos pueden provocar variaciones en las condiciones del drenaje superficial, aunque el principal impacto se producirá por el aumento del tránsito de vehículos en la zona y el posible aumento de cultivos y/o explotaciones ganaderas en la zona, aunque como ya se mencionando con anterioridad el proyecto no conlleva una modificación del uso del suelo.



Imagen 4. Red hidrográfica en zona de actuación (Fuente: EsIA)



Imagen 5. Afecciones puntales sobre la red de drenaje identificadas en el EsIA. (Fuente: EsIA)

El EsIA contiene un apartado específico de medidas correctoras en fase de ejecución, en el que se indica para cada afección las medidas a tomar para minimizar dicha afección, además de contemplar las medidas referidas en el informe de la Confederación Hidrográfica del Tajo.

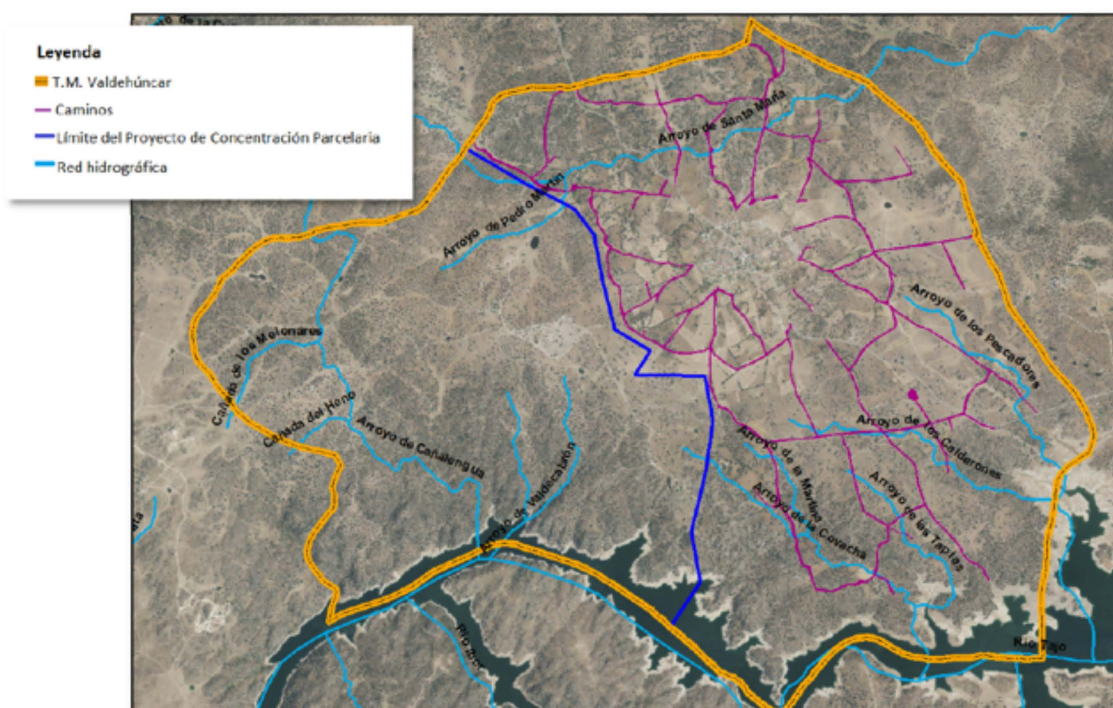
Se considera que, mediante la aplicación de las correspondientes medidas preventivas indicadas en el EsIA aportado y en el presente informe, se atenuarían los impactos ambientales que pudieran generarse sobre el sistema hidrológico y la calidad de las aguas.

### C.2.3 Geología y suelo.

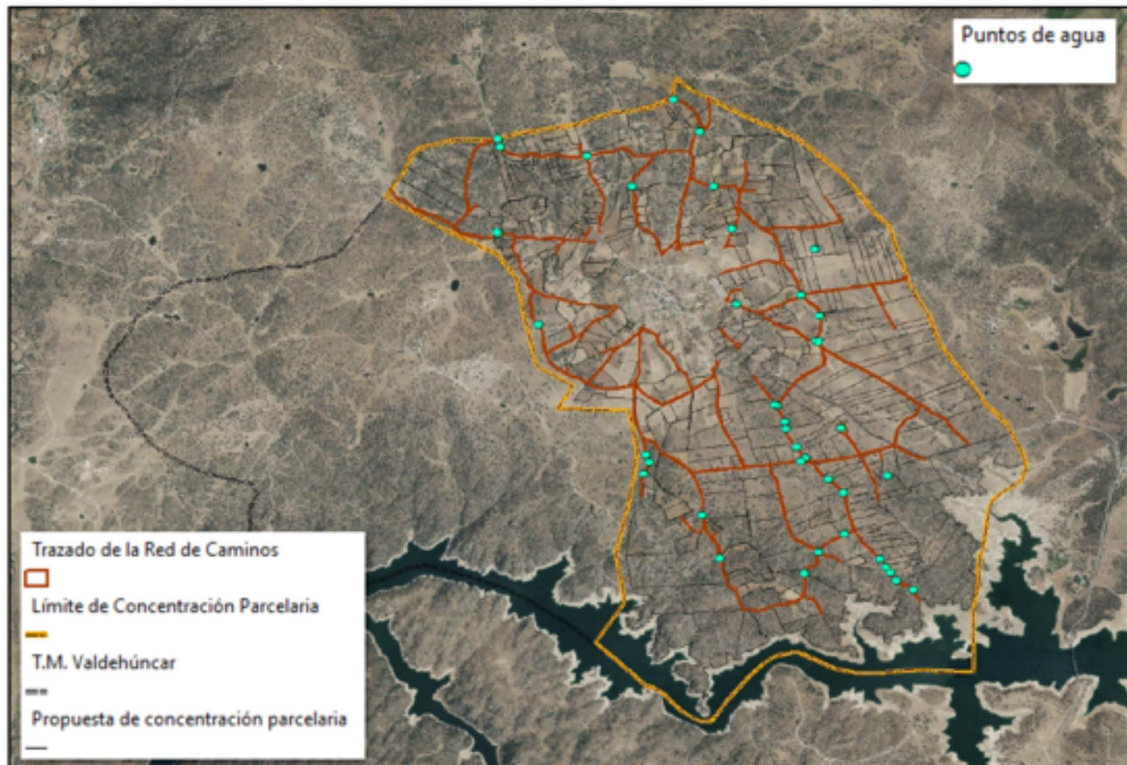
La zona en que se ubica el proyecto se trata de zonas de dehesa en su mayor parte con aprovechamiento principalmente ganadero, y algunas parcelas de cultivo en las proximidades del núcleo urbano.

Se indica en el informe del Servicio de Conservación de la Naturaleza y Áreas Protegidas que en la zona de actuación existe el hábitat natural protegido de Afloramientos graníticos en paisaje de berrocal sobre dehesas de encinas y alcornoques donde se desarrollan actividades ganaderas y agrícolas extensivas.

Los principales impactos ambientales generados sobre la geología y el suelo en la fase de ejecución del proyecto se producirán como consecuencia de los movimientos de tierra necesarios para la ejecución de los caminos proyectados, se afectará a las formaciones de berrocales graníticos adhesionados, en concreto a 34 de los 105 existentes en el ámbito de estudio. En cuanto a estos berrocales, que forman parte de la identidad del paisaje de esta dehesa, el impacto que pudiera producirse con la ejecución de los trabajos será persistente y difícilmente recuperable, por lo que deberán extremarse las medidas de protección a los mismos de forma que se provoque el menor daño posible a estas formaciones tan peculiares.

La promotora presenta un estudio detallado de cada uno de los berrocales que se verán afectados. Estos berrocales se retirarán y se procederá a unirlos al cordón de piedra que se ejecutará. Este estudio cuenta con un reportaje fotográfico de cada una de las afecciones.

Por otro lado, el propio tránsito de maquinaria producirá un efecto de compactación de los horizontes superficiales del suelo, además de los posibles vertidos que pudieran originarse por lubricantes o combustibles.

Se considera que mediante la correcta aplicación de medidas preventivas y/o correctoras para mitigar estos impactos, se reducirá su magnitud del impacto de manera aceptable para el medio edáfico y geológico.

En cuanto a la fase de explotación, no existirán modificaciones sustanciales sobre el medio edáfico dado que no se proyectan cambios en los usos de suelo, aunque la intensificación de las explotaciones ganaderas podría producir un aumento de la contaminación del medio edáfico.

Tanto en el EsIA aportado como en el presente informe se consideran una serie de medidas preventivas y correctoras para eliminar o, en su caso, mitigar los impactos ambientales mencionados sobre estos factores de forma que se reduzca el impacto producido.

Se considera que, con la adopción de las medidas propuestas por el promotor en el EsIA, y las que se incluyen en el condicionado de la presente declaración de impacto ambiental.

#### C.2.4. Fauna.

En cuanto a este factor el informe del Servicio de Conservación de la Naturaleza y Áreas Protegidas de Extremadura, indica que los valores existentes en cuanto a fauna son la

zona de reproducción y área de campeo de lince ibérico, incluyendo núcleos de cría a escasos dos kilómetros de la zona de actuación y la comunidad de aves rupícolas protegidas ligadas a los cantiles fluviales del Embalse de Valdecañas, que incluye territorios activos de águila perdicera, cigüeña negra, alimoche y buitres leonados, además los boques de encinas y dehesas presentes acogen territorios de reproducción de rapaces forestales protegidas y pequeñas aves asociadas al hábitat de matorral mediterráneo y ribereño.

En cuanto al análisis ambiental realizado por el Servicio de Conservación de la Naturaleza y Áreas Protegidas en relación al lince ibérico (*Lynx pardinus*) se indica que, entre las finalidades del Plan de Recuperación del Lince Ibérico (*Lynx pardinus*) en Extremadura destacan la de evitar el declive y extinción de sus poblaciones y conseguir el asentamiento de poblaciones estables y viables en el ámbito territorial de aplicación de este plan (en el que se incluye el proyecto), a través de la consecución de una serie de objetivos, entre ellos: "reducir la fragmentación y el aislamiento de las poblaciones para minimizar en la medida de lo posible los problemas demográficos y genéticos que conlleva esta discontinuidad".

A su vez dentro del plan de actuaciones, encaminado a las actividades de manejo y gestión de hábitat, el apartado 4.2.4., contempla: "Se promoverán medidas de desfragmentación en vías de nueva construcción o en vías que vayan a ser mejoradas, por parte de los distintos organismos titulares de dichas vías y responsables de su custodia y mantenimiento, para lo que se tendrá una fluida relación con sus representantes a través de los grupos de trabajo ya establecidos". También contempla, dentro de las actividades encaminadas a reducir las molestias y la mortalidad no natural (apartado 4.2.3) que "Se adecuarán todas las carreteras e infraestructuras peligrosas... y se establecerán las medidas correctoras necesarias, tales como la construcción de pasos adecuados para la fauna o adecuación de los existentes, limitaciones de velocidad, vallados perimetrales o de encauce, instalación de luces refractarias, desbroces de cunetas u otras".

El asentamiento de la especie en esta zona se encuentra favorecido por hábitats no sometidos a usos intensivos, con amplia cobertura de matorral y presencia de conejos. En esta zona con ecotonos matorral-pastos la presuponen como un hábitat óptimo, aumentando la probabilidad de que una hembra establezca su territorio de cría allí.

La superficie que ocupa el proyecto forma parte de un corredor natural de dispersión del núcleo de cría de lince ibérico más importante de la provincia de Cáceres. El informe auxiliar solicitado al Agente del Medio Natural de la zona afirma que el sector sur, más cercano a los riberos del Tajo y al Embalse de Valdecañas, sería muy favorable para su



conexión con las poblaciones de los Montes de Toledo. La ejecución de acciones muy intensas en esta zona (sector sur de la concentración correspondiente a los riberos principalmente) podría obligar a la dispersión de la especie hacia el norte, con el peligro que supondría la presencia de la autovía y otras vías de comunicación más transitadas.

Según proyecto, en la margen del Embalse de Valdecañas se establecerá una zona de 100 metros de protección en la que no se realizarán caminos y se evitarán, en la medida de lo posible cerramientos. No obstante, con los datos facilitados, entendemos que esta medida podría resultar insuficiente en la ejecución de un proyecto de estas características, en la que se prevé la apertura de una red de caminos más o menos amplia, y alejaría las posibilidades de que se establezcan nuevos corredores para la especie que discurran por esa zona. La fragmentación del monte mediterráneo reduce la posibilidad de que haya poblaciones grandes y continuas de esta especie. La pérdida de calidad de los hábitats incrementa la mortalidad de los lince durante la dispersión juvenil y por tanto, se reduce la frecuencia de contacto entre poblaciones cercanas. Es importante considerar este aspecto, máxime si se tiene en cuenta que actualmente la Dirección General de Sostenibilidad coordina el nuevo proyecto "Lynx Connect" y centrado en conectar las diversas áreas de reproducción poblacionales de Extremadura, Andalucía, Castilla-La Mancha y Portugal.

Por intentar realizar una comparativa muy básica de los datos, destacar que hace unos años se llevó a cabo la concentración parcelaria de Bohonal de Ibor, situado a escasos 6 kilómetros de del actual proyecto. En éste se excluyeron ciertas zonas de calidad para la especie, entre ellas, el Paraje "El Pibor", actual corredor natural dispersivo del núcleo de cría asentado a escasos kilómetros más al norte. Se observan posicionamientos GPS dentro de algunos sectores, aunque escasos; concretamente movimientos realizados en zonas con presencia de lindes más densas y entre los retazos de hábitats naturales asociados a los arroyos presentes (Valdeazores, Arzuela, Tamujas, etc.).

Si bien es cierto que el sector sur de la concentración que discurre más cercana al cañón del río Tajo podría actuar como un corredor óptimo para el desplazamiento dispersivo hacia los Montes de Toledo, destaca el hecho de que los posicionamientos GPS de los ejemplares marcados desde el año 2017 hasta la actualidad muestran preferencia por otra ruta, muy cercana, pero comuna clara tendencia hacia el sur, más marcada desde sus núcleos de cría hacia el paraje de El Pibor, donde atraviesa zonas de dehesas más tranquilas a los largo del Río Pibor, dirigiéndose hacia la Sierra de Valdelacasa.

La protección de arroyos y vaguadas, así como el mantenimiento de puntos de agua resultan fundamentales en el establecimiento de corredores naturales del lince ibérico, y por tanto, debería contemplarse como una medida prioritaria.



Varios son los arroyos que discurren a lo largo de la concentración, destacando al norte al Arroyo de Santa María, y aquellos ubicados al sur, que coinciden con la zona de riberos más cercana al Tajo (Arroyo de la Covacha, Martina, Tapias, Calderones y Pescadores).

Parece tener relevancia la presencia de agua en los procesos dispersivos que han tenido los ejemplares marcados, acompañando el Río Ibor en gran parte de las localizaciones GPS. Por otro lado, el hábitat usado por el conejo en áreas linceras es aquel con zonas de monte no muy densas, donde hay pastos intercalados y agua cerca. Destacar que en la zona se han observado rastros que denotan la presencia de conejo en la zona.

El proyecto contempla actuaciones para la recuperación del conejo de monte en zonas forestales limítrofes con monte bajo mediante la creación de majanos, bebederos y suelta de ejemplares como medida compensatoria por la afección a los planes de conservación del águila perdicera y el águila imperial ibérica y potenciar los hábitats de estas especies. Destaca que no se haga referencia alguna a la presencia de lince ibérico en la zona. El proyecto prevé la construcción de 16 majanos, comederos y bebederos para conejo. También se proyecta la repoblación de conejo de monte (traslocación, liberaciones y programas de vacunación), sin embargo, no se detalla el presupuesto para estas actuaciones.

Por último, reflejar que este hábitat forestal descrito, constituido fundamentalmente por encinares con cobertura vegetal arbustiva típica mediterránea y pastizal, dedicado principalmente a uso ganadero es potencialmente óptimo para la presencia de rapaces forestales diurnas y nocturnas (ratonero común, milano negro, águila calzada, águila culebrera, cernícalo vulgar, cárabo común, búho chico, mochuelo común...), así como para infinidad de pequeñas aves y especies de fauna silvestre protegida (anfibio, reptiles, mamíferos). Por ello, en estas zonas forestales es importante programar las actuaciones de periodo sensible reproductor (1 de marzo al 15 de julio). Estas áreas se localizan en la margen norte, noroeste y margen sur del proyecto, que es donde existe una mayor densidad de arbolado. Estas zonas también coinciden con las localizaciones puntuales del lince.

Las parcelas menos óptimas, donde se podrían ubicar las actuaciones durante el periodo sensible reproductor de las especies, son las ubicadas en los alrededores de la periferia del núcleo urbano de Valdehúncar, formadas por pequeñas parcelas con menor densidad e arbolado y de uso principalmente agrícola. En estas parcelas destacan las lindes naturales bien conservadas formadas por vegetación arbórea y arbustiva autóctona, que confieren una gran biodiversidad al entorno y que es fundamental conservar.



En relación a la afección piscícola, desde el Servicio de Caza, Pesca y Acuicultura se informó sobre métodos para la correcta ejecución de las obras de drenaje para evitar en lo posible la afección a la fauna piscícola, además de otras medidas con objeto de minimizar los impactos al medio acuático.

En la versión final del EsIA se incluye una medida compensatoria en cuanto a que la zona de actuación se encuentra dentro del ámbito de aplicación de los planes de conservación del águila perdicera y del águila imperial ibérica, esta medida consiste en la recuperación del conejo de monte mediante la construcción de majanos, instalación de bebederos y comederos y repoblación de la especie. ya presupuestada. Se incluye además una relación de medidas para la reducción de los posibles impactos sobre la fauna.

Los impactos generados tanto en la fase de construcción (molestias por ruidos, emisión de polvo, circulación de maquinaria y vehículos, posibles vertidos) como en la fase de explotación (molestias derivadas del uso de maquinaria agrícola y mayor tránsito de vehículos, posibles vertidos, contaminación difusa) podrán ser mitigados y considerados compatibles siempre y cuando se cumplan las medidas establecidas al efecto tanto en la presente declaración de impacto ambiental como las indicadas en el EsIA.

#### C.2.5 Vegetación.

Desde el Servicio de Conservación de la Naturaleza y Áreas Protegidas se indica la existencia de los hábitats naturales protegidos de dehesas de densas de encinas, que en su mayoría están acompañadas de zonas de majadales-vallicares silicícolas.

La zona de actuación es mayoritariamente de dehesas, con densidad variable. La mayor afección del proyecto se producirá en la ejecución de los caminos que darán acceso a las parcelas. La red de caminos se ha diseñado teniendo en cuenta los caminos existentes, habiendo reducido los pies de encina a cortar o podar de forma considerable desde las primeras versiones del proyecto.

Se han inventariado 508 pies de arbolado que podrían verse afectados. Finalmente se han contabilizado 98 pies a cortar y 291 a podar. No se prevén más afecciones sobre el arbolado, dado que no se plantea el cambio de uso de los terrenos afectados que continuarán con el uso actual, en su mayor parte uso forestal.

Desde el Servicio de Ordenación y Gestión Forestal se indica que dada la relevancia de la construcción de la red de caminos para el proyecto informa favorablemente la corta de un máximo de 98 pies adultos del género Quercus y la poda de 291 pies, e indica que deberán ejecutarse medidas compensatorias en forma de la realización de plantaciones y áreas forestadas y su mantenimiento con un presupuesto de 117.173,05 €. Se



considera que dicho presupuesto debería recalcularse en función del número de pies de arbolado final que se verá afectado por corta.

Algunos de los caminos dadas las características de la zona, con escasa población y dado el uso que se atribuye a las parcelas se considera que podrían reducir sus dimensiones, pues reduciendo la anchura de algunos tramos se podría minimizar la afección al arbolado, a los berrocales y a los muros de piedra, entre otros, además de reducir los costes de mantenimiento. A continuación, se muestra una imagen en la que se relacionan los pies de arbolado propuestos para corta y la anchura de los caminos proyectados:



Imagen 6. Pies de arbolado propuestos para corta sobre los caminos proyectados y anchura de la banda de rodadura. (Fuente: Elaboración propia)



Imagen 7. Arbolado propuesto para corta sobre el trazado de caminos existentes y de nueva traza proyectados.  
(Fuente: Elaboración propia)

De la imagen anterior se desprende que la mayor afectación sobre el arbolado se da sobre caminos proyectados con anchura de 4,5 m en las zonas norte y oeste, sobre caminos de nueva creación.

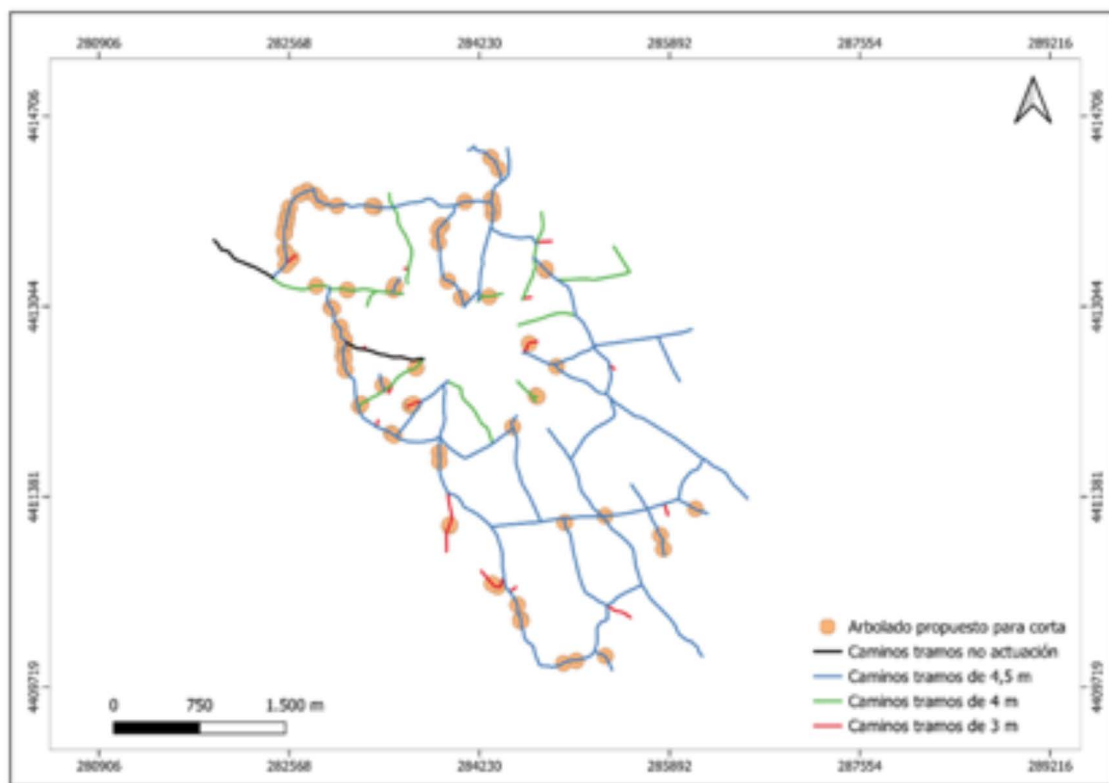
Se considera que la corta de encinas en un entorno de dehesa debería minimizarse, y es por ello que la anchura de determinados caminos en los que existe mayor afectación debería reducirse, más si es en caminos de nueva construcción. Se considera que los tramos de nueva construcción o tramos existentes de 4 m de ancho de banda de rodadura o inferior, no deberán tener una anchura de banda de rodadura final superior a 4 m, con una ocupación máxima de 6 m, incluyendo las cunetas. Ya que la banda de ocupación donde se prevé construir los caminos tiene anchura suficiente, deberá evitarse en lo posible la corta de arbolado, retranqueando el trazado en la medida de lo posible a tal fin.

Por lo tanto, dado el interés del proyecto para la población de la zona y el beneficio que supondrá, se considera que sería asumible la corta de un número máximo 98 pies de arbolado y la poda de un número máximo de 291 pies de arbolado, siempre y cuando se

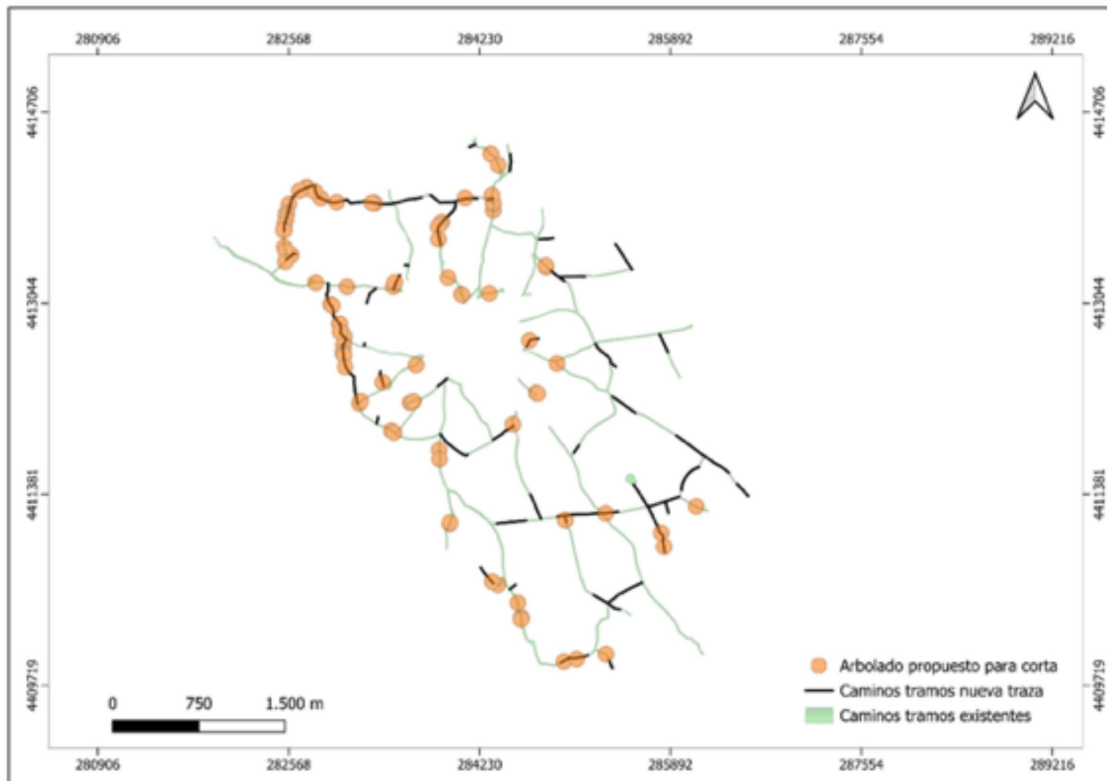
tenga en cuenta que la reducción de la anchura de los caminos proyectados se deberá realizar de forma que se minimicen los pies a cortar y a podar.

Se deberá tener en cuenta que el uso de las parcelas, que en su mayor parte tienen vocación forestal, deberá mantenerse.

Por lo tanto, el proyecto de concentración parcelaria, que incluye la ejecución de los caminos, se considera que se podrá minimizar el impacto ambiental sobre la vegetación existente en la zona de actuación, siempre y cuando se tomen las oportunas medidas preventivas y correctoras y compensatorias que se incluyen en el estudio de impacto ambiental y en el condicionamiento de la presente declaración de impacto ambiental.

#### C.2.6 Paisaje.

La zona de actuación se ubica en una zona con predominancia de dehesas con diferentes densidades, y algunas zonas agrícolas en las zonas más cercanas al núcleo urbano. El paisaje actual de la zona de concentración parcelaria no debería verse afectado más allá de la ejecución de los caminos que incluirá la corta y poda de arbolado, algunos trabajos que remodelarán zonas de berrocales graníticos y paredes de piedra.

Además de los berrocales graníticos, una parte importante del paisaje la conforman los muros de piedra existentes por toda la zona objeto del proyecto. Al igual que con el arbolado y los berrocales graníticos, el EsIA incorpora un anexo con fichas detalladas de las afecciones a dichos muros de piedra y las medidas que se contemplan para la menor afección a los mismos.

Aunque muchos de los impactos sobre el paisaje que se produzcan no serán reversibles, se atenuarán con el paso del tiempo, siempre y cuando se tomen las medidas adecuadas.

#### C.2.7 Calidad del aire y ruido.

La calidad del aire se verá afectada por la emisión de gases derivados de la combustión y compuestos orgánicos volátiles derivados del uso de vehículos de obra y maquinaria, así como aumento de los niveles sonoros. Una vez concluidas las obras esta afección desaparece.

Durante la fase de funcionamiento, los elementos que pueden originar ruidos y emisiones de partículas serán los procedentes de la maquinaria que realice las labores pertinentes, teniendo estos una baja incidencia sobre el entorno aplicando las correspondientes medidas preventivas y/o correctoras.

Se incluyen en el EsIA una serie de medidas con objeto de minimizar la afección a la calidad del aire y el ruido.

#### C.2.8 Patrimonio arqueológico y dominio público.

En cuanto a patrimonio arqueológico, cabe destacar la prospección arqueológica ha resultado ser positiva en cuanto a la presencia de elementos arqueológicos constatables en superficie, con un total de 12 elementos con afección directa respecto al trazado de los caminos proyectados.

Dada la cercanía de la instalación prevista respecto a numerosos elementos de naturaleza arqueológica, las condiciones de visibilidad y a la amplia superficie abarcada por la zona de estudio, con vistas a la protección del patrimonio arqueológico no detectado durante los trabajos previos, y que pudiera verse afectado por el proceso de ejecución de las obras, deberán adoptarse una serie de medidas que se incluyen en el informe emitido por la Dirección General de Bibliotecas, Archivos y Patrimonio Cultural y en el condicionado de esta declaración de impacto ambiental.

En relación al dominio público hidráulico, las características de la concentración parcelaria no conllevarán afecciones al dominio público hidráulico, aunque la construcción y mejora de caminos si pueden dar lugar a afecciones, que se deberán minimizar siguiendo una serie de indicaciones que se incluyen en el informe de la Confederación Hidrográfica del Tajo, además de la obligatoriedad de autorización por parte de ese organismo para aquellas obras que se realicen en dominio público hidráulico y sus zonas de servidumbre o policía.

En cuanto a vías pecuarias, el proyecto no tiene afección con el dominio de vías pecuarias.

#### C.2.9 Consumo de recursos y cambio climático.

La fase de ejecución supondrá un efecto directo, puntual y negativo sobre el cambio climático, al generarse emisiones durante las diferentes acciones que la conforman. Además de la corta de arbolado, cuyo efecto se ha tenido en cuenta en el informe del Servicio de Ordenación y Gestión Forestal. Durante la fase de explotación es posible que al aumentar las labores agrícolas y ganaderas de la zona también se produzcan impactos propios de este tipo de sistemas de explotación. Los impactos en fase de ejecución se producirán a corto plazo y si bien permanecerán de forma temporal, serán recuperables y reversibles.



#### C.2.10 Medio socioeconómico.

El impacto sobre este factor es positivo por la generación de empleo y de la actividad económica. Las actuaciones proyectadas podrían contribuir a fijar población en el entorno y la actividad económica se verá beneficiada por el aumento de rentabilidad de las fincas de reemplazo.

Cabe destacar que la ejecución de algo más de 37 km de caminos en un municipio que apenas cuenta con 200 habitantes supondrá unos costes de mantenimiento que podrían comprometer al ayuntamiento.

#### C.2.11 Sinergias y efectos acumulativos.

No se esperan efectos sinérgicos y/o acumulativos con la ejecución del presente proyecto, dado que es una actuación puntual en el término municipal y por tanto se considera que no se originarán efectos sinérgicos negativos.

#### C.2.12 Vulnerabilidad del proyecto ante riesgos derivados de accidentes graves o catástrofes.

La promotora incluye, de conformidad con lo estipulado en la Ley 9/2018, de 5 de diciembre, por la que se modifica la Ley 21/2013, de 9 de diciembre, de evaluación ambiental, un análisis de la vulnerabilidad del proyecto frente a catástrofes naturales y accidentes graves del proyecto, así como las medidas para mitigar los efectos adversos significativos sobre el medio ambiente.

#### C.3. Conclusión del análisis técnico.

En consecuencia, una vez finalizado el análisis técnico del expediente de evaluación de impacto ambiental y teniendo en cuenta todo lo anterior se considera que el proyecto es viable desde el punto de vista ambiental, siempre que se cumplan las condiciones y medidas preventivas, correctoras y compensatorias recogidas en la presente declaración de impacto ambiental y en la documentación ambiental presentada por la promotora, siempre que no entren en contradicción con las anteriores.

#### D. Condiciones y medidas para prevenir, corregir y compensar los efectos adversos sobre el medio ambiente.

La promotora deberá cumplir todas las medidas establecidas en los informes emitidos por las administraciones públicas consultadas y las medidas concretadas en el estudio de impacto ambiental, así como cumplir las medidas que se expresan a continuación, esta-

blecidas como respuesta al análisis técnico realizado. En los casos en que pudieran existir discrepancias entre unas y otras, prevalecerán las contenidas en la presente declaración de impacto ambiental.

#### D.1 Condiciones de carácter general.

1. Dada la elevada afección al arbolado y los motivos mencionados en los epígrafes anteriores se considera que la anchura máxima de la banda de rodadura de los caminos no deberá superior a la que se indica en la imagen que se muestra a continuación y en el Anexo I de la presente declaración de impacto ambiental, lo que deberá ser tenido en cuenta en el proyecto definitivo de ejecución. Se velará por que durante la ejecución de los trabajos se dañen el menor número de pies de arbolado, canchales y muros de piedra, retranqueando y disminuyendo la anchura de los caminos en la medida de lo posible.



Imagen 8. Anchura máxima de la banda de rodadura de los caminos proyectados. (Fuente: Elaboración propia).

2. Se notificará al órgano ambiental (Dirección General de Sostenibilidad) el inicio de las obras con una antelación mínima de un mes. La conclusión de los trabajos se comunicará igualmente al órgano ambiental, con el fin de comprobar que los trabajos se han realizado conforme a las condiciones técnicas establecidas.



3. Antes de comenzar los trabajos se contactará con los Agentes del Medio Natural de la zona (Coordinación de la UTV2 – [coordinacionutv2@juntaex.es](mailto:coordinacionutv2@juntaex.es)), a efectos de asesoramiento para una correcta realización de los mismos. La conclusión de los trabajos se comunicará igualmente al Agente de Medio Natural de la zona, con el fin comprobar que los trabajos se han realizado conforme a las condiciones técnicas establecidas.
4. Se informará a todo el personal implicado en la ejecución y explotación de este proyecto del contenido de la presente declaración de impacto ambiental, de manera que se ponga en su conocimiento las medidas que deben adoptarse a la hora de realizar los trabajos. Asimismo, se dispondrá de una copia del presente informe en el lugar donde se desarrollen los trabajos.
5. Cualquier modificación del proyecto original deberá ser comunicada al órgano ambiental. Dichas modificaciones no podrán llevarse a cabo hasta que éste no se pronuncie sobre el carácter de la modificación, al objeto de determinar si procede o no someter nuevamente el proyecto al trámite ambiental oportuno.
6. No se realizará ningún tipo de obra auxiliar no contemplada en el estudio de impacto ambiental aportado sin contar con su correspondiente informe, según la legislación vigente.
7. Si durante la realización de las actividades o durante la fase de funcionamiento se detectara la presencia o molestia a alguna especie incluida en el Catálogo de Especies Amenazadas de Extremadura (Decreto 37/2001; DOE n.º 30, de 13 de marzo; y posteriores modificaciones Decreto 74/2016, de 7 de junio y Decreto 78/2018, de 5 de junio) y/o del Catálogo Español de Especies Amenazadas (Real Decreto 139/2011), que pudiera verse afectada por las mismas, se estaría a lo dispuesto por el personal de la Dirección General de Sostenibilidad, previa comunicación de tal circunstancia.
8. En el caso de la instalación de cerramientos, se atenderá a lo dispuesto en el Decreto 226/2013, de 3 de diciembre por el que se regulan las condiciones para la instalación, modificación y reposición de los cerramientos cinegéticos y no cinegéticos en la comunidad autónoma de Extremadura.
9. Las actuaciones afectan a superficie declarada como forestal, por tanto, se recuerda que cualquier actuación contemplada en la obra deberá estar de acuerdo con lo estipulado en la Ley 43/2003, de 21 de noviembre, de Montes, y en sus modificaciones posteriores, así como en el Título VII de la Ley 6/2015, Agraria de Extremadura y el Decreto 134/2019, de 3 de septiembre, por el que se regula la realización de determinadas actuaciones forestales en el ámbito de la Comunidad Autónoma de Extremadura y los

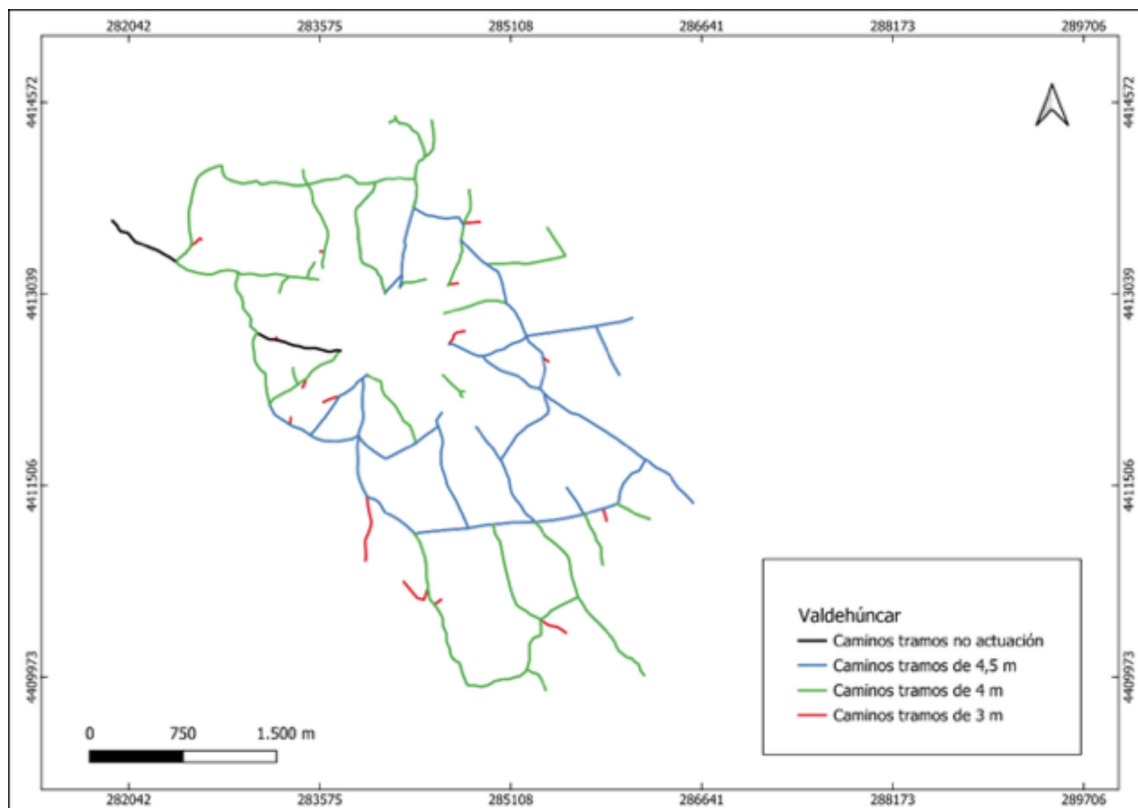

Registros de Cooperativas, Empresas e Industrias Forestales y de Montes Protectores de Extremadura.

10. Para la ejecución del proyecto se prevé la eliminación de vegetación autóctona, se cortarán exclusivamente los pies autorizados e incluidos en la evaluación de impacto ambiental, en este caso, como máximo, 98 pies adultos del género *Quercus* por corta y 291 pies del género *Quercus* por poda y se realizará siguiendo las normas establecidas en el Decreto 134/2019, de 3 de septiembre, por el que se regula la realización de determinadas actuaciones forestales en el ámbito de la Comunidad Autónoma de Extremadura y los Registros de Cooperativas, Empresas e Industrias Forestales y de Montes Protectores de Extremadura.

El Proyecto de caminos que se presentará para la Concentración parcelaria de Valdehúncar, tendrá que incluir un estudio forestal sobre el arbolado autóctono que definitivamente se verá afectado, Siendo el máximo permitido lo expuesto anteriormente. El proyecto a ejecutar para las medidas compensatorias tendrá un presupuesto de 117.173,05 euros, según el cálculo efectuado a la compensación por la pérdida del efecto sumidero de los pies arbóreos autóctonos que se pretenden cortar, dicho presupuesto podrá ser revisado en función de los pies de arbolado eliminados finalmente.

11. Cualquier actuación que se realice en el dominio público hidráulico (DPH), así como sus zonas de servidumbre y/o policía, deberá contar con la preceptiva autorización de la Confederación Hidrográfica del Tajo.
12. Deberá aplicarse toda la normativa relativa a ruidos, incluso en la fase de explotación del proyecto. Se cumplirá la normativa al respecto, entre la que se encuentra el Decreto 19/1997, de 4 de febrero, de Reglamentación de Ruidos y Vibraciones de Extremadura y la Ley 37/2003, de 17 de noviembre, del Ruido.
13. Los residuos producidos se gestionarán por gestor autorizado conforme a la Ley 7/2022, de 8 de abril, de residuos y suelos contaminados para una economía circular. Deberán habilitarse las correspondientes áreas de almacenamiento de los residuos en función de su tipología, clasificación y compatibilidad.
14. Se consideran vertidos los que se realicen directa o indirectamente tanto en las aguas continentales como en el resto de dominio público hidráulico, cualquiera que sea el procedimiento o técnica utilizada. Queda prohibido, con carácter general, el vertido directo o indirecto de aguas y productos residuales susceptibles de contaminar las aguas continentales o cualquier otro elemento del dominio público hidráulico, salvo que cuente con la previa autorización administrativa de la Confederación Hidrográfica del Tajo.





15. Dada la cercanía de la instalación prevista respecto a numerosos elementos de naturaleza arqueológica, las condiciones de visibilidad y a la amplia superficie abarcada por la zona de estudio, con vistas a la protección del patrimonio arqueológico no detectado durante los trabajos previos y que pudiera verse afectado por el proceso de ejecución de las obras, se adoptarán por la empresa adjudicataria las siguientes medidas correctoras:
- 15.1. Con carácter previo al desarrollo de las obras deberán excluirse de la obra de referencia los elementos arqueológicos reseñados en el informe emitido por la Dirección General de Bibliotecas, Archivos y Patrimonio Cultural, así como el elemento etnográfico n.º 12, según las coordenadas de localización que se mencionan en dicho informe, estableciéndose un perímetro de protección con un radio de 25 metros desde el vestigio más exterior de cada elemento. Dentro de la citada zona de protección se prohíbe cualquier actividad que implique remoción del terreno. También, se habrá de balizar dicha zona con el fin de evitar tránsitos de maquinaria pesada o que se utilice la misma como lugar de acopios de materiales constructivos.
- 15.2. Durante la fase de ejecución de las obras será obligatorio un control y seguimiento arqueológico por parte de técnicos cualificados de todos los movimientos de tierra en cotas bajo rasante natural en cada uno de los frentes de obra que conlleve la ejecución del proyecto de referencia. El control arqueológico será permanente y a pie de obra, y se hará extensivo a todas las obras de construcción, desbroces iniciales, instalaciones auxiliares, líneas eléctricas asociadas, destocados, replantes, zonas de acopios, caminos de tránsito y todas aquellas otras actuaciones que derivadas de la obra generen los citados movimientos de tierra en cotas bajo rasante natural.
- 15.3. Si como consecuencia de estos trabajos se confirmara la existencia de restos arqueológicos que pudieran verse afectados por las actuaciones derivadas del proyecto de referencia, se procederá a la paralización inmediata de las obras en la zona de afección, se balizará el área para preservarla de tránsitos, se realizará una primera aproximación cronocultural de los restos y se definirá la extensión máxima del yacimiento en superficie. Estos datos serán remitidos mediante informe técnico a la Dirección General de Patrimonio Cultural con copia, en su caso, al organismo que tuviera delegada esas competencias en función del ámbito de actuación de la actividad. Una vez recibido, se cursará visita de evaluación con carácter previo a la emisión de informe de necesidad de excavación completa de los hallazgos localizados conforme a los criterios técnicos y metodológicos establecidos en el siguiente apartado.

15.4. En virtud de asegurar la transferencia social del conocimiento desprendido tras la puesta en marcha del programa de medidas preventivas y correctoras establecidas en aras de mitigar cualquier impacto que el proyecto de referencia pudiese provocar sobre el patrimonio histórico y arqueológico, la promotora del proyecto deberá asumir el desarrollo de las siguientes acciones destinadas a dar cumplimiento a dicho fin:

15.4.1. Durante el transcurso de la intervención arqueológica, la promotora, en estricta coordinación con la dirección técnica a cargo de los trabajos arqueológicos, deberá organizar y atender visitas guiadas a los yacimientos arqueológicos que se hubieran intervenido con objeto de dar a conocer a todas aquellas personas interesadas, los hallazgos arqueológicos acontecidos durante el tiempo en el que se desarrolle la campaña de trabajos arqueológicos. La frecuencia y características de estas visitas guiadas, será objeto de consulta previa ante la Dirección General de Bibliotecas, Archivos y Patrimonio Cultural por parte de la promotora y representantes de la dirección arqueológica del proyecto. Estas visitas deberán efectuarse bajo las condiciones de seguridad más adecuadas tanto para el equipo de trabajo como para los visitantes y para su difusión podrán emplearse los canales y medios más adecuados para tal fin.

15.4.2. Tras la intervención arqueológica, y siempre que los resultados obtenidos en el marco de las intervenciones arqueológicas ejecutadas presenten la suficiente relevancia e interés de científico y/o social, éstos, deberán ser expuestos en una publicación científico-técnica enmarcada dentro de una de las líneas editoriales que la Dirección General de Bibliotecas, Archivos y Patrimonio Cultural tiene habilitadas para la divulgación de los estudios arqueológicos en nuestra Región (Memorias de Arqueología Extremeña, Extremadura Arqueológica, Lecturas de Patrimonio Arqueológico, etc.). El diseño, normas de publicación, así como el número de ejemplares a publicar, deberá ser previamente acordado con esa Dirección General

15.4.3. Del mismo modo, tras la conclusión de las actividades arqueológicas, y teniendo en cuenta la cuestión relativa al interés de los resultados mencionado en el punto anterior, la entidad promotora del proyecto proveerá los contenidos y el montaje de una exposición temporal que muestre con carácter divulgativo los resultados e interpretación de los resultados obtenidos tras la ejecución del proyecto de intervención arqueológica. Esta exposición será planificada y presentada en los centros museísticos o espacios culturales



que determine la Dirección General de Bibliotecas, Archivos y Patrimonio Cultural.

16. Todas las actividades aquí contempladas se ajustarán a lo establecido al respecto en el título III de la Ley 2/1999, de Patrimonio Histórico y Cultural de Extremadura y en el Decreto 93/1997, regulador de la actividad arqueológica en Extremadura.
17. En cuanto a prevención y extinción de incendios forestales, deberán cumplirse las medidas de autoprotección en lugares vulnerables, en el caso de existir edificaciones, construcciones o instalaciones correspondientes a viviendas, infraestructuras menores, depósitos de combustible, equipamientos de radiocomunicaciones y otras construcciones o elementos singulares fijos con riesgo de provocar o verse afectados por incendios forestales. Además, deberá cumplirse la totalidad de la normativa al respecto, tanto la referida a la prevención Plan PREIFEX, como la referida a la lucha y extinción de incendios forestales en la Comunidad Autónoma de Extremadura. Especialmente, deberán cumplirse aquellas medidas establecidas en la orden anual correspondiente de declaración de época de peligro (bajo, medio, alto), durante la fase de ejecución del proyecto, y en función de la maquinaria y herramientas empleadas
18. Tal y como se establece en la disposición adicional séptima de la Ley 16/2015, modificada por la Ley 5/2022, en el caso de proyectos sometidos a evaluación de impacto ambiental ordinaria, deberá procederse por parte de la promotora, a la designación de un coordinador ambiental, que ejercerá las funciones que se detallan en el artículo 2 de la precitada disposición adicional séptima.

#### D.2 Medidas en la fase de construcción y explotación.

1. Las actuaciones se programarán fuera del periodo sensible reproductor de las especies presentes, considerado desde el 1 de marzo al 15 de julio.

El propio EsIA, con el objeto de eliminar posibles molestias derivadas de las actuaciones proyectadas (ejecución de nuevos caminos, ejecución de obras de fábrica para cauces, ejecución de las labores de poda de arbolado afectado, movimiento de berrocales graníticos adhesados, movimientos de los muros de piedra, instalación de medios auxiliares para la ejecución de las obras y trasiego de maquinaria) recoge llevar a cabo medidas y directrices de conservación relativas a las aves asociadas a monte mediterráneo y aves nidificantes en cantiles serranos, y para ello contempla; "planificar cualquier intervención en el tiempo de forma que se minimicen o eviten los impactos negativos sobre la avifauna, realizando una temporalización de los trabajos adecuada al ciclo biológico de dichas especies, teniendo en cuenta los periodos sensibles".



2. Se utilizarán los accesos existentes para la realización de los trabajos, minimizando la entrada de máquinas o vehículos de transporte de materiales en los lugares naturales. Para la ubicación del parque temporal de maquinaria u otras ocupaciones temporales durante la obra, se evitará generar explanaciones fuera de la traza y se respetarán las zonas adyacentes bien conservadas seleccionando preferentemente áreas degradadas. En cualquier caso, se procederá a la restitución morfológica y descompactación de los terrenos afectados mediante el aporte de tierra vegetal, previamente apartada y acopiada en las fases iniciales de la obra.
3. No se acumularán tierras, escombros, ni cualquier otro material de obra o residuo en zonas próximas a los cauces (distancia mínima de 5 m), ni donde puedan interferir en la red natural de drenaje, para evitar su arrastre al lecho en caso de lluvia o escorrentía superficial.
4. Todas las actuaciones deberán integrarse paisajísticamente. El hormigón empleado en las actuaciones (cunetas, obras de fábrica, etc.) deberá ser previamente tintado con colores ocres.
5. Como medida de fomento, protección de la biodiversidad y conservación del lince ibérico, además de contribuir a la reversión de homogeneidad del medio agrario, se procederá a la construcción de majanos y refugios para la fauna, principalmente para la población de conejos, para ello:
  - 5.1. Se utilizarán los restos amontonados generados por las actuaciones de desbroce y la poda. Dichos amontonamientos consistirán en acúmulos de ramas de una superficie mínima de 10 m<sup>2</sup> y 1,5 m de altura, disponiendo las de más grosor en la base y las más delgadas en la parte superior, que se completarán con piedras y tierra.
  - 5.2. Las piedras retiradas de los berrocales afectados que no sean usados para la restauración de muros de piedra, deberán reagruparse y amontonarse para la construcción de estas infraestructuras de cobijo.
6. Dado que el trazado del camino a adecuar discurre dentro de un área afectada por el Plan de Recuperación del Lince Ibérico (*Lynx pardinus*) en Extremadura, será necesario:
  - 6.1. Limitar la velocidad a 30 km/h y a 20 km/h en curvas y zonas de pendiente.
  - 6.2. Se instalarán señales verticales en de zona de lince y cartelería general. Estas señales se ubicarán en cada una de las entradas de los nuevos caminos de la concentración al acceder desde la carretera CC-54, y en los caminos de mayor longitud (más de 1 km) se intercalará al menos una señal de precaución zona de lince, aproximadamente en la mitad del recorrido.

- 6.3. Se instalarán al menos 7 resaltes y/o lomos de burro.
- 6.4. Los caminos no podrán ir hormigonados para impedir atropellos por excesos de velocidad y evitar fragmentaciones del hábitat más severas.
7. Respecto a las afecciones a la flora y a la vegetación presente:
  - 7.1. En los alrededores de la periferia del núcleo urbano de Valdehúncar destacan una serie de parcelas de pequeña superficie, que presentan lindes naturales bien conservadas formadas por vegetación arbórea y arbustiva autóctona mediterránea. Este ecosistema singular, además de actuar como corredores ecológicos y refugio de fauna silvestre, confieren un gran valor natural y biodiversidad al entorno, siendo fundamental preservarlo en su estado actual, y más si tenemos en cuenta que tras la concentración los ecosistemas se van a simplificar.
  - 7.2. Los desbroces serán puntuales y selectivos, evitando afección alguna al matorral noble existente que se encuentre fuera de la capa de rodadura de los caminos a ejecutar.
  - 7.3. Ni en la fase de ejecución ni explotación del proyecto (construcción, acondicionamiento y mantenimiento de los caminos) podrán utilizarse productos fitosanitarios como herbicidas para el control de la vegetación espontánea de las cunetas, por el riesgo de contaminación de las aguas, de propagación de especies invasoras (*Conyza* sp.) y afecciones a la fauna, y ya que existen métodos alternativos eficaces (desbroce mecánico con motodesbrozadora, brazo acoplado a tractor, etc.).
  - 7.4. La anchura de la traza será la mínima imprescindible para mantener la funcionalidad de los caminos. Se priorizarán actuaciones de poda sobre las de tala. Se llevará a cabo la poda de las ramas que invadan el vuelo hasta una altura máxima de 5 m sobre la capa de rodadura del camino, respetando así las ramas que pudieran estar por encima de esta altura considerando que no interfieren en el tránsito de vehículos. Deberán realizarse en momento de parada vegetativa, llevándose a cabo el resto de medidas que contempla la normativa forestal para no dañar al árbol, debiendo además aplicar cicatrizante en los cortes.
  - 7.5. Es incompatible la corta de árboles en los que haya nidos de especies incluidas en el anexo I de la Directiva de Aves.
  - 7.6. La limpieza y perfilado de cunetas se realizará solo en los lugares donde sea estrictamente necesario y se observe o prevea un riesgo de erosión o taponamiento de las aguas de escorrentía. En las zonas en las que ya existe cuneta, se evitará la eliminación de la vegetación que no interfiera en el flujo del agua ni en la visibilidad del camino para mantener la naturalidad de la zona y estabilizar los taludes.

- 7.7. Tal y como contempla el EsIA, se revegetarán con especies autóctonas (sauces, fresnos y chopos principalmente) las márgenes de los arroyos más afectados por las obras drenaje, con el fin de favorecer la conectividad de los hábitats ribereños y la creación de mosaicos de vegetación que usan pequeñas aves palustres, anfibios, insectos, etc. En el EsIA no se concretan el número de especies ni las zonas y superficies a plantar, ni incluye ninguna medida de viabilidad de las especies elegidas, ni medidas que garanticen el éxito de las plantaciones, todos estos aspectos deberán detallarse por la promotora dentro del ámbito del Plan de Vigilancia, debiendo contar con el visto bueno de la Dirección General de Sostenibilidad.
- 7.8. Las podas a realizar no podrán comprometer la persistencia del arbolado autóctono en pie.
- 7.9. Deberá realizarse acta de replanteo con el Agente del Medio Natural e intentar reducir el número de pies de arboleda forestal que se pretende cortar y podar. Las obras accesorias se realizarán de manera que no afecte a pies arbóreos ni a vegetación susceptible de protección, teniendo especial cuidado con los que queden en pie, no se pueden ver perjudicados por los trabajos de instalación ni comprometida su persistencia. Se cuidará que no se vean afectados por las labores de mantenimiento y el suelo para evitar la degradación de ecosistemas forestales y la erosión del suelo.
- 7.9. Las medidas compensatorias por la corta de arbolado serán estudiadas en coordinación con el órgano forestal de la Junta de Extremadura y se planificará la plantación de un cierto número de ejemplares por cada pie eliminado, y el compromiso de llevar a cabo el mantenimiento de las plantaciones y áreas forestadas durante un periodo de tiempo que garantice la supervivencia de los nuevos ejemplares (mínimo 20 años). Se deberá contar con el permiso de la propiedad para ejecutar los trabajos en los montes de particulares.
8. Respecto a las afecciones a los puntos de agua, cauces, zonas de dominio público hidráulico, servidumbre y policía presentes:
- 8.1. Toda actuación que se realice en dominio público hidráulico deberá contar con la preceptiva autorización por parte de la Confederación Hidrográfica del Tajo.
- 8.2. En ningún caso se autorizarán dentro del dominio público hidráulico la construcción, montaje o ubicación de instalaciones destinadas a albergar personas, aunque sea con carácter provisional o temporal, de acuerdo con lo establecido en el artículo 77 del Reglamento de Dominio Público Hidráulico.

- 8.3. Se han de respetar las servidumbres de 5 m de anchura de los cauces públicos, según establece el artículo 6 del Real Decreto Legislativo 1/2001.
- 8.4. Hay que considerar que toda actuación que se realice en la zona de policía de cualquier cauce público, definida por 100 m de anchura medidos horizontalmente y a partir del cauce, deberá contar con la preceptiva autorización de esta Confederación, según establece la vigente Legislación de Aguas, y en particular las actividades mencionadas en el artículo 9 del Reglamento del Dominio Público Hidráulico.
- 8.5. Se prestará especial atención a los estudios hidrológicos, con objeto de que el diseño de las obras de fábrica que se construyan garantice el paso de avenidas extraordinarias. Al igual, se procurará que las excavaciones no afecten a los niveles freáticos, así como no se afectará a la zona de recarga de acuíferos.
- 8.6. Se deberá realizar un estudio detallado de los cruces de la vía con los cauces naturales, de forma que se mantengan las características de estos. Se sugiere que se proyecten con una sola luz para reducir el peligro de obstrucción. Se deberán respetar las capacidades hidráulicas y calidades hídricas de los cursos de agua.
- 8.7. Las posibles captaciones de aguas públicas deberán disponer de las correspondientes concesiones administrativas, cuyo otorgamiento corresponde a la Confederación Hidrográfica del Tajo.
- 8.8. La ejecución de los caminos (movimientos de tierra, excavaciones, talas, podas, etc.) no afectará al dominio público hidráulico salvo en las obras de drenaje proyectadas. Tal y como se indica en el EsIA, en relación a las medidas preventivas en la fase de ejecución del proyecto, se respetará la continuidad, tanto lateral como como longitudinal de los cauces fluviales existentes, evitando cualquier modificación del trazado y/o anchura de los cauces o la alteración del perfil del lecho fluvial, así como la tala o poda de árboles u otra vegetación de ribera o galería.
- 8.9. Las actuaciones previstas evitarán cualquier afección al nivel freático de los acuíferos presentes.
- 8.10. La solución de vado en losa o plataforma de hormigón es la solución menos favorable. El efecto para las poblaciones piscícolas de este tipo de estructuras se acentúa en un cauce permanente, dada la necesidad de establecer diseños de mayores dimensiones para cumplir su objetivo principal como obra de paso. Por ello sólo debe contemplarse para obras de paso localizadas en cursos de agua sin dominio público hidráulico y régimen de caudal temporal o efímero.



- 8.11. Frente a la instalación de badenes con solera de hormigón armado, se recomienda optar por la construcción de las obras de paso mediante marcos de hormigón, o tubo empotrado 0,5 m bajo la rasante del lecho natural, dado que es la opción más estable como estructura y más favorable medioambientalmente. En estas obras de drenaje debe evitarse la cimentación o base vistas de estructuras con las losas corridas y superficie o cara superior en cota constante, situación agravada si además están inclinadas en el sentido de la corriente. En estos casos interesa, o bien dejar el lecho natural, o bien que las losas de apoyo se dispongan en el curso de agua 50 cm por debajo del lecho natural. Con ello se evitan la pérdida de calado y el salto que acaban generándose por arrastre del lecho aguas abajo (incluso descalces). De esta manera también se resuelve que las losas de hormigón u otros acabados de fábrica interrumpen en parte la continuidad del medio hiporreico (poblaciones biológicas del lecho natural). Asimismo, se deben evitar obras de consolidación o retención de sedimentos transversales al cauce y continuas con igual rasante transversal al río, pues aun siendo de gaviones o escolleras generan efecto barrera y pérdida de las distintas secciones hidráulicas naturales (avenidas y estiajes).
- 8.12. Los parámetros hidráulicos medibles que deben cumplir los pasos de agua en las obras de drenaje son:
- 8.12.1. Calado o profundidad de la vena de agua mayor de 25 cm, de sección mojada similar a la de estiaje conforme a la hidrología natural circundante en dicho curso de agua.
- 8.12.2. Velocidad de corriente menor a 1 m/s, o la dominante del curso en crecida ordinaria.
- 8.13. Durante la construcción se deberán disponer las ataguías y bombeos necesarios para evitar lavados del material empleado (cemento o similar) durante los trabajos.
- 8.14. Se recuerda la obligatoriedad de mantenimiento y limpieza por sus titulares de los pasos de agua bajo las infraestructuras viarias cuyo trazado intersecta con un curso fluvial, llevando a cabo revisiones y limpiezas de posibles atascos y colmataciones que interrumpen la circulación de los peces.
- 8.15. Se deberán extremar las precauciones en cuanto a la emisión de partículas, para minimizar la afección a la vegetación y fauna a esos cauces asociada.
- 8.16. Asimismo, todo vertido de aguas residuales deberá contar con la preceptiva autorización, cuyo otorgamiento es competencia de este organismo, de acuerdo con la vigente legislación de aguas.





- 8.17. El parque de maquinaria y las instalaciones auxiliares se ubicarán en una zona donde las aguas superficiales no se vayan a ver afectadas. Para ello se controlará la escorrentía superficial que se origine en esta área mediante la construcción de un drenaje alrededor del terreno ocupado, destinado a albergar estas instalaciones. El drenaje tendrá que ir conectado a una balsa de sedimentación. También se puede proteger a los cauces de la llegada de sedimentos con el agua de escorrentía mediante la instalación de barreras de sedimentos.
- 8.18. No se realizará el lavado de maquinaria o su mantenimiento y repostaje en zonas distintas a las que se designen al efecto para realizar este tipo de operaciones. En el caso de tener que realizar el lavado de maquinaria en la zona de obras, se deberá construir, dentro de la parcela de instalaciones auxiliares, un lavadero de maquinaria con una balsa de sedimentación asociada, para impedir que esa agua contaminada llegue directamente al suelo o a los cauces cercanos. El lavado de maquinaria tal como camiones, hormigoneras, etc. se realizará sobre una superficie de hormigón lo suficientemente ancha como para que pueda acceder un camión, y con la inclinación adecuada (2%) para que el agua sea evacuada hacia la balsa de sedimentación, donde se recogerán las aguas residuales del lavado, los sedimentos generados y los aceites y grasas que pudieran ser arrastrados. Es importante que la balsa esté perfectamente vallada con un cerramiento rígido para evitar que animales o personas puedan caerse dentro.
- 8.19. Una vez terminadas las obras, los lodos procedentes de la balsa de sedimentación o el material de absorción de los derrames de aceites y combustibles se gestionarán conforme a la legislación vigente acerca de residuos peligrosos, y tanto la balsa de sedimentación, como el lavadero o como la zona de cambio de aceite deberán ser desmantelados. Además, todos los residuos producidos en la obra serán clasificados y segregados en su origen. Los residuos peligrosos serán tratados según indique la legislación y se contactará con un gestor autorizado de residuos por la Comunidad Autónoma que se encargará de su tratamiento y gestión.
- 8.20. Para evitar la necesidad de construir pequeñas depuradoras de aguas fecales o la instalación de duchas y lavabos portátiles en el campo, con objeto de proveer a los operarios de las obras se recomienda utilizar las infraestructuras existentes en los pueblos más cercanos a la zona del proyecto que se trate para ubicar las oficinas, los vestuarios y las duchas. De esta manera se evitará la generación de aguas fecales y la necesidad de proceder a su tratamiento o depuración.
- 8.21. Asimismo, se procederá a la restauración paisajística de los cauces afectados con la realización de plantaciones acordes con la situación geobotánica del cauce, de



manera que se fomente la sucesión ecológica natural. Dicha restauración comprenderá una longitud aguas arriba y aguas abajo que supere la zona de influencia de las obras.

9. Respecto a los materiales de construcción, el proyecto contempla extraer zahorras, tipo jabre (granito descompuesto) de las dos charcas existentes, una en el paraje de "Los Corcovados", en el polígono 4 y otra en el paraje "Valdeherrerros" en el polígono 6, aumentando su capacidad de embalse para que pueden abreviar tanto el ganado como la fauna salvaje. Deberán adoptarse las siguientes medidas en relación a la extracción de materiales de las charcas:

9.1. Con el fin de minimizar la ocupación de del suelo y la afección a la vegetación se señalará la zona de obras antes del inicio de las mismas, para evitar que la maquinaria circule fuera del área de ocupación, procurando minimizar el tránsito de vehículos y maquinaria pesada fuera de la zona de actuación. Se pondrán en marcha cuantas medidas sean necesarias para evitar la erosión y la pérdida de suelo fértil: los movimientos de tierra serán los estrictamente necesarios, se asegurará la estabilidad de los taludes reduciendo sus pendientes, deberá existir una planificación de los drenajes de las aguas pluviales y escorrentías. Se procederá a la restauración ambiental de las áreas afectadas en el entorno de las charcas.

9.2. Se retirará previamente la tierra más superficial (los primeros 15-20 cm) para posteriormente esparcirla de forma homogénea por los bordes de la charca y especialmente sobre el talud, con la finalidad de acelerar la revegetación de la misma y su integración en el paisaje.

9.3. El resultado final de la extracción, conforme recoge el EsIA, debe ir destinado a la creación de dos charcas como abrevadero para ganado y punto de agua para avifauna del entorno. El diseño del vaso será irregular, favoreciendo que adquiera un aspecto lo más natural posible.

9.4. Los bordes de la charca quedarán a nivel del suelo y al realizar excavaciones se evitará acumular tierra a lo largo de su perímetro. Se evitará la construcción de taludes de gran altura, debiendo ser de pendientes suaves y estables. El menos una de las orillas debe tener pendiente muy tendida desde la cota cero al suelo, para permitir la entrada y salida de los animales con facilidad.

10. Con carácter previo al comienzo de la ejecución de caminos y drenajes, se procederá a la retirada selectiva del sustrato edáfico (tierra de calidad agronómica) para su utilización en las labores de restauración definitivas. Dicho sustrato se acopiará sin compactar en montones no superiores a 1,5 m de altura para garantizar el mantenimiento de



sus características biológicas, físicas y químicas esenciales. Este material deberá ser debidamente extendido en los taludes generados como consecuencia de los movimientos de tierra proyectados. El extendido de este material se realizará inmediatamente después de generarse los taludes.

11. Los movimientos de tierra serán los mínimos imprescindibles. Se ejecutarán las medidas necesarias para conseguir la integración paisajística de todas las actuaciones.
12. En cuanto a las tierras y piedras de excavación, en cumplimiento del principio de jerarquía en la gestión de los residuos, se deberá priorizar su reutilización en la propia obra, y si ello no fuera posible se deberán valorizar mediante su uso en labores de restauración, acondicionamiento o relleno, evitando en todo caso su eliminación en vertedero.
13. Para reducir la compactación del suelo y la afección a hábitats y/o vegetación natural, la maquinaria no circulará fuera de los caminos, salvo cuando la actuación lo precise, y nunca con el terreno con exceso de humedad. Durante los periodos de tiempo en que la maquinaria no esté en funcionamiento, ésta permanecerá en los lugares indicados para ello.
14. Uno de los principales impactos ambientales suele provocarse en las zonas de acopios de material o de préstamos, así como por otras obras puntuales no reflejadas en el proyecto y zonas de tránsito de caminos y maquinaria. Todas las zonas de préstamos, acopios, parques de maquinaria y obras auxiliares deberán contar con las autorizaciones e informes ambientales correspondientes en caso de ser necesario.
15. Se evitarán afecciones fuera de la zona de actuación por parques de maquinaria, zonas de acopio de materiales, desbroces de vegetación, u otros. Para la ubicación del parque temporal de maquinaria u otras ocupaciones temporales durante la obra (zonas de acopio de materiales, etc.), se evitará generar explanaciones fuera de la zona de actuación y se respetarán las zonas adyacentes bien conservadas, seleccionando una zona lo suficientemente alejada de los cauces, preferentemente áreas degradadas.
16. Se restituirá la totalidad de los terrenos afectados por las obras, así como sus zonas e infraestructuras anexas, debiendo adoptar medidas de integración al respecto, así como evitando la aparición de fenómenos erosivos o pérdidas de suelo. No deberán quedar, bajo ningún concepto, acúmulos de materiales, como plásticos, hormigón, tierras, etc., debiendo proceder a depositarlos según la legislación correspondiente. La totalidad de las infraestructuras e instalaciones quedarán integradas en el entorno.
17. Todas las maniobras de mantenimiento de la maquinaria se realizarán en instalaciones adecuadas para ello (cambios de aceite, lavados, etc.), evitando los posibles vertidos



accidentales al medio. Los aceites usados y residuos peligrosos que pueda generar la maquinaria de la obra se recogerán y almacenarán en recipientes adecuados para su evacuación y tratamiento por gestor autorizado.

18. Al finalizar los trabajos se deberá proceder a la retirada de cualquier tipo de residuo no biodegradable generado, los cuales serán almacenados en condiciones adecuadas de higiene y seguridad mientras se encuentren en su poder, debiendo ser entregados a un gestor autorizado para su tratamiento adecuado, disponiendo de acreditación documental de dicha entrega.

E. Conclusión de la evaluación de las repercusiones sobre la Red Natura 2000.

Visto el informe del Servicio de Conservación de la Naturaleza y Áreas Protegidas (CN21/7048) y, analizadas las características y ubicación del proyecto, se considera que el proyecto no es susceptible de afectar de forma apreciable a los lugares de la Red Natura 2000, siempre que se cumplan las condiciones incluidas en la presente declaración de impacto ambiental.

F. Conclusión de la evaluación de repercusiones sobre el estado de las masas de aguas afectadas.

Visto el informe de la Confederación Hidrográfica del Tajo, en el que se establecen limitaciones y, que determinadas actuaciones requieren autorización del organismo de cuenca, se considera que el proyecto no es susceptible de afectar de forma apreciable a las masas de agua afectadas, siempre que se actúe conforme a las directrices contenidas en la Directiva Marco del Agua (Directiva 2000/60/CE del Parlamento Europeo y del Consejo, de 23 de octubre de 2000, por la que se establece un marco comunitario de actuación en el ámbito de la política de aguas) y en concreto sobre los objetivos ambientales establecidos en ésta y en la correspondiente planificación hidrológica del organismo de cuenca.

G. Programa de vigilancia y seguimiento ambiental.

1. El programa de vigilancia ambiental establecerá un sistema que garantice el cumplimiento de las indicaciones y de las medidas preventivas, correctoras y compensatorias contenidas en el estudio de impacto ambiental y la presente declaración de impacto ambiental, tanto en la fase de ejecución como en la de explotación. Este programa atenderá a la vigilancia, durante la fase de obras, y al seguimiento, durante la fase de explotación del proyecto.
2. Según lo establecido en el apartado 18 de las medidas de carácter general de la presente declaración de impacto ambiental, y conforme a lo establecido en la disposición adicional séptima de la Ley 16/2015, será función del coordinador ambiental el ejercer las funciones de control y vigilancia ambiental con el objetivo de que las medidas preventivas, correc-



toras y complementarias previstas se lleven a cabo de forma adecuada en las diferentes fases del proyecto. Dicho coordinador por tanto deberá elaborar y desarrollar un Plan de Vigilancia Ambiental con el fin de garantizar entre otras cuestiones el cumplimiento de las condiciones incluidas en la presente declaración de impacto ambiental y en el estudio de impacto ambiental. También tendrá como finalidad observar la evolución de las variables ambientales en el ámbito de actuación del proyecto.

3. Antes del inicio de las obras se presentará el Plan de Vigilancia y Seguimiento Ambiental, para su aprobación por parte del órgano ambiental, que deberá contener, al menos un calendario de planificación y ejecución de la totalidad de la obra, así como el sistema propuesto para garantizar el cumplimiento de las indicaciones y medidas, preventivas, correctoras y compensatorias contenidas en el EsIA y en la presente declaración de impacto ambiental, tanto en la fase de ejecución como en la de explotación.

3.1. El Plan de vigilancia ambiental deberá contener y concretar las medidas compensatorias propuestas por el Servicio de Ordenación y Gestión Forestal en cuanto a las nuevas plantaciones y áreas forestadas.

3.2. Una vez realizado el replanteo de la obra deberá entregarse un informe específico sobre el arbolado que finalmente se verá afectado.

4. Durante la fase de construcción, se presentará ante el órgano ambiental un informe sobre el desarrollo de las obras en el momento de finalización de las mismas. Este informe de seguimiento incluirá la forma de ejecución de las medidas preventivas, correctoras y compensatorias previstas en el presente la presente declaración de impacto ambiental y en el EsIA, así como el seguimiento de la evolución de los elementos ambientales relevantes.

5. Durante la fase de explotación, el Plan de vigilancia y seguimiento ambiental deberá verificar la correcta evolución de las medidas aplicadas en la fase de obras y en fase de funcionamiento, el seguimiento de la respuesta y evolución ambiental del entorno a la implantación del proyecto. Se elaborarán informes anuales, debiendo ser entregados ante el órgano ambiental (Dirección General de Sostenibilidad) durante los últimos 15 días del mes de mayo y referido a la anualidad anterior en la fase de funcionamiento del proyecto, durante un periodo de cinco años.

5.1. Los informes de seguimiento ambiental deberán reflejar el estado del arbolado afectado por podas. Asimismo, deberán incluir el estado de las nuevas plantaciones y los trabajos de mantenimiento realizados sobre las mismas.

6. Siempre que se detecte cualquier afección al medio no prevista, de carácter negativo, y que precise una actuación para ser evitada o corregida, se emitirá un informe especial con carácter urgente aportando toda la información necesaria para actuar en consecuencia.



7. Si se manifestase algún impacto ambiental no previsto, la promotora quedará obligado a adoptar medidas adicionales de protección ambiental. Si dichos impactos perdurasen, a pesar de la adopción de medidas específicas para paliarlos o aminorarlos, se podrá suspender temporalmente de manera cautelar la actividad hasta determinar las causas de dicho impacto y adoptar la mejor solución desde un punto de vista medioambiental.

#### H. Comisión de seguimiento.

Considerando las condiciones y medidas para prevenir, corregir y compensar los efectos adversos sobre el medio ambiente establecidas en la presente declaración de impacto ambiental, no se estima necesario crear una comisión de seguimiento ambiental para el proyecto de referencia.

#### I. Otras disposiciones.

1. La presente declaración de impacto ambiental se emite solo a efectos ambientales y en virtud de la legislación específica vigente, sin perjuicio del cumplimiento de los demás requisitos o autorizaciones legales o reglamentariamente exigidas que, en todo caso, habrán de cumplir.
2. Las condiciones de la declaración de impacto ambiental podrán modificarse de oficio o ante la solicitud de la promotora conforme al procedimiento establecido en el artículo 85 de la Ley 16/2015, de 23 de abril, de protección ambiental de la Comunidad Autónoma de Extremadura, cuando concurra alguna de las siguientes circunstancias:
  - 2.1. La entrada en vigor de nueva normativa que incida sustancialmente en el cumplimiento de las condiciones de la declaración de impacto ambiental.
  - 2.2. Cuando la declaración de impacto ambiental establezca condiciones cuyo cumplimiento se haga imposible o innecesario porque la utilización de las nuevas y mejores tecnologías disponibles en el momento de formular la solicitud de modificación permita una mejor o más adecuada protección del medio ambiente, respecto del proyecto o actuación inicialmente sometido a evaluación de impacto ambiental.
  - 2.3. Cuando durante el seguimiento del cumplimiento de la declaración de impacto ambiental se detecte que las medidas preventivas, correctoras o compensatorias son insuficientes, innecesarias o ineficaces.
3. La promotora podrá incluir modificaciones del proyecto conforme a lo establecido en el artículo 86 de la Ley 16/2015, de 23 de abril, de protección ambiental de la Comunidad Autónoma de Extremadura.



4. La presente declaración de impacto ambiental no podrá ser objeto de recurso, sin perjuicio de los que, en su caso, procedan en vía administrativa y judicial frente al acto por el que se autoriza el proyecto.
5. La declaración de impacto ambiental del proyecto o actividad perderá su vigencia y cesará en la producción de sus efectos que le son propios si, una vez publicada en el Diario Oficial de Extremadura, no se hubiera comenzado la ejecución del proyecto o actividad en el plazo de cuatro años.
6. La presente declaración de impacto ambiental se remitirá al Diario Oficial de Extremadura para su publicación, así como a la sede electrónica del órgano ambiental.

En consecuencia, vistos el estudio de impacto ambiental y los informes incluidos en el expediente; la Ley 16/2015, de 23 de abril, de protección ambiental de la Comunidad Autónoma de Extremadura y demás legislación aplicable, la Dirección General de Sostenibilidad, a la vista de la propuesta del Servicio de Prevención, Calidad Ambiental y Cambio Climático, formula declaración de impacto ambiental favorable para el proyecto "Concentración parcelaria de Valdehúncar", cuya promotora es la Dirección General de Infraestructuras Rurales, Patrimonio y Tauromaquia, en el término municipal de Valdehúncar (Cáceres), al concluirse que no es previsible que la realización del proyecto produzca efectos significativos en el medio ambiente siempre que se cumplan las condiciones y medidas preventivas, correctoras y compensatorias recogidas en la presente declaración de impacto ambiental y en la documentación ambiental presentada por la promotora siempre que no entren en contradicción con las anteriores.

Mérida, 29 de septiembre de 2024.

El Director General de Sostenibilidad,  
GERMÁN PUEBLA OVANDO

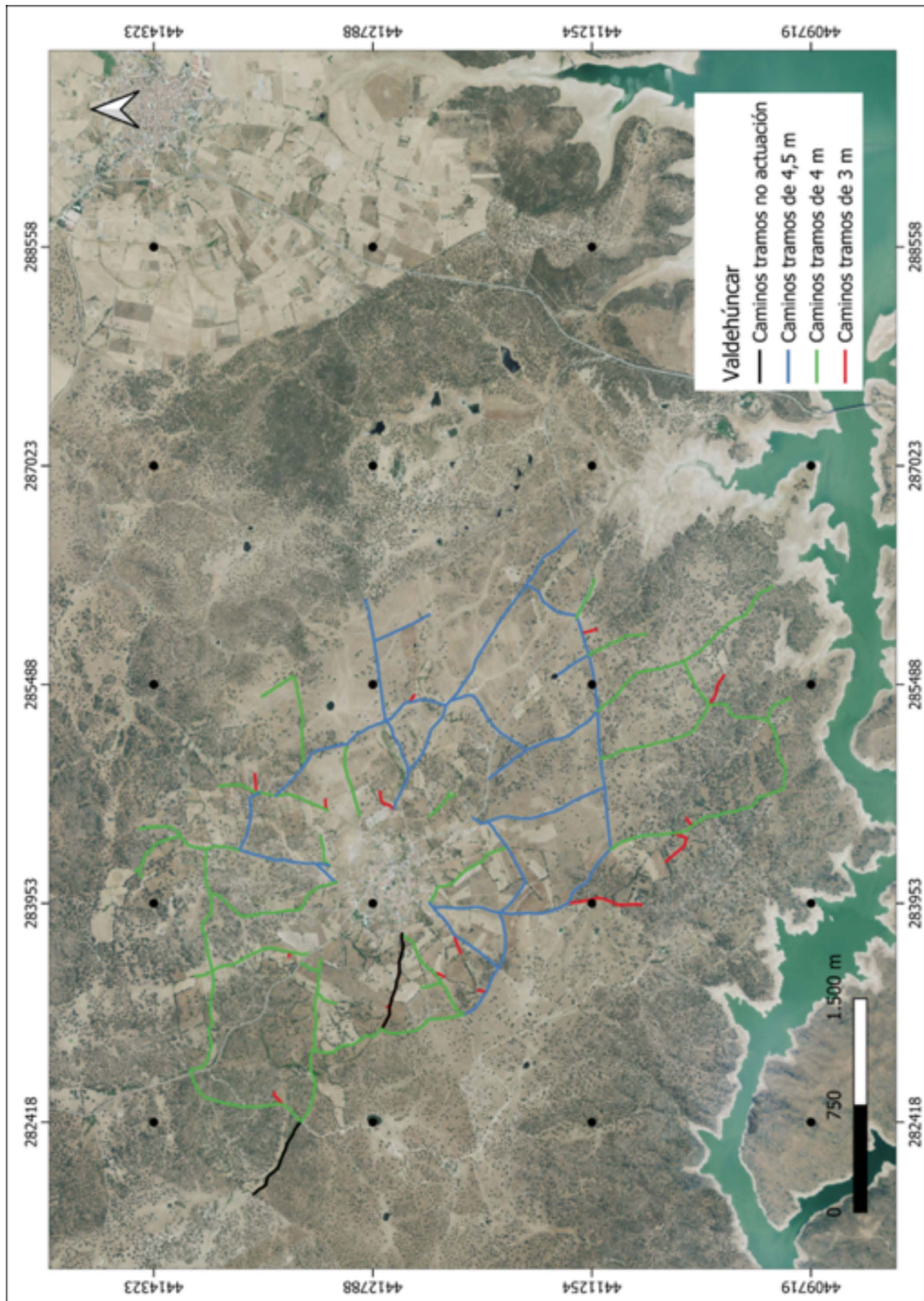

**ANEXO I**





*RESOLUCIÓN de 29 de septiembre de 2024, de la Dirección General de Sostenibilidad, por la que se formula declaración de impacto ambiental del proyecto de concesión de aguas subterráneas para riego de 14,51 ha de olivar, ubicado en la parcela 196, del polígono 11, del término municipal de Maguilla (Badajoz). Expte.: IA22/0336. (2024063147)*

El proyecto de concesión de aguas subterráneas para riego de 14,51 ha de olivar, ubicado en la parcela 196, del polígono 11, del término municipal de Maguilla (Badajoz), pertenece al grupo 1 "Silvicultura, agricultura, ganadería y acuicultura" epígrafe b) "Proyectos de gestión o transformación de regadío con inclusión de proyectos de avenamientos de terrenos, cuando afecten a una superficie mayor a 100 ha o de 10 ha cuando se desarrollen en Espacios Naturales Protegidos, Red Natura 2000 y Áreas protegidas por instrumentos internacionales, según la regulación de la Ley 42/2007, de 13 de diciembre, del Patrimonio Natural y de la Biodiversidad" del anexo IV de la Ley 16/2015, de 23 de abril, de protección ambiental de la Comunidad Autónoma de Extremadura. En dicha normativa se establece la obligación de formular declaración de impacto ambiental, con carácter previo a la resolución administrativa que se adopte para la realización, o en su caso, autorización de las obras, instalaciones o actividades comprendidas en el citado anexo.

Es órgano competente para la formulación de la declaración de impacto ambiental relativo al proyecto, la Dirección General de Sostenibilidad de la Consejería de Agricultura, Ganadería y Desarrollo Sostenible de conformidad con lo dispuesto en el artículo 7.1.d) del Decreto 233/2023, de 12 de septiembre, por el que se establece la estructura orgánica de la Consejería de Agricultura, Ganadería y Desarrollo Sostenible y se modifica el Decreto 77/2023, de 21 de julio, por el que se establece la estructura orgánica básica de la Administración de la Comunidad Autónoma de Extremadura.

La presente declaración de impacto ambiental analiza los principales elementos considerados en la evaluación ambiental practicada: el estudio de impacto ambiental (en adelante, EsIA), el resultado de la información pública y de las consultas efectuadas.

**A. Identificación del promotor, del órgano sustantivo y descripción del proyecto.**

**A.1 Promotor y órgano sustantivo del proyecto.**

El promotor del proyecto de concesión de aguas subterráneas para riego de 14,51 ha de olivar, ubicado en la parcela 196, del polígono 11, del término municipal de Maguilla (Badajoz) es D. José Cancho Pérez.

La autorización administrativa para la concesión de aguas para riego corresponde a la Confederación Hidrográfica del Guadiana.

Por otra parte, a la Dirección General de Infraestructuras Rurales, Patrimonio y Tauromaquia de la Consejería de Gestión Forestal y Mundo Rural, le corresponde la planificación de los recursos hidráulicos con interés agrario, dentro del ámbito de competencias propio de la Comunidad Autónoma. También las competencias derivadas de la aplicación de la Ley 6/2015, de 24 de marzo, Agraria de Extremadura, en relación con las actuaciones en materia de regadíos.

## A.2 Localización y descripción del proyecto.

La finca donde se ejecutan las acciones descritas en este proyecto se encuentra en el paraje denominado "Almorchones" en el término municipal de Maguilla (Badajoz). Se halla en el cuadrante sureste de la provincia de Badajoz en la comarca de Azuaga, situado entre las poblaciones de Llerena, Peralada del Zaucejo, Valencia de las Torres y Maguilla. La referencia catastral de la zona de actuación corresponde a la parcela 196, del polígono 11 del término municipal de Maguilla con una superficie de riego de 14,51 ha de olivar en marco de plantación 7 x 7 m.

Los terrenos se encuentran incluidos dentro del espacio de la Red Natura 2000 Zona de Especial Protección para las Aves (ZEPA) "Campaña Sur - Embalse de Arroyo Conejos".

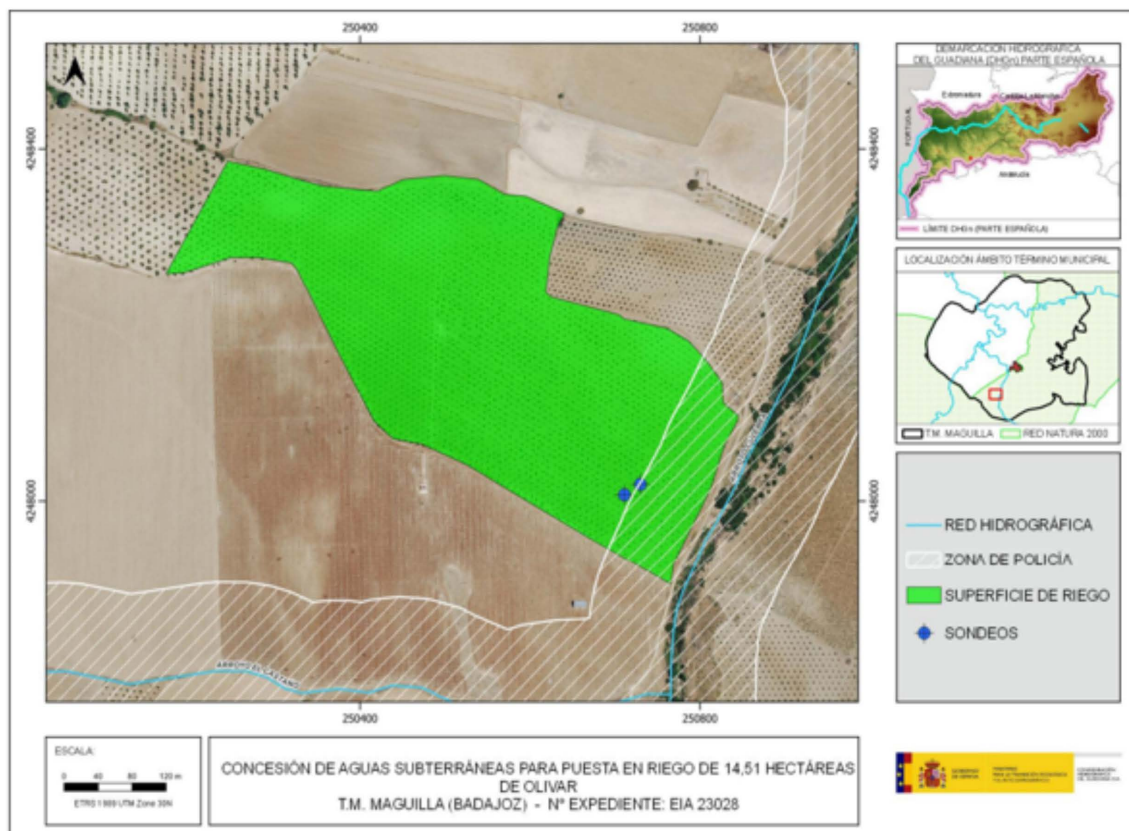

Plano 1. Localización zona de actuación. (Fuente: Informe CHG)



El objetivo del proyecto consiste en legalizar la puesta en riego por goteo de 14,51 ha de superficie de olivar, que se encuentra ejecutada y en funcionamiento, habiendo solicitado la preceptiva concesión de aguas subterráneas para riego al Órgano de cuenca correspondiente (Confederación Hidrográfica del Guadiana) con fecha 5 de diciembre de 2017, la cual se tramita con número de expediente 3625/2017.

Las actuaciones llevadas a cabo y las infraestructuras existentes en la zona son las siguientes:

#### 1. Captaciones.

El agua disponible para el riego de la finca procede de un total de dos pozos de sondeo. Las perforaciones de los sondeos se realizaron con máquina de roto-percusión, el agua se conducirá en primer lugar desde los sondeos hasta un depósito centralizado de chapa de acero, situado en la zona del cultivo, desde el cual se repartirá en diversos sectores de riego, en función de las necesidades hídricas de cada zona. Las características de estas captaciones son las siguientes:

SONDEOS	Caudal (l/s)	Profundidad (m)	Diámetro (mm)	Potencia bomba (CV)	Localización (Polígono/Parcela)	TM	Coordenadas ETRS89 HUSO 30
Sondeo 1	1	70	120	1.5	11/196	Maguilla	X: 775069,896 Y: 4248845,559
Sondeo 2	1	70	120	1.5	11/196	Maguilla	X: 775087,888 Y: 4248858,682
TOTAL	2			3			

#### 2. Red de tuberías de riego.

La explotación se divide en tres sectores de riego con los que se riega 14,51 ha. Cada sector se riega de lunes a domingo para cubrir la máxima demanda.

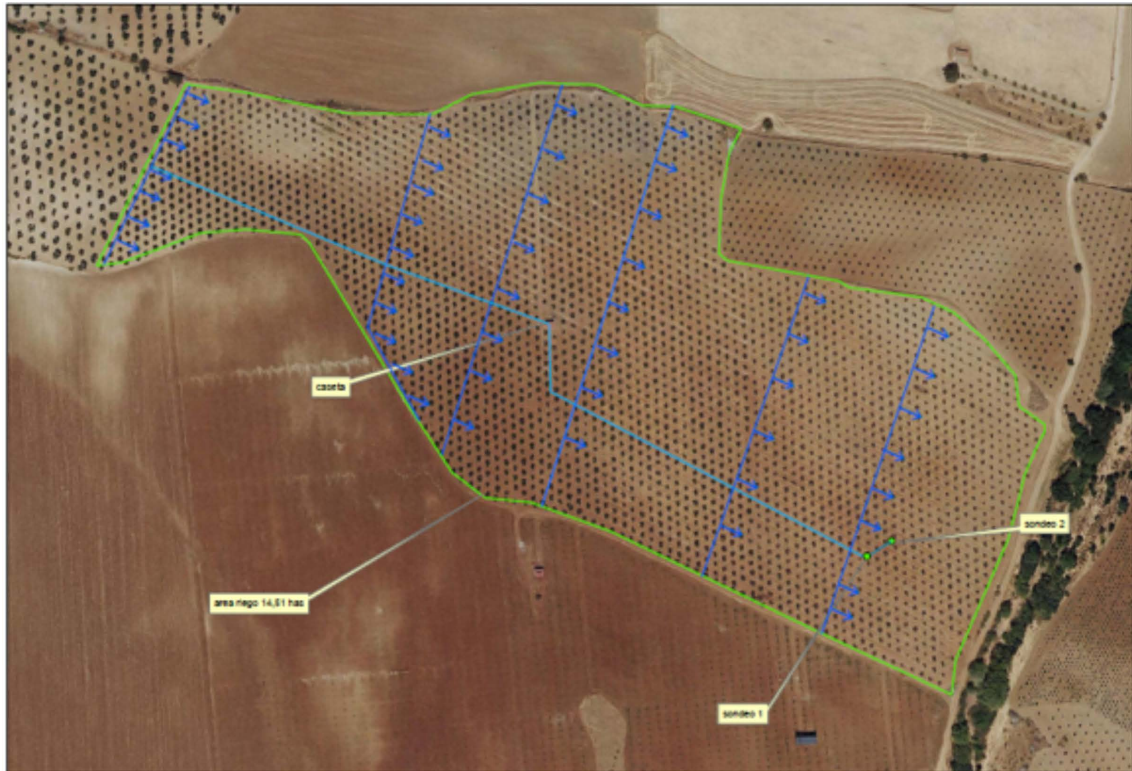

Plano 2. Distribución red de riego (Fuente: EsIA)

La colocación de red de riego para el suministro de agua a toda la finca se realiza con tuberías principales con salida desde la caseta de riego enterradas y apertura de enlaces en cada una de las líneas de plantación para la posterior colocación de tuberías alimentarias portagoteros.

Las tuberías generales y la tubería de goteo en superficie se proyectan en PE, con las electroválvulas de accionamiento en caseta.

Las diferentes tuberías que conforman la red de riego son:

- Las tuberías de abastecimiento sondeos-depósito regulador, de PE junta elástica PN10 de 10 atm con diámetro de 50 mm. Dichas tuberías unen los pozos y desemboca en un depósito junto a la caseta de riego.
- Las tuberías primarias de PE de unión encolada, 10 atm, con diámetro de 50 mm.
- Las tuberías terciarias de PE de 6 atm, con un diámetro de 40 mm.
- Las tuberías de PE de 16 mm, con pp de conexiones de 16 mm, juntas bilabial de goteo 16 mm y maguitos de unión apoyada en el terreno. No existen tuberías secundarias ya que las terciarias parten directamente de las primarias.

### 3. Caseta de riego.

La caseta consta de una superficie total construida de 24 m<sup>2</sup> (6x4) a un agua con una altura mínima de 3 m y máxima de 3,5 m. Interiormente es completamente diáfana, no contando con ninguna dependencia interior.

La caseta contendrá los automatismos, equipo de abonado, cabezal de filtrado, bomba dosificadora eléctrica, depósitos, programador y todos los elementos del cabezal del riego.

Actualmente existe grupo electrógeno, pero se cambiará a paneles fotovoltaicos sobre la techumbre de la caseta. Serán necesarias unas 16 placas de 450 w.

### 4. Caudal necesario.

En fase de explotación, para un año medio y un periodo de riego de cinco meses (mayo-septiembre), las necesidades de agua totales de la finca suponen un volumen total solicitado de 22.248,13 m<sup>3</sup> al año, para 14,51 ha de olivar, estimando unas dotaciones de 1.533,30 m<sup>3</sup>/ha/año. Asimismo, el caudal continuo es de 0,70 l/s y el caudal máximo demandado es de 1,94 l/s.

Con respecto a las labores propias del cultivo en fase de funcionamiento, el EsIA describe las labores de mantenimiento, el mantenimiento de la cubierta vegetal, abonado, tratamientos fitosanitarios y contra malas hierbas, poda y cosecha.

## B. Resumen del resultado del trámite de información pública y consultas a las Administraciones públicas afectadas y a las personas interesadas.

### B.1. Trámite de información pública.

Según lo establecido en el artículo 66 de la Ley 16/2015, de 23 de abril, de protección ambiental de la Comunidad Autónoma de Extremadura, la Dirección General de Sostenibilidad, como órgano ambiental, realizó la información pública del EsIA mediante anuncio que se publicó en el DOE n.º 218, de 14 de noviembre de 2023, no habiéndose recibido alegaciones durante este trámite.

### B.2. Trámite de consultas a las Administraciones Públicas.

Dando cumplimiento a lo establecido en el artículo 67 de la Ley 16/2015, de 23 de abril, de protección ambiental de la Comunidad Autónoma de Extremadura, la Dirección General de Sostenibilidad, con fecha 12 de enero de 2023, consultó a las Administraciones Públicas afectadas. Las consultas realizadas se relacionan en la tabla adjunta. Se han señalado con una "X" aquellas Administraciones Públicas que han emitido informe en respuesta a dichas consultas.





RELACIÓN DE CONSULTADOS	RESPUESTAS
Servicio de Conservación de la Naturaleza y Áreas Protegidas. Dirección General de Sostenibilidad	X
Dirección General de Bibliotecas, Archivos y Patrimonio Cultural	X
Confederación Hidrográfica del Guadiana	X
Servicio de Infraestructuras en el Medio Rural. Secretaría General de Población y Desarrollo Rural	X
Ayuntamiento de Maguilla	-
Servicio de Ordenación del Territorio. Dirección General de Urbanismo y Ordenación del Territorio	X
Servicio de Regadíos. Secretaría General de Población y Desarrollo Rural	-

A continuación, se resumen los aspectos ambientales más significativos contenidos en los informes recibidos.

1. Con fecha 20 de enero de 2023, el Servicio de Infraestructuras en el Medio Rural de la Secretaría General de Población y Desarrollo Rural emite informe indicando que el proyecto ubicado en el polígono 11 parcela 196 del término municipal de Maguilla (Badajoz), es colindante al Cordel de Coscojar y Arroyo Culebras por lo que se deberán de respetar los límites de esta vía pecuaria en todas las actuaciones.
2. Con fecha 26 de enero de 2023, el Servicio de Ordenación del Territorio de la Dirección General de Urbanismo y Ordenación del Territorio emite informe en el que indica que, a efectos de ordenación del territorio de la Comunidad Autónoma de Extremadura, no se detecta afección sobre ningún Plan Territorial ni Proyecto de Interés Regional con aprobación definitiva (Ley 15/2001, de 14 de diciembre, del Suelo y Ordenación Territorial de Extremadura, con modificaciones posteriores). Asimismo, no se detecta afección sobre ningún instrumento de ordenación territorial general (Plan Territorial), de ordenación territorial de desarrollo (Plan de Suelo Rústico, Plan Especial de Ordenación del Territorio) ni de intervención directa (Proyecto de Interés Regional) de la Ley 11/2018, de 21 de diciembre, de ordenación territorial y urbanística sostenible de Extremadura, en vigor desde el 27 de junio de 2019. Si bien, actualmente se halla en aprobación inicial, por resolución de la Consejera de Medio Ambiente y Rural, Política Agraria y Territorio, de 19 de febrero de 2019, el Plan Territorial de La Campiña, el cual deberá adaptarse a las disposiciones de la Ley 11/2018 según establece su disposición transitoria primera, ámbito territorial en el que se incluyen el término municipal de Maguilla y que establecerá una nueva regulación cuando se apruebe definitivamente.



Por otro lado, con fecha 15 de marzo de 2023, el Servicio de Urbanismo de la misma Dirección General, indica que corresponde al Municipio de Maguilla realizar el control de legalidad de las actuaciones, mediante el procedimiento administrativo de control previo o posterior que en su caso corresponda, comprobando su adecuación a las normas de planeamiento y al resto de legislación aplicable.

3. El día 6 de febrero de 2023, la Dirección General de Bibliotecas, Archivos y Patrimonio Cultural emite informe, el cual indica que no se ha recibido en esa DGBAPC por parte del equipo redactor de la referida evaluación de impacto ambiental ordinaria sobre los posibles valores patrimoniales existentes en el área de afección del proyecto. El estudio no contiene ninguna valoración ni análisis sobre el patrimonio cultural que pudiera verse afectado por la implantación. Dado lo expuesto, el EsIA no identifica posibles impactos potenciales del proyecto.

Dada la extensión de la plantación más 14 hectáreas, que la obra se encuentra ejecutada, con el fin de comprobar si se han producido daños al patrimonio cultural y de cara a caracterizar posibles afecciones del proyecto sobre el patrimonio arqueológico no detectado en superficie que pudiera verse afectado durante el transcurso de las obras, concluye el informe proponiendo que la ejecución del proyecto se condicione al estricto cumplimiento de las medidas preventivas indicadas en su informe y a la asunción de las mismas por parte de la entidad promotora, que se resumen a continuación:

- Realización de una prospección arqueológica superficial con carácter intensivo por equipo técnico especializado.
  - Una vez realizada esta prospección arqueológica será remitido informe técnico preceptivo a la Dirección General de Bibliotecas, Archivos y Patrimonio Cultural.
  - Una vez recibido el informe señalado en el apartado anterior, se cursará, si procede, visita de evaluación con carácter previo y con posterioridad se emitirá el preceptivo documento de viabilidad con indicación de los criterios técnicos y metodológicos que deberán adoptarse por el promotor para el correcto desarrollo de la actividad propuesta.
  - El promotor del proyecto deberá asumir el desarrollo de cuantas acciones encaminadas a la difusión, divulgación y socialización del conocimiento se consideren oportunas a juicio de la Dirección General de Bibliotecas, Archivos y Patrimonio Cultural a partir de las características que presenten las actuaciones arqueológicas autorizadas.
4. Con fecha 27 de marzo de 2023, el Servicio de Conservación de la Naturaleza y Áreas Protegidas de la Dirección General de Sostenibilidad, emite informe de Afección a Red



Natura 2000, con la consideración de informe de evaluación de las repercusiones que pueda producir un determinado proyecto, actuación, plan o programa directa o indirectamente sobre uno o varios espacios de la Red Natura 2000, y en concreto sobre los hábitats o especies que hayan motivado su designación o declaración, atendiendo a lo dispuesto en el artículo 6 de la Directiva 92/43/CEE del Consejo, de 21 de mayo de 1992, relativa a la conservación de los hábitats naturales y de la fauna y flora silvestres, y en base al Decreto 110/2015, de 19 de mayo, por el que se regula la Red Ecológica Europea Natura 2000 en Extremadura e Informe de Afección a Biodiversidad, como valoración ambiental de proyectos, actividades, planes y programas en lo relativo a especies protegidas y hábitats protegidos fuera de la Red de Áreas Protegidas de Extremadura, conforme a lo establecido en los Planes de Recuperación, Conservación del Hábitat y Conservación de determinadas especies de flora y fauna vigentes en la Comunidad Autónoma de Extremadura, a lo establecido en la Ley 42/2007, de 13 de diciembre, del Patrimonio Natural y de la Biodiversidad, y atendiendo a los objetivos de la Directiva 92/43/CEE del Consejo, de 21 de mayo de 1992, relativa a la conservación de los hábitats naturales y de la fauna y flora silvestres y en la Directiva 2009/147/CE del Parlamento Europeo y del Consejo, de 30 de noviembre de 2009, relativa a la conservación de las aves silvestres (CN 23/0356/03).

Tras describir las áreas protegidas y los valores naturales protegidos dentro del área de influencia del proyecto de referencia, y realizar un análisis y valoración ambiental de la actividad, concluye informando favorablemente la actividad solicitada, ya que no es susceptible de afectar de forma apreciable a los lugares incluidos en la Red Natura 2000, ni se prevén afecciones significativas sobre especies o hábitats protegidos, sin establecer medidas preventivas, correctores ni complementarias.

5. La Confederación Hidrográfica del Guadiana, a través de la Comisaría de Aguas, emite informe con fecha 26 de junio de 2023, respecto a la afección al régimen y aprovechamiento de las aguas continentales o a los usos permitidos en terrenos de dominio público hidráulico (DPH) y en sus zonas de servidumbre y policía, así como a la existencia o inexistencia de recursos hídricos suficientes para satisfacer nuevas demandas hídricas, en el que hace las siguientes indicaciones en el ámbito de sus competencias:

- 5.1. Cauces, zona de servidumbre, zona de policía: Parte de la superficie de riego, así como una de las captaciones de aguas subterráneas se ubicaría en zona de policía del arroyo Culebra, el cual constituye el DPH del Estado, definido en el artículo 2 del Real Decreto Legislativo 1/2001, de 20 de julio, por el que se aprueba el texto refundido de la Ley de Aguas (TRLA).





De acuerdo con los artículos 6 y 7 del Reglamento del DPH, aprobado por el RD 849/1986, de 11 de abril, los terrenos (márgenes) que lindan con los cauces, están sujetos en toda su extensión longitudinal a:

- Una zona de servidumbre de 5 metros de anchura para uso público, con los siguientes fines: protección del ecosistema fluvial y del DPH; paso público peatonal, vigilancia, conservación y salvamento; y varado y amarre de embarcaciones en caso de necesidad.
- Una zona de policía de 100 metros de anchura en la que se condiciona el uso del suelo y las actividades que se desarrollen. De acuerdo con el artículo 9 del mismo Reglamento, cualquier obra o trabajo en la zona de policía de cauces (que incluye también la zona de servidumbre para uso público) precisará autorización administrativa previa del organismo de cuenca que, en este caso, se tramitará conjuntamente con la oportuna concesión de aguas públicas.

5.2. Consumo de agua: Según los datos obrantes en ese organismo, el promotor solicitó, con fecha 05/12/2017, una concesión de aguas subterráneas, la cual se tramita con n.º de expediente 3625/2017, para riego de 14,51 ha en la parcela 196 del polígono 11, del término municipal de Maguilla (Badajoz). El volumen en tramitación es de 22.248 m<sup>3</sup>/año.

Incorpora, respecto al consumo de agua, medidas para controlar los volúmenes de agua captados realmente.

5.3. Vertidos al DPH: La actuación no conlleva vertidos al DPH del Estado, salvo los correspondientes retornos de riego.

5.4. Existencia o inexistencia de recursos suficientes para satisfacer nuevas demandas hídricas:

De acuerdo con las disposiciones normativas del vigente Plan Hidrológico, la captación del recurso se sitúa dentro del Sistema de Explotación Central.

La Oficina de Planificación Hidrológica (OPH) de ese organismo de cuenca, con fecha 12 de mayo de 2020, informó lo siguiente:

[...] “la solicitud es compatible con el Plan Hidrológico de cuenca, siempre que se acredite la disponibilidad de recursos indicada en el apartado d)” en el que se indica que “El artículo 25.2 de las Disposiciones Normativas del Plan establece que, si se acreditase la disponibilidad de recursos subterráneos adicio-



nales a los contemplados en este Plan en zonas situadas fuera de las masas de agua subterránea, se podrán otorgar en concesión contra este nuevo recurso adicional disponible no cuantificado en el Plan”.

Con fecha 16/05/2023, la OPH se ratificó en el informe anterior.

En cualquier caso, se estaría a los dispuesto en la correspondiente resolución sobre la tramitación de la solicitud de concesión 3625/2017.

El contenido de estos informes ha sido considerado en el análisis técnico del expediente a la hora de formular la presente declaración de impacto ambiental.

El tratamiento del promotor a los mismos se ha integrado en el apartado C. “Resumen del análisis técnico del expediente” de esta declaración de impacto ambiental.

### B.3. Trámite de consultas a las personas interesadas.

Dando cumplimiento a lo establecido en el artículo 67 de la Ley 16/2015, de 23 de abril, de protección ambiental de la Comunidad Autónoma de Extremadura, la Dirección General de Sostenibilidad, además de a las Administraciones Públicas afectadas, también consultó a las personas, físicas o jurídicas, públicas o privadas, interesadas o vinculadas con el medio ambiente. Las consultas realizadas se relacionan en la tabla adjunta.

RELACIÓN DE CONSULTADOS	RESPUESTAS
Ecologistas en Acción	-
Ecologistas Extremadura	-
Sociedad Española de Ornitología (SEO/Birdlife)	-
Asociación para la Defensa de la Naturaleza y de los Recursos de Extremadura (ADENEX)	-
Fundación Naturaleza y Hombre	-
AMUS	-
Greenpeace	-

### C. Resumen del análisis técnico del expediente.

Con fecha 1 de marzo de 2024, la Dirección General de Sostenibilidad remite al promotor el resultado de las alegaciones y respuestas recibidas como resultado del trámite de información pública y consultas a las Administraciones Públicas afectadas y personas interesadas,

en cumplimiento del artículo 68 de la Ley 16/2015, de 23 de abril, de protección ambiental de la Comunidad Autónoma de Extremadura, para su consideración, en su caso, en la nueva versión del proyecto y en el estudio de impacto ambiental.

Con fecha 4 de marzo de 2024, el promotor remite una nueva versión del estudio de impacto ambiental, teniendo en cuenta los informes sectoriales recibidos, en cumplimiento con el artículo 69 de la Ley 16/2015, de 23 de abril, de protección ambiental de la Comunidad Autónoma de Extremadura.

Desde la Dirección General de Sostenibilidad, una vez completado formalmente el expediente de impacto ambiental, se inicia el análisis técnico del mismo conforme al artículo 70 de la precitada ley.

En el análisis se determina que el promotor ha tenido debidamente en cuenta los informes de las Administraciones Públicas afectadas recibidos, manifestando su conformidad con las indicaciones incluidas en los informes recibidos que figuran en el apartado B.

Revisado el EsIA y los informes emitidos por parte de las Administraciones Públicas afectadas, con toda la información hasta aquí recabada se elabora la presente declaración de impacto ambiental.

#### C.1 Análisis ambiental para la selección de alternativas.

En el EsIA se incluye un análisis de alternativas, el cual se resume a continuación:

- Alternativa 0. No actuación. El EsIA se retrotrae a la situación previa de la ejecución del proyecto para esta alternativa que, consiste en dejar la explotación con el sistema de producción de cereales de baja rentabilidad. De este modo, según el promotor, produciría una serie de impactos negativos, como la degradación de la vegetación natural, aumento de erosionabilidad y deterioro de la fertilidad y estructura del suelo.
- Alternativa 1. Siembra de cultivos arbolados como almendro. Mejoraría las condiciones para el cultivo y aumentaría la rentabilidad. Sin embargo, esta alternativa se desaconseja debido a que, por la aridez del lugar, el cultivo tendría grandes dificultades de implantación, los crecimientos serían muy reducidos y la productividad sería baja.
- Alternativa 2. Establecimiento de una instalación de riego por goteo de apoyo al cultivo a plantar que será el olivar. De este modo, tendría mayor producción agrícola lo que conllevaría un mayor número de puestos de trabajo, mayor cantidad y calidad,

y en años de estío mayor garantía de que no se seque la planta y, de este modo, garantizar alimentos y refugio para las especies que habitan en la finca. También posibilita rentabilizar la inversión y menor consumo de agua, además de ser más rentable económicamente.

- Justificación de la alternativa seleccionada: La mejor alternativa a todos los niveles, según el EsIA, es la alternativa 2, la cual pretende conseguir una explotación competitiva, rentable, viable y generadora de empleo. Esta alternativa conllevaría un menor consumo de energía, menor consumo hídrico, mayor control de las especies, menor gasto de obra, menor acondicionamiento hidráulico para el caso de avenidas, etc. Asimismo, como inconveniente tendría una mayor inversión inicial, una vigilancia permanente de la mayoría de los elementos de riego y la contratación de un personal cualificado. Por lo que el promotor, considera esta alternativa como la más adecuada para alcanzar los objetivos del proyecto.

## C.2 Impactos más significativos del proyecto.

A continuación, se resume el impacto potencial de la realización del proyecto sobre los principales factores ambientales de su ámbito de afección:

### C.2.1 Red Natura 2000, Áreas Protegidas, fauna, flora, vegetación y hábitats.

La actividad solicitada se encuentra incluida dentro la Red de Áreas Protegidas de Extremadura, en el Espacios de la Red Natura 2000 denominado Zona de Especial Protección de Aves (ZEPA) "Campiña sur - Embalse de Arroyo Conejos" (ES0000325).

El Instrumento de Gestión de aplicación es el Plan Director de Red Natura 2000 (anexo II del Decreto 110/2015, de 19 de mayo, por el que se regula la Red Ecológica Europea Natura 2000 en Extremadura).

No hay datos de la presencia en la zona de actuación de valores naturales reconocidos en la Ley 42/2007, de 13 de diciembre, del Patrimonio Natural y de la Biodiversidad.

En el presente informe se ha tenido en cuenta lo establecido en:

- El Plan de Recuperación del Águila Imperial Ibérica (*Aquila Addalberti*) en Extremadura (Orden de 25 de mayo de 2015 modificada por la Orden de 13 de abril de 2016).
- El Plan de Manejo de la Grulla Común (*Grus grus*) en Extremadura (Orden de 22 de enero de 2009. DOE n.º 22).



En su informe (CN23/0356/03), el Servicio de Conservación de la Naturaleza y Áreas Protegidas indica que no dispone de datos de presencia de valores ambientales en el área de actuación ni en sus inmediaciones. Afirmando que la puesta en riego de un cultivo existente no modifica el medio para la fauna. Por tanto, considera que la actividad solicitada no es susceptible de afectar de forma apreciable, a los lugares incluidos en la Red Natura 2000, ni se prevén afecciones significativas sobre especies o hábitats protegidos, sin establecer medidas específicas.

#### C.2.2 Sistema hidrológico y calidad de las aguas.

El área de estudio se sitúa en la cuenca hidrográfica del Guadiana. Parte de la superficie de riego, así como una de las captaciones de aguas subterráneas se ubicaría en la zona de policía del arroyo Culebra, el cual constituye el DPH del Estado.

En este sentido, según se indica en el informe emitido por parte de la Confederación Hidrográfica del Guadiana, cualquier actuación que se realice en el DPH requiere autorización administrativa previa, que, en este caso, se tramitará conjuntamente con la oportuna concesión de aguas públicas.

Durante la fase de ejecución, se habrá producido un impacto sobre las masas de agua superficiales como consecuencia de la posibilidad de contaminación física por turbidez, debido al aumento en la concentración de sólidos en suspensión en el agua causada por el arrastre de elementos finos que quedan libres por las alteraciones del suelo, por los movimientos de tierra provocadas por la preparación del terreno y la apertura de zanjias para la instalación del sistema de riego y por el tráfico de la maquinaria. Debido al tiempo transcurrido desde la ejecución de las obras, estos efectos ya son inapreciables.

El agua necesaria para el riego en la fase de funcionamiento del proyecto proviene de dos pozos de sondeo, con un consumo anual total de agua de 22.248,13 m<sup>3</sup>/año. Las captaciones del recurso se sitúan dentro del Sistema de explotación central. Según informa la Oficina de Planificación Hidrológica de la Confederación Hidrográfica del Guadiana, la solicitud es compatible con el Plan Hidrológico de cuenca, siempre que se acredite la disponibilidad de recursos subterráneos. En cualquier caso, se estaría a lo dispuesto en la correspondiente resolución sobre la tramitación de la solicitud de concesión 3625/2017.

Por último, cabe indicar que, al transformarse una nueva superficie en regadío, aumenta la probabilidad de que elementos contaminantes lleguen a alguna masa de agua, ya sean acuíferos o aguas superficiales. Entre ellos, se encuentran los insecticidas, plaguicidas y el aporte de nutrientes mediante fertilizaciones. Todos ellos cuando no los

asumen la vegetación o la tierra son arrastrados por las aguas pluviales y de regadío a la red de drenaje natural. Según el informe emitido por la Confederación Hidrográfica del Guadiana, la actuación no conlleva vertidos al DPH del Estado, salvo los correspondientes retornos de riego. Por otro lado, la zona de actuación no se encuentra en zona vulnerable a la contaminación por nitratos, por lo que parece poco probable una eventual contaminación de las aguas subterráneas.

No obstante, en este sentido, a la hora de realizar posibles labores culturales consistentes en la aplicación de fertilizantes, fungicidas y/o plaguicidas, herbicidas, etc., deberán seguirse las recomendaciones de los manuales y códigos de buenas prácticas agrarias. Se deberá prestar especial atención en no realizar estas operaciones con previsión de fuertes lluvias, para evitar su lavado mediante los efectos de la escorrentía superficial o lixiviación. Asimismo, cualquier producto que se aplique al cultivo deberá estar debidamente identificado y autorizado su uso. Por tanto, aplicando las correspondientes medidas preventivas, las afecciones no deberían resultar significativas.

### C.2.3 Geología y suelo.

Dado que los cultivos y el sistema de riego ya están implantados en la parcela, los principales impactos ambientales generados sobre el suelo en la fase de ejecución del proyecto se produjeron como consecuencia de los movimientos de tierra necesarios para la preparación del terreno y para llevar a cabo la ejecución de las zanjas para instalar la red de riego proyectada y sus elementos auxiliares.

La zona de actuación se encuentra mayoritariamente en terrenos con pendientes por debajo del 10%, de forma que no es previsible que los movimientos de tierra hayan generado un incremento significativo del riesgo de aparición de fenómenos erosivos, y como consecuencia pérdidas de suelo fértil. Asimismo, mediante la correcta aplicación de medidas preventivas y/o correctoras incluidas en el EsIA, en los informes emitidos por las administraciones públicas consultadas y en la presente declaración de impacto ambiental para mitigar estos impactos, se reducirá su magnitud de manera aceptable para el medio edáfico.

Durante la fase de explotación se producen una serie de impactos ambientales generados principalmente como consecuencia de la utilización de productos agroquímicos que pudieran derivarse de fenómenos de contaminación difusa generada por posibles retornos de riego, así como la aplicación directa de este tipo de sustancias al cultivo, ya sean productos fertilizantes o productos fitosanitarios.

En cuanto a la aplicación de sustancias agroquímicas, deberán seguirse las recomendaciones de los manuales y códigos de buenas prácticas agrarias y los reglamentos y

demás normativa vigente en materia de producción ecológica, para mitigar los posibles impactos derivados de la utilización de estas sustancias.

Se recomienda la valoración, por parte del promotor, para el empleo de técnicas y prácticas culturales sostenibles, respetuosas con el medio ambiente, sobre todo en lo concerniente al control de malas hierbas, plagas y enfermedades, así como evitar la erosión y pérdida de suelo, evitando la siega química con herbicida, para ello se aplicarían técnicas de mínimo laboreo mediante el mantenimiento de la cubierta vegetal entre calles, para ser controlada mediante métodos mecánicos (desbroce), y así reducir el riesgo de erosión y pérdida de suelo, ventaja que permite que las especies herbáceas anuales que crecen entre los olivos supongan un recurso para algunas especies fitófagas.

Por otro lado, el buen mantenimiento y uso de la maquinaria controlará el riesgo de posibles vertidos de sustancias contaminantes.

Por tanto, teniendo en cuenta que los cultivos ya están implantados y aplicando las medidas incluidas tanto en el EsIA como en la presente declaración de impacto ambiental, el impacto sobre el suelo puede considerarse compatible.

#### C.2.4 Paisaje.

La zona en estudio se encuentra dentro de la comarca Campiña Sur de Badajoz, rodeada de un paisaje predominantemente agrícola, que alterna cultivos herbáceos y permanentes, con presencia de vegetación de ribera del arroyo Culebra. La pendiente del terreno es en general llana (< 10%).

Dado que los cultivos están implantados, la transformación del paisaje es inapreciable. Mediante el fomento de vegetación natural en las lindes y el mantenimiento de una cubierta vegetal entre las calles de plantación, se considera que la afección paisajística será compatible, teniendo en cuenta que nos encontramos en una comarca donde abundan los mosaicos de cultivos permanentes y anuales mezclados con parajes de vegetación natural asociada a los cursos de agua.

La actuación, en cualquier caso, no implicará la corta o eliminación de arbolado autóctono o el soterramiento de vegetación ribereña palustre.

#### C.2.5 Calidad del aire, ruido y contaminación lumínica.

La calidad del aire se habrá visto afectada durante la fase de construcción por la emisión de partículas derivadas de los trabajos de preparación del terreno (movimientos de tierras, construcción de zanjas, transporte y carga de materiales, etc.), por gases

derivados de la combustión y compuestos orgánicos volátiles derivados del uso de vehículos de obra y maquinaria, así como aumento de los niveles sonoros. Dado que están concluidas las obras esta afección ha desaparecido.

Durante la fase de funcionamiento, los elementos que pueden originar ruidos y emisiones de partículas serán los procedentes de la maquinaria que realice las labores culturales de los cultivos y el funcionamiento de los equipos de bombeo, teniendo estos una baja incidencia sobre el entorno mediante el cumplimiento de toda la normativa relativa al ruido.

#### C.2.6 Patrimonio arqueológico y dominio público.

En cuanto al patrimonio cultural, según los datos recogidos en la Carta Arqueológica de Extremadura no hay yacimientos arqueológicos en la zona de actuación, como la finca ya fue plantada de olivos y también puesta en riego hace años, no pueden valorarse aspectos de posibles afecciones al patrimonio arqueológico u etnográfico. No obstante, de cara a caracterizar posibles afecciones del proyecto sobre el patrimonio arqueológico no detectado, se establecen una serie de medidas incluidas en el informe de la Dirección General de Bibliotecas, Archivos y Patrimonio Cultural.

En relación al dominio público hidráulico (DPH), como ya se ha indicado anteriormente, parte de la superficie de riego, así como una de las captaciones de aguas subterráneas se ubicaría en la zona de policía del arroyo Culebra, el cual constituye el DPH del Estado. En este sentido, se establecen obligaciones de solicitud de autorizaciones previas para aquellas obras que se realicen en el DPH y sus zonas de servidumbre o policía.

En lo relativo al dominio público viario, la plantación es colindante a la vía pecuaria denominada "Cordel de Coscojar y Arroyo Culebras", debiendo respetar los límites de esta vía pecuaria en todas las actuaciones.

#### C.2.7 Consumo de recursos y cambio climático.

El principal recurso natural consumido como consecuencia de la transformación a regadío pretendida es el agua, que proviene de dos pozos de sondeo, con un consumo anual total de agua de 22.248 m<sup>3</sup>/año.

Como ya se ha indicado en el anterior apartado C.2.2 Sistema hidrológico y calidad de las aguas, la Oficina de Planificación Hidrológica de la Confederación Hidrográfica del Guadiana considera que la solicitud es compatible con el Plan Hidrológico de cuenca. En cualquier caso, se estaría a lo dispuesto en la correspondiente resolución sobre la tramitación de la solicitud de concesión 3625/2017.



Por último, cabe indicar que durante la fase de funcionamiento y debido a la presencia de los cultivos agrícolas permanentes, se generará un impacto positivo y permanente frente al cambio climático, al aumentar la vegetación fijadora de gases de efecto invernadero.

#### C.2.8 Medio socioeconómico.

La incidencia sobre este factor es positiva, tanto en la fase de ejecución como de explotación del proyecto, al generarse oportunidades de creación de empleo. Asimismo, los trabajos de transformación y la posterior producción que se obtendrá, contribuirán a generar rentas tanto directas como indirectas, produciéndose además una diversificación de los ingresos. Por otro lado, el proyecto contribuye a fijar población rural, afrontando el reto demográfico.

Todos estos impactos positivos son limitados, debido fundamentalmente al carácter local del proyecto.

#### C.2.9 Sinergias y efectos acumulativos.

Los principales efectos acumulativos y sinérgicos derivados de la ejecución del proyecto residen en la extracción de recursos hídricos, en este sentido, el órgano de cuenca competente (Confederación Hidrográfica del Guadiana) ha establecido que la solicitud de concesión de aguas es compatible con el Plan Hidrológico de cuenca, estando en cualquier caso a lo dispuesto en la correspondiente resolución del procedimiento de concesión 3625/2017.

#### C.2.10 Vulnerabilidad del proyecto ante riesgos derivados de accidentes graves o catástrofes.

El promotor incluye, de conformidad con lo estipulado en la Ley 9/2018, de 5 de diciembre, por la que se modifica la Ley 21/2013, de 9 de diciembre, de evaluación ambiental, un análisis de la vulnerabilidad del proyecto frente a catástrofes naturales y accidentes graves del proyecto, en el que, habiendo tenido en cuenta los riesgos tecnológicos (fugas y vertidos, incendios y explosiones), catástrofes naturales (terremotos, tormentas, vientos huracanados, inundaciones, incendios), así como riesgos antrópicos (vandalismo y daños a terceros), concluye afirmando que el riesgo de que se produzcan dichos accidentes o catástrofes es mínimo o casi inexistente en caso de ocurrencia de los mismos.

#### C.3. Conclusión del análisis técnico.

En consecuencia, una vez finalizado el análisis técnico del expediente de evaluación de impacto ambiental, se considera que el proyecto es viable desde el punto de vista



ambiental siempre que se cumplan las condiciones y medidas preventivas, correctoras y compensatorias recogidas en la presente declaración de impacto ambiental, en los informes emitidos por las administraciones públicas consultadas y en la documentación ambiental presentada por el promotor, siempre que no entren en contradicción con las anteriores.

D. Condiciones y medidas para prevenir, corregir y compensar los efectos adversos sobre el medio ambiente.

El promotor deberá cumplir todas las medidas establecidas en los informes emitidos por las administraciones públicas consultadas, las medidas concretadas en el estudio de impacto ambiental, así como cumplir las medidas que se expresan a continuación, establecidas como respuesta al análisis técnico realizado. En los casos en que pudieran existir discrepancias entre unas y otras, prevalecerán las contenidas en la presente declaración de impacto ambiental.

D.1 Condiciones de carácter general.

1. Se informará a todo el personal implicado en la ejecución y explotación de este proyecto del contenido de la presente declaración de impacto ambiental, de manera que se ponga en su conocimiento las medidas que deben adoptarse a la hora de realizar los trabajos. Asimismo, se dispondrá de una copia de la presente declaración de impacto ambiental en el lugar donde se desarrollen los trabajos.
2. Todos los residuos generados en la explotación del proyecto (mangueras, tuberías, envases, etc.) deberán ser gestionados según la normativa vigente, Ley 7/2022, de 8 de abril, de residuos y suelos contaminados para una economía circular. Se tendrá especial cuidado con los envases vacíos de productos fitosanitarios, considerados residuos peligrosos.
3. Con objeto de minimizar la afección al suelo, aguas superficiales y/o subterráneas no se permitirá el vertido directo o indirecto de aguas y productos susceptibles de provocar contaminación al medio.

D.2 Medidas preventivas, correctoras y compensatorias.

1. Deberán conservarse íntegramente las lindes naturales y toda la vegetación presente en ellas, fomentando las mismas y evitando cualquier afección negativa, no pudiendo ser desbrozadas, ni se podrán aplicar herbicidas o plaguicidas y/o realizar quemas o dejar restos en su zona de influencia.

2. No se afectará a los elementos estructurales del paisaje agrario de interés para la biodiversidad (linderos de piedra y de vegetación, muros de piedra, majanos, regatos, fuentes, pilones, charcas, afloramientos rocosos, etc.).
3. Las edificaciones asociadas al proyecto de ejecución deberán integrarse paisajísticamente mediante el empleo de materiales acordes al entorno, con una tipología de construcción rural tradicional y evitando el uso de materiales reflectantes, colores vivos o brillantes en cubierta o paramentos exteriores.

E. Conclusión de la evaluación de las repercusiones sobre la Red Natura 2000.

Visto el informe del Servicio de Conservación de la Naturaleza y Áreas Protegidas de la Dirección General de Sostenibilidad (CN23/0356/03) y, analizadas las características y ubicación del proyecto, se considera que no es susceptible de afectar de forma apreciable a los lugares de la Red Natura 2000, siempre que se cumplan las condiciones incluidas en el citado informe.

F. Conclusión de la evaluación de repercusiones sobre el estado de las masas de aguas afectadas.

Visto el informe de la Confederación Hidrográfica del Guadiana, en el que se establecen limitaciones y que determinadas actuaciones requieren autorización del organismo de cuenca, se establece que el proyecto es compatible con el Plan Hidrológico de cuenca.

De esta forma se considera que el proyecto no es susceptible de afectar de forma apreciable a las masas de agua afectadas, siempre que se actúe conforme a las directrices contenidas en la Directiva Marco del Agua (Directiva 2000/60/CE del Parlamento Europeo y del Consejo, de 23 de octubre de 2000, por la que se establece un marco comunitario de actuación en el ámbito de la política de aguas) y en concreto sobre los objetivos ambientales establecidos en ésta y en la correspondiente planificación hidrológica del organismo de cuenca.

G. Programa de vigilancia y seguimiento ambiental.

1. El programa de vigilancia ambiental establecerá un sistema que garantice el cumplimiento de las indicaciones y de las medidas preventivas, correctoras y compensatorias contenidas en el EsIA, en los informes emitidos por las administraciones públicas consultadas y de la presente declaración de impacto ambiental. Este programa atenderá a la vigilancia y al seguimiento durante la fase de explotación del proyecto.
2. Conforme a lo establecido en la disposición adicional séptima de la Ley 16/2015, deberá procederse por parte del promotor, a la designación de un coordinador ambiental que ejercerá las funciones de control y vigilancia ambiental con el objetivo de que las medidas preventivas, correctoras y complementarias previstas se lleven a cabo de forma adecuada.



Dicho coordinador por tanto deberá elaborar y desarrollar un Plan de vigilancia ambiental con el fin de garantizar entre otras cuestiones el cumplimiento de las condiciones incluidas en la presente declaración de impacto ambiental, en los informes emitidos por las administraciones públicas consultadas y en el EsIA. También tendrá como finalidad observar la evolución de las variables ambientales en el ámbito de actuación del proyecto.

3. Siempre que se detecte cualquier afección al medio no prevista, de carácter negativo, y que precise una actuación para ser evitada o corregida, se emitirá un informe especial con carácter urgente aportando toda la información necesaria para actuar en consecuencia.
4. Si se manifestase algún impacto ambiental no previsto, como degradación física y/o química del suelo, pérdida de vegetación natural, contaminación de las aguas, presencia de alguna especie incluida en el Catálogo de Especies Amenazadas de Extremadura que pudiera verse afectada, etc., el promotor quedará obligado a adoptar medidas adicionales de protección ambiental. Si dichos impactos perdurasen, a pesar de la adopción de medidas específicas para paliarlos o aminorarlos, se estaría a lo dispuesto por el personal de la Dirección General de Sostenibilidad, previa comunicación de tal circunstancia.

#### H. Comisión de seguimiento.

Considerando las condiciones y medidas para prevenir, corregir y compensar los efectos adversos sobre el medio ambiente establecidas en la presente declaración de impacto ambiental, no se estima necesario crear una comisión de seguimiento ambiental para el proyecto de referencia.

#### I. Otras disposiciones.

1. La presente declaración de impacto ambiental se emite solo a efectos ambientales y en virtud de la legislación específica vigente, sin perjuicio del cumplimiento de los demás requisitos o autorizaciones legales o reglamentariamente exigidas que, en todo caso, habrán de cumplirse.
2. Las condiciones de la declaración de impacto ambiental podrán modificarse de oficio o ante la solicitud de la promotora conforme al procedimiento establecido en el artículo 85 de la Ley 16/2015, de 23 de abril, de protección ambiental de la Comunidad Autónoma de Extremadura, cuando concurra alguna de las siguientes circunstancias:
  - 2.1. La entrada en vigor de nueva normativa que incida sustancialmente en el cumplimiento de las condiciones de la declaración de impacto ambiental.
  - 2.2. Cuando la declaración de impacto ambiental establezca condiciones cuyo cumplimiento se haga imposible o innecesario porque la utilización de las nuevas y mejores tecnologías disponibles en el momento de formular la solicitud de modificación



permita una mejor o más adecuada protección del medio ambiente, respecto del proyecto o actuación inicialmente sometido a evaluación de impacto ambiental.

- 2.3. Cuando durante el seguimiento del cumplimiento de la declaración de impacto ambiental se detecte que las medidas preventivas, correctoras o compensatorias son insuficientes, innecesarias o ineficaces.
3. El promotor podrá incluir modificaciones del proyecto, como cambios en las condiciones de la concesión, aumento de la superficie de regadío, etc., conforme a lo establecido en el artículo 86 de la Ley 16/2015, de 23 de abril, de protección ambiental de la Comunidad Autónoma de Extremadura. Dichas modificaciones no podrán llevarse a cabo hasta que el órgano ambiental no se pronuncie sobre el carácter de la modificación, al objeto de determinar si procede o no someter nuevamente el proyecto al trámite ambiental oportuno.
4. La presente declaración de impacto ambiental no podrá ser objeto de recurso, sin perjuicio de los que, en su caso, procedan en vía administrativa y judicial frente al acto por el que se autoriza el proyecto.
5. La declaración de impacto ambiental del proyecto o actividad perderá su vigencia y cesará en la producción de sus efectos que le son propios si, una vez publicada en el Diario Oficial de Extremadura, no se hubiera comenzado la ejecución del proyecto o actividad en el plazo de cuatro años.
6. La presente declaración de impacto ambiental se remitirá al Diario Oficial de Extremadura para su publicación, así como a la sede electrónica del órgano ambiental.

En consecuencia, vistos el estudio de impacto ambiental y los informes incluidos en el expediente; la Ley 16/2015, de 23 de abril, de protección ambiental de la Comunidad Autónoma de Extremadura y demás legislación aplicable, la Dirección General de Sostenibilidad, a la vista de la propuesta del Servicio de Prevención, Calidad Ambiental y Cambio Climático, formula declaración de impacto ambiental favorable para el proyecto de concesión de aguas subterráneas para riego de 14,51 ha de olivar, ubicado en la parcela 196, del polígono 11, del término municipal de Maguilla (Badajoz), al concluirse que no es previsible que la realización del proyecto produzca efectos significativos en el medio ambiente siempre que se cumplan las condiciones y medidas preventivas, correctoras y compensatorias recogidas en la presente declaración de impacto ambiental, en los informes emitidos por las administraciones públicas consultadas y en la documentación ambiental presentada por el promotor siempre que no entren en contradicción con las anteriores.

Mérida, 29 de septiembre de 2024.

El Director General de Sostenibilidad,

GERMÁN PUEBLA OVANDO

• • •





## **CONSEJERÍA DE CULTURA, TURISMO, JÓVENES Y DEPORTES**

*RESOLUCIÓN de 30 de septiembre de 2024, de la Secretaría General, por la que se resuelve la concesión de subvención a Don Juan Gila Boraita al amparo de lo previsto en la Resolución de 22 de abril de 2024 por la que se convocan ayudas a artistas visuales para el año 2024. (2024063224)*

Vistas las solicitudes presentadas por las personas interesadas para la concesión de subvenciones convocadas mediante Resolución de 22 de abril de 2024, de la Secretaría General, por la que se convocan ayudas a artistas visuales para el año 2024, se dicta la presente resolución con base a los siguientes antecedentes de hecho y fundamentos de derecho:

### ANTECEDENTES DE HECHO:

**Primero.** El Decreto 32/2017, de 28 de marzo, establece el régimen de ayudas a artistas visuales (Diario Oficial de Extremadura núm. 64, de 3 de abril), y tiene por objeto aprobar las bases reguladoras de las ayudas a artistas visuales con el fin de apoyar y fomentar la creatividad artística en la Comunidad Autónoma de Extremadura, en el campo de la creación contemporánea, dentro del ámbito de las artes visuales, así como su promoción, contribuyendo al desarrollo cultural de la región.

**Segundo.** Con fecha 15 de mayo del año en curso, se publica en el Diario Oficial de Extremadura n.º 93, Resolución de 22 de abril de 2024, de la Secretaría General de la Consejería de referencia por la que se convocan las ayudas a artistas visuales para el año 2024.

**Tercero.** Una vez presentadas las solicitudes y subsanada la documentación en los casos en los que así procede, con fecha 3 julio de 2024, se celebra la reunión de la Comisión de Valoración, de conformidad con lo establecido en el apartado noveno de la resolución mencionada, para la valoración de las solicitudes y propuesta de adjudicación de carácter vinculante, de acuerdo con los criterios recogidos en el punto décimo de la misma.

**Cuarto.** Constituida formalmente la Comisión de Valoración, esta acuerda desestimar la solicitud presentada por doña Cristina Rivera Martín (\*\*8388\*\*), a tenor de la previsión contenida en el artículo 1 del Decreto 32/2017, de 28 de marzo, toda vez que la solicitante no actúa en este proyecto como artista visual, a quienes va dirigida esta convocatoria, sino como promotora de un proyecto de dinamización cultural de un territorio.

De igual modo, la Comisión de Valoración acuerda inadmitir la solicitud presentada por don David Pavo Cuadrado (\*\*9423\*\*), al no reunir las condiciones exigidas para la presentación de ésta a través de una oficina de Correos de conformidad con lo señalado en el artículo 7. 3



del Decreto 32/2017, de bases reguladoras, a los efectos de lo contemplado en artículo 16.4 de la Ley 39/2015, de 1 de octubre, del Procedimiento Administrativo Común de las Administraciones Públicas y su determinación reglamentaria prevista en el artículo 31 del Real Decreto 1829/1999, de 3 de diciembre, por el que se aprueba el Reglamento por el que se regula la prestación de los servicios postales, en desarrollo de lo establecido en la Ley 24/1998, de 13 de julio, del Servicio Postal Universal y de Liberalización de los Servicios Postales.

Por todo lo anterior, se someten a la valoración de dicha Comisión 18 solicitudes, tal y como se recoge en el acta de la Comisión de Valoración celebrada el día 3 de julio de 2024.

**Quinto.** De acuerdo con lo referido, a la vista del informe vinculante de la Comisión de Valoración, con fecha 11 de julio de 2024, la Secretaría General de Cultura formula la correspondiente propuesta de resolución para su envío al Secretario General de la Consejería de Cultura, Turismo, Jóvenes y Deportes, en su condición de órgano competente para la resolución del procedimiento, de conformidad con lo dispuesto en el resuelve duodécimo de la resolución de convocatoria. Todo ello en consonancia con lo dispuesto en el artículo 9.1 de la Ley 6/2011, de 23 de marzo, de Subvenciones de la Comunidad Autónoma de Extremadura.

**Sexto.** Con fecha 24 de julio de 2024, se dicta Resolución de la Secretaría General, por la que se resuelve la concesión de subvenciones a artistas visuales para el 2024 (anexo I) y en el anexo II el listado correspondiente a las ayudas desestimadas, a pesar de reunir sus solicitantes los requisitos exigibles, debido al agotamiento del crédito de la convocatoria. Dicha resolución se publica en el DOE n.º 155, de 9 de agosto de 2024.

**Séptimo.** Con fecha 12 de agosto de 2024 se presenta en plazo, por parte de una de las personas beneficiarias, un escrito de solicitud de renuncia a la subvención concedida mediante la referida resolución de 24 de julio de 2024.

Con fecha 22 de agosto del año en curso, se dicta por el Secretario General de Cultura la resolución de aceptación de renuncia, previo informe de la Jefa de Servicio de Museos y Artes Visuales, por la que se insta a proceder de conformidad con lo establecido en el apartado duodécimo de la citada resolución de convocatoria. Todo ello, en virtud de la Resolución de 14 de marzo de 2024, de la Secretaría General, por la que se delega la competencia y la firma en diversas materias, delegando en los titulares de los órganos directivos de la Consejería de Cultura, Turismo, Jóvenes y Deportes, entre otras, la aceptación de renunciaciones de las subvenciones que se deriven de las subvenciones cuya tramitación les corresponda por razón de la materia.

**Octavo.** De acuerdo con lo anterior, el anexo II de la Resolución de 24 de julio de 2024, de la Secretaría General, contempla la relación complementaria de aquellas solicitudes desestima-



das por agotamiento del crédito previsto en la convocatoria, a efectos de posibles renunciaciones de las personas beneficiarias, donde se encuentra en primer lugar, por orden de puntuación, Juan Gila Boraita (\*\*7630\*\*).

A estos antecedentes de hecho le son de aplicación los siguientes,

#### FUNDAMENTOS DE DERECHO:

**Primero.** El órgano competente para dictar la resolución de concesión es el Secretario General de la Consejería de Cultura, Turismo, Jóvenes y Deportes en virtud de lo dispuesto en el artículo duodécimo de la Resolución de 22 de abril de 2024. Todo ello en consonancia con lo dispuesto en el artículo 9.1 de la Ley 6/2011, de 23 de marzo, de Subvenciones de la Comunidad Autónoma de Extremadura.

**Segundo.** En la tramitación de los expedientes se han observado todos los trámites establecidos en la Ley 39/2015, de 1 de octubre, del Procedimiento Administrativo Común de las Administraciones Públicas (en adelante LPACAP) con las especialidades previstas en el Decreto 32/2017, de 28 de marzo, por el que se establece las bases reguladoras de las ayudas a artistas visuales, en la Resolución de 22 de abril de 2024, por la que se convocan las ayudas para el ejercicio 2024 y en la Ley 6/2011, de 23 de marzo, de Subvenciones de la Comunidad Autónoma de Extremadura.

**Tercero.** El artículo 84.1 de la LPACAP determina que la renuncia, cuando no esté prohibida por el ordenamiento jurídico, podrá tener fin al procedimiento.

Por su parte, el artículo 94 de la misma ley establece que todo interesado podrá renunciar a sus derechos, cuando ello no esté prohibido por el ordenamiento jurídico (apartado 1); y que la administración aceptará de plano la renuncia y declarará concluso el procedimiento salvo que, habiéndose personado en el mismo terceros interesados, instasen estos a su continuación (apartado 4).

**Cuarto.** El apartado duodécimo de la Resolución de 22 de abril de 2024, de la Secretaría General, por la que se convocan ayudas a artistas visuales para el año 2024 estipula, respecto a la resolución del procedimiento:

“5. Si en el plazo de los diez días contados a partir del siguiente al de la publicación de la resolución de las ayudas, los beneficiarios no manifiestan expresamente su renuncia, se entenderá que aceptan la misma, comprometiéndose a ejecutar la actividad subvencionada en el plazo y condiciones establecidas.

6. El plazo mencionado en el párrafo anterior será también para tener en cuenta las posibles renunciaciones expresas, ya que si éstas se produjeran con posterioridad, habrá lugar a la concesión de la subvención al siguiente solicitante en orden de puntuación”.





El plazo de diez días hábiles para formular renuncias expiraba el 26 de agosto de 2024. En consecuencia, la renuncia formulada lo fue dentro del plazo habilitado para ello, con lo cual procede la concesión de la subvención al siguiente solicitante en orden de puntuación.

Por todo lo expuesto, una vez vistas las solicitudes y documentos presentados, teniendo en cuenta los referidos antecedentes de hecho y fundamentos de derecho, de conformidad con el informe de la Comisión de Valoración celebrada con fecha 3 de julio de 2024 y la propuesta de resolución del Secretario General de Cultura, al amparo de lo establecido en el resuelto duodécimo de la Resolución de 22 de abril de 2024, y en el ejercicio de las competencias que legalmente tengo atribuidas,

#### RESUELVO:

**Primero.** Conceder a don Juan Gila Boraita (\*\*\*7630\*\*) la ayuda solicitada al amparo de Resolución de 22 de abril de 2024, por la que se convocan las ayudas a artistas visuales para el ejercicio 2024, para el desarrollo del proyecto "Reflejo Babel". El importe de la ayuda asciende a la cantidad total de cinco mil euros (5.000€), con cargo a los créditos autorizados en la aplicación presupuestaria 150020000 G/272C/470, Proyecto de Gasto 20170020 denominado "Ayudas a Artistas Visuales" y fuente de financiación CAG0000001 de los Presupuestos Generales de la Comunidad Autónoma de Extremadura para el ejercicio 2024.

#### **Segundo. Objeto de la subvención.**

Las subvenciones se destinarán a financiar los proyectos presentados al amparo de Resolución de 22 de abril de 2024, por la que se convocan las ayudas a artistas visuales para el ejercicio 2024 dirigidos a apoyar, fomentar y promocionar la creatividad artística en la Comunidad Autónoma de Extremadura, en el campo de la creación contemporánea, dentro del ámbito de las artes visuales, contribuyendo así al desarrollo cultural de la región.

#### **Tercero. Pago de las ayudas.**

De acuerdo con el apartado decimotercero de la resolución de convocatoria, el pago de las ayudas se efectuará durante el presente ejercicio, de la siguiente manera:

- a) Si así lo solicita la persona interesada se efectuará con carácter anticipado un primer pago de hasta el 50 % del importe total de la subvención concedida, una vez publicada la resolución de concesión en el Diario Oficial de Extremadura. La persona interesada dispondrá de un plazo de 15 días, contados a partir del siguiente a la publicación de dicha resolución, para solicitar el anticipo.
- b) El 50 % restante se abonará una vez se realice la actividad objeto de ayuda, y tras la correspondiente justificación de los gastos realizados por la persona beneficiaria, que se acreditarán mediante facturas y demás documentos de valor probatorio equivalente



con validez en el tráfico jurídico mercantil o con eficacia administrativa, o mediante facturas electrónicas, siempre que cumplan los requisitos exigidos para su aceptación en el ámbito tributario. Teniendo en cuenta que si los gastos justificados fueran inferiores a los gastos inicialmente aprobados en la subvención, y siempre y cuando se haya realizado la actividad objeto de la inversión, se procederá a la disminución proporcional de la ayuda concedida.

- c) Si la persona beneficiaria no solicitase el anticipo de la ayuda, ésta se recibirá tras haber realizado la actividad, una vez se hayan acreditado los gastos de la actividad subvencionada y hasta dicho límite.

En todo caso, para proceder a la tramitación de cualquiera de los pagos mencionados con anterioridad, la persona beneficiaria deberá acreditar en el momento de solicitar el abono de los mismos, hallarse al corriente en las obligaciones con respecto a la Seguridad Social, y a las haciendas estatal y autonómica, extremos que serán comprobados de oficio por el órgano gestor de las ayudas, siempre que el solicitante haya autorizado expresamente al órgano gestor a recabar certificado o información acreditativa de estar al corriente de las obligaciones tributarias ante la misma, de conformidad con lo establecido en el apartado quinto del resuelvo sexto.

#### **Cuarto. Obligaciones de las personas beneficiarias.**

Sin perjuicio de las obligaciones genéricas contempladas en el artículo 13 de la Ley 6/2011, de 23 de marzo, de Subvenciones de la Comunidad Autónoma de Extremadura, las personas beneficiarias tendrán que cumplir las siguientes obligaciones establecidas en el apartado decimocuarto de la resolución de convocatoria:

- Realizar las actividades que fundamentan la concesión de las ayudas en el plazo, forma, términos y condiciones previstas.
- Comunicar al órgano concedente la obtención de otras ayudas o subvenciones para la misma finalidad en el momento de su concesión o con posterioridad a esta.
- Acreditar estar al corriente en las obligaciones tributarias o frente a la Seguridad Social impuestas por las disposiciones vigentes o tener cualquier deuda con la Hacienda de la Comunidad Autónoma, en el momento de presentar la solicitud de ayuda y en el del pago. No obstante, dichos extremos serán comprobados de oficio por el órgano gestor, que necesitará autorización expresa de la persona beneficiaria. En caso de no autorización de ésta, deberá aportar los certificados oportunos.
- Facilitar cuantas actuaciones de comprobación se efectúen por el órgano gestor de las ayudas reguladas en la convocatoria. Asimismo, estas ayudas quedarán sometidas al control financiero establecido en el artículo 50 de la Ley 6/2011, de 23 de marzo.



- Incorporar de forma visible y destacada en el material que se utilice o en la difusión de los proyectos o las actividades que se realicen que se trata de una actividad subvencionada por la Junta de Extremadura, de acuerdo con las especificaciones contenidas en el Manual de Identidad Corporativa de la Junta de Extremadura en vigor.

#### **Quinto. Justificación de la subvención.**

Según el punto decimoquinto de la resolución de convocatoria, la justificación de las ayudas se realizará mediante la presentación de una memoria económica con facturas, recibos o documentos de valor probatorio equivalente, con validez en el tráfico jurídico mercantil o con eficacia administrativa justificativos de la realización de las actividades subvencionadas. Esta documentación deberá presentarse en original o copia auténtica que quedará archivada en el expediente de la ayuda.

Las personas beneficiarias de las ayudas de esta convocatoria deberán justificar el destino y finalidad de la ayuda antes del día 15 de noviembre del ejercicio presupuestario 2024. En este sentido, las actividades que sean objeto de ayuda deberán iniciarse a partir del 1 de enero de 2024, y terminar antes del 7 de noviembre del mismo ejercicio.

Para proceder a efectuar el segundo pago (bien cuando la persona beneficiaria hubiera solicitado el anticipo del 50 % de la subvención, bien cuando hubiese solicitado un pago único por importe del 100 % de la subvención) se deberá justificar el cumplimiento de las condiciones impuestas y de la consecución de los objetivos previstos en el acto de concesión de la subvención que revestirá la forma de cuenta justificativa del gasto realizado. Se considera gasto realizado el que ha sido efectivamente pagado con anterioridad a la finalización del periodo de justificación.

La cuenta justificativa deberá contener:

- a) Una memoria de actuación justificativa del cumplimiento de las condiciones impuestas en la concesión de la subvención, con indicación de las actividades realizadas y de los resultados obtenidos.
- b) Una memoria económica abreviada con una relación clasificada de los gastos de la actividad según el desglose del presupuesto estimado inicialmente, con identificación del acreedor y del documento, su importe con desglose del IVA correspondiente, concepto, fecha de emisión y fecha del pago.
- c) Una relación de otros ingresos o subvenciones que hayan financiado la actividad subvencionada con indicación del importe y su procedencia, mediante la presentación del documento acreditativo de la concesión, a los efectos de poder ser comprobada la cuantía y finalidad de la misma.



- d) Mención sobre los tres presupuestos que, en aplicación del artículo 36 de la Ley 6/2011 de 23 de marzo, deba de haber solicitado la persona beneficiaria, en su caso.
- e) La justificación versará sobre la totalidad del gasto correspondiente al presupuesto definitivo de la actividad subvencionada.
- f) Documentación acreditativa de la realización de la actividad subvencionada en soporte papel, fotográfico, digital o cualquiera otro que acredite su realización.

En todo caso, los documentos acreditativos de los gastos realizados comprenderán:

- Facturas o documentos contables de valor probatorio equivalente, con validez en el tráfico jurídico mercantil o con eficacia administrativa justificativos de la realización de la actividad.
- Justificantes del pago de los documentos de gasto. Respecto de estos en la convocatoria se indica que:
  - “Los pagos de facturas de importe igual o superior a 1.000,00 euros deberán justificarse necesariamente mediante documentos bancarios (cheques, transferencias, pagarés, etc.) y su correspondiente justificación de cargo en cuenta (mediante certificado de la entidad bancaria, listados de movimientos de cuentas, documento de cargo en cuenta, etc).
  - Los pagos de facturas de importe inferior a 1.000,00 euros podrán realizarse, además de la manera indicada en el párrafo anterior, a través de pago en metálico, acreditado mediante recibo o certificado de pago de la misma emitido por el proveedor (en original).
  - Siempre debe quedar acreditado claramente el sujeto que paga la factura, el proveedor, el importe pagado y la factura a que corresponde dicho pago, todo ello en original o copia auténtica”.

#### **Sexto. Revocación y reintegro de la subvención.**

Conforme al apartado decimosexto de la resolución de convocatoria procederá a la revocación total o parcial de la subvención concedida y el reintegro total o parcial de la misma, en los siguientes casos:

- a) Incumplimiento de la obligación de justificación, justificación insuficiente o justificación fuera del plazo establecido.



- b) El falseamiento, la inexactitud o la omisión en los datos suministrados por la persona beneficiaria que hayan servido de base para la concesión u ocultando aquellas que lo hubieran impedido.
- c) Incumplimiento de la finalidad para la que la subvención fue concedida.
- d) Incumplimiento de la obligación de adoptar las medidas de publicidad del apartado decimocuarto, punto 5, de la convocatoria, en consonancia con lo previsto en el artículo 13.5 del Decreto 32/2017, de 28 de marzo, por el que se establece el régimen de ayudas a artistas visuales.
- e) Incumplimiento de la actividad subvencionable o de las condiciones impuestas a la persona beneficiaria en los términos fijados en la resolución de concesión.
- f) Cualesquiera otras que vengan establecidas en el artículo 43 de la Ley 6/2011, de 23 de marzo.

No obstante lo previsto en la letra f) del apartado anterior, se considerará que no existe incumplimiento total y serán aplicables criterios de proporcionalidad en el supuesto de que la ejecución de la actuación subvencionable haya alcanzado al menos el 60 %.

#### **Séptimo. Compatibilidad de las ayudas.**

De conformidad con lo establecido en el punto undécimo de la resolución de convocatoria, la concesión de las presentes ayudas es compatible con cualquier otra ayuda o subvención de las Administraciones Públicas o entidades públicas o privadas para la misma finalidad siempre que la cuantía de ayudas públicas no supere, aisladamente o en concurrencia con otras ayudas, el coste del proyecto o actividad para el que se solicita la subvención.

La obtención concurrente de ayudas otorgadas por otras Administraciones o entes públicos o privados, cuando se supere el importe máximo indicado en el apartado anterior supondrá la modificación de la resolución de concesión, disminuyéndose la cuantía hasta los límites señalados en dicho apartado y procediendo al dictado de una nueva resolución. Las personas beneficiarias tendrán la obligación de comunicar la concesión de cualquier otra ayuda destinada a la misma finalidad, sin perjuicio de la declaración que deben aportar en el anexo de la solicitud.

#### **Octavo. Publicidad de la resolución.**

La resolución será publicada en el Diario Oficial de Extremadura, así como en el Portal de Subvenciones de la Comunidad Autónoma, de acuerdo con lo establecido en el artículo 17 de la



Ley 6/2011, de 23 de marzo. Igualmente, dentro de los quince días siguientes al de notificación o publicación de dicha concesión, deberá publicarse la misma en el Portal de Transparencia de la Junta de Extremadura, indicando la relación de las personas beneficiarias, el importe de las ayudas, y la identificación de la normativa reguladora. Asimismo, y en cumplimiento de lo dispuesto en el artículo 20.8.a) de la Ley 38/2003, se dará publicidad de la concesión en la Base de Datos Nacional de Subvenciones.

Contra esta resolución, que no pone fin a la vía administrativa, las personas interesadas podrán interponer recurso de alzada ante esta Secretaría General o ante la Consejera de Cultura, Turismo, Jóvenes y Deportes, en el plazo de un mes contado a partir del día siguiente a aquel en que tenga lugar la publicación, de acuerdo con lo dispuesto en los artículos 121 y 122 de la Ley 39/2015, de 1 de octubre, del Procedimiento Administrativo Común de las Administraciones Públicas, y el artículo 101 de la Ley 1/2002, de 28 de febrero, del Gobierno y de la Administración de la Comunidad Autónoma de Extremadura. Todo ello sin perjuicio de que las personas interesadas puedan ejercitar cualquier otro recurso que estimen procedente.

Mérida, 30 de septiembre de 2024.

El Secretario General,  
JOSÉ LUIS GIL SOTO

• • •





## **CONSEJERÍA DE EDUCACIÓN, CIENCIA Y FORMACIÓN PROFESIONAL**

*RESOLUCIÓN de 26 de septiembre de 2024, de la Dirección General de Personal Docente, por la que se dispone la ejecución del Auto 214/2024, de 31/07/2024, dictado por el Juzgado de lo Contencioso-administrativo n.º 1 de Mérida en el procedimiento de extensión de efectos de sentencia tributaria y de personal 772/2021 PA 107/2019. (2024063163)*

Con fecha 31/07/2024, se ha dictado el Auto n.º 214/2024 por el Juzgado de lo Contencioso-administrativo n.º 1 de Mérida en el procedimiento de extensión de efectos de sentencia 772/2021 PA 107/2019, seguido a instancias de D.ª Cristina Orrego Merino, que estima la solicitud sobre reconocimiento del pago de salarios y experiencias de determinados días de inicio de curso, cuyo contenido se ha modificado posteriormente dados los errores materiales cometidos.

Contra el mentado auto, que es firme, no cabe interponer recurso alguno, por lo que procede su ejecución.

El artículo 40.1 del Decreto 1/2022, de 12 de enero, por el que se aprueba el Reglamento de organización y funcionamiento de la Abogacía General de la Junta de Extremadura, de su Cuerpo de Letrados y de la Comisión Jurídica de Extremadura, establece: "Corresponde la ejecución material de sentencias firmes, así como su ejecución provisional en los casos que legalmente proceda, al órgano que en el momento de la ejecución resulte competente por razón de la materia sobre la que el litigio haya versado".

El artículo 9.1 del Decreto 59/1991, de 23 de julio, por el que se regula la tramitación administrativa en la ejecución de resoluciones judiciales, establece que el órgano competente realizará las actuaciones necesarias para llevar a cabo la ejecución de la resolución judicial, dictando la correspondiente resolución en orden al cumplimiento de la sentencia.

Asimismo, el artículo 9.3 del mencionado decreto establece que se entenderá suficiente a efectos de su publicación, la inserción en el Diario Oficial de Extremadura que contenga al menos los datos del demandante y demandado, el número de autos y el contenido del fallo, con expresión de la firmeza de la sentencia o resolución judicial.

Por tanto, y en uso de las atribuciones conferidas por la legislación vigente,

RESUELVO:

**Primero.** Proceder a la ejecución del Auto 214/2024, de 31/07/2024, dictado por el Juzgado de lo Contencioso-administrativo n.º 1 de Mérida en el procedimiento de extensión de efectos de sentencia Rectificado PA 107/2019, siendo el tenor literal rectificado del fallo el siguiente:



“Estimar la solicitud efectuada por D.<sup>a</sup> Cristina Orrego Merino, sobre extensión de efectos a su favor, de la sentencia firme dictada en fecha 30 de marzo de 2020 en el procedimiento abreviado n.º 107/2019, seguido ante este Juzgado, en el sentido pues de reconocerle la Administración demandada a la parte demandante 4 días de septiembre del año 2020, 3 días de septiembre del año 2019, 2 días de septiembre del año 2018, con el pago de los salarios y experiencia en los términos previstos en la sentencia referida; y ello, sin hacer especial pronunciamiento respecto de las costas abonando cada partes las causadas a su instancia y las comunes por mitad”.

**Segundo.** Para la determinación de los derechos económicos y administrativos que, en su caso, procedan como consecuencia de lo indicado en el párrafo anterior se tendrá en cuenta la ejecución de anteriores sentencias o autos sobre los mismos conceptos y periodos que pudieran coincidir.

Mérida, 26 de septiembre de 2024.

El Director General de Personal  
Docente,

DAVID MORENO REGO





*RESOLUCIÓN de 26 de septiembre de 2024, de la Dirección General de Personal Docente, por la que se dispone la ejecución del Auto 275/2024, de 31/07/2024, dictado por el Juzgado de lo Contencioso-administrativo n.º 1 de Mérida en el procedimiento de extensión de efectos de sentencia tributaria y de personal 731/2021 PA 107/2019. (2024063191)*

Con fecha 31/07/2024, se ha dictado el Auto n.º 275/2024 por el Juzgado de lo Contencioso-administrativo n.º 1 de Mérida en el procedimiento de extensión de efectos de sentencia 731/2021 PA 107/2019, seguido a instancias de D.ª Ana María Toro Caballero, que estima la solicitud sobre reconocimiento del pago de salarios y experiencias de determinados días de inicio de curso, cuyo contenido se ha modificado posteriormente dados los errores materiales cometidos.

Contra el mentado auto, que es firme, no cabe interponer recurso alguno, por lo que procede su ejecución.

El artículo 40.1 del Decreto 1/2022, de 12 de enero, por el que se aprueba el Reglamento de organización y funcionamiento de la Abogacía General de la Junta de Extremadura, de su Cuerpo de Letrados y de la Comisión Jurídica de Extremadura, establece: "Corresponde la ejecución material de sentencias firmes, así como su ejecución provisional en los casos que legalmente proceda, al órgano que en el momento de la ejecución resulte competente por razón de la materia sobre la que el litigio haya versado".

El artículo 9.1 del Decreto 59/1991, de 23 de julio, por el que se regula la tramitación administrativa en la ejecución de resoluciones judiciales, establece que el órgano competente realizará las actuaciones necesarias para llevar a cabo la ejecución de la resolución judicial, dictando la correspondiente resolución en orden al cumplimiento de la sentencia.

Asimismo, el artículo 9.3 del mencionado decreto establece que se entenderá suficiente a efectos de su publicación, la inserción en el Diario Oficial de Extremadura que contenga al menos los datos del demandante y demandado, el número de autos y el contenido del fallo, con expresión de la firmeza de la sentencia o resolución judicial.

Por tanto, y en uso de las atribuciones conferidas por la legislación vigente,

RESUELVO:

**Primero.** Proceder a la ejecución del Auto 275/2024, de 31/07/2024, dictado por el Juzgado de lo Contencioso-administrativo n.º 1 de Mérida en el procedimiento de extensión de efectos de sentencia Rectificado PA 107/2019, siendo el tenor literal rectificado del fallo el siguiente:



“Estimar la solicitud efectuada por D.ª Ana María Toro Caballero, sobre extensión de efectos a su favor, de la sentencia firme dictada en fecha 30 de marzo de 2020 en el procedimiento abreviado n.º 107/2019, seguido ante este Juzgado, en el sentido pues de reconocerle la Administración demandada a la parte demandante 4 días de septiembre del año 2020, 3 días de septiembre del año 2019, 2 días de septiembre del año 2018, con el pago de los salarios y experiencia en los términos previstos en la sentencia referida; y ello, sin hacer especial pronunciamiento respecto de las costas abonando cada partes las causadas a su instancia y las comunes por mitad”.

**Segundo.** Para la determinación de los derechos económicos y administrativos que, en su caso, procedan como consecuencia de lo indicado en el párrafo anterior se tendrá en cuenta la ejecución de anteriores sentencias o autos sobre los mismos conceptos y periodos que pudieran coincidir.

Mérida, 26 de septiembre de 2024.

El Director General de Personal  
Docente,

DAVID MORENO REGO



*RESOLUCIÓN de 26 de septiembre de 2024, de la Dirección General de Personal Docente, por la que se dispone la ejecución del Auto 272/2024, de 31/07/2024, dictado por el Juzgado de lo Contencioso-administrativo n.º 1 de Mérida en el procedimiento de extensión de efectos de sentencia tributaria y de personal 830/2021 PA 107/2019. (2024063195)*

Con fecha 31/07/2024, se ha dictado el Auto n.º 272/2024 por el Juzgado de lo Contencioso-administrativo n.º 1 de Mérida en el procedimiento de extensión de efectos de sentencia 830/2021 PA 107/2019, seguido a instancias de D.ª Alicia Peláez García, que estima la solicitud sobre reconocimiento del pago de salarios y experiencias de determinados días de inicio de curso, cuyo contenido se ha modificado posteriormente dados los errores materiales cometidos.

Contra el mentado auto, que es firme, no cabe interponer recurso alguno, por lo que procede su ejecución.

El artículo 40.1 del Decreto 1/2022, de 12 de enero, por el que se aprueba el Reglamento de organización y funcionamiento de la Abogacía General de la Junta de Extremadura, de su Cuerpo de Letrados y de la Comisión Jurídica de Extremadura, establece: "Corresponde la ejecución material de sentencias firmes, así como su ejecución provisional en los casos que legalmente proceda, al órgano que en el momento de la ejecución resulte competente por razón de la materia sobre la que el litigio haya versado".

El artículo 9.1 del Decreto 59/1991, de 23 de julio, por el que se regula la tramitación administrativa en la ejecución de resoluciones judiciales, establece que el órgano competente realizará las actuaciones necesarias para llevar a cabo la ejecución de la resolución judicial, dictando la correspondiente resolución en orden al cumplimiento de la sentencia.

Asimismo, el artículo 9.3 del mencionado decreto establece que se entenderá suficiente a efectos de su publicación, la inserción en el Diario Oficial de Extremadura que contenga al menos los datos del demandante y demandado, el número de autos y el contenido del fallo, con expresión de la firmeza de la sentencia o resolución judicial.

Por tanto, y en uso de las atribuciones conferidas por la legislación vigente,

RESUELVO:

**Primero.** Proceder a la ejecución del Auto 272/2024, de 31/07/2024, dictado por el Juzgado de lo Contencioso-administrativo n.º 1 de Mérida en el procedimiento de extensión de efectos de sentencia Rectificado PA 107/2019, siendo el tenor literal rectificado del fallo el siguiente:



“Estimar la solicitud efectuada por D.<sup>a</sup> Alicia Peláez García, sobre extensión de efectos a su favor, de la sentencia firme dictada en fecha 30 de marzo de 2020 en el procedimiento abreviado n.º 107/2019, seguido ante este Juzgado, en el sentido pues de reconocerle la Administración demandada a la parte demandante 8 días de septiembre del año 2020, 9 días de septiembre del año 2018, con el pago de los salarios y experiencia en los términos previstos en la sentencia referida; y ello, sin hacer especial pronunciamiento respecto de las costas abonando cada partes las causadas a su instancia y las comunes por mitad”.

**Segundo.** Para la determinación de los derechos económicos y administrativos que, en su caso, procedan como consecuencia de lo indicado en el párrafo anterior se tendrá en cuenta la ejecución de anteriores sentencias o autos sobre los mismos conceptos y periodos que pudieran coincidir.

Mérida, 26 de septiembre de 2024.

El Director General de Personal  
Docente,  
DAVID MORENO REGO



*RESOLUCIÓN de 26 de septiembre de 2024, de la Dirección General de Personal Docente, por la que se dispone la ejecución del Auto 285/2024, de 31/07/2024, dictado por el Juzgado de lo Contencioso-administrativo n.º 1 de Mérida en el procedimiento de extensión de efectos de sentencia tributaria y de personal 771/2021 PA 107/2019. (2024063196)*

Con fecha 31/07/2024, se ha dictado el Auto n.º 285/2024 por el Juzgado de lo Contencioso-administrativo n.º 1 de Mérida en el procedimiento de extensión de efectos de sentencia 771/2021 PA 107/2019, seguido a instancias de D. Aureliano Juan Mancha García, que estima la solicitud sobre reconocimiento del pago de salarios y experiencias de determinados días de inicio de curso, cuyo contenido se ha modificado posteriormente dados los errores materiales cometidos.

Contra el mentado auto, que es firme, no cabe interponer recurso alguno, por lo que procede su ejecución.

El artículo 40.1 del Decreto 1/2022, de 12 de enero, por el que se aprueba el Reglamento de organización y funcionamiento de la Abogacía General de la Junta de Extremadura, de su Cuerpo de Letrados y de la Comisión Jurídica de Extremadura, establece: "Corresponde la ejecución material de sentencias firmes, así como su ejecución provisional en los casos que legalmente proceda, al órgano que en el momento de la ejecución resulte competente por razón de la materia sobre la que el litigio haya versado".

El artículo 9.1 del Decreto 59/1991, de 23 de julio, por el que se regula la tramitación administrativa en la ejecución de resoluciones judiciales, establece que el órgano competente realizará las actuaciones necesarias para llevar a cabo la ejecución de la resolución judicial, dictando la correspondiente resolución en orden al cumplimiento de la sentencia.

Asimismo, el artículo 9.3 del mencionado decreto establece que se entenderá suficiente a efectos de su publicación, la inserción en el Diario Oficial de Extremadura que contenga al menos los datos del demandante y demandado, el número de autos y el contenido del fallo, con expresión de la firmeza de la sentencia o resolución judicial.

Por tanto, y en uso de las atribuciones conferidas por la legislación vigente,

RESUELVO:

**Primero.** Proceder a la ejecución del Auto 285/2024, de 31/07/2024, dictado por el Juzgado de lo Contencioso-administrativo n.º 1 de Mérida en el procedimiento de extensión de efectos de sentencia Rectificado PA 107/2019, siendo el tenor literal rectificado del fallo el siguiente:



“Estimar la solicitud efectuada por D. Aureliano Juan Mancha García, sobre extensión de efectos a su favor, de la sentencia firme dictada en fecha 30 de marzo de 2020 en el procedimiento abreviado n.º 107/2019, seguido ante este Juzgado, en el sentido pues de reconocerle la Administración demandada a la parte demandante 4 días de septiembre del año 2020, 3 días de septiembre del año 2019, 2 días de septiembre del año 2018, con el pago de los salarios y experiencia en los términos previstos en la sentencia referida; y ello, sin hacer especial pronunciamiento respecto de las costas abonando cada partes las causadas a su instancia y las comunes por mitad”.

**Segundo.** Para la determinación de los derechos económicos y administrativos que, en su caso, procedan como consecuencia de lo indicado en el párrafo anterior se tendrá en cuenta la ejecución de anteriores sentencias o autos sobre los mismos conceptos y periodos que pudieran coincidir.

Mérida, 26 de septiembre de 2024.

El Director General de Personal  
Docente,

DAVID MORENO REGO





*RESOLUCIÓN de 26 de septiembre de 2024, de la Dirección General de Personal Docente, por la que se dispone la ejecución del Auto 255/2024, de 31/07/2024, dictado por el Juzgado de lo Contencioso-administrativo n.º 1 de Mérida en el procedimiento de extensión de efectos de sentencia tributaria y de personal 802/2021 PA 107/2019. (2024063197)*

Con fecha 31/07/2024, se ha dictado el Auto n.º 255/2024 por el Juzgado de lo Contencioso-administrativo n.º 1 de Mérida en el procedimiento de extensión de efectos de sentencia 802/2021 PA 107/2019, seguido a instancias de D. David Núñez Acosta, que estima la solicitud sobre reconocimiento del pago de salarios y experiencias de determinados días de inicio de curso, cuyo contenido se ha modificado posteriormente dados los errores materiales cometidos.

Contra el mentado auto, que es firme, no cabe interponer recurso alguno, por lo que procede su ejecución.

El artículo 40.1 del Decreto 1/2022, de 12 de enero, por el que se aprueba el Reglamento de organización y funcionamiento de la Abogacía General de la Junta de Extremadura, de su Cuerpo de Letrados y de la Comisión Jurídica de Extremadura, establece: "Corresponde la ejecución material de sentencias firmes, así como su ejecución provisional en los casos que legalmente proceda, al órgano que en el momento de la ejecución resulte competente por razón de la materia sobre la que el litigio haya versado".

El artículo 9.1 del Decreto 59/1991, de 23 de julio, por el que se regula la tramitación administrativa en la ejecución de resoluciones judiciales, establece que el órgano competente realizará las actuaciones necesarias para llevar a cabo la ejecución de la resolución judicial, dictando la correspondiente resolución en orden al cumplimiento de la sentencia.

Asimismo, el artículo 9.3 del mencionado decreto establece que se entenderá suficiente a efectos de su publicación, la inserción en el Diario Oficial de Extremadura que contenga al menos los datos del demandante y demandado, el número de autos y el contenido del fallo, con expresión de la firmeza de la sentencia o resolución judicial.

Por tanto, y en uso de las atribuciones conferidas por la legislación vigente,

RESUELVO:

**Primero.** Proceder a la ejecución del Auto 255/2024, de 31/07/2024, dictado por el Juzgado de lo Contencioso-administrativo n.º 1 de Mérida en el procedimiento de extensión de efectos de sentencia Rectificado PA 107/2019, siendo el tenor literal rectificado del fallo el siguiente:



“Estimar la solicitud efectuada por D. David Núñez Acosta, sobre extensión de efectos a su favor, de la sentencia firme dictada en fecha 30 de marzo de 2020 en el procedimiento abreviado n.º 107/2019, seguido ante este Juzgado, en el sentido pues de reconocerle la Administración demandada a la parte demandante 8 días de septiembre del año 2020, 9 días de septiembre del año 2019, 9 días de septiembre del año 2018, con el pago de los salarios y experiencia en los términos previstos en la sentencia referida; y ello, sin hacer especial pronunciamiento respecto de las costas abonando cada partes las causadas a su instancia y las comunes por mitad”.

**Segundo.** Para la determinación de los derechos económicos y administrativos que, en su caso, procedan como consecuencia de lo indicado en el párrafo anterior se tendrá en cuenta la ejecución de anteriores sentencias o autos sobre los mismos conceptos y periodos que pudieran coincidir.

Mérida, 26 de septiembre de 2024.

El Director General de Personal  
Docente,

DAVID MORENO REGO





*RESOLUCIÓN de 26 de septiembre de 2024, de la Dirección General de Personal Docente, por la que se dispone la ejecución del Auto 270/2024, de 31/07/2024, dictado por el Juzgado de lo Contencioso-administrativo n.º 1 de Mérida en el procedimiento de extensión de efectos de sentencia tributaria y de personal 824/2021 PA 107/2019. (2024063198)*

Con fecha 31/07/2024, se ha dictado el Auto n.º 270/2024 por el Juzgado de lo Contencioso-administrativo número 1 de Mérida en el procedimiento de extensión de efectos de sentencia 824/2021 PA 107/2019, seguido a instancias de D. Diego Ignacio Carmona Nogales, que estima la solicitud sobre reconocimiento del pago de salarios y experiencias de determinados días de inicio de curso, cuyo contenido se ha modificado posteriormente dados los errores materiales cometidos.

Contra el mentado auto, que es firme, no cabe interponer recurso alguno, por lo que procede su ejecución.

El artículo 40.1 del Decreto 1/2022, de 12 de enero, por el que se aprueba el Reglamento de organización y funcionamiento de la Abogacía General de la Junta de Extremadura, de su Cuerpo de Letrados y de la Comisión Jurídica de Extremadura, establece: "Corresponde la ejecución material de sentencias firmes, así como su ejecución provisional en los casos que legalmente proceda, al órgano que en el momento de la ejecución resulte competente por razón de la materia sobre la que el litigio haya versado".

El artículo 9.1 del Decreto 59/1991, de 23 de julio, por el que se regula la tramitación administrativa en la ejecución de resoluciones judiciales, establece que el órgano competente realizará las actuaciones necesarias para llevar a cabo la ejecución de la resolución judicial, dictando la correspondiente resolución en orden al cumplimiento de la sentencia.

Asimismo, el artículo 9.3 del mencionado decreto establece que se entenderá suficiente a efectos de su publicación, la inserción en el Diario Oficial de Extremadura que contenga al menos los datos del demandante y demandado, el número de autos y el contenido del fallo, con expresión de la firmeza de la sentencia o resolución judicial.

Por tanto, y en uso de las atribuciones conferidas por la legislación vigente,

RESUELVO:

**Primero.** Proceder a la ejecución del Auto 270/2024, de 31/07/2024, dictado por el Juzgado de lo Contencioso-administrativo n.º 1 de Mérida en el procedimiento de extensión de efectos de sentencia Rectificado PA 107/2019, siendo el tenor literal rectificado del fallo el siguiente:



“Estimar la solicitud efectuada por D. Diego Ignacio Carmona Nogales, sobre extensión de efectos a su favor, de la sentencia firme dictada en fecha 30 de marzo de 2020 en el procedimiento abreviado n.º 107/2019, seguido ante este Juzgado, en el sentido pues de reconocerle la Administración demandada a la parte demandante 8 días de septiembre del año 2020, 9 días de septiembre del año 2018, con el pago de los salarios y experiencia en los términos previstos en la sentencia referida; y ello, sin hacer especial pronunciamiento respecto de las costas abonando cada partes las causadas a su instancia y las comunes por mitad”.

**Segundo.** Para la determinación de los derechos económicos y administrativos que, en su caso, procedan como consecuencia de lo indicado en el párrafo anterior se tendrá en cuenta la ejecución de anteriores sentencias o autos sobre los mismos conceptos y periodos que pudieran coincidir.

Mérida, 26 de septiembre de 2024.

El Director General de Personal  
Docente,

DAVID MORENO REGO



*RESOLUCIÓN de 26 de septiembre de 2024, de la Dirección General de Personal Docente, por la que se dispone la ejecución del Auto 324/2024, de 31/07/2024, dictado por el Juzgado de lo Contencioso-administrativo n.º 1 de Mérida en el procedimiento de extensión de efectos de sentencia tributaria y de personal 994/2021 PA 107/2019. (2024063199)*

Con fecha 31/07/2024, se ha dictado el Auto n.º 324/2024 por el Juzgado de lo Contencioso-administrativo n.º 1 de Mérida en el procedimiento de extensión de efectos de sentencia 994/2021 PA 107/2019, seguido a instancias de D.ª Elena Borrega Harinero, que estima la solicitud sobre reconocimiento del pago de salarios y experiencias de determinados días de inicio de curso, cuyo contenido se ha modificado posteriormente dados los errores materiales cometidos.

Contra el mentado auto, que es firme, no cabe interponer recurso alguno, por lo que procede su ejecución.

El artículo 40.1 del Decreto 1/2022, de 12 de enero, por el que se aprueba el Reglamento de organización y funcionamiento de la Abogacía General de la Junta de Extremadura, de su Cuerpo de Letrados y de la Comisión Jurídica de Extremadura, establece: "Corresponde la ejecución material de sentencias firmes, así como su ejecución provisional en los casos que legalmente proceda, al órgano que en el momento de la ejecución resulte competente por razón de la materia sobre la que el litigio haya versado".

El artículo 9.1 del Decreto 59/1991, de 23 de julio, por el que se regula la tramitación administrativa en la ejecución de resoluciones judiciales, establece que el órgano competente realizará las actuaciones necesarias para llevar a cabo la ejecución de la resolución judicial, dictando la correspondiente resolución en orden al cumplimiento de la sentencia.

Asimismo, el artículo 9.3 del mencionado decreto establece que se entenderá suficiente a efectos de su publicación, la inserción en el Diario Oficial de Extremadura que contenga al menos los datos del demandante y demandado, el número de autos y el contenido del fallo, con expresión de la firmeza de la sentencia o resolución judicial.

Por tanto, y en uso de las atribuciones conferidas por la legislación vigente,

RESUELVO:

**Primero.** Proceder a la ejecución del Auto 324/2024, de 31/07/2024, dictado por el Juzgado de lo Contencioso-administrativo n.º 1 de Mérida en el procedimiento de extensión de efectos de sentencia Rectificado PA 107/2019, siendo el tenor literal rectificado del fallo el siguiente:



“Estimar la solicitud efectuada por D.ª Elena Borrega Harinero, sobre extensión de efectos a su favor, de la Sentencia firme dictada en fecha 30 de marzo de 2020 en el procedimiento abreviado n.º 107/2019, seguido ante este Juzgado, en el sentido pues de reconocerle la Administración demandada a la parte demandante 4 días de septiembre del año 2020, 3 días de septiembre del año 2019, 2 días de septiembre del año 2018, con el pago de los salarios y experiencia en los términos previstos en la sentencia referida; y ello, sin hacer especial pronunciamiento respecto de las costas abonando cada partes las causadas a su instancia y las comunes por mitad”.

**Segundo.** Para la determinación de los derechos económicos y administrativos que, en su caso, procedan como consecuencia de lo indicado en el párrafo anterior se tendrá en cuenta la ejecución de anteriores sentencias o autos sobre los mismos conceptos y periodos que pudieran coincidir.

Mérida, 26 de septiembre de 2024.

El Director General de Personal  
Docente,

DAVID MORENO REGO



*RESOLUCIÓN de 26 de septiembre de 2024, de la Dirección General de Personal Docente, por la que se dispone la ejecución del Auto 267/2024, de 31/07/2024, dictado por el Juzgado de lo Contencioso-administrativo n.º 1 de Mérida en el procedimiento de extensión de efectos de sentencia tributaria y de personal 719/2021 PA 107/2019. (2024063201)*

Con fecha 31/07/2024, se ha dictado el Auto n.º 267/2024 por el Juzgado de lo Contencioso-administrativo n.º 1 de Mérida en el procedimiento de extensión de efectos de sentencia 719/2021 PA 107/2019, seguido a instancias de D.ª Ana María Gilgado García, que estima la solicitud sobre reconocimiento del pago de salarios y experiencias de determinados días de inicio de curso, cuyo contenido se ha modificado posteriormente dados los errores materiales cometidos.

Contra el mentado auto, que es firme, no cabe interponer recurso alguno, por lo que procede su ejecución.

El artículo 40.1 del Decreto 1/2022, de 12 de enero, por el que se aprueba el Reglamento de organización y funcionamiento de la Abogacía General de la Junta de Extremadura, de su Cuerpo de Letrados y de la Comisión Jurídica de Extremadura, establece: "Corresponde la ejecución material de sentencias firmes, así como su ejecución provisional en los casos que legalmente proceda, al órgano que en el momento de la ejecución resulte competente por razón de la materia sobre la que el litigio haya versado".

El artículo 9.1 del Decreto 59/1991, de 23 de julio, por el que se regula la tramitación administrativa en la ejecución de resoluciones judiciales, establece que el órgano competente realizará las actuaciones necesarias para llevar a cabo la ejecución de la resolución judicial, dictando la correspondiente resolución en orden al cumplimiento de la sentencia.

Asimismo, el artículo 9.3 del mencionado decreto establece que se entenderá suficiente a efectos de su publicación, la inserción en el Diario Oficial de Extremadura que contenga al menos los datos del demandante y demandado, el número de autos y el contenido del fallo, con expresión de la firmeza de la sentencia o resolución judicial.

Por tanto, y en uso de las atribuciones conferidas por la legislación vigente,

RESUELVO:

**Primero.** Proceder a la ejecución del Auto 267/2024, de 31/07/2024, dictado por el Juzgado de lo Contencioso-administrativo n.º 1 de Mérida en el procedimiento de extensión de efectos de sentencia Rectificado PA 107/2019, siendo el tenor literal rectificado del fallo el siguiente:



“Estimar la solicitud efectuada por D.ª Ana María Gilgado García, sobre extensión de efectos a su favor, de la sentencia firme dictada en fecha 30 de marzo de 2020 en el procedimiento abreviado n.º 107/2019, seguido ante este Juzgado, en el sentido pues de reconocerle la Administración demandada a la parte demandante 4 días de septiembre del año 2020, 9 días de septiembre del año 2019, , con el pago de los salarios y experiencia en los términos previstos en la sentencia referida; y ello, sin hacer especial pronunciamiento respecto de las costas abonando cada partes las causadas a su instancia y las comunes por mitad”.

**Segundo.** Para la determinación de los derechos económicos y administrativos que, en su caso, procedan como consecuencia de lo indicado en el párrafo anterior se tendrá en cuenta la ejecución de anteriores sentencias o autos sobre los mismos conceptos y periodos que pudieran coincidir.

Mérida, 26 de septiembre de 2024.

El Director General de Personal  
Docente,

DAVID MORENO REGO





*RESOLUCIÓN de 26 de septiembre de 2024, de la Dirección General de Personal Docente, por la que se dispone la ejecución del Auto 286/2024, de 31/07/2024, dictado por el Juzgado de lo Contencioso-administrativo número 1 de Mérida en el procedimiento de extensión de efectos de sentencia tributaria y de personal 773/2021 PA 107/2019. (2024063202)*

Con fecha 31/07/2024, se ha dictado el Auto número 286/2024 por el Juzgado de lo Contencioso-administrativo número 1 de Mérida en el procedimiento de extensión de efectos de sentencia 773/2021 PA 107/2019, seguido a instancias de D.ª Belén Riballo Ruiz-Roso, que estima la solicitud sobre reconocimiento del pago de salarios y experiencias de determinados días de inicio de curso, cuyo contenido se ha modificado posteriormente dados los errores materiales cometidos.

Contra el mentado auto, que es firme, no cabe interponer recurso alguno, por lo que procede su ejecución.

El artículo 40.1 del Decreto 1/2022, de 12 de enero, por el que se aprueba el Reglamento de organización y funcionamiento de la Abogacía General de la Junta de Extremadura, de su Cuerpo de Letrados y de la Comisión Jurídica de Extremadura, establece: "Corresponde la ejecución material de sentencias firmes, así como su ejecución provisional en los casos que legalmente proceda, al órgano que en el momento de la ejecución resulte competente por razón de la materia sobre la que el litigio haya versado".

El artículo 9.1 del Decreto 59/1991, de 23 de julio, por el que se regula la tramitación administrativa en la ejecución de resoluciones judiciales, establece que el órgano competente realizará las actuaciones necesarias para llevar a cabo la ejecución de la resolución judicial, dictando la correspondiente resolución en orden al cumplimiento de la sentencia.

Asimismo, el artículo 9.3 del mencionado decreto establece que se entenderá suficiente a efectos de su publicación, la inserción en el Diario Oficial de Extremadura que contenga al menos los datos del demandante y demandado, el número de autos y el contenido del fallo, con expresión de la firmeza de la sentencia o resolución judicial.

Por tanto, y en uso de las atribuciones conferidas por la legislación vigente,

RESUELVO:

**Primero.** Proceder a la ejecución del Auto 286/2024, de 31/07/2024, dictado por el Juzgado de lo Contencioso-administrativo n.º 1 de Mérida en el procedimiento de extensión de efectos de sentencia Rectificado PA 107/2019, siendo el tenor literal rectificado del fallo el siguiente:



“Estimar la solicitud efectuada por D.ª Belén Riballo Ruiz-Roso, sobre extensión de efectos a su favor, de la Sentencia firme dictada en fecha 30 de marzo de 2020 en el procedimiento abreviado n.º 107/2019, seguido ante este Juzgado, en el sentido pues de reconocerle la Administración demandada a la parte demandante 4 días de septiembre del año 2020, 3 días de septiembre del año 2019, 2 días de septiembre del año 2018, con el pago de los salarios y experiencia en los términos previstos en la sentencia referida; y ello, sin hacer especial pronunciamiento respecto de las costas abonando cada partes las causadas a su instancia y las comunes por mitad”.

**Segundo.** Para la determinación de los derechos económicos y administrativos que, en su caso, procedan como consecuencia de lo indicado en el párrafo anterior se tendrá en cuenta la ejecución de anteriores sentencias o autos sobre los mismos conceptos y periodos que pudieran coincidir.

Mérida, 26 de septiembre de 2024.

El Director General de Personal  
Docente,

DAVID MORENO REGO





*RESOLUCIÓN de 26 de septiembre de 2024, de la Dirección General de Personal Docente, por la que se dispone la ejecución del Auto 306/2024, de 31/07/2024, dictado por el Juzgado de lo Contencioso-administrativo n.º 1 de Mérida en el procedimiento de extensión de efectos de sentencia tributaria y de personal 922/2021 PA 107/2019. (2024063203)*

Con fecha 31/07/2024, se ha dictado el Auto n.º 306/2024 por el Juzgado de lo Contencioso-administrativo n.º 1 de Mérida en el procedimiento de extensión de efectos de sentencia 922/2021 PA 107/2019, seguido a instancias de D.ª Cristina Trenado Murillo, que estima la solicitud sobre reconocimiento del pago de salarios y experiencias de determinados días de inicio de curso, cuyo contenido se ha modificado posteriormente dados los errores materiales cometidos.

Contra el mentado auto, que es firme, no cabe interponer recurso alguno, por lo que procede su ejecución.

El artículo 40.1 del Decreto 1/2022, de 12 de enero, por el que se aprueba el Reglamento de organización y funcionamiento de la Abogacía General de la Junta de Extremadura, de su Cuerpo de Letrados y de la Comisión Jurídica de Extremadura, establece: "Corresponde la ejecución material de sentencias firmes, así como su ejecución provisional en los casos que legalmente proceda, al órgano que en el momento de la ejecución resulte competente por razón de la materia sobre la que el litigio haya versado".

El artículo 9.1 del Decreto 59/1991, de 23 de julio, por el que se regula la tramitación administrativa en la ejecución de resoluciones judiciales, establece que el órgano competente realizará las actuaciones necesarias para llevar a cabo la ejecución de la resolución judicial, dictando la correspondiente resolución en orden al cumplimiento de la sentencia.

Asimismo, el artículo 9.3 del mencionado decreto establece que se entenderá suficiente a efectos de su publicación, la inserción en el Diario Oficial de Extremadura que contenga al menos los datos del demandante y demandado, el número de autos y el contenido del fallo, con expresión de la firmeza de la sentencia o resolución judicial.

Por tanto, y en uso de las atribuciones conferidas por la legislación vigente,

RESUELVO:

**Primero.** Proceder a la ejecución del Auto 306/2024, de 31/07/2024, dictado por el Juzgado de lo Contencioso-administrativo n.º 1 de Mérida en el procedimiento de extensión de efectos de sentencia Rectificado PA 107/2019, siendo el tenor literal rectificado del fallo el siguiente:



“Estimar la solicitud efectuada por D.ª Cristina Trenado Murillo, sobre extensión de efectos a su favor, de la Sentencia firme dictada en fecha 30 de marzo de 2020 en el procedimiento abreviado n.º 107/2019, seguido ante este Juzgado, en el sentido pues de reconocerle la Administración demandada a la parte demandante 9 días de septiembre del año 2018, con el pago de los salarios y experiencia en los términos previstos en la sentencia referida; y ello, sin hacer especial pronunciamiento respecto de las costas abonando cada partes las causadas a su instancia y las comunes por mitad”.

**Segundo.** Para la determinación de los derechos económicos y administrativos que, en su caso, procedan como consecuencia de lo indicado en el párrafo anterior se tendrá en cuenta la ejecución de anteriores sentencias o autos sobre los mismos conceptos y periodos que pudieran coincidir.

Mérida, 26 de septiembre de 2024.

El Director General de Personal  
Docente,  
DAVID MORENO REGO



*RESOLUCIÓN de 30 de septiembre de 2024, de la Consejera, por la que se modifica la autorización administrativa del centro docente de primer ciclo de Educación Infantil "Los Ángeles" de Lobón (Badajoz). (2024063174)*

Mediante Resolución de 9 de enero de 2014 de la Consejera de Educación y Cultura se autorizó a la Escuela Infantil de titularidad municipal de Lobón, a impartir las enseñanzas de primer ciclo de Educación Infantil (DOE núm. 11, de 17 de enero). Conforme a su resuelvo cuarto, los centros autorizados deberán solicitar la oportuna revisión cuando tenga que modificarse cualquiera de los datos que señala la presente resolución.

Por Resolución de 18 de noviembre de 2016, se modificó la autorización administrativa concedida por ampliación del número de unidades (DOE núm. 231, de 1 de diciembre).

Por parte del representante legal de la entidad, se solicita modificación de la autorización administrativa concedida, por ampliación de una nueva unidad

Mediante Real Decreto 1801/1999, de 26 de noviembre (DOE n.º 149, de 21 de diciembre), se traspasan a la Comunidad Autónoma de Extremadura las funciones y servicios de la Administración del Estado en materia de Enseñanza no Universitaria.

En virtud de lo anterior, y de acuerdo con las facultades que me atribuye el artículo 36 de la Ley 1/2002, de 28 de febrero, del Gobierno y de la Administración de la Comunidad Autónoma de Extremadura, a propuesta de la Secretaria General de Educación y Formación Profesional,

RESUELVO:

**Primero.** Conceder la modificación de la autorización administrativa correspondiente a la Escuela Infantil de Lobón (Badajoz), por ampliación de una unidad de primer ciclo de Educación Infantil.

La situación resultante en el centro tras la presente autorización es la siguiente:

Denominación genérica: Escuela Infantil.

Denominación específica: "Los Ángeles".

Titular del centro: Ayuntamiento de Lobón.

Código: 06012206.

Domicilio: Paseo del Pico, s/n.

Localidad: Lobón.



Provincia: Badajoz.

Enseñanzas a impartir: Educación Infantil, primer ciclo.

Capacidad: 3 unidades.

- Una unidad de 0-1 años: 8 niños/as.
- Una unidad de 1-2 años: 13 niños/as.
- Una unidad de 2-3 años: 18 niños/as.

**Segundo.** De conformidad con el artículo 82.4 de la Ley 39/2015, de 1 de octubre, del Procedimiento Administrativo Común de las Administraciones Públicas, no se considera necesario cumplimentar el trámite de vista y audiencia al no figurar en el procedimiento ni ser tenidos en cuenta otros hechos y alegaciones que las aducidas por el interesado.

**Tercero.** El centro queda obligado al cumplimiento de la legislación vigente y a solicitar la oportuna revisión cuando tenga que modificarse cualquiera de los datos que señala la pertinente resolución. Si la modificación consistiese en la distribución de los grupos de edad sin afectar al número de unidades autorizadas la persona titular de la Secretaría General de Educación y Formación Profesional podrá autorizar el cambio, previo informe favorable de la Inspección de Educación en virtud de las previsiones existentes.

**Cuarto.** El personal que imparta docencia en la nueva unidad de Educación Infantil deberá reunir los requisitos sobre titulación que establece la normativa educativa. La titularidad del centro remitirá a la Delegación Provincial de Educación en Badajoz, en el supuesto de poner en funcionamiento las unidades, una relación del personal del que dispondrá desde el momento de inicio de su actividad, con indicación de sus titulaciones respectivas, para su debida aprobación por la Delegación Provincial previo informe de la Inspección de Educación.

**Quinto.** La presente autorización administrativa no surtirá efecto hasta que el centro presente ante la Delegación Provincial de Educación de Badajoz la correspondiente documentación administrativa y pedagógica exigida por la legislación vigente, y acredite disponer de los recursos materiales y el equipamiento requeridos por la normativa aplicable.

Asimismo, la eficacia de la resolución queda condicionada a la obligación de obtener los permisos o autorizaciones que hayan de ser otorgados por otros organismos competentes.

**Sexto.** El centro, cuya autorización se propone modificar, deberá cumplir la normativa aplicable sobre condiciones de seguridad en los edificios e instalaciones. Todo ello sin perjuicio de que deban cumplirse otros requisitos exigidos por la normativa sectorial vigente.



Contra la presente resolución, que pone fin a la vía administrativa, el interesado podrá interponer potestativamente, recurso de reposición ante la Consejera de Educación, Ciencia y Formación Profesional, en el plazo de un mes, a contar desde el día siguiente a la publicación en el Diario Oficial de Extremadura, de conformidad con lo dispuesto en los artículos 123 y 124 de la Ley 39/2015, de 1 de octubre, del Procedimiento Administrativo Común de las Administraciones Públicas. Todo ello sin perjuicio de poder ejercitar cualquier otro que estime oportuno.

Asimismo, podrá interponer directamente recurso contencioso administrativo en el plazo de dos meses ante el Tribunal Superior de Justicia de Extremadura, de conformidad con lo establecido en la Ley 29/1998, de 13 de julio, reguladora de la Jurisdicción Contencioso-administrativa.

Mérida, 30 de septiembre de 2024.

La Consejera,  
MARÍA MERCEDES VAQUERA  
MOSQUERO

• • •





## **CONSEJERÍA DE GESTIÓN FORESTAL Y MUNDO RURAL**

*ORDEN de 26 de septiembre de 2024 por la que se aprueba el deslinde total administrativo del monte n.º 52 "Baldíos o Campos de Valencia" del Catálogo de Montes de Utilidad Pública, propiedad del municipio de Valencia del Mombuey, y ubicado en ese término municipal. (2024050161)*

La Consejería de Gestión Forestal y Mundo Rural ha llevado a cabo el procedimiento de deslinde del monte n.º 52 denominado "Baldíos o Campos de Valencia" del Catálogo de Montes de Utilidad Pública, propiedad del municipio de Valencia del Mombuey y situado en ese mismo término municipal.

Examinado el procedimiento de deslinde, instruido por el Servicio de Ordenación y Gestión Forestal, se procede con arreglo a los siguientes

### ANTECEDENTES DE HECHO:

**Primero.** El expediente de deslinde del monte de utilidad pública n.º 52 del Catálogo de Montes de Utilidad Pública de los de Badajoz denominado "Baldíos o Campos de Valencia", surge ante la necesidad de deslindar el monte tal y como dicta el apartado número 3 del artículo 81 del Decreto 485/1962, de 22 de febrero, por el que se aprueba el Reglamento de Montes, donde se confiere preferencia para deslindar "A los montes en que existan parcelas enclavadas o colinden con otros de propiedad particular y, especialmente, cuando los linderos figuren en el Catálogo de forma confusa o equívoca".

**Segundo.** Con fecha 19 de septiembre de 2023 se acuerda por la entonces Consejera de Gestión Forestal y Mundo Rural la práctica del deslinde total administrativo del Monte de Utilidad Pública n.º 52, designando al Ingeniero Operador e indicando que el deslinde se ejecutaría en segunda fase.

**Tercero.** El acuerdo de inicio se publicó en el Diario Oficial de Extremadura (DOE) núm. 194, de 9 de octubre de 2023 y en el Suplemento de Notificaciones del Boletín Oficial del Estado (BOE) núm. 275, de 17 de noviembre de 2023. Notificándose, asimismo, a todos los interesados.

En el anuncio se indicaba que las operaciones de deslinde comenzarían el 24 de enero de 2024, a las 9:30 horas, siendo el punto de encuentro las dependencias del Ayuntamiento de Valencia del Mombuey sitas en plaza de España n.º 1.

**Cuarto.** El apeo se llevó a cabo en una jornada, levantándose acta de las misma, en la que se recogía tanto la descripción del recorrido llevado a cabo en cada jornada como el registro topográfico de los piquetes levantados, así como sus participantes y alegaciones realizadas.



**Quinto.** Con fecha 6 de marzo de 2024 se emite el Informe del Ingeniero Operador. En él se reseñan los trámites llevados a cabo en el expediente administrativo del deslinde, el desarrollo de los trabajos de apeo con la descripción del perímetro del monte, y las razones y decisiones adoptadas en todo lo actuado hasta el momento. También se incluyen las coordenadas de las estaquillas en el sistema de coordenadas U.T.M. y en el Datum ETRS 89 huso 29.

**Sexto.** En el DOE núm. 87, de 7 de mayo de 2024 se publica el Anuncio que somete a trámite de audiencia y vista el expediente de deslinde. La apertura de este período de vista y audiencia y vista se notifica, junto con una copia del anuncio, a los Ayuntamientos implicados y a los particulares afectados. Asimismo, se publica este trámite en el Suplemento de Notificaciones del BOE n.º 138, de 7 de junio de 2024.

**Séptimo.** Transcurrido este trámite sin recibir reclamaciones al expediente de deslinde, se certifica la ausencia de reclamaciones por el jefe de Servicio de Ordenación y Gestión Forestal el 17 de septiembre de 2024.

**Octavo.** El jefe de Servicio de Ordenación y Gestión Forestal ha emitido el Informe sobre el deslinde previsto en el artículo 125 del Reglamento de Montes, mostrando en el mismo su acuerdo con las labores realizadas por el Ingeniero Operador, desde su nombramiento, con relación a las tareas propias del deslinde, considerando que se han ajustado a la normativa de aplicación, e incorporando una propuesta de deslinde y un registro topográfico de conformidad con los informes del Ingeniero Operador referenciados en anteriores antecedentes. Dicho informe ha sido elevado a la Dirección General de Gestión Forestal, Caza y Pesca para formular propuesta de resolución de este expediente.

A los anteriores hechos les son de aplicación los siguientes,

#### FUNDAMENTOS DE DERECHO:

**Primero.** En la tramitación del expediente se dio cumplimiento a cuanto se previene en la normativa vigente aplicable al deslinde administrativo de montes públicos cuyo inicio, tramitación y aprobación corresponde a la Comunidad Autónoma de Extremadura, como es el caso que nos ocupa, habiéndose insertado los reglamentarios anuncios en el Diario Oficial de Extremadura, Boletín Oficial del Estado y en los Ayuntamientos afectados así como a todos los particulares y administraciones que constaran como interesados y tuvieran domicilio conocido.

Dicha normativa es la recogida, principalmente, en el Decreto 485/1962, de 22 de febrero (BOE de 12 de marzo de 1962), por el que se aprueba el Reglamento de Montes, y en la Ley 43/2003, de 21 de noviembre (BOE de 22 de noviembre de 2003), de Montes, normativa a la que remiten la Ley 2/2008, de 16 de junio, de Patrimonio de la Comunidad Autónoma de Extremadura y el Decreto 70/2010, de 12 de marzo, por el que se aprueba el Reglamento



General de Procedimientos en materia de Patrimonio de la Comunidad Autónoma de Extremadura, así como lo establecido en artículos 239 y siguientes de la Ley 6/2015, de 24 de marzo, Agraria de Extremadura.

**Segundo.** El monte público "Baldíos o Campos de Valencia" está inscrito a favor del municipio de Valencia del Mombuey, como titular del mismo, e incluido en el Catálogo de Montes de Utilidad Pública de la provincia de Badajoz como MUP n.º 52 mediante Orden Ministerial de 24 de enero de 1984.

**Tercero.** La competencia de la Comunidad Autónoma de Extremadura sobre ejecución en materia de montes viene recogida en el artículo 10.2 de la vigente Ley Orgánica 1/2011, de 28 de enero, de reforma del Estatuto de Autonomía de la Comunidad Autónoma de Extremadura.

En particular, respecto a la competencia o potestad para el deslinde administrativo de los montes públicos catalogados, el artículo 21 de la citada Ley de Montes, artículos 239 y siguientes de la Ley 6/2015, de 24 de marzo, Agraria de Extremadura y el artículo 31.1 de la Ley de Patrimonio de la Comunidad Autónoma de Extremadura se la otorgan a esta Comunidad sobre los montes de su propiedad. Y le corresponde la promoción, ejecución y control en materia de gestión de la riqueza y potencial forestal y sus aprovechamientos, así como la gestión de la riqueza piscícola, cinegética y acuicultura, en virtud de las competencias y funciones conferidas en el Decreto 77/2023, de 21 de julio (modificado por el Decreto 11/2024, de 20 de febrero) por el que se establece la estructura orgánica básica de la Administración de la Comunidad Autónoma de Extremadura (DOE. núm. 145, 28 de julio de 2023) y en el Decreto 239/2023, de 12 de septiembre (DOE. Extraordinario num. 3, de 16 de septiembre de 2023) por el que se establece la estructura orgánica de la Consejería de Gestión Forestal y Mundo Rural, modificado por el Decreto 16/2024, de 27 de febrero (DOE núm. 44, 4 de marzo).

**Cuarto.** El titular de la Consejería de Gestión Forestal y Mundo Rural de la Junta de Extremadura es el órgano competente para dictar orden aprobatoria del deslinde, y ello al amparo de lo establecido en el artículo 240 de la Ley 6/2015, de 24 de marzo, Agraria de Extremadura, así como en los artículos 126 y siguientes del Decreto 485/1962, de 22 de febrero, por el que se aprueba el Reglamento de Montes, en relación con lo previsto en los artículos 36 y 92 de la Ley 1/2002, de 28 de febrero, del Gobierno y de la Administración de la Comunidad Autónoma de Extremadura (DOE núm. 35, de 26 de marzo de 2002), y en virtud de las atribuciones conferidas por los artículos 8.4.b) y 32.2 de la Ley 2/2008, de 16 de junio de Patrimonio de la Comunidad cuya administración y gestión sea de su competencia y, el segundo de los preceptos, que la aprobación del deslinde de montes corresponde al titular de la Consejería competente en esta materia.

Vista la propuesta de resolución del deslinde del monte n.º 52 denominado "Baldíos o Campos de Valencia" del Catálogo de Montes de Utilidad Pública, propiedad del municipio de Valencia





del Mombuey y situado en ese mismo término municipal, provincia de Badajoz, donde se expresa la conformidad con el Informe sobre el deslinde emitido por el Jefe de Servicio de Ordenación y Gestión Forestal y en virtud de todo lo expuesto en los antecedentes fácticos y fundamentos jurídicos de la presente,

RESUELVO:

1º. Aprobar el deslinde administrativo del monte n.º 52 denominado "Baldíos o Campos de Valencia", propiedad del municipio de Valencia del Mombuey, y situado en ese término municipal, provincia de Badajoz, de acuerdo con las actas, planos e informes técnicos y jurídicos que obran en el expediente y el Registro Topográfico que se incorpora como Anexo a la presente orden.

El monte, tras el procedimiento de deslinde, queda con la descripción siguiente:

- Denominación del monte: "Baldíos o Campos de Valencia"
- Número en el Catálogo de Utilidad Pública: 52
- Término municipal: Valencia del Mombuey
- Propiedad: Valencia del Mombuey
- Provincia: Badajoz
- Límites:

Norte: Rio Godolid, término municipal de Villanueva del Fresno.

Este: Término municipal de Oliva de la Frontera, monte de U.P. n.º39, "El Campillo o Campo de Oliva", del Ayuntamiento de Oliva de la Frontera.

Sur: Rivera Ardila (Frontera con Portugal).

Oeste: Frontera con Portugal, fincas particulares y rio Godolid.

- Superficie:
  - Total: 5763,63 ha
  - Pública: 5688,81 ha
  - Enclavada: 74,82 ha



2º. Aprobado el deslinde y adquirida su firmeza, se proceda a la inmatriculación del monte e inscripción de este procedimiento, en virtud del artículo 133 del Decreto 485/1962, de 22 de febrero, por el que se aprueba el Reglamento de Montes, en el Registro de la Propiedad de Jerez de los Caballeros, llevando los nuevos datos resultantes de la descripción del monte, con cada uno de los piquetes del deslinde que se detallan en las correspondientes actas que obran en el expediente y, además, con los datos y lindes que se describen en el apartado anterior.

3º. Que se actualicen los datos obrantes en el Catálogo de Montes de Utilidad Pública de Badajoz conforme a lo resultante del deslinde aprobado en esta Orden con la descripción que se señala en el punto 1º.

4º. Que se dé traslado de los datos resultantes del deslinde, una vez aprobado y firme en su totalidad, a la Consejería competente en materia de hacienda junto con la documentación necesaria para la práctica de los asientos pertinentes en el Inventario del Patrimonio de la Comunidad Autónoma de Extremadura, de acuerdo con lo estipulado en el artículo 32.2 de la Ley 2/2008, de 16 de junio, de Patrimonio de la Comunidad Autónoma de Extremadura.

5º. Que se dé traslado a la Dirección General de Biodiversidad, Bosques y Desertificación del Ministerio para la Transición Ecológica y el Reto Demográfico, de acuerdo con lo previsto en el artículo 16.2 de la Ley 43/2003, de 21 de noviembre, de Montes, una vez finalizado y adquirida su firmeza.

6º. Que se dé traslado de los datos resultantes de la totalidad del deslinde, una vez adquiriera firmeza, a la Administración Catastral, de acuerdo con lo establecido en el artículo 14.c) del Texto Refundido de la Ley del Catastro Inmobiliario, aprobado por Real Decreto Legislativo 1/2004, de 5 de marzo, a fin de que se proceda a la actualización del Catastro de Rústica conforme a los datos y cartografía resultantes del deslinde aprobado.

7º. Que, una vez que el acuerdo de aprobación del deslinde devenga firme, se proceda al amojonamiento definitivo del mismo, en un plazo máximo de cinco años, publicándose su inicio en el Diario Oficial de Extremadura y, mediante edictos, en los ayuntamientos de los términos municipales donde se encuentre el monte, con participación, en su caso, de los interesados, de acuerdo con el apartado 8 del artículo 240 de la Ley 6/2015, de 24 de marzo, Agraria de Extremadura.

Frente a este acto, que agota la vía administrativa, puede interponerse potestativamente recurso de reposición ante este mismo órgano en el plazo de un mes a partir del día siguiente al de su publicación o notificación, o bien directamente recurso contencioso-administrativo, en el plazo de dos meses a contar desde el día siguiente al de su publicación o notificación, ante la Sala de lo Contencioso-Administrativo del Tribunal Superior de Justicia de Extremadu-



ra, de acuerdo con lo previsto en los artículos 123 y 124 de la Ley 39/2015, de 1 de octubre, del Procedimiento Administrativo Común de las Administraciones Públicas, en relación con el artículo 102.1 de la mencionada Ley 1/2002, de 28 de febrero, y lo dispuesto en los artículos 10.1.a), 14, 25.1 y 46.1 de la Ley 29/1998, de 13 de julio, reguladora de la Jurisdicción Contencioso-administrativa. Todo ello sin perjuicio de que los interesados en el procedimiento puedan interponer o ejercitar cualquier otro recurso o acción que estimen procedente.

Mérida, 26 de septiembre de 2024.

El Consejero,  
IGNACIO HIGUERO DE JUAN

**ANEXO**

Registro topográfico de piquetes en ETRS89 huso 29N

**PIQUETES DE APEO DEL PERÍMETRO EXTERIOR**

<b>PIQUETE</b>	<b>X</b>	<b>Y</b>
1671	662837,25	4233686,03
1672	662854,29	4233679,36
1673	662860,84	4233677,72
1674	662887,35	4233679,77
1675	662917,94	4233682,82
1676	662936,47	4233681,77
1677	662965,29	4233689,87
1678	662969,58	4233736,65
1679	662977,72	4233764,65
1680	662985,35	4233774,92
1681	663002,25	4233796,06
1682	663024,48	4233830,38
1683	663039,66	4233854,07
1684	663060,29	4233882,43
1685	663086,25	4233914,55
1686	663091,33	4233916,16
1687	663125,08	4233952,00
1688	663132,44	4233963,40
1689	663135,62	4233972,48
1690	663140,72	4234003,83
1691	663141,73	4234029,72
1692	663142,00	4234063,36
1693	663131,63	4234067,18
1694	663126,21	4234067,74
1695	663107,34	4234062,05
1696	663097,03	4234064,43
1697	663060,83	4234070,33
1698	663038,51	4234075,07

<b>PIQUETE</b>	<b>X</b>	<b>Y</b>
1699	663029,34	4234074,01
1700	663024,68	4234072,23
1701	663012,29	4234063,06
1702	663009,46	4234058,40
1703	663007,86	4234047,15
1704	662978,03	4234073,95
1705	662966,75	4234077,53
1706	662954,95	4234079,25
1707	662931,71	4234081,72
1708	662909,01	4234083,71
1709	662843,46	4234097,26
1710	662824,63	4234100,51
1711	662812,37	4234103,29
1712	662794,59	4234102,00
1713	662785,70	4234100,60
1714	662767,11	4234093,06
1715	662747,37	4234082,03
1716	662728,20	4234073,80
1717	662704,17	4234065,48
1718	662673,24	4234061,31
1719	662647,23	4234056,32
1720	662631,09	4234051,44
1721	662617,15	4234051,29
1722	662612,49	4234053,89
1723	662606,12	4234051,76
1724	662603,34	4234047,57
1725	662603,47	4234043,58



## PIQUETES DE APEO DEL PERÍMETRO INTERIOR

PIQUETE	X	Y	PIQUETE	X	Y
2349	661225,62	4238737,22	2380	661336,24	4238419,49
2350	661247,06	4238715,47	2381	661333,19	4238408,99
2351	661255,23	4238705,73	2382	661327,80	4238401,75
2352	661270,12	4238697,37	2383	661328,43	4238396,32
2353	661287,82	4238688,32	2384	661333,67	4238391,26
2354	661304,96	4238679,20	2385	661339,20	4238383,08
2355	661320,15	4238670,99	2386	661349,17	4238374,54
2356	661335,68	4238663,00	2387	661356,19	4238370,23
2357	661353,23	4238655,64	2388	661361,66	4238362,57
2358	661363,57	4238647,51	2389	661369,86	4238351,40
2359	661382,92	4238639,65	2390	661381,21	4238343,44
2360	661391,97	4238634,44	2391	661387,56	4238338,42
2361	661397,74	4238626,49	2392	661399,57	4238320,35
2362	661400,67	4238621,49	2393	661418,59	4238290,51
2363	661400,99	4238616,62	2394	661419,10	4238285,06
2364	661399,38	4238602,31	2395	661416,45	4238262,58
2365	661398,27	4238598,61	2396	661416,68	4238252,09
2366	661395,10	4238584,25	2397	661419,25	4238237,48
2367	661390,90	4238566,43	2398	661433,32	4238221,38
2368	661388,51	4238551,45	2400	661448,71	4238206,86
2369	661387,86	4238535,79	2401	661446,91	4238197,02
2370	661388,00	4238524,38	2402	661445,27	4238180,73
2371	661386,52	4238520,84	2403	661446,17	4238162,25
2372	661377,36	4238508,40	2404	661461,73	4238146,00
2373	661371,90	4238500,76	2405	661477,23	4238132,92
2374	661366,14	4238487,68	2406	661513,13	4238119,74
2375	661360,07	4238473,66	2407	661548,68	4238108,12
2376	661355,50	4238463,68	2408	661566,14	4238096,86
2377	661350,05	4238452,21	2409	661578,83	4238089,87
2378	661341,80	4238435,82	2410	661590,82	4238088,63
2379	661337,90	4238423,69	2411	661615,91	4238088,62



PIQUETE	X	Y
2412	661628,01	4238089,18
2413	661640,94	4238089,93
2414	661653,65	4238092,60
2415	661668,38	4238095,14
2416	661678,52	4238095,47
2417	661687,26	4238094,99
2418	661703,94	4238091,12
2419	661726,23	4238080,83
2420	661736,75	4238075,49
2421	661749,30	4238069,53
2422	661771,76	4238058,48
2423	661783,06	4238050,51
2424	661796,32	4238042,15
2425	661801,79	4238029,22
2426	661804,88	4238017,13
2427	661802,62	4238006,89
2428	661794,59	4237992,53
2429	661792,81	4237980,82
2430	661789,76	4237970,86
2431	661789,82	4237966,62
2432	661782,71	4237947,48
2433	661784,11	4237933,70
2434	661786,05	4237914,43
2435	661786,40	4237899,02
2436	661787,56	4237885,05
2437	661786,04	4237880,22
2438	661778,49	4237869,01
2439	661777,71	4237860,63
2440	661764,54	4237847,04
2441	661759,68	4237842,47
2442	661772,23	4237827,44
2443	661776,36	4237822,31
2444	661784,35	4237813,41
2445	661801,47	4237796,64

PIQUETE	X	Y
2446	661808,68	4237783,00
2447	661821,32	4237759,53
2448	661831,30	4237743,30
2449	661841,94	4237724,77
2450	661851,11	4237711,00
2451	661856,22	4237694,95
2452	661863,61	4237680,93
2453	661872,60	4237661,50
2454	661880,67	4237643,54
2455	661887,75	4237628,00
2456	661896,00	4237613,91
2457	661904,25	4237600,50
2458	661906,86	4237590,55
2459	661911,64	4237592,67
2460	661923,86	4237579,39
2461	661936,09	4237568,76
2462	661948,31	4237534,22
2463	661959,47	4237522,00
2464	661970,09	4237509,25
2465	661990,82	4237492,25
2466	662011,01	4237473,65
2467	662032,79	4237451,33
2468	662048,20	4237434,33
2469	662077,43	4237408,29
2470	662092,84	4237398,20
2471	662110,37	4237387,04
2472	662132,16	4237374,82
2473	662157,13	4237359,94
2474	662173,60	4237346,12
2475	662191,67	4237327,52
2476	662211,40	4237305,84
2477	662219,60	4237295,02
2478	662228,12	4237285,84
2479	662235,34	4237277,31



PIQUETE	X	Y
2480	662241,57	4237268,46
2481	662249,76	4237261,90
2482	662263,21	4237251,73
2483	662273,70	4237243,21
2484	662271,74	4237231,07
2485	662267,80	4237211,40
2486	662264,52	4237195,99
2487	662262,23	4237182,54
2488	662259,60	4237165,16
2489	662269,11	4237153,68
2490	662280,59	4237143,84
2491	662297,31	4237129,09
2492	662308,46	4237118,27
2493	662321,58	4237108,10
2494	662334,04	4237097,28
2495	662345,19	4237090,39
2496	662363,56	4237076,95
2497	662376,67	4237067,11
2498	662388,81	4237056,61
2499	662400,94	4237046,45
2500	662411,11	4237038,58
2501	662419,63	4237031,36
2502	662428,16	4237025,79
2503	662440,95	4237016,94
2504	662449,15	4237011,36
2505	662459,64	4237004,15
2506	662472,10	4236995,95
2507	662479,32	4236987,75
2508	662489,15	4236977,58
2509	662500,96	4236964,47
2510	662510,47	4236953,64
2511	662519,65	4236944,13
2512	662526,87	4236936,59

PIQUETE	X	Y
2513	662535,39	4236927,74
2514	662545,23	4236918,88
2515	662553,76	4236928,72
2516	662560,97	4236935,61
2517	662566,22	4236944,46
2518	662577,70	4236956,60
2519	662583,60	4236964,47
2520	662593,76	4236976,60
2521	662603,27	4236987,42
2522	662611,47	4236996,60
2523	662620,33	4237006,11
2524	662627,21	4237013,98
2525	662633,77	4237020,87
2526	662642,30	4237030,71
2527	662651,81	4237039,56
2528	662659,35	4237046,78
2529	662669,19	4237055,63
2530	662682,31	4237068,09
2531	662690,18	4237074,65
2532	662696,41	4237082,52
2533	662701,17	4237090,15
2534	662713,96	4237079,75
2535	662727,56	4237070,16
2536	662739,55	4237059,76
2537	662752,74	4237048,57
2538	662770,73	4237033,78
2539	662781,92	4237025,39
2540	662791,91	4237017,79
2541	662803,11	4237009,00
2542	662813,90	4237000,60
2543	662827,89	4236989,81
2544	662837,49	4236982,21
2545	662846,68	4236973,82



PIQUETE	X	Y
2546	662853,88	4236967,42
2547	662864,67	4236957,83
2548	662876,26	4236947,43
2549	662888,65	4236935,04
2550	662897,85	4236926,65
2551	662909,44	4236915,45
2552	662919,44	4236905,46
2553	662929,03	4236895,07
2554	662937,02	4236885,47
2555	662945,02	4236873,88
2556	662953,41	4236863,89
2557	662961,01	4236849,89
2558	662975,40	4236842,30
2559	662994,59	4236831,51
2560	663010,98	4236821,51
2561	663026,57	4236811,12
2562	663039,76	4236802,32
2563	663056,15	4236791,53
2564	663068,14	4236781,54
2565	663082,13	4236773,54
2566	663099,72	4236764,75
2567	663116,51	4236757,15
2568	663132,50	4236750,36
2569	663139,70	4236759,95
2570	663145,29	4236767,95
2571	663153,29	4236778,74
2572	663162,08	4236790,33
2573	663172,88	4236804,72
2574	663184,47	4236819,51
2575	663194,46	4236833,51
2576	663210,45	4236825,51
2577	663217,65	4236819,91
2578	663225,64	4236815,12
2579	663234,84	4236809,52

PIQUETE	X	Y
2580	663246,43	4236801,92
2581	663255,23	4236797,93
2582	663267,62	4236791,93
2583	663284,01	4236785,14
2584	663314,39	4236771,54
2585	663332,10	4236761,45
2586	663352,10	4236748,44
2587	663372,11	4236733,44
2588	663389,11	4236704,43
2589	663400,12	4236682,42
2590	663401,12	4236659,41
2591	663398,12	4236626,40
2592	663398,12	4236593,39
2593	663402,12	4236559,38
2594	663396,12	4236525,37
2595	663389,11	4236502,37
2596	663380,11	4236479,36
2597	663364,11	4236451,35
2598	663346,10	4236430,34
2599	663326,10	4236410,34
2600	663309,09	4236395,33
2601	663283,08	4236382,33
2602	663252,07	4236365,32
2603	663237,91	4236357,33
2604	663241,39	4236335,64
2605	663239,91	4236321,68
2606	663239,74	4236310,86
2607	663241,86	4236296,52
2608	663243,26	4236283,47
2609	663248,02	4236265,08
2610	663249,10	4236257,32
2611	663251,39	4236247,20
2614	663261,14	4236201,66
2615	663251,89	4236198,46





PIQUETE	X	Y
2616	663240,84	4236197,67
2617	663227,39	4236198,84
2618	663200,77	4236203,07
2619	663177,07	4236210,56
2620	663163,15	4236219,66
2621	663144,13	4236225,43
2622	663134,20	4236231,53
2623	663118,65	4236239,80
2624	663106,92	4236246,50
2625	663096,05	4236255,12
2626	663091,95	4236257,04
2627	663076,02	4236260,81
2628	663080,44	4236237,00
2629	663089,54	4236221,17
2630	663092,39	4236210,56
2631	663094,35	4236200,16
2632	663099,43	4236186,02
2633	663107,41	4236156,67
2634	663113,78	4236142,39
2635	663118,39	4236133,11
2636	663121,89	4236124,84
2637	663125,67	4236119,12
2638	663132,38	4236106,70
2639	663141,27	4236092,03
2640	663152,05	4236077,09
2641	663151,26	4236054,59
2642	663144,39	4236030,95
2643	663139,58	4236013,63
2644	663135,83	4236000,78
2645	663146,38	4235977,51
2646	663148,64	4235969,41
2647	663145,50	4235955,59
2648	663145,29	4235942,80
2649	663142,51	4235933,95

PIQUETE	X	Y
2650	663153,98	4235925,66
2651	663170,05	4235911,94
2652	663193,90	4235891,04
2653	663216,71	4235872,15
2654	663236,36	4235841,27
2655	663250,76	4235819,25
2656	663267,08	4235800,41
2657	663294,70	4235767,55
2658	663308,54	4235750,27
2659	663320,93	4235736,95
2660	663333,58	4235725,23
2661	663348,74	4235712,68
2662	663370,81	4235697,32
2663	663389,60	4235684,70
2664	663426,47	4235674,92
2665	663444,44	4235669,31
2666	663452,93	4235667,87
2667	663459,59	4235668,38
2668	663475,81	4235673,09
2669	663495,08	4235680,76
2670	663505,72	4235686,48
2671	663523,74	4235697,69
2672	663548,78	4235713,70
2673	663562,11	4235720,69
2674	663558,38	4235727,76
2675	663551,74	4235738,78
2676	663539,27	4235761,48
2677	663527,80	4235784,00
2678	663517,65	4235806,72
2679	663508,01	4235833,14
2680	663501,89	4235849,29
2681	663496,32	4235867,12
2682	663497,33	4235879,21
2683	663499,88	4235893,17



PIQUETE	X	Y
2684	663507,56	4235914,14
2685	663517,62	4235939,19
2686	663529,76	4235965,39
2687	663533,72	4235985,73
2688	663544,74	4236032,12
2689	663549,12	4236042,02
2690	663562,62	4236062,04
2691	663577,76	4236075,52
2692	663581,40	4236068,47
2693	663583,86	4236052,48
2694	663586,12	4236041,16
2695	663590,47	4236029,94
2696	663597,83	4236016,01
2697	663604,63	4236007,41
2698	663609,28	4236002,91
2699	663635,92	4235983,92
2700	663662,64	4235968,29
2701	663680,60	4235957,12
2702	663692,93	4235949,48
2703	663717,92	4235931,30
2704	663730,22	4235926,71
2705	663741,77	4235924,90
2706	663762,37	4235919,72
2707	663777,90	4235912,09
2708	663798,80	4235903,02
2709	663813,14	4235899,80
2710	663820,83	4235898,16
2711	663839,30	4235888,85
2712	663854,86	4235880,47
2713	663862,97	4235869,39
2714	663868,21	4235862,70
2715	663882,77	4235847,65
2716	663893,08	4235839,65
2717	663897,81	4235837,31

PIQUETE	X	Y
2718	663902,77	4235837,51
2719	663922,77	4235806,41
2720	663932,29	4235791,77
2721	663938,65	4235783,18
2722	663949,10	4235772,65
2723	663959,56	4235762,30
2724	663974,92	4235747,02
2725	663977,61	4235736,61
2726	663988,01	4235723,88
2727	663987,32	4235716,33
2728	663989,71	4235710,99
2729	663997,07	4235704,47
2730	664037,40	4235681,63
2731	664044,13	4235675,76
2732	664054,07	4235657,51
2733	664068,63	4235636,27
2734	664073,14	4235613,82
2735	664071,50	4235608,22
2736	664068,75	4235602,55
2737	664058,27	4235586,09
2738	664054,65	4235576,40
2739	664047,15	4235561,04
2740	664035,89	4235538,92
2741	664047,98	4235535,75
2742	664050,46	4235534,34
2743	664059,02	4235526,93
2744	664050,88	4235512,79
2745	664046,87	4235508,15
2746	664040,49	4235511,59
2747	664037,73	4235518,02
2748	664028,93	4235525,31
2749	664023,74	4235522,60
2750	664012,42	4235518,93
2751	664003,37	4235515,01



PIQUETE	X	Y
2752	663996,75	4235510,42
2753	663988,78	4235501,92
2754	663970,34	4235522,84
2755	663951,96	4235542,42
2756	663917,26	4235579,30
2757	663903,05	4235593,19
2758	663892,24	4235603,38
2759	663887,15	4235610,60
2760	663883,80	4235612,43
2761	663869,72	4235615,14
2762	663852,46	4235610,13
2763	663844,42	4235602,17
2764	663832,14	4235583,57
2765	663831,25	4235577,85
2766	663830,94	4235566,06
2767	663829,19	4235550,55
2768	663826,63	4235538,22
2769	663828,41	4235515,18
2770	663828,71	4235508,46
2771	663833,55	4235488,29
2772	663842,53	4235461,48
2773	663853,88	4235441,24
2774	663858,50	4235433,93
2775	663866,98	4235419,84
2776	663820,70	4235403,57
2777	663798,23	4235393,38
2778	663783,92	4235386,71
2779	663777,68	4235382,30
2780	663766,39	4235371,35
2781	663761,09	4235365,43
2782	663757,12	4235353,43
2783	663758,11	4235342,14
2784	663761,73	4235326,90
2785	663767,64	4235308,90

PIQUETE	X	Y
2786	663771,09	4235301,32
2787	663777,59	4235286,41
2788	663781,70	4235275,84
2789	663781,92	4235270,38
2790	663772,49	4235250,43
2791	663769,30	4235246,97
2792	663754,26	4235222,43
2793	663745,06	4235206,64
2794	663738,32	4235191,97
2795	663729,86	4235169,81
2796	663724,79	4235145,97
2797	663720,67	4235112,62
2798	663720,18	4235094,48
2799	663720,60	4235074,74
2800	663719,35	4235050,03
2801	663718,26	4235037,40
2802	663715,23	4235001,69
2803	663714,09	4234992,95
2804	663715,44	4234989,76
2805	663719,85	4234983,36
2806	663721,69	4234971,19
2807	663723,53	4234959,67
2808	663728,51	4234939,02
2809	663732,91	4234922,63
2810	663737,98	4234903,24
2811	663740,50	4234890,47
2812	663742,28	4234876,07
2813	663738,51	4234862,88
2814	663735,87	4234852,17
2815	663735,73	4234839,58
2816	663736,96	4234813,95
2817	663738,41	4234793,71
2818	663739,22	4234779,29
2819	663738,59	4234765,02



PIQUETE	X	Y
2820	663735,32	4234744,43
2821	663732,25	4234741,28
2822	663702,99	4234754,47
2823	663688,68	4234761,87
2824	663672,76	4234774,65
2825	663663,57	4234786,89
2826	663651,16	4234807,51
2827	663645,65	4234813,64
2828	663636,99	4234822,54
2829	663618,45	4234837,34
2830	663590,89	4234860,29
2831	663580,72	4234867,90
2832	663570,33	4234874,73
2833	663559,90	4234878,38
2834	663521,85	4234876,16
2835	663511,21	4234868,36
2836	663491,05	4234853,28
2837	663484,13	4234848,32
2838	663472,94	4234845,65
2839	663444,20	4234847,20
2840	663423,26	4234845,78
2841	663414,91	4234847,77
2842	663406,13	4234848,15
2843	663386,45	4234851,69
2844	663373,80	4234855,32
2845	663355,15	4234860,79
2846	663336,79	4234865,19
2847	663296,26	4234873,65
2848	663249,01	4234846,27
2849	663222,19	4234831,49
2850	663204,62	4234820,12
2851	663194,20	4234815,73
2852	663182,48	4234812,39
2853	663161,14	4234798,61

PIQUETE	X	Y
2854	663142,04	4234778,92
2855	663123,94	4234751,51
2856	663117,80	4234736,60
2857	663118,15	4234731,01
2858	663120,36	4234724,37
2859	663123,90	4234717,94
2860	663136,54	4234699,31
2861	663144,86	4234686,07
2862	663159,42	4234657,93
2863	663168,98	4234638,77
2864	663189,30	4234610,24
2865	663205,06	4234591,89
2866	663226,69	4234572,10
2867	663236,24	4234565,18
2868	663246,45	4234559,05
2869	663272,33	4234544,27
2870	663293,25	4234529,69
2871	663312,05	4234517,17
2872	663331,39	4234503,50
2873	663351,28	4234489,03
2874	663377,56	4234470,66
2875	663393,27	4234458,76
2876	663403,55	4234449,73
2877	663416,11	4234437,72
2878	663420,83	4234434,49
2879	663423,47	4234433,14
2880	663419,19	4234416,38
2881	663403,95	4234357,56
2882	663388,45	4234294,71
2883	663398,05	4234278,00
2884	663402,03	4234267,06
2885	663404,26	4234255,84
2886	663404,72	4234232,33
2887	663401,23	4234199,93



PIQUETE	X	Y
2888	663399,78	4234198,11
2889	663389,97	4234191,85
2890	663375,69	4234184,12
2891	663372,12	4234181,13
2892	663355,41	4234161,34
2893	663354,96	4234158,84
2894	663362,79	4234142,94
2895	663377,63	4234118,72
2896	663395,04	4234092,36
2897	663404,19	4234078,98
2898	663404,90	4234076,46
2899	663403,38	4234069,96
2900	663398,65	4234058,89
2901	663390,80	4234047,62
2902	663384,88	4234037,13
2903	663372,04	4234012,06
2904	663363,98	4233995,35
2905	663352,11	4233970,76
2906	663346,85	4233958,50
2907	663338,44	4233933,73
2908	663335,59	4233924,83
2909	663333,22	4233915,02
2910	663330,40	4233903,38
2911	663327,77	4233896,06
2912	663325,46	4233890,97
2913	663317,70	4233879,71
2914	663312,40	4233871,92
2915	663303,85	4233860,55
2916	663299,75	4233856,02
2917	663292,54	4233850,24
2918	663285,21	4233845,21
2919	663265,30	4233832,25
2920	663265,38	4233830,59
2921	663270,45	4233823,92

PIQUETE	X	Y
2922	663275,58	4233816,63
2923	663281,87	4233808,95
2924	663291,01	4233801,62
2925	663328,75	4233775,89
2926	663339,09	4233768,30
2927	663348,01	4233761,73
2928	663342,66	4233753,08
2929	663339,19	4233754,94
2930	663336,02	4233749,34
2931	663336,96	4233748,58
2932	663332,83	4233741,37
2933	663334,75	4233739,99
2934	663319,70	4233713,65
2935	663316,79	4233709,12
2936	663327,30	4233700,62
2937	663340,50	4233688,53
2938	663351,96	4233679,66
2939	663352,85	4233671,36
2940	663353,97	4233656,95
2941	663349,77	4233657,29
2942	663348,71	4233647,92
2943	663348,50	4233645,84
2944	663339,39	4233624,36
2945	663323,08	4233601,48
2946	663311,73	4233587,63
2947	663302,86	4233577,90
2948	663300,31	4233575,46
2949	663298,89	4233573,78
2950	663277,99	4233552,95
2951	663264,37	4233537,50
2952	663260,37	4233531,56
2953	663260,54	4233527,49
2954	663264,41	4233524,54
2955	663289,15	4233506,00



PIQUETE	X	Y
2956	663293,07	4233500,38
2957	663300,44	4233476,32
2958	663312,77	4233464,19
2959	663322,63	4233449,52
2960	663327,66	4233445,48
2961	663331,55	4233445,63
2962	663345,53	4233451,18
2963	663357,29	4233453,52
2964	663373,74	4233451,80
2965	663386,73	4233450,09
2966	663403,11	4233445,61
2967	663415,13	4233445,44
2968	663431,30	4233445,96
2969	663437,25	4233443,60
2970	663449,63	4233435,72
2971	663456,12	4233432,15
2972	663472,16	4233426,03
2973	663484,03	4233423,45
2974	663486,58	4233425,54
2975	663493,74	4233447,88
2976	663498,20	4233459,53
2977	663503,36	4233472,76
2978	663513,45	4233486,48
2979	663515,31	4233488,58
2980	663538,04	4233517,96
2981	663556,57	4233545,17
2982	663570,95	4233565,52
2983	663576,54	4233575,85
2984	663585,22	4233602,06
2985	663590,88	4233611,19
2986	663663,46	4233581,16
2987	663686,47	4233569,33
2988	663694,80	4233563,84
2989	663703,88	4233559,37

PIQUETE	X	Y
2990	663724,17	4233551,50
2991	663773,09	4233534,43
2992	663804,01	4233522,81
2993	663836,51	4233510,56
2994	663851,61	4233504,73
2995	663855,90	4233504,35
2996	663861,80	4233506,30
2997	663868,92	4233514,12
2998	663885,45	4233536,25
2999	663892,54	4233548,52
3000	663896,53	4233558,20
3001	663897,94	4233563,97
3002	663909,78	4233598,61
3003	663920,97	4233628,45
3004	663922,65	4233631,57
3005	663914,49	4233641,10
3006	663893,52	4233662,10
3007	663887,76	4233672,64
3008	663880,10	4233689,16
3009	663867,59	4233714,71
3010	663866,56	4233716,61
3011	663858,26	4233731,20
3012	663871,42	4233743,05
3013	663896,07	4233767,40
3014	663919,41	4233789,62
3015	663953,07	4233803,59
3016	663985,34	4233794,09
3017	664023,03	4233798,97
3018	664040,46	4233788,34
3019	664059,58	4233776,06
3020	664074,21	4233764,93
3021	664082,01	4233758,79
3022	664093,39	4233753,24
3023	664101,97	4233753,75



PIQUETE	X	Y
3024	664121,20	4233760,43
3025	664124,35	4233761,46
3026	664133,07	4233766,59
3027	664137,66	4233771,22
3028	664143,85	4233779,84
3029	664142,58	4233788,06
3030	664142,74	4233797,73
3031	664139,18	4233799,36
3032	664130,44	4233806,09
3033	664123,76	4233808,67
3034	664108,31	4233816,30
3035	664098,31	4233820,75
3036	664087,73	4233829,07
3037	664076,41	4233838,82
3038	664089,88	4233856,55
3039	664235,67	4233956,72
3040	664242,06	4233946,16
3041	664256,80	4233936,04
3042	664274,69	4233916,30
3043	664303,24	4233890,52
3044	664335,68	4233858,82
3045	664355,57	4233836,49
3046	664361,23	4233831,03
3047	664345,33	4233815,06
3048	664330,92	4233802,64
3049	664310,68	4233783,63
3050	664282,32	4233748,05
3051	664284,84	4233741,94
3052	664298,54	4233731,77
3053	664315,03	4233717,20
3054	664318,94	4233714,63
3055	664307,45	4233700,92
3056	664302,13	4233694,30
3057	664297,35	4233683,09

PIQUETE	X	Y
3058	664292,24	4233673,10
3059	664286,38	4233659,97
3060	664284,15	4233654,22
3061	664276,71	4233635,60
3062	664271,42	4233618,48
3063	664261,58	4233594,12
3064	664254,47	4233585,46
3065	664237,05	4233564,52
3066	664229,94	4233550,08
3067	664218,26	4233536,94
3068	664217,33	4233534,60
3069	664227,23	4233520,90
3070	664235,43	4233510,70
3071	664252,30	4233497,73
3072	664267,86	4233488,52
3073	664268,91	4233489,31
3074	664277,11	4233484,54
3075	664290,39	4233474,99
3076	664313,82	4233458,68
3077	664318,16	4233454,31
3078	664346,13	4233425,48
3079	664359,98	4233411,37
3080	664370,69	4233401,41
3081	664383,50	4233387,73
3082	664394,37	4233377,60
3083	664412,85	4233360,87
3084	664424,59	4233351,25
3085	664440,40	4233344,70
3086	664443,40	4233338,81
3087	664418,80	4233295,91
3088	664403,77	4233257,98
3089	664391,42	4233228,48
3090	664387,77	4233217,31
3091	664407,40	4233194,72



PIQUETE	X	Y
3092	664459,45	4233151,77
3093	664480,55	4233136,01
3094	664496,26	4233151,23
3095	664511,64	4233164,86
3096	664530,39	4233177,48
3097	664535,64	4233182,27
3098	664544,16	4233196,12
3099	664545,65	4233204,33
3100	664545,52	4233222,07
3101	664552,28	4233243,31
3102	664578,16	4233203,26
3103	664599,90	4233187,57
3104	664622,95	4233171,69
3105	664652,61	4233151,14
3106	664662,31	4233143,85
3107	664678,85	4233129,87
3108	664687,86	4233122,69
3109	664709,24	4233138,32
3110	664723,24	4233154,58
3111	664726,76	4233162,43
3112	664723,08	4233177,14
3113	664723,39	4233190,85
3114	664725,04	4233207,56
3115	664726,84	4233214,69
3116	664731,19	4233223,71
3117	664732,97	4233227,14
3118	664739,46	4233237,75
3119	664745,23	4233248,16
3120	664747,59	4233274,70
3121	664748,71	4233289,40
3122	664751,08	4233300,77
3123	664751,54	4233322,37
3124	664747,57	4233338,48
3125	664744,29	4233346,56

PIQUETE	X	Y
3126	664741,25	4233360,95
3127	664738,35	4233372,43
3128	664738,52	4233386,78
3129	664731,83	4233426,58
3130	664727,41	4233448,39
3131	664723,71	4233466,04
3132	664718,48	4233486,67
3133	664714,38	4233499,73
3134	664709,94	4233507,24
3135	664710,88	4233513,03
3136	664710,33	4233527,21
3137	664705,88	4233546,48
3138	664707,42	4233560,94
3139	664714,39	4233562,39
3140	664722,45	4233563,42
3141	664736,46	4233565,97
3142	664763,11	4233578,49
3143	664777,30	4233587,58
3144	664803,72	4233602,79
3145	664811,79	4233608,86
3146	664822,44	4233602,25
3147	664843,39	4233580,59
3148	664851,66	4233571,86
3149	664861,06	4233559,21
3150	664875,83	4233540,26
3151	664890,85	4233521,93
3152	664895,79	4233516,81
3153	664904,89	4233509,57
3154	664922,50	4233497,31
3155	664922,63	4233493,12
3156	664925,37	4233484,63
3157	664931,00	4233474,79
3158	664935,02	4233468,57
3159	664955,72	4233454,67





PIQUETE	X	Y
3160	664970,52	4233441,83
3161	664976,03	4233437,64
3162	664984,95	4233434,85
3163	664989,88	4233436,38
3164	665015,08	4233442,53
3165	665025,78	4233433,89
3166	665042,83	4233435,42
3167	665043,35	4233446,06
3168	665048,00	4233454,92
3169	665063,47	4233454,20
3170	665103,68	4233453,57
3171	665136,28	4233451,71
3172	665170,72	4233447,01
3173	665204,79	4233441,50
3174	665244,39	4233435,27
3175	665250,47	4233451,45
3176	665259,09	4233480,99
3177	665268,12	4233513,51
3178	665277,01	4233546,00
3179	665286,35	4233581,17
3180	665293,91	4233610,07
3181	665298,09	4233626,05
3182	665525,61	4233443,08
3183	665540,03	4233460,67
3184	665600,07	4233539,04
3185	665531,38	4233595,13
3186	665523,78	4233601,95
3187	665538,11	4233624,96
3188	665559,65	4233662,87
3189	665565,28	4233679,52
3190	665568,81	4233695,95
3191	665568,08	4233716,79
3192	665566,25	4233749,09
3193	665568,00	4233769,30

PIQUETE	X	Y
3194	665584,78	4233812,88
3195	665582,00	4233821,55
3196	665568,44	4233846,66
3197	665558,97	4233883,94
3198	665552,19	4233892,12
3199	665534,57	4233909,14
3200	665512,76	4233934,73
3201	665491,44	4233953,80
3202	665478,64	4233971,29
3203	665452,10	4233998,11
3204	665436,58	4234012,60
3205	665457,74	4234038,31
3206	665472,56	4234056,06
3207	665481,57	4234088,18
3208	665491,54	4234116,62
3209	665500,65	4234145,34
3210	665511,71	4234172,72
3211	665513,24	4234180,24
3212	665512,78	4234187,02
3213	665522,27	4234195,53
3214	665536,82	4234197,74
3215	665538,76	4234219,23
3216	665560,34	4234210,37
3217	665575,86	4234202,40
3218	665594,60	4234192,62
3219	665616,42	4234183,54
3220	665638,18	4234172,62
3221	665648,24	4234172,37
3222	665654,74	4234170,16
3223	665660,28	4234173,39
3224	665680,38	4234142,99
3225	665695,58	4234125,19
3226	665708,11	4234107,36
3227	665723,67	4234085,85



PIQUETE	X	Y
3228	665733,71	4234068,03
3229	665739,57	4234050,89
3230	665745,33	4234027,70
3231	665748,43	4234007,54
3232	665753,53	4233967,01
3233	665762,06	4233942,43
3234	665775,11	4233918,17
3235	665784,15	4233902,49
3236	665783,00	4233898,51
3237	665792,55	4233873,55
3238	665793,55	4233870,51
3239	665803,76	4233853,19
3240	665809,26	4233839,41
3241	665824,15	4233800,40
3242	665838,24	4233761,82
3243	665854,34	4233718,24
3244	665861,25	4233701,15
3245	665868,67	4233688,08
3246	665881,02	4233668,95
3247	665891,42	4233654,91
3248	665899,47	4233646,71
3249	665922,03	4233620,12
3250	665942,58	4233595,12
3251	665952,99	4233585,39
3252	665957,93	4233581,96
3253	665963,91	4233580,86
3254	665983,49	4233579,96
3255	665988,60	4233580,76
3256	665991,43	4233582,57
3257	666017,17	4233623,30
3258	666031,08	4233644,74
3259	666037,37	4233650,95
3260	666038,42	4233688,36
3261	666040,43	4233725,88

PIQUETE	X	Y
3262	666041,26	4233750,98
3263	666038,45	4233758,33
3264	666018,45	4233794,73
3265	665999,89	4233827,67
3266	665981,60	4233870,20
3267	665967,78	4233905,41
3268	665952,55	4233938,75
3269	665943,79	4233957,98
3270	665933,84	4233977,01
3271	665944,91	4233996,39
3272	665949,46	4234023,17
3273	665950,30	4234046,05
3274	665927,84	4234102,44
3275	665903,52	4234145,25
3276	665886,54	4234179,04
3277	665879,44	4234195,18
3278	665872,18	4234207,25
3279	665858,69	4234226,55
3280	665851,85	4234242,34
3281	665845,12	4234255,22
3282	665836,33	4234265,07
3283	665826,65	4234268,75
3284	665797,28	4234291,71
3285	665793,48	4234291,06
3286	665805,79	4234344,63
3287	665788,07	4234370,80
3288	665781,53	4234393,34
3291	665788,31	4234415,36
3292	665799,14	4234424,37
3293	665809,67	4234434,24
3294	665833,47	4234445,59
3295	665845,97	4234449,68
3296	665862,73	4234453,23
3297	665873,09	4234454,05



PIQUETE	X	Y
3298	665876,38	4234454,53
3299	665889,26	4234447,60
3300	665913,01	4234449,71
3301	665926,84	4234450,72
3302	665942,89	4234451,21
3303	665964,82	4234450,99
3304	665990,15	4234450,25
3305	666024,29	4234449,11
3306	666048,39	4234448,26
3307	666072,82	4234446,81
3308	666092,29	4234447,13
3309	666103,12	4234449,62
3310	666114,08	4234454,20
3311	666120,19	4234459,84
3312	666129,39	4234473,15
3313	666136,06	4234484,90
3314	666143,60	4234504,29
3315	666149,42	4234519,46
3316	666156,12	4234532,66
3317	666165,40	4234548,64
3318	666173,01	4234561,79
3319	666188,62	4234578,34
3320	666205,65	4234595,05
3321	666208,96	4234600,08
3322	666233,26	4234635,33
3323	666242,28	4234642,99
3324	666249,57	4234647,76
3325	666256,00	4234651,83
3326	666270,79	4234662,86
3327	666286,17	4234677,42
3328	666291,47	4234684,78
3329	666294,86	4234690,64
3330	666302,81	4234709,03
3331	666309,83	4234727,60

PIQUETE	X	Y
3332	666314,79	4234742,00
3333	666323,37	4234769,14
3334	666329,66	4234788,49
3335	666332,44	4234799,54
3336	666338,29	4234826,38
3337	666340,11	4234829,22
3338	666344,90	4234833,29
3339	666345,70	4234836,01
3340	666347,52	4234838,15
3341	666349,86	4234839,54
3342	666352,93	4234840,62
3343	666362,65	4234861,54
3344	666365,24	4234872,90
3345	666364,47	4234886,90
3346	666366,52	4234893,83
3347	666372,92	4234898,54
3348	666380,01	4234901,14
3349	666390,60	4234911,65
3350	666401,26	4234917,75
3351	666411,67	4234924,21
3352	666415,88	4234928,21
3353	666421,46	4234937,96
3354	666424,77	4234947,50
3355	666429,31	4234959,93
3356	666432,01	4234968,26
3357	666435,43	4234988,47
3358	666432,35	4235014,77
3359	666431,61	4235037,56
3360	666427,16	4235051,26
3361	666424,01	4235057,94
3362	666418,83	4235069,57
3363	666416,19	4235081,22
3364	666416,32	4235093,68
3365	666414,19	4235100,74



PIQUETE	X	Y
3366	666408,90	4235106,47
3367	666406,70	4235119,62
3368	666397,74	4235128,55
3369	666393,68	4235134,17
3370	666384,06	4235140,79
3371	666375,84	4235140,96
3372	666367,85	4235146,57
3373	666361,65	4235162,10
3374	666355,30	4235173,66
3375	666355,15	4235179,23
3376	666358,78	4235185,17
3377	666369,05	4235197,55
3378	666370,49	4235203,50
3379	666366,74	4235210,34
3380	666370,41	4235224,90
3381	666368,22	4235240,31
3382	666368,61	4235251,99
3383	666374,70	4235263,09
3384	666375,07	4235278,20
3385	666378,24	4235299,19
3386	666378,94	4235316,04
3387	666377,69	4235325,23
3388	666374,33	4235332,58
3389	666371,99	4235344,21
3390	666371,85	4235353,23
3391	666369,77	4235354,44
3392	666368,81	4235358,38
3393	666372,02	4235361,71
3394	666376,02	4235368,02
3395	666377,80	4235387,88
3396	666379,10	4235419,79
3397	666384,22	4235445,73
3398	666389,21	4235462,55
3399	666394,48	4235478,47

PIQUETE	X	Y
3400	666411,20	4235508,61
3401	666419,19	4235522,35
3402	666440,42	4235560,04
3403	666453,33	4235579,21
3404	666459,87	4235588,63
3405	666470,11	4235603,00
3406	666474,43	4235610,89
3407	666479,81	4235621,72
3408	666486,40	4235636,70
3409	666496,49	4235670,44
3410	666500,22	4235696,24
3411	666503,07	4235713,04
3412	666505,98	4235730,76
3413	666508,86	4235747,86
3414	666513,67	4235770,03
3415	666514,09	4235784,21
3416	666514,58	4235793,90
3417	666516,11	4235794,06
3418	666516,22	4235807,94
3419	666514,16	4235808,68
3420	666514,86	4235822,30
3421	666514,15	4235829,34
3422	666513,52	4235834,80
3423	666512,90	4235836,29
3424	666519,80	4235848,35
3425	666524,68	4235856,40
3426	666529,56	4235866,16
3427	666544,50	4235885,98
3428	666555,99	4235898,62
3429	666561,55	4235903,30
3430	666568,31	4235907,99
3431	666577,18	4235911,23
3432	666594,12	4235916,04
3440	666532,63	4235962,44



PIQUETE	X	Y
3441	666534,00	4235963,92
3442	666521,91	4235980,41
3443	666506,97	4236000,74
3445	666495,65	4236014,80
3446	666485,18	4236027,42
3447	666463,53	4236049,21
3448	666443,99	4236069,75
3449	666432,50	4236081,44
3450	666424,39	4236097,21
3451	666414,97	4236114,97
3452	666408,79	4236125,64
3453	666402,09	4236140,82
3454	666389,10	4236163,05
3455	666375,32	4236187,98
3456	666350,64	4236231,63
3457	666321,10	4236281,90
3458	666307,69	4236304,34
3459	666277,89	4236354,19
3460	666259,11	4236377,46
3461	666242,57	4236396,25
3462	666228,00	4236412,24
3463	666218,12	4236423,91
3464	666211,79	4236431,53
3465	666205,17	4236439,18
3466	666193,60	4236455,24
3467	666185,15	4236472,48
3468	666173,92	4236497,96
3469	666166,00	4236518,64
3470	666161,02	4236541,22
3471	666156,73	4236558,99
3472	666155,17	4236575,42
3473	666152,69	4236617,94
3474	666149,17	4236655,32
3475	666140,17	4236697,94

PIQUETE	X	Y
3476	666133,83	4236728,31
3477	666128,81	4236750,82
3478	666123,97	4236777,51
3479	666141,33	4236780,60
3480	666172,58	4236787,70
3481	666199,65	4236790,30
3482	666205,34	4236791,97
3483	666209,97	4236801,59
3484	666222,07	4236838,87
3485	666233,58	4236874,87
3486	666238,66	4236889,36
3487	666241,69	4236896,05
3488	666265,20	4236908,00
3489	666282,64	4236918,05
3490	666296,51	4236919,07
3491	666312,87	4236918,44
3492	666313,82	4236927,55
3493	666312,28	4236932,60
3494	666309,65	4236934,91
3495	666294,63	4236943,09
3496	666278,87	4236949,72
3497	666268,61	4236954,24
3498	666257,95	4236954,71
3499	666255,00	4236953,28
3503	666218,20	4236956,95
3504	666212,99	4236965,03
3505	666193,76	4236993,51
3506	666173,26	4237025,59
3507	666146,27	4237070,02
3508	666128,83	4237101,08
3509	666119,52	4237119,16
3510	666115,87	4237128,02
3511	666109,07	4237147,74
3512	666100,12	4237175,71



PIQUETE	X	Y
3513	666092,54	4237200,00
3514	666087,81	4237214,91
3515	666083,21	4237225,32
3516	666065,70	4237248,74
3517	666047,85	4237269,11
3518	666032,08	4237297,31
3519	666020,07	4237320,95
3520	666010,49	4237335,95
3521	665995,96	4237357,71
3522	665987,32	4237369,50
3523	665977,17	4237380,41
3524	665969,36	4237386,89
3525	665974,22	4237392,43
3526	665989,08	4237410,25
3527	666003,86	4237427,49
3528	666018,10	4237442,25
3529	666024,20	4237450,02
3530	666027,40	4237456,64
3531	666032,37	4237471,52
3532	666039,19	4237494,00
3533	666042,62	4237508,75
3534	666047,50	4237533,86
3535	666047,99	4237544,68
3536	666043,10	4237556,79
3537	666034,85	4237579,84
3538	666021,90	4237616,12
3539	666010,55	4237657,41
3540	666000,47	4237685,40
3541	665995,86	4237694,82
3542	665992,03	4237699,41
3543	665973,53	4237704,89
3544	665943,82	4237713,22
3545	665932,61	4237714,61
3546	665894,70	4237712,65

PIQUETE	X	Y
3547	665889,91	4237710,56
3548	665869,29	4237729,77
3549	665863,25	4237738,43
3550	665858,51	4237741,70
3551	665852,71	4237742,69
3552	665810,74	4237748,20
3553	665787,02	4237761,83
3554	665754,68	4237779,37
3557	665745,48	4237787,88
3558	665743,48	4237808,25
3559	665739,23	4237860,12
3560	665735,84	4237904,15
3561	665733,79	4237935,85
3562	665732,32	4237976,03
3563	665710,33	4238026,92
3564	665706,32	4238041,31
3565	665688,98	4238067,74
3566	665672,71	4238091,82
3567	665661,20	4238110,37
3568	665653,22	4238125,59
3569	665639,39	4238154,56
3570	665624,89	4238184,77
3571	665615,76	4238210,20
3572	665616,01	4238234,48
3573	665616,26	4238260,11
3574	665602,94	4238288,95
3575	665592,42	4238313,71
3576	665582,68	4238336,47
3577	665574,26	4238360,21
3578	665566,97	4238387,14
3579	665551,79	4238439,77
3580	665538,79	4238476,21
3581	665532,07	4238496,17
3582	665531,00	4238504,04



PIQUETE	X	Y
3583	665551,20	4238548,23
3584	665580,04	4238589,48
3585	665629,05	4238632,00
3586	665609,89	4238683,47
3587	665608,29	4238687,00
3588	665606,58	4238689,15
3589	665587,89	4238695,99
3590	665564,03	4238703,66
3591	665519,33	4238714,01
3592	665514,34	4238716,16
3593	665479,06	4238738,55
3594	665471,39	4238745,34
3595	665463,69	4238752,48
3596	665448,01	4238770,43
3597	665426,35	4238799,38
3598	665400,40	4238836,44
3599	665381,88	4238861,81
3600	665362,77	4238883,44
3601	665331,83	4238916,78
3602	665307,10	4238943,20
3603	665262,20	4238985,89
3604	665225,51	4239019,51
3605	665192,20	4239048,81
3606	665160,84	4239075,77
3607	665147,21	4239087,98
3608	665124,67	4239108,92
3609	665105,63	4239127,12
3610	665097,81	4239136,36
3611	665064,31	4239181,94
3612	665048,05	4239205,07
3613	665020,41	4239244,40
3614	664998,88	4239275,70
3615	664985,02	4239295,46
3616	664979,14	4239302,63

PIQUETE	X	Y
3617	664955,33	4239323,45
3618	664941,36	4239334,82
3619	664927,25	4239346,25
3620	664893,61	4239375,11
3621	664870,27	4239395,19
3622	664856,59	4239407,01
3623	664839,23	4239421,10
3624	664813,57	4239445,72
3625	664792,83	4239465,50
3626	664780,59	4239474,54
3627	664760,37	4239487,16
3628	664739,70	4239502,28
3629	664708,54	4239520,84
3630	664689,82	4239533,20
3631	664676,28	4239539,39
3632	664659,94	4239545,18
3633	664619,35	4239562,28
3634	664604,62	4239566,97
3635	664584,84	4239574,88
3636	664565,66	4239586,99
3637	664559,31	4239592,34
3638	664555,74	4239599,20
3639	664546,32	4239619,05
3640	664539,66	4239632,97
3641	664532,41	4239648,05
3642	664522,49	4239662,39
3643	664499,91	4239699,95
3644	664484,07	4239713,28
3645	664474,11	4239723,92
3646	664466,30	4239722,11
3647	664455,29	4239723,57
3648	664454,24	4239726,16
3649	664450,62	4239729,21
3650	664436,84	4239736,60



PIQUETE	X	Y
3651	664432,21	4239740,21
3652	664427,95	4239744,46
3653	664402,50	4239759,78
3654	664379,12	4239767,53
3655	664358,75	4239778,35
3656	664349,84	4239778,99
3657	664339,98	4239778,35
3658	664327,25	4239774,53
3659	664314,53	4239765,30
3660	664288,12	4239749,71
3661	664260,75	4239724,90
3662	664225,75	4239704,85
3663	664203,80	4239698,17
3664	664193,30	4239688,62
3665	664197,37	4239659,69
3666	664199,01	4239656,92
3667	664234,12	4239633,77
3668	664243,01	4239623,80
3669	664245,68	4239618,94
3670	664257,03	4239608,84
3671	664279,08	4239582,68
3672	664287,69	4239574,53
3673	664310,91	4239546,98
3674	664336,06	4239510,18
3675	664350,74	4239480,56
3676	664365,15	4239455,99
3677	664393,86	4239415,46
3678	664426,29	4239370,53
3679	664455,88	4239324,58
3680	664487,16	4239293,17
3681	664503,97	4239265,95
3682	664529,31	4239233,90
3683	664537,99	4239216,94
3684	664571,64	4239175,19

PIQUETE	X	Y
3685	664594,51	4239145,30
3686	664603,97	4239128,54
3687	664626,09	4239094,70
3688	664640,19	4239072,51
3689	664666,91	4239021,26
3690	664703,53	4238962,49
3691	664715,03	4238941,00
3692	664704,55	4238924,13
3693	664701,88	4238920,38
3694	664692,70	4238911,56
3695	664680,03	4238894,41
3696	664666,61	4238885,34
3697	664654,69	4238877,65
3698	664646,38	4238872,25
3699	664624,90	4238862,04
3700	664613,35	4238857,03
3701	664600,79	4238852,03
3702	664584,15	4238847,07
3703	664571,99	4238844,17
3704	664560,18	4238841,56
3705	664555,58	4238839,19
3706	664545,07	4238836,24
3707	664511,00	4238825,93
3708	664497,94	4238819,50
3709	664491,28	4238815,44
3710	664487,02	4238812,46
3711	664447,56	4238842,43
3712	664428,74	4238863,78
3713	664407,18	4238875,85
3714	664383,33	4238885,87
3715	664361,46	4238894,11
3716	664338,09	4238900,83
3717	664321,89	4238903,67
3718	664304,85	4238907,07





PIQUETE	X	Y
3719	664290,68	4238911,23
3720	664281,33	4238915,73
3721	664253,34	4238932,45
3722	664245,05	4238944,47
3723	664236,64	4238960,00
3724	664227,26	4238975,94
3725	664215,76	4238994,67
3726	664201,65	4239016,21
3727	664192,45	4239028,96
3728	664184,64	4239040,98
3729	664172,23	4239062,31
3730	664163,51	4239074,33
3731	664150,67	4239087,05
3732	664142,10	4239095,41
3733	664126,42	4239110,42
3734	664106,76	4239131,14
3735	664100,74	4239136,26
3736	664091,19	4239138,87
3737	664080,02	4239140,54
3738	664071,76	4239144,47
3739	664045,42	4239158,38
3740	664023,53	4239170,82
3741	664000,11	4239180,50
3742	663972,29	4239189,07
3743	663952,77	4239195,10
3744	663941,28	4239198,53
3745	663933,53	4239202,61
3746	663915,64	4239211,82
3747	663902,14	4239220,31
3748	663878,02	4239236,51
3749	663859,02	4239250,67
3750	663841,39	4239264,45
3751	663834,97	4239270,63
3752	663824,29	4239282,28

PIQUETE	X	Y
3753	663817,59	4239288,82
3754	663802,00	4239308,81
3755	663791,46	4239320,32
3756	663780,56	4239328,19
3757	663760,95	4239340,18
3758	663742,99	4239355,80
3759	663727,01	4239367,81
3760	663711,91	4239381,21
3761	663701,56	4239393,32
3762	663694,80	4239404,74
3763	663684,57	4239417,08
3766	663643,64	4239394,53
3767	663626,30	4239385,94
3768	663614,82	4239382,48
3769	663608,97	4239380,58
3770	663592,88	4239378,36
3771	663586,69	4239377,40
3772	663568,53	4239374,66
3773	663531,57	4239375,76
3774	663516,58	4239378,79
3775	663490,90	4239388,47
3776	663481,45	4239394,21
3777	663470,90	4239404,10
3778	663461,01	4239412,49
3779	663456,96	4239415,56
3780	663450,09	4239414,15
3781	663447,51	4239412,82
3782	663444,96	4239408,91
3783	663440,35	4239391,98
3784	663434,00	4239372,07
3785	663430,06	4239364,20
3786	663425,43	4239360,58
3787	663417,68	4239356,55
3788	663401,44	4239347,33



PIQUETE	X	Y
3789	663393,84	4239341,32
3790	663387,38	4239330,82
3791	663382,21	4239316,59
3792	663378,24	4239296,65
3793	663377,61	4239277,99
3794	663377,53	4239262,28
3795	663378,12	4239238,55
3796	663380,84	4239222,15
3797	663387,18	4239206,54
3798	663395,40	4239192,47
3799	663404,74	4239178,00
3800	663415,70	4239162,53
3801	663425,33	4239149,39
3802	663432,74	4239137,05
3803	663438,79	4239126,99
3804	663446,61	4239114,56
3805	663434,76	4239107,84
3806	663426,81	4239103,45
3807	663410,07	4239093,85
3808	663391,49	4239082,94
3809	663377,66	4239072,99
3810	663370,26	4239063,38
3811	663364,34	4239055,21
3812	663354,38	4239041,56
3813	663339,51	4239022,53
3814	663324,64	4239003,73
3815	663311,07	4238987,54
3816	663297,50	4238971,47
3817	663288,65	4238960,54
3818	663274,59	4238952,55
3819	663256,05	4238941,83
3820	663249,15	4238936,61
3821	663248,59	4238917,19
3822	663247,38	4238891,48

PIQUETE	X	Y
3823	663244,71	4238856,95
3824	663231,30	4238858,75
3825	663220,15	4238870,35
3826	663213,29	4238881,98
3827	663202,22	4238902,81
3828	663186,79	4238931,78
3829	663177,93	4238946,17
3830	663166,25	4238972,57
3831	663162,86	4238979,91
3832	663155,09	4238998,55
3833	663154,17	4239006,71
3834	663151,61	4239028,72
3835	663150,73	4239033,87
3836	663147,02	4239040,92
3837	663141,24	4239047,25
3838	663132,05	4239049,85
3839	663125,79	4239051,92
3840	663121,05	4239051,16
3841	663113,98	4239041,63
3842	663104,14	4239039,75
3843	663062,10	4239024,36
3844	663050,58	4239012,39
3845	663038,20	4238978,37
3846	663032,80	4238966,75
3847	663024,88	4238961,91
3848	663011,82	4238948,31
3849	663006,40	4238937,98
3850	662996,48	4238919,81
3851	662994,65	4238898,99
3852	662992,60	4238879,09
3853	662980,61	4238859,57
3854	662975,07	4238846,34
3855	662969,93	4238839,65
3856	662953,31	4238822,86



PIQUETE	X	Y
3857	662941,66	4238818,58
3858	662937,89	4238817,04
3859	662929,50	4238819,26
3860	662914,42	4238825,60
3861	662904,31	4238824,40
3862	662880,05	4238832,48
3863	662863,19	4238831,77
3864	662846,23	4238831,60
3865	662836,29	4238836,74
3866	662827,38	4238841,54
3867	662816,41	4238851,13
3868	662811,27	4238856,45
3869	662800,99	4238866,90
3870	662791,57	4238873,75
3871	662784,20	4238879,58
3872	662765,18	4238890,20
3873	662753,19	4238899,11
3874	662743,42	4238908,53
3875	662739,31	4238914,36
3876	662729,55	4238930,12
3877	662723,21	4238950,85
3878	662716,18	4238959,93
3879	662709,67	4238969,19
3880	662704,70	4238975,70
3881	662694,08	4238992,15
3882	662680,71	4239015,11
3883	662675,75	4239021,62
3884	662667,86	4239030,53
3885	662648,84	4239044,92
3886	662631,20	4239056,91
3887	662622,46	4239061,37
3888	662601,90	4239071,13
3889	662576,03	4239083,13
3890	662564,37	4239088,44

PIQUETE	X	Y
3891	662557,69	4239097,35
3892	662543,81	4239101,46
3893	662525,65	4239096,66
3894	662503,38	4239084,15
3895	662480,13	4239072,93
3896	662482,11	4239058,67
3897	662472,88	4239041,66
3898	662459,63	4239029,29
3899	662416,41	4239012,98
3900	662398,87	4238999,72
3901	662373,30	4238976,79
3902	662332,70	4238935,48
3903	662318,82	4238921,84
3904	662296,06	4238903,63
3905	662273,44	4238886,26
3906	662248,01	4238876,32
3907	662226,49	4238865,01
3908	662198,91	4238855,76
3909	662185,12	4238849,90
3910	662151,79	4238834,34
3911	662124,89	4238824,92
3912	662098,68	4238813,95
3913	662086,34	4238809,33
3914	662037,68	4238791,68
3915	662013,86	4238782,60
3916	661997,93	4238773,00
3917	661971,20	4238756,04
3918	661938,47	4238733,25
3919	661923,06	4238717,55
3920	661909,94	4238700,86
3921	661870,42	4238673,16
3922	661835,21	4238658,86
3923	661825,30	4238652,81
3924	661812,37	4238652,71



PIQUETE	X	Y
3925	661789,82	4238650,97
3926	661778,26	4238651,25
3927	661763,75	4238658,01
3928	661756,65	4238661,65
3929	661746,72	4238662,98
3930	661734,52	4238668,39
3931	661724,44	4238672,89
3932	661717,19	4238679,49
3933	661703,21	4238692,24
3934	661684,09	4238711,68
3935	661667,86	4238728,27
3936	661653,92	4238742,95
3937	661634,85	4238766,24
3938	661619,53	4238783,57
3939	661601,21	4238803,85
3940	661586,49	4238822,90
3941	661578,08	4238834,19
3942	661566,03	4238852,57
3943	661555,35	4238869,34
3944	661549,02	4238877,56

PIQUETE	X	Y
3945	661539,85	4238885,26
3946	661527,56	4238890,95
3947	661519,95	4238893,33
3948	661504,27	4238894,89
3949	661489,31	4238894,05
3950	661479,69	4238889,21
3951	661466,94	4238882,05
3952	661442,00	4238863,62
3953	661424,30	4238849,78
3954	661395,88	4238823,73
3955	661390,93	4238819,06
3956	661372,68	4238799,98
3957	661349,57	4238780,54
3958	661330,77	4238767,61
3959	661313,07	4238760,37
3960	661294,64	4238754,32
3961	661276,76	4238751,47
3962	661257,60	4238746,98
3963	661244,30	4238744,50
3964	661232,10	4238739,74

**ENCLAVADOS****ENCLAVADO A**

<b>PIQUETE</b>	<b>X</b>	<b>Y</b>
A1	663593,67	4239916,48
A2	663586,86	4239915,11
A3	663576,23	4239905,00
A4	663565,81	4239889,98
A5	663564,27	4239867,61
A6	663564,24	4239833,66
A7	663564,07	4239804,06
A8	663563,59	4239786,91
A9	663564,48	4239777,45
A10	663579,71	4239736,50
A11	663581,36	4239730,73
A12	663587,40	4239719,54
A13	663593,33	4239701,55

<b>PIQUETE</b>	<b>X</b>	<b>Y</b>
A14	663599,98	4239685,33
A15	663606,90	4239682,10
A16	663618,57	4239727,31
A17	663625,47	4239759,99
A18	663629,57	4239784,62
A19	663634,17	4239785,70
A20	663644,66	4239833,91
A20	663642,40	4239819,10
A21	663647,25	4239851,37
A22	663649,28	4239872,03
A23	663647,83	4239884,30
A24	663628,73	4239897,60
A25	663608,33	4239909,39

**ENCLAVADO B**

<b>PIQUETE</b>	<b>X</b>	<b>Y</b>
B1	664958,02	4239564,61
B2	664947,21	4239561,95
B3	664928,25	4239547,85
B4	664906,18	4239527,19
B5	664904,43	4239510,12
B6	664911,09	4239494,35
B7	664918,52	4239483,52
B8	664933,59	4239469,70
B9	664947,09	4239454,64
B10	664965,29	4239440,83
B11	664986,95	4239430,47
B12	665007,98	4239420,74

<b>PIQUETE</b>	<b>X</b>	<b>Y</b>
B13	665020,22	4239412,58
B14	665059,37	4239433,33
B15	665061,25	4239444,49
B16	665056,51	4239480,70
B17	665053,63	4239495,71
B18	665041,56	4239509,88
B19	665027,12	4239523,06
B20	665011,74	4239535,31
B21	664996,36	4239549,74
B22	664981,61	4239560,73
B23	664971,86	4239563,52



## ENCLAVADO C

PIQUETE	X	Y
C1	666329,82	4239426,49
C2	666303,38	4239426,10
C3	666291,33	4239419,42
C4	666252,90	4239394,77
C5	666246,66	4239403,60
C6	666235,31	4239394,35
C7	666224,58	4239384,25
C8	666227,27	4239380,31
C9	666199,25	4239362,48
C10	666187,19	4239351,28
C11	666181,92	4239331,35
C12	666181,62	4239308,02
C13	666182,83	4239256,88
C14	666191,48	4239227,69
C15	666193,66	4239214,22
C16	666193,38	4239197,19
C17	666196,80	4239179,93
C18	666205,60	4239158,58
C19	666216,82	4239141,01
C20	666225,49	4239129,79
C21	666243,53	4239107,66
C22	666258,30	4239094,44
C23	666261,76	4239094,71
C24	666287,93	4239120,51

PIQUETE	X	Y
C25	666291,05	4239128,58
C26	666295,62	4239146,95
C27	666303,29	4239171,89
C28	666302,58	4239174,15
C29	666293,08	4239182,49
C30	666296,87	4239186,56
C31	666285,34	4239208,39
C32	666269,66	4239229,64
C33	666270,52	4239232,31
C34	666266,51	4239243,25
C35	666265,81	4239250,78
C36	666262,75	4239259,60
C37	666258,11	4239272,96
C38	666245,68	4239286,87
C39	666245,78	4239304,32
C40	666254,98	4239320,95
C41	666267,43	4239332,27
C42	666282,21	4239339,19
C43	666298,50	4239342,61
C44	666318,75	4239362,86
C45	666331,15	4239378,68
C46	666333,88	4239387,06
C47	666334,00	4239398,67
C48	666332,98	4239419,07



## ENCLAVADO D

PIQUETE	X	Y
D1	666413,65	4239227,23
D2	666409,14	4239224,45
D3	666406,74	4239220,91
D4	666406,74	4239212,56
D5	666399,00	4239205,03
D6	666394,20	4239198,15
D7	666393,39	4239192,32
D8	666394,94	4239186,60
D9	666400,57	4239168,71
D10	666404,21	4239153,20
D11	666409,78	4239139,66
D12	666411,20	4239129,58
D13	666413,72	4239124,40
D14	666440,57	4239091,83
D15	666460,97	4239073,42
D16	666467,96	4239069,78
D17	666483,94	4239065,31
D18	666498,94	4239064,23

PIQUETE	X	Y
D19	666513,34	4239068,57
D20	666506,47	4239091,07
D21	666492,25	4239097,49
D22	666492,81	4239099,21
D23	666489,87	4239101,01
D24	666495,15	4239112,34
D25	666485,02	4239123,33
D26	666479,32	4239129,63
D27	666466,18	4239137,70
D28	666453,55	4239152,29
D29	666468,55	4239161,58
D30	666457,82	4239176,34
D31	666447,69	4239190,56
D32	666435,81	4239204,39
D33	666425,34	4239215,77
D34	666422,75	4239221,15
D35	666417,27	4239226,49

## ENCLAVADO E

PIQUETE	X	Y
E1	666213,89	4239110,70
E2	666191,53	4239090,07
E3	666171,58	4239072,69
E4	666153,15	4239055,83
E5	666128,52	4239027,33
E6	666110,82	4239005,59
E7	666104,88	4238993,74
E8	666105,17	4238986,59
E9	666106,79	4238979,30
E10	666109,85	4238970,36

PIQUETE	X	Y
E11	666112,68	4238962,15
E12	666114,38	4238953,10
E13	666117,16	4238944,55
E14	666122,62	4238939,97
E15	666129,98	4238935,25
E16	666144,81	4238921,46
E17	666157,67	4238909,98
E18	666168,27	4238885,75
E19	666155,90	4238875,45
E20	666152,57	4238872,01



PIQUETE	X	Y
E21	666152,41	4238864,38
E22	666159,24	4238845,75
E23	666172,37	4238822,43
E24	666183,10	4238807,62
E25	666203,77	4238784,77
E26	666215,64	4238771,14
E27	666220,28	4238757,94
E28	666231,11	4238745,66
E29	666246,32	4238720,09
E30	666250,58	4238699,86
E31	666247,58	4238678,14
E32	666249,11	4238635,66
E33	666238,42	4238605,08
E34	666226,76	4238587,40
E35	666206,29	4238572,26
E36	666202,10	4238568,41
E37	666195,74	4238559,66
E38	666189,46	4238550,69
E39	666180,51	4238538,66
E40	666178,33	4238531,74
E41	666184,06	4238518,50
E42	666194,11	4238515,13
E43	666204,88	4238516,41
E44	666211,89	4238520,64
E45	666220,33	4238532,50
E46	666228,50	4238545,41
E47	666254,39	4238565,85
E48	666267,66	4238586,74
E49	666285,77	4238605,83
E50	666301,43	4238614,64

PIQUETE	X	Y
E51	666307,08	4238619,94
E52	666320,62	4238637,50
E53	666329,74	4238653,70
E54	666337,94	4238684,95
E55	666338,50	4238693,26
E56	666333,69	4238713,84
E57	666325,76	4238730,95
E58	666316,42	4238755,73
E59	666313,90	4238783,66
E60	666306,57	4238805,30
E61	666294,93	4238818,71
E62	666271,05	4238851,02
E63	666235,71	4238866,27
E64	666202,86	4238889,10
E65	666203,64	4238899,03
E66	666211,36	4238917,80
E67	666224,95	4238931,55
E68	666230,44	4238948,55
E69	666232,22	4238963,43
E70	666230,27	4238977,34
E71	666224,96	4238996,59
E72	666224,36	4239020,48
E73	666228,82	4239029,20
E74	666234,07	4239056,17
E75	666238,89	4239070,81
E76	666252,79	4239085,23
E77	666252,59	4239091,94
E78	666247,41	4239097,24
E79	666230,25	4239104,30





## ENCLAVADO F

PIQUETE	X	Y
F1	667248,18	4237376,82
F2	667220,16	4237361,02
F3	667201,57	4237350,79
F4	667195,71	4237336,59
F5	667191,36	4237311,97
F6	667185,06	4237298,50
F7	667179,70	4237286,09
F8	667171,21	4237277,08
F9	667162,48	4237259,31
F10	667149,39	4237239,93
F11	667146,06	4237232,67
F12	667144,28	4237215,64
F13	667151,30	4237196,09
F14	667172,18	4237172,76
F15	667187,40	4237160,11
F16	667223,27	4237133,97
F17	667254,44	4237112,08
F18	667277,98	4237093,73
F19	667289,66	4237085,22
F20	667309,49	4237078,01

PIQUETE	X	Y
F21	667333,61	4237075,98
F22	667345,51	4237080,81
F23	667354,77	4237093,34
F24	667359,11	4237111,53
F25	667359,10	4237122,47
F26	667350,47	4237142,18
F27	667350,28	4237155,14
F28	667349,31	4237159,10
F29	667326,80	4237178,99
F30	667321,66	4237194,31
F31	667322,17	4237213,69
F32	667314,75	4237233,37
F33	667309,77	4237244,87
F34	667299,32	4237262,54
F35	667285,92	4237295,66
F36	667277,99	4237319,76
F37	667275,77	4237329,49
F38	667276,86	4237337,74
F39	667262,13	4237356,56

## ENCLAVADO G

PIQUETE	X	Y
G1	667400,15	4237058,99
G2	667370,77	4237045,92
G3	667348,07	4237035,15
G4	667327,74	4237033,26
G5	667339,02	4237005,30
G6	667337,56	4237001,32
G7	667340,17	4236994,42
G8	667338,84	4236991,26

PIQUETE	X	Y
G9	667342,93	4236988,80
G10	667345,86	4236982,37
G11	667367,90	4236947,66
G12	667392,15	4236921,77
G13	667411,94	4236905,59
G14	667420,47	4236898,64
G15	667438,20	4236883,82
G16	667463,37	4236866,54



PIQUETE	X	Y
G17	667471,77	4236861,66
G18	667480,64	4236866,74
G19	667485,72	4236882,14
G20	667479,48	4236902,29
G21	667468,66	4236914,25
G22	667452,58	4236951,97
G23	667436,95	4236981,56
G24	667432,33	4236986,38
G25	667428,77	4237008,53
G26	667424,85	4237025,83
G27	667406,27	4237056,77

**ENCLAVADO H**

PIQUETE	X	Y
H1	667250,83	4236451,89
H2	667222,57	4236449,40
H3	667195,23	4236447,18
H4	667183,93	4236444,65
H5	667168,27	4236436,71
H6	667166,71	4236432,80
H7	667171,56	4236408,55
H8	667174,28	4236388,40
H9	667173,63	4236359,44
H10	667173,04	4236346,10
H11	667181,31	4236328,57
H12	667191,06	4236316,51
H13	667217,75	4236294,57
H14	667224,97	4236284,83
H15	667244,14	4236270,53
H16	667263,60	4236253,06
H17	667276,95	4236238,65
H18	667291,32	4236223,34

PIQUETE	X	Y
H19	667313,35	4236186,33
H20	667337,56	4236153,28
H21	667355,12	4236123,65
H22	667359,69	4236115,70
H23	667372,42	4236096,99
H24	667379,72	4236096,44
H25	667397,34	4236112,51
H26	667413,72	4236141,46
H27	667429,59	4236168,12
H28	667445,11	4236195,47
H29	667449,04	4236218,73
H30	667450,02	4236234,98
H31	667448,29	4236249,36
H32	667444,79	4236264,39
H33	667438,42	4236283,75
H34	667435,19	4236294,80
H35	667432,37	4236303,58
H36	667424,02	4236323,33



PIQUETE	X	Y
H37	667412,35	4236343,82
H38	667406,14	4236352,21
H39	667400,64	4236366,43
H40	667391,88	4236372,76
H41	667357,33	4236386,24
H42	667322,68	4236408,79
H43	667275,00	4236445,01

## ENCLAVADO I

PIQUETE	X	Y
I1	667483,79	4236426,09
I2	667477,25	4236421,21
I3	667468,19	4236407,11
I4	667463,68	4236395,00
I5	667465,57	4236386,88
I6	667480,80	4236366,89
I7	667501,19	4236344,75
I8	667523,23	4236325,65

PIQUETE	X	Y
I9	667531,35	4236324,70
I10	667536,42	4236332,67
I11	667536,71	4236348,03
I12	667525,92	4236370,01
I13	667514,96	4236383,61
I14	667499,00	4236400,72
I15	667493,99	4236416,89

## ENCLAVADO J

PIQUETE	X	Y
J1	662859,89	4236046,94
J2	662836,55	4236042,47
J3	662836,85	4236026,91
J4	662829,99	4236020,38
J5	662807,22	4236019,75
J6	662796,23	4236016,78
J7	662776,69	4236009,14
J8	662773,74	4236004,71
J9	662770,51	4236000,14
J10	662766,25	4235996,18
J11	662760,85	4235988,96
J12	662759,49	4235984,89

PIQUETE	X	Y
J13	662758,03	4235976,28
J14	662755,50	4235953,49
J15	662757,65	4235947,85
J16	662768,15	4235932,95
J17	662772,29	4235929,11
J18	662778,29	4235920,75
J19	662786,71	4235906,66
J20	662790,70	4235899,60
J21	662796,62	4235887,78
J22	662797,74	4235883,13
J23	662801,09	4235876,45
J24	662806,19	4235859,05



PIQUETE	X	Y
J25	662812,78	4235833,53
J26	662816,73	4235815,05
J27	662816,13	4235809,53
J28	662822,08	4235800,78
J29	662829,78	4235790,62
J30	662834,18	4235786,27
J31	662845,29	4235770,65
J32	662850,92	4235758,62
J33	662850,36	4235746,51
J34	662853,73	4235740,67
J35	662860,77	4235729,02
J36	662863,91	4235722,00
J37	662886,80	4235699,37
J38	662892,14	4235694,91
J39	662895,73	4235695,16
J40	662904,46	4235706,71
J41	662909,54	4235713,71
J42	662918,63	4235724,94
J43	662928,69	4235736,49
J44	662939,12	4235754,05
J45	662953,11	4235771,46
J46	662965,56	4235787,60
J47	662970,93	4235794,84
J48	662977,04	4235803,42
J49	662987,92	4235814,65
J50	662992,38	4235820,60
J51	662996,43	4235823,52
J52	663003,25	4235829,91
J53	663009,03	4235837,26
J54	663019,90	4235848,48
J55	663029,93	4235855,18
J56	663033,34	4235856,62
J57	663041,81	4235866,57
J58	663054,46	4235869,60

PIQUETE	X	Y
J59	663079,36	4235872,31
J60	663097,62	4235873,93
J61	663104,51	4235877,46
J62	663113,67	4235883,68
J63	663125,99	4235893,38
J64	663133,70	4235913,51
J65	663135,07	4235913,67
J66	663136,30	4235916,56
J67	663134,79	4235918,39
J68	663136,19	4235923,05
J69	663134,63	4235938,14
J70	663134,38	4235947,19
J71	663135,86	4235956,61
J72	663136,30	4235964,84
J73	663134,16	4235974,35
J74	663129,73	4235984,31
J75	663124,21	4235990,92
J76	663120,60	4235995,42
J77	663115,04	4235998,45
J78	663105,57	4236005,87
J79	663078,92	4236021,35
J80	663056,09	4236032,24
J81	663034,03	4236040,18
J82	663021,50	4236043,47
J83	662992,88	4236044,94
J84	662964,61	4236046,49
J85	662936,02	4236047,31
J86	662929,00	4236046,36
J87	662910,68	4236040,84
J88	662903,30	4236041,16
J89	662890,79	4236040,75
J90	662883,14	4236040,45
J91	662876,42	4236042,99
J92	662873,36	4236046,37



## ENCLAVADO K

PIQUETE	X	Y
K1	663508,52	4235145,67
K2	663504,63	4235145,21
K3	663501,71	4235138,65
K4	663502,84	4235129,68
K5	663504,31	4235113,17
K6	663503,09	4235101,08
K7	663499,53	4235089,48
K8	663498,33	4235075,61
K9	663495,14	4235058,71
K10	663495,22	4235028,91
K11	663494,53	4235012,62
K12	663496,39	4234996,78
K13	663497,13	4234977,66
K14	663499,90	4234948,33
K15	663500,98	4234943,57
K16	663502,80	4234915,82

PIQUETE	X	Y
K17	663508,11	4234908,85
K18	663537,77	4234888,51
K19	663543,25	4234897,76
K20	663545,71	4234940,63
K21	663543,44	4234978,41
K22	663539,25	4234993,11
K23	663547,95	4235033,70
K24	663550,21	4235044,58
K25	663557,03	4235074,54
K26	663560,55	4235089,44
K27	663558,61	4235094,88
K28	663555,78	4235101,27
K29	663552,40	4235105,30
K30	663532,81	4235120,44
K31	663518,03	4235137,18

## ENCLAVADO L

PIQUETE	X	Y
L1	663200,46	4235007,64
L2	663181,16	4234955,42
L3	663182,12	4234951,23
L4	663191,60	4234944,95
L5	663219,66	4234929,19
L6	663239,64	4234916,98
L7	663266,51	4234896,15
L8	663276,71	4234890,93
L9	663284,83	4234886,08
L10	663297,92	4234881,12
L11	663321,67	4234876,71
L12	663344,39	4234871,31
L13	663365,45	4234865,05

PIQUETE	X	Y
L14	663386,64	4234860,15
L15	663411,10	4234855,58
L16	663423,43	4234897,49
L17	663403,38	4234906,04
L18	663383,81	4234914,12
L19	663346,12	4234928,54
L20	663325,50	4234935,44
L21	663314,88	4234939,52
L22	663307,95	4234943,57
L23	663300,68	4234947,85
L24	663279,50	4234958,92
L25	663270,94	4234964,44
L26	663251,55	4234976,13



## ENCLAVADO M

PIQUETE	X	Y
M1	666598,62	4234678,01
M2	666580,13	4234653,53
M3	666549,12	4234609,95
M4	666517,93	4234580,46
M5	666493,88	4234558,03
M6	666492,65	4234554,35
M7	666494,82	4234551,12
M8	666511,25	4234540,09
M9	666542,93	4234522,85
M10	666570,42	4234509,88
M11	666598,47	4234502,93

PIQUETE	X	Y
M12	666604,35	4234505,06
M13	666610,77	4234513,55
M14	666636,33	4234546,95
M15	666654,56	4234572,56
M16	666667,49	4234589,36
M17	666667,60	4234594,34
M18	666664,38	4234613,90
M19	666656,15	4234629,18
M20	666631,22	4234654,71
M21	666614,89	4234672,74
M22	666606,42	4234677,07

## ENCLAVADO N

PIQUETE	X	Y
N1	667894,76	4233851,63
N2	667888,84	4233846,31
N3	667887,56	4233830,53
N4	667890,85	4233811,31
N5	667894,85	4233793,77
N6	667894,79	4233784,03
N7	667891,22	4233772,56
N8	667882,46	4233761,55
N9	667869,99	4233751,15
N10	667860,41	4233744,62
N11	667852,45	4233741,34
N12	667828,98	4233724,34
N13	667811,78	4233708,96
N14	667781,19	4233678,45
N15	667774,06	4233672,75
N16	667770,26	4233667,30
N17	667767,01	4233661,29
N18	667750,30	4233634,01
N19	667748,30	4233628,52
N20	667748,45	4233616,76
N21	667750,70	4233608,11
N22	667752,72	4233602,40
N23	667756,22	4233597,29
N24	667781,36	4233575,28
N25	667802,00	4233568,66
N26	667814,38	4233578,14

PIQUETE	X	Y
N27	667822,94	4233591,80
N28	667814,13	4233600,90
N29	667809,67	4233613,54
N30	667811,76	4233629,36
N31	667812,41	4233631,65
N32	667815,17	4233638,21
N33	667818,70	4233643,53
N34	667825,22	4233639,77
N35	667839,72	4233646,08
N36	667852,24	4233652,90
N37	667859,54	4233655,95
N38	667869,25	4233655,09
N39	667872,63	4233650,64
N40	667879,82	4233651,52
N41	667890,03	4233656,23
N42	667916,00	4233671,41
N43	667932,82	4233684,48
N44	667954,43	4233702,35
N45	667957,77	4233706,04
N46	667958,10	4233712,48
N47	667954,07	4233725,23
N48	667946,00	4233746,89
N49	667934,36	4233773,99
N50	667933,17	4233783,47
N51	667923,88	4233796,80
N52	667920,71	4233810,48



PIQUETE	X	Y
N53	667921,52	4233822,17
N54	667926,22	4233839,80
N55	667921,44	4233843,24
N56	667903,43	4233851,81

## ENCLAVADO Ñ

PIQUETE	X	Y
Ñ1	666974,97	4233775,08
Ñ2	666961,58	4233774,02
Ñ3	666942,96	4233769,04
Ñ4	666930,51	4233761,32
Ñ5	666920,85	4233752,75
Ñ6	666909,15	4233736,46
Ñ7	666894,81	4233721,15
Ñ8	666872,08	4233719,72
Ñ9	666838,10	4233728,80
Ñ9	665993,23	4233061,74
Ñ10	666814,41	4233736,00
Ñ11	666807,03	4233734,72
Ñ12	666806,60	4233730,49
Ñ13	666809,46	4233727,75
Ñ14	666813,98	4233724,59
Ñ15	666819,40	4233721,48
Ñ16	666829,38	4233713,25
Ñ17	666846,59	4233698,43
Ñ18	666855,17	4233690,31
Ñ19	666866,03	4233681,96
Ñ20	666892,02	4233669,71
Ñ21	666895,12	4233667,39

PIQUETE	X	Y
Ñ22	666898,69	4233659,70
Ñ23	666913,17	4233639,79
Ñ24	666921,82	4233624,65
Ñ25	666926,87	4233609,36
Ñ26	666928,02	4233589,29
Ñ27	666927,58	4233573,41
Ñ28	666929,38	4233565,18
Ñ29	666941,11	4233561,85
Ñ30	666958,35	4233562,22
Ñ31	666970,77	4233564,62
Ñ32	666999,15	4233579,07
Ñ33	667014,17	4233594,71
Ñ34	667025,76	4233613,10
Ñ35	667027,08	4233619,85
Ñ36	667024,53	4233626,28
Ñ37	667014,93	4233640,05
Ñ38	667011,39	4233668,42
Ñ39	667009,45	4233692,17
Ñ40	667004,87	4233724,77
Ñ41	667000,58	4233751,10
Ñ42	666996,14	4233762,36
Ñ43	666982,60	4233773,33



## ENCLAVADO O

PIQUETE	X	Y
O1	665976,03	4233553,48
O2	665973,40	4233551,85
O3	665945,56	4233521,79
O4	665929,16	4233511,82
O5	665919,03	4233510,04
O6	665915,64	4233484,17
O7	665913,70	4233463,68
O8	665908,11	4233432,99
O9	665910,07	4233406,90
O10	665912,37	4233398,98
O11	665914,32	4233396,38
O12	665924,34	4233385,14
O13	665933,55	4233374,47
O14	665938,98	4233372,28
O15	665943,92	4233374,10
O16	665948,76	4233377,94
O17	665955,44	4233385,64

PIQUETE	X	Y
O18	665959,27	4233391,51
O19	665957,48	4233406,35
O20	665959,43	4233417,11
O21	665961,98	4233426,13
O22	665964,68	4233429,27
O23	665973,65	4233433,83
O24	665984,46	4233435,45
O25	666005,23	4233443,49
O26	666025,70	4233450,34
O27	666045,62	4233453,71
O28	666066,86	4233453,82
O29	666067,80	4233457,17
O30	666051,74	4233477,97
O31	666046,83	4233489,28
O32	666023,03	4233516,87
O33	666007,87	4233531,82
O34	665991,14	4233544,70

## ENCLAVADO P

PIQUETE	X	Y
P1	667569,65	4233501,06
P2	667554,68	4233464,47
P3	667584,53	4233452,48
P4	667590,75	4233468,06
P5	667591,90	4233462,79
P6	667592,52	4233453,32
P7	667592,82	4233445,08
P8	667587,80	4233436,04
P9	667583,32	4233430,94
P10	667575,34	4233424,22
P11	667567,80	4233420,71

PIQUETE	X	Y
P12	667561,30	4233419,62
P13	667549,97	4233418,34
P14	667539,46	4233417,39
P15	667525,79	4233414,86
P16	667511,99	4233409,25
P17	667500,18	4233401,07
P18	667492,14	4233392,59
P19	667487,03	4233386,43
P20	667481,24	4233377,53
P21	667479,46	4233373,37
P22	667477,05	4233366,61





PIQUETE	X	Y
P23	667475,12	4233359,62
P24	667473,73	4233352,03
P25	667473,50	4233346,54
P26	667474,94	4233332,03
P27	667476,16	4233311,05
P28	667479,01	4233288,64
P29	667481,60	4233261,71
P30	667485,60	4233230,99
P31	667490,60	4233231,40
P32	667490,94	4233233,50
P33	667484,59	4233283,80
P34	667481,53	4233311,48
P35	667478,93	4233354,48
P36	667482,08	4233368,67
P37	667487,02	4233379,04
P38	667494,45	4233388,97
P39	667501,76	4233395,92

PIQUETE	X	Y
P40	667509,86	4233401,30
P41	667517,96	4233405,72
P42	667525,84	4233408,16
P43	667540,70	4233411,46
P44	667561,58	4233413,56
P45	667566,73	4233414,72
P46	667571,80	4233416,61
P47	667578,40	4233419,74
P48	667585,15	4233424,07
P49	667592,73	4233432,15
P50	667597,07	4233439,30
P51	667598,63	4233448,18
P52	667599,09	4233458,08
P53	667597,50	4233469,26
P54	667594,47	4233474,09
P55	667593,41	4233474,61
P56	667599,73	4233488,90

**ENCLAVADO Q**

PIQUETE	X	Y
Q1	667052,73	4233396,69
Q2	667027,30	4233374,57
Q3	667016,16	4233365,41
Q4	667007,23	4233359,32
Q5	666982,66	4233338,89
Q6	666974,03	4233330,95
Q7	666940,13	4233313,05
Q8	666932,83	4233307,75
Q9	666932,66	4233303,54
Q10	666934,90	4233301,02
Q11	666961,85	4233289,68
Q12	666974,46	4233287,73

PIQUETE	X	Y
Q13	667000,91	4233287,48
Q14	667025,79	4233292,04
Q15	667065,87	4233296,46
Q16	667097,60	4233299,92
Q17	667102,51	4233302,50
Q18	667106,09	4233307,79
Q19	667102,78	4233316,26
Q20	667094,17	4233347,62
Q21	667085,76	4233364,62
Q22	667066,21	4233390,37
Q23	667058,79	4233395,27



## ENCLAVADO R

PIQUETE	X	Y
R1	666017,21	4233281,93
R2	665994,29	4233272,10
R3	666003,15	4233250,36
R4	666004,28	4233236,36
R5	665997,02	4233217,65
R6	665990,18	4233203,93
R7	665972,41	4233171,05
R8	665950,16	4233144,02
R9	665920,42	4233099,64
R10	665993,23	4233061,74
R11	666023,70	4233057,92
R12	666054,66	4233053,55
R13	666076,97	4233043,32

PIQUETE	X	Y
R14	666101,14	4233045,74
R15	666134,62	4233057,13
R16	666210,18	4233084,02
R17	666215,85	4233084,85
R18	666221,70	4233086,77
R19	666221,11	4233090,41
R20	666213,08	4233098,86
R21	666193,09	4233122,59
R22	666156,93	4233166,04
R23	666130,91	4233198,81
R24	666116,29	4233196,98
R25	666059,20	4233197,84
R26	666037,33	4233241,62

## ENCLAVADO S

PIQUETE	X	Y
S1	664137,09	4233214,78
S2	664131,97	4233212,66
S3	664102,19	4233187,27
S4	664081,25	4233172,20
S5	664051,40	4233156,42
S6	664022,80	4233129,57
S7	663986,09	4233097,24
S8	663946,73	4233058,10
S9	663932,35	4233043,84
S10	663940,74	4233018,26
S11	663944,25	4233011,22
S12	663956,54	4232995,01
S13	663964,70	4232987,04
S14	663982,10	4232974,74
S15	663974,51	4232966,06
S16	663957,49	4232948,68
S17	663941,00	4232931,88

PIQUETE	X	Y
S18	663926,65	4232917,30
S19	663914,45	4232905,75
S20	663899,75	4232892,10
S21	663879,38	4232872,92
S22	663859,64	4232857,98
S23	663855,65	4232854,73
S24	663849,99	4232848,27
S25	663845,49	4232841,97
S26	663835,61	4232827,19
S27	663828,94	4232816,49
S28	663822,39	4232792,02
S29	663821,67	4232786,16
S30	663823,70	4232764,26
S31	663827,89	4232751,84
S32	663842,76	4232728,13
S33	663856,24	4232716,44
S34	663861,20	4232712,36



PIQUETE	X	Y
S35	663859,17	4232698,08
S36	663858,53	4232675,47
S37	663886,01	4232677,21
S38	663901,84	4232679,34
S39	663919,34	4232679,68
S40	663923,28	4232680,78
S41	663931,99	4232684,29
S42	663940,78	4232689,50
S43	663946,12	4232696,85
S44	663962,33	4232682,18
S45	663992,98	4232655,51
S46	664011,47	4232635,95
S47	664040,17	4232600,00
S48	664057,64	4232575,30
S49	664072,24	4232556,02
S50	664087,10	4232539,63
S51	664091,57	4232534,39
S52	664099,30	4232533,36
S53	664104,59	4232535,61
S54	664106,83	4232539,30
S55	664108,58	4232559,69
S56	664112,05	4232588,95
S57	664112,67	4232597,45
S58	664113,09	4232630,95
S59	664106,82	4232652,39
S60	664101,97	4232672,11
S61	664098,32	4232694,15
S62	664093,63	4232724,81
S63	664091,11	4232742,11
S64	664087,49	4232762,36
S65	664088,03	4232774,65
S66	664093,85	4232791,26

PIQUETE	X	Y
S67	664098,29	4232805,84
S68	664100,64	4232817,82
S69	664100,15	4232820,67
S70	664081,27	4232829,24
S71	664065,28	4232835,77
S72	664063,51	4232849,56
S73	664065,39	4232893,15
S74	664064,39	4232898,70
S75	664062,07	4232901,26
S76	664063,95	4232905,79
S77	664083,37	4232920,75
S78	664096,13	4232929,18
S79	664106,52	4232936,39
S80	664112,62	4232939,12
S81	664126,15	4232948,03
S82	664144,72	4232959,33
S83	664151,30	4232965,73
S84	664155,02	4232973,97
S85	664157,16	4232985,46
S86	664164,22	4232991,69
S87	664177,91	4232999,41
S88	664188,59	4232994,38
S89	664237,99	4232991,07
S90	664269,33	4233000,44
S91	664307,46	4233015,32
S92	664329,24	4233027,67
S93	664344,49	4233039,13
S94	664364,90	4233053,14
S95	664382,57	4233062,99
S96	664402,65	4233079,08
S97	664409,06	4233085,57
S98	664408,24	4233086,55



PIQUETE	X	Y
S99	664381,16	4233115,35
S100	664372,87	4233125,06
S101	664362,67	4233135,56
S102	664351,07	4233144,46
S103	664345,47	4233140,17
S104	664333,11	4233147,26
S105	664298,66	4233163,76
S106	664274,23	4233174,94
S107	664235,40	4233192,46

PIQUETE	X	Y
S108	664230,64	4233193,18
S109	664211,43	4233184,82
S110	664174,47	4233172,11
S111	664160,62	4233169,94
S112	664148,30	4233169,83
S113	664142,57	4233168,27
S114	664138,38	4233168,65
S115	664141,75	4233184,31
S116	664138,43	4233211,79

## ENCLAVADO T

PIQUETE	X	Y
T1	664851,78	4232992,72
T2	664844,11	4232986,33
T3	664832,03	4232969,13
T4	664810,25	4232937,51
T5	664801,07	4232924,65
T6	664792,13	4232907,92
T7	664778,45	4232877,41
T8	664776,51	4232872,62
T9	664770,71	4232855,62
T10	664765,96	4232831,19
T11	664776,12	4232828,40
T12	664785,61	4232827,13

PIQUETE	X	Y
T13	664809,89	4232824,97
T14	664822,16	4232825,80
T15	664846,20	4232829,73
T16	664856,44	4232830,94
T17	664895,91	4232835,29
T18	664915,59	4232840,50
T19	664908,18	4232876,00
T20	664904,09	4232887,59
T21	664896,99	4232897,41
T22	664884,59	4232919,78
T23	664868,62	4232961,19

## ENCLAVADO U

PIQUETE	X	Y
U1	666340,95	4232698,80
U2	666340,56	4232696,33
U3	666326,79	4232689,75
U4	666316,29	4232685,82
U5	666307,79	4232678,84
U6	666300,52	4232667,00

PIQUETE	X	Y
U7	666293,82	4232637,60
U8	666281,71	4232598,48
U9	666272,22	4232575,44
U10	666268,89	4232562,79
U11	666264,33	4232554,67
U12	666254,56	4232545,54



PIQUETE	X	Y
U13	666252,19	4232542,50
U14	666250,57	4232533,63
U15	666252,57	4232531,54
U16	666263,74	4232531,30
U17	666288,69	4232532,39
U18	666305,62	4232551,81
U19	666319,11	4232576,33

PIQUETE	X	Y
U20	666345,81	4232625,85
U21	666350,79	4232632,43
U22	666359,99	4232640,87
U23	666380,26	4232654,42
U24	666379,06	4232661,21
U25	666355,92	4232688,04
U26	666345,49	4232696,42

## ENCLAVADO V

PIQUETE	X	Y
V1	666120,48	4232319,98
V2	666093,41	4232318,02
V3	666083,53	4232316,27
V4	666078,12	4232313,91
V5	666067,06	4232302,35
V6	666051,80	4232286,89
V7	666023,43	4232268,17
V8	665984,98	4232236,44
V9	665911,14	4232179,71
V10	665900,59	4232170,98
V11	665893,91	4232163,04
V12	665905,75	4232155,21

PIQUETE	X	Y
V13	665943,08	4232141,23
V14	665978,59	4232163,13
V15	666015,64	4232205,84
V16	666027,06	4232220,68
V17	666049,83	4232225,26
V18	666096,56	4232247,74
V19	666100,05	4232253,31
V20	666121,52	4232264,98
V21	666151,30	4232295,12
V22	666138,58	4232303,29
V23	666125,70	4232316,64

## ENCLAVADO W

PIQUETE	X	Y
W1	665556,64	4231748,37
W2	665540,72	4231743,51
W3	665535,94	4231740,07
W4	665526,14	4231730,04
W5	665511,36	4231707,94
W6	665497,06	4231693,09
W7	665488,21	4231672,83

PIQUETE	X	Y
W8	665476,18	4231659,02
W9	665462,03	4231646,00
W10	665455,07	4231634,49
W11	665433,15	4231611,19
W12	665418,16	4231594,29
W13	665413,56	4231587,86
W14	665403,43	4231573,91



PIQUETE	X	Y
W15	665413,88	4231547,46
W16	665426,29	4231541,19
W17	665456,10	4231554,68
W18	665475,27	4231570,93
W19	665496,33	4231584,88
W20	665517,47	4231597,54
W21	665531,98	4231605,36
W22	665556,41	4231618,11

PIQUETE	X	Y
W23	665562,59	4231621,78
W24	665570,40	4231629,60
W25	665570,19	4231652,72
W26	665571,19	4231655,98
W27	665566,44	4231677,81
W28	665565,03	4231698,44
W29	665568,76	4231723,34
W30	665565,57	4231743,27

## ENCLAVADO X

PIQUETE	X	Y
X1	664887,29	4231606,25
X2	664872,35	4231605,98
X3	664867,69	4231603,35
X4	664862,52	4231596,35
X5	664860,38	4231590,05
X6	664856,14	4231576,51
X7	664853,79	4231569,64
X8	664845,77	4231557,60
X9	664836,10	4231539,94
X10	664826,02	4231522,03
X11	664821,80	4231513,76
X12	664811,11	4231497,26
X13	664809,43	4231493,43
X14	664808,21	4231485,77
X15	664806,27	4231480,17

PIQUETE	X	Y
X16	664807,80	4231470,86
X17	664809,61	4231458,76
X18	664812,46	4231446,05
X19	664812,88	4231441,65
X20	664815,54	4231433,35
X21	664819,40	4231430,92
X22	664831,12	4231437,06
X23	664840,41	4231443,82
X24	664853,31	4231459,86
X25	664879,93	4231493,97
X26	664884,55	4231503,24
X27	664893,21	4231526,28
X28	664894,62	4231549,59
X29	664893,85	4231570,75

## ENCLAVADO Y

PIQUETE	X	Y
Y1	664821,87	4231402,35
Y2	664817,63	4231400,34
Y3	664812,97	4231389,42
Y4	664810,83	4231380,24

PIQUETE	X	Y
Y5	664808,07	4231366,87
Y6	664809,10	4231349,92
Y7	664815,42	4231323,65
Y8	664815,38	4231305,86



PIQUETE	X	Y
Y9	664821,75	4231270,79
Y10	664825,37	4231255,83
Y11	664830,76	4231244,42
Y12	664840,54	4231236,52
Y13	664856,96	4231249,30
Y14	664868,97	4231264,15
Y15	664877,74	4231275,84
Y16	664878,97	4231280,39
Y17	664876,99	4231290,16

PIQUETE	X	Y
Y18	664871,80	4231304,39
Y19	664862,66	4231318,72
Y20	664854,45	4231338,08
Y21	664856,48	4231339,30
Y22	664854,06	4231344,91
Y23	664851,52	4231344,12
Y24	664848,47	4231351,80
Y25	664844,59	4231368,60

**ENCLAVADO Z**

PIQUETE	X	Y
Z1	664872,03	4231203,44
Z2	664858,65	4231195,17
Z3	664855,83	4231198,26
Z4	664845,43	4231190,42
Z5	664843,04	4231187,47
Z6	664848,55	4231183,37
Z7	664846,11	4231178,74
Z8	664844,97	4231170,75
Z9	664843,64	4231147,63
Z10	664837,02	4231138,80
Z11	664841,89	4231128,41
Z12	664834,33	4231117,14
Z13	664833,18	4231108,87
Z14	664835,13	4231096,98
Z15	664843,22	4231084,94
Z16	664847,62	4231074,69
Z17	664845,78	4231072,49

PIQUETE	X	Y
Z18	664860,11	4231052,19
Z19	664862,70	4231053,59
Z20	664868,89	4231040,13
Z21	664873,76	4231039,32
Z22	664875,38	4231037,65
Z23	664879,13	4231060,45
Z24	664880,93	4231075,18
Z25	664890,81	4231102,66
Z26	664897,30	4231116,86
Z27	664907,27	4231131,28
Z28	664911,08	4231141,68
Z29	664910,73	4231151,45
Z30	664909,40	4231157,53
Z31	664903,90	4231166,37
Z32	664894,47	4231179,17
Z33	664883,56	4231191,70



## ENCLAVADO AA

PIQUETE	X	Y
AA1	667201,56	4230852,14
AA2	667197,94	4230849,00
AA3	667186,52	4230823,88
AA4	667175,38	4230806,64
AA5	667173,19	4230784,60
AA6	667178,59	4230762,36
AA7	667186,08	4230747,47
AA8	667180,57	4230712,43
AA9	667181,81	4230694,83
AA10	667181,24	4230669,91
AA11	667192,33	4230633,15
AA12	667195,64	4230610,82
AA13	667190,11	4230592,82

PIQUETE	X	Y
AA14	667213,56	4230593,88
AA15	667221,77	4230606,17
AA16	667224,39	4230627,09
AA17	667222,67	4230648,55
AA18	667220,04	4230661,26
AA19	667220,32	4230676,43
AA20	667230,19	4230717,89
AA21	667232,73	4230743,39
AA22	667224,19	4230776,61
AA23	667217,65	4230811,54
AA24	667218,01	4230830,78
AA25	667210,19	4230843,91

## ENCLAVADO AB

PIQUETE	X	Y
AB1	666066,86	4230395,23
AB2	666048,42	4230386,89
AB3	666038,92	4230377,04
AB4	666031,48	4230361,22
AB5	666027,43	4230343,78
AB6	666032,40	4230319,16
AB7	666042,12	4230274,31
AB8	666053,88	4230250,68
AB9	666060,40	4230245,02
AB10	666087,17	4230236,18
AB11	666107,28	4230235,11
AB12	666118,60	4230235,92

PIQUETE	X	Y
AB13	666125,64	4230241,22
AB14	666131,05	4230247,14
AB15	666134,78	4230264,39
AB16	666117,25	4230296,71
AB17	666115,57	4230304,01
AB18	666116,60	4230310,54
AB19	666114,69	4230321,72
AB20	666113,92	4230330,08
AB21	666113,82	4230349,55
AB22	666108,85	4230367,31
AB23	666101,00	4230379,03
AB24	666080,38	4230393,43





## ENCLAVADO AC

PIQUETE	X	Y
AC1	668521,29	4230068,29
AC2	668516,74	4230068,17
AC3	668491,97	4230065,45
AC4	668482,65	4230064,99
AC5	668480,95	4230064,31
AC6	668481,47	4230055,75
AC7	668482,38	4230047,69
AC8	668486,51	4230032,38
AC9	668479,13	4230027,04
AC10	668469,58	4230030,22
AC11	668457,31	4230044,88
AC12	668455,89	4230045,10
AC13	668438,88	4230035,86
AC14	668428,10	4230029,28
AC15	668423,03	4230025,01
AC16	668420,47	4230018,09
AC17	668420,65	4230001,94
AC18	668417,57	4229973,97
AC19	668420,89	4229951,71
AC20	668422,65	4229934,13
AC21	668428,77	4229904,77
AC22	668432,50	4229885,79
AC23	668439,61	4229861,43
AC24	668444,47	4229849,73
AC25	668447,30	4229841,93
AC26	668448,13	4229826,43
AC27	668449,02	4229821,80
AC28	668452,86	4229815,02
AC29	668458,23	4229808,25
AC30	668467,39	4229800,88
AC31	668475,85	4229797,20

PIQUETE	X	Y
AC32	668476,22	4229790,98
AC33	668493,53	4229794,38
AC34	668492,34	4229799,30
AC35	668519,16	4229804,68
AC36	668540,38	4229804,48
AC37	668547,36	4229803,39
AC38	668549,20	4229793,82
AC39	668565,27	4229801,85
AC40	668577,07	4229802,27
AC41	668581,71	4229803,90
AC42	668629,22	4229829,64
AC43	668639,07	4229838,70
AC44	668645,04	4229847,46
AC45	668650,61	4229857,31
AC46	668651,21	4229860,30
AC47	668658,57	4229881,70
AC48	668647,32	4229901,02
AC49	668636,28	4229921,41
AC50	668625,62	4229938,73
AC51	668615,68	4229951,76
AC52	668613,53	4229954,74
AC53	668605,43	4229965,10
AC54	668599,16	4229970,27
AC55	668586,72	4229990,67
AC56	668576,37	4230006,60
AC57	668569,90	4230016,85
AC58	668563,13	4230034,56
AC59	668549,10	4230053,17
AC60	668539,45	4230063,33
AC61	668531,28	4230066,21



## ENCLAVADO AD

PIQUETE	X	Y
AD1	668521,29	4227635,16
AD2	668509,68	4227633,39
AD3	668504,37	4227631,81
AD4	668503,19	4227630,04
AD5	668497,88	4227628,86
AD6	668485,87	4227626,50
AD7	668474,85	4227622,96
AD8	668466,00	4227619,22
AD9	668460,10	4227615,09
AD10	668457,08	4227610,71
AD11	668453,05	4227597,04
AD12	668451,87	4227585,13
AD13	668452,65	4227568,41
AD14	668452,85	4227561,03
AD15	668454,62	4227555,23
AD16	668458,46	4227546,86
AD17	668459,00	4227540,12
AD18	668447,39	4227529,65
AD19	668452,52	4227524,48

PIQUETE	X	Y
AD20	668459,49	4227526,12
AD21	668468,10	4227523,25
AD22	668473,02	4227506,85
AD23	668476,30	4227502,75
AD24	668482,87	4227495,98
AD25	668497,63	4227484,50
AD26	668514,45	4227469,94
AD27	668531,47	4227482,85
AD28	668541,31	4227499,05
AD29	668546,74	4227513,61
AD30	668547,77	4227527,15
AD31	668540,38	4227547,79
AD32	668529,56	4227563,53
AD33	668526,60	4227572,19
AD34	668526,01	4227578,49
AD35	668525,62	4227587,74
AD36	668527,59	4227609,18
AD37	668532,90	4227630,63
AD38	668527,39	4227634,17

...





## **SERVICIO EXTREMEÑO DE SALUD**

*RESOLUCIÓN de 30 de septiembre de 2024, de la Dirección General de Recursos Humanos, por la que se acuerda la remisión del expediente administrativo correspondiente al recurso contencioso-administrativo tramitado por el procedimiento abreviado n.º 146/2024, interpuesto ante el Juzgado de lo Contencioso-administrativo n.º 1 de Badajoz, y se emplaza a los posibles interesados en el mismo. (2024063175)*

Ante el Juzgado de lo Contencioso-administrativo n.º 1 de Badajoz se ha interpuesto recurso contencioso-administrativo con número de procedimiento abreviado 146/2024, promovido por D. Juan Francisco Recuero Sagardoy por la presunta desestimación recaída en el recurso de reposición interpuesto por el recurrente donde se impugnaba la relación definitiva de puntuación de méritos en el proceso selectivo de estabilización del concurso convocado por Resolución de 20 de diciembre de 2022, en la categoría de Calefactor, en las instituciones sanitarias del Servicio Extremeño de Salud, por el sistema excepcional de concurso, derivado de las disposiciones adicionales sexta y octava de la Ley 20/2021, de 28 de diciembre, de medidas urgentes para la reducción de temporalidad en el empleo público para el año 2022.

En consecuencia, de conformidad con lo dispuesto en los artículos 48 y 49 de la Ley 29/1998, de 13 de julio, reguladora de la Jurisdicción Contencioso-administrativa, y dando cumplimiento al requerimiento efectuado por el Juzgado de lo Contencioso-administrativo n.º 1 de Badajoz, se acuerda la remisión del expediente administrativo y se emplaza a los posibles interesados en el mismo, para que puedan personarse ante dicho juzgado, si a su derecho conviniera, en el plazo de nueve días, a contar desde el día siguiente a la publicación de la presente resolución.

De personarse fuera del plazo indicado, se les tendrá por parte para los trámites no precluidos, continuando el procedimiento por sus trámites y sin que haya lugar a practicarles en estrados o en cualquier otra forma, notificaciones de clase alguna.

Mérida, 30 de septiembre de 2024.

El Director General de Recursos  
Humanos,

JOSÉ ANTONIO BOTE PAZ

• • •



## ANUNCIOS

### **CONSEJERÍA DE AGRICULTURA, GANADERÍA Y DESARROLLO SOSTENIBLE**

*ANUNCIO de 30 de septiembre de 2024 sobre notificación de trámite de subsanación y/o mejora derivada de los controles por requisitos no monitorizables de la ayuda asociada a la producción sostenible de tomate para transformación incluidos en el Sistema de monitorización de superficie, correspondientes a la solicitud única 2024/2025. (2024081587)*

El apartado 1 del artículo 15 de la Orden de 20 de febrero de 2023 por la que se regulan las especialidades de la solicitud única de ayudas en la Comunidad Autónoma de Extremadura y de los procedimientos derivados de la ayuda básica a la renta para la sostenibilidad, otros pagos directos a la agricultura, la aplicación del Programa de Desarrollo Rural, la actualización de los Registros de Explotaciones Agrarias de la Comunidad Autónoma de Extremadura, de Operadores-Productores integrados, General de la producción agrícola de ámbito nacional y de Operadores Titulares de Fincas Agropecuarias de Producción Ecológica, define al Sistema de monitorización de superficie como el procedimiento periódico y sistemático de observación, localización y evaluación de las actividades y prácticas agrícolas realizadas en las superficies agrícolas mediante los datos obtenidos por los satélites Sentinel de Copernicus u otros datos con valor equivalente, como mínimo, durante un periodo de tiempo que permita concluir sobre la subvencionabilidad de las intervenciones solicitadas. Asimismo, el Sistema de Monitorización de Superficies incluirá, allí donde sea necesario, acciones de seguimiento adecuadas para concluir sobre la subvencionabilidad de los casos que puedan resultar no concluyentes.

En el apartado 4 del artículo 15 antes mencionado, se establece que el Sistema de monitorización de superficies descrito en el apartado 1, se aplicará obligatoriamente a todas las solicitudes de ayuda que contengan intervenciones incluidas en el Plan Estratégico Nacional de la Política Agrícola Común (PAC) del Reino de España 2023-2027 basadas en superficies.

También los apartados 8 y 9 de dicho artículo 15 indican que los controles por monitorización se basarán en los resultados obtenidos en el marco del Sistema de Monitorización de Superficies para concluir sobre los criterios de subvencionabilidad de las distintas intervenciones sometidas al mismo. Estos resultados habrán de complementarse con un control del 1% de las personas beneficiarias a nivel de intervención afectadas por criterios de subvencionabilidad, compromisos u otras obligaciones que no puedan ser objeto de monitorización con información proporcionada por los satélites Sentinel u otros datos con valor equivalente, incluidas fotografías geoetiquetadas, y que sean relevantes para concluir sobre la subvencionabilidad de las distintas intervenciones.



De conformidad con el artículo 16 de la referida Orden de 20 de febrero de 2023, (modificada por la orden de 18 de enero de 2024) mediante este anuncio se notifica el trámite de subsanación y/o mejora, para los interesados que aparecen en el anexo de este anuncio, informando a los mismos de los diferentes tipos de documentación a aportar.

Atendiendo a lo dispuesto en los artículos 45 y 46 de la Ley 39/2015, de 1 de octubre, del Procedimiento Administrativo Común de las Administraciones Públicas, los interesados relacionados en el anexo adjunto tendrán acceso en el Portal del Ciudadano de SGA, a través del enlace

<https://sga.juntaex.es/SgaGpi>,

utilizando para ello sus claves principales o el Certificado electrónico o DNI electrónico: (accediendo a su expediente en la ruta: Control documental - Expediente Electrónico - Expediente Electrónico Solicitud Única, en el apartado Comunicaciones al interesado).

De acuerdo con lo establecido en el artículo 73 de la Ley 39/2015, de 1 de octubre, del Procedimiento Administrativo Común de las Administraciones Públicas, los interesados relacionados disponen de un plazo de 10 días hábiles, a contar desde el día siguiente a la publicación del presente anuncio, para presentar los documentos requeridos, transcurrido el cuál sin que se haya presentado la documentación requerida, se le podrá declarar decaído de su derecho a este trámite.

En la referida Orden de 20 de febrero de 2023, se establece que están obligados a relacionarse con la Administración, a través de medios electrónicos para la realización de cualquier trámite, los sujetos relacionados en el artículo 14.2 de la Ley 39/2015, de 1 de octubre, del Procedimiento Administrativo Común de las Administraciones Públicas que deberán dar respuesta a la presente comunicación, accediendo al Portal del Ciudadano de SGA en el enlace <https://sga.juntaex.es/SgaGpi> (en la ruta: Gestiones administrativas-Alegaciones a la Solicitud Única - Alta de Alegaciones a la Solicitud Única, indicando en la casilla "Motivo" el motivo 113: Documentación Ayuda Asociada Tomate para Industria), donde podrá aportar lo que considere oportuno.

Mérida, 30 de septiembre de 2024. El Jefe de Servicio de Ayudas y Regulación de Mercados,  
ÁNGEL LUIS TORRESCUSA SÁNCHEZ.

**ANEXO**

RELACIÓN DE PERSONAS Y ENTIDADES INTERESADAS  
REQUISITOS NO MONITORIZABLES DE LA AYUDA ASOCIADA  
A LA PRODUCCIÓN SOSTENIBLE DE TOMATE PARA TRANSFORMACIÓN 2024

<b>EXPDTE SGA</b>	<b>NIF / CIF</b>
11000354	44410567M
11000898	08738232A
11002027	53571693R
11002432	80084353D
11003170	09090607H
11003512	09182921X
11003682	08873115Z
11003814	76003877D
11004848	80091631L
11006584	08791475R
11006966	07256543C
11007202	53260745J
11008362	33980612K
11008656	08692654B
11008709	53269089P
11010375	76013758T
11011670	09202549L
11012529	53260815Z
11015278	52083614E
11016096	08474862Y
11016400	33972033K



<b>EXPDTE SGA</b>	<b>NIF / CIF</b>
11016571	53572161D
11016609	80227575X
11018114	53623486K
11019691	B06366884
11026645	33984908Q
11027639	V10016871
11028428	09177165G
11028463	J06406466
11029434	53268765Y
11031636	09174466L
11033372	52962570X
11035380	08643488L
11036481	J06729040
11036729	80084875W
11037683	76131162N
11039286	76118948B
11040455	07010835K
11040831	B10478576
11041369	34767378A
11043161	52358409J
11043188	00748096K
11043904	53269620X





*ANUNCIO de 30 de septiembre de 2024 por el que se publica la relación de titulares a los cuales se les comunica la resolución de desistimiento expreso de la ayuda a la mejora y modernización de las explotaciones agrarias mediante Planes de Mejora en la Comunidad Autónoma de Extremadura incluidas en el instrumento de recuperación de la UE para hacer frente al impacto de la crisis COVID-19 y primera convocatoria para el ejercicio 2021, presentadas al amparo del Decreto 142/2021, de 21 de diciembre. (2024081590)*

El Decreto 142/2021, de 21 de diciembre, establece las bases reguladoras y normas de aplicación de las ayudas a la mejora y modernización de las explotaciones agrarias mediante Planes de Mejora en la Comunidad Autónoma de Extremadura incluidas en el instrumento de recuperación de la UE para hacer frente al impacto de la crisis COVID-19 y primera convocatoria para el ejercicio 2021, presentadas al amparo del referido Decreto.

El citado decreto en su artículo 18, establece que, para dotar de mayor efectividad a las notificaciones y comunicaciones con las personas solicitantes, se podrán efectuar las mismas mediante publicación de Anuncio en el Diario Oficial de Extremadura.

Previo estudio de las alegaciones presentadas por las personas interesadas a la solicitud de ayuda, se emite Resolución del Director General de Política Agraria Comunitaria de desistimiento expreso. Se informa que podrán conocer dicha resolución a través de la notificación individual tramitada mediante la plataforma LABOREO.

<https://laboreo.juntaex.es/>

Igualmente se informa que contra la resolución, que no pone fin a la vía administrativa, puede interponerse recurso de alzada en el plazo de un mes, a contar desde el día siguiente al de la presente notificación, ante la persona titular de la Consejería de Agricultura, Ganadería y Desarrollo Sostenible, o ante el titular de la Dirección General de Política Agraria Comunitaria, de conformidad con el artículo 101.3 y 101.4 de la Ley 1/2002, de 28 de febrero, del Gobierno y de la Administración de la Comunidad Autónoma de Extremadura, en conexión con lo establecido en los artículos 121 y 122 de la Ley 39/2015, de 1 de octubre, del Procedimiento Administrativo Común de las Administraciones Públicas; sin perjuicio de que la persona interesada pueda interponer cualquier otro que estime pertinente. El escrito del recurso se presentará a través de la plataforma ARADO, en la dirección web abajo indicada, siempre que dispongan de certificado digital o DNI electrónico.

<https://aradoacceso.juntaex.es/>

Mérida 30 de septiembre de 2024. El Jefe del Servicio de Ayudas Estructurales, ANTONIO JESÚS PI PÉREZ.





**ANEXO**

Relación de titulares a los cuales se les comunica la resolución de desistimiento expreso de solicitud de ayuda a la mejora y modernización de las explotaciones agrarias mediante Planes de Mejora en la Comunidad Autónoma de Extremadura incluidas en el instrumento de recuperación de la UE para hacer frente al impacto de la crisis COVID-19 y primera convocatoria para el ejercicio 2021, presentadas al amparo del Decreto 142/2021, de 21 de diciembre

<b>CIF/NIF</b>	<b>NOMBRE</b>
***7414**	MORENO RODRÍGUEZ, JUAN
***3716**	ELIZO ALONSO, AITOR
***2600**	GUTIÉRREZ SÁNCHEZ, MARÍA PATRICIA



## **CONSEJERÍA DE CULTURA, TURISMO, JÓVENES Y DEPORTES**

*RESOLUCIÓN de 30 de septiembre de 2024, de la Secretaría General, por la que se acuerda la apertura de trámite de audiencia e información pública en relación con el proyecto de Decreto por el que se regulan los campamentos de turismo o camping, las zonas de acampada de titularidad pública y las áreas de autocaravanas en la Comunidad Autónoma de Extremadura. (2024063149)*

De conformidad con lo dispuesto en el artículo 66.3 de la Ley 1/2002, de 28 de febrero, del Gobierno y de la Administración de la Comunidad Autónoma de Extremadura, así como lo previsto en el artículo 133 de la Ley 39/2015, de 1 de octubre, del Procedimiento Administrativo Común de las Administraciones Públicas, una vez elaborado el proyecto de Decreto por el que se regulan los campamentos de turismo o camping, las zonas de acampada de titularidad pública y las áreas de autocaravanas en la Comunidad Autónoma de Extremadura, esta Secretaría General,

### RESUELVE:

**Único.** Acordar la apertura del trámite de audiencia y de información pública por un periodo de quince días hábiles, contados a partir del siguiente al de la publicación de la presente resolución en el Diario Oficial de Extremadura, con el objeto de que cualquier persona física o jurídica pueda examinar el mencionado proyecto normativo y formular las alegaciones o sugerencias que estime oportunas a través del siguiente buzón de correo electrónico: [dgturismo.ctjd@juntaex.es](mailto:dgturismo.ctjd@juntaex.es)

El horario y lugar de exposición del proyecto al que se refiere la presente resolución será durante los días señalados, de 09:00 horas a 13:30 horas en las dependencias de la Consejería de Cultura, Turismo, Jóvenes y Deportes, Dirección General de Turismo, avenida las Comunidades, s/n., 06800 Mérida.

Asimismo, el proyecto estará a disposición de los ciudadanos en la siguiente dirección de internet:

<http://gobiernoabierto.juntaex.es/transparencia/web/c-ctjd>

Mérida, 30 de septiembre de 2024. El Secretario General, JOSÉ LUIS GIL SOTO.

• • •



## **AYUNTAMIENTO DE LA ZARZA**

### *ANUNCIO de 30 de septiembre de 2024 sobre nombramiento de funcionaria de carrera.*(2024081595)

Concluido el proceso selectivo para la cobertura por oposición libre de una plaza de Administrativo, vacante en la plantilla de personal funcionario de este Ayuntamiento, correspondientes a la Oferta de Empleo Público de 2023, se hace público que por Resolución de esta Alcaldía de fecha 30 de septiembre de 2024, se ha acordado nombrar funcionaria de carrera para ocupar la citada vacante a D.<sup>a</sup> Rebeca Gómez Guerrero, con DNI \*\*\*\*803\*\*.

La Zarza, 30 de septiembre de 2024. El Alcalde, FRANCISCO JOSÉ FARRONA NAVAS.

• • •





## **AYUNTAMIENTO DE LOGROSÁN**

### *ANUNCIO de 27 de septiembre de 2024 sobre aprobación inicial de Estudio de Detalle.* (2024081593)

Aprobado inicialmente por Acuerdo del Pleno de esta Corporación en sesión ordinaria de fecha 26 de setiembre de 2024, el Estudio de Detalle para la modificación del trazado del vial previsto por las Normas Subsidiarias de Logrosán en la prolongación de la calle Pocito, según documento redactado por el Arquitecto D. Pedro Carranza Casillas, se somete el expediente a información pública por el plazo de un mes.

El plazo de exposición pública comenzará a contar desde el día siguiente a la última publicación que se efectúe en el Diario Oficial de Extremadura o en la sede electrónica del Ayuntamiento de Logrosán.

El presente anuncio servirá de notificación a los posibles interesados.

Caso de no presentarse alegaciones, el Estudio de Detalle será sometido en su actual redacción, para su aprobación definitiva por el Pleno de la Corporación.

Logrosán, 27 de septiembre de 2024. El Alcalde, JULIO ALFREDO ROLDÁN MASA.

• • •





## **FEDERACION EXTREMEÑA DE GIMNASIA**

*CORRECCIÓN de errores del Anuncio de 26 de septiembre de 2024 sobre convocatoria de elecciones a Asamblea General. (2024081610)*

### CONVOCA:

Elecciones a la Asamblea General de esta Federación con el objeto de cubrir las cuarenta plazas de las que está compuesta la citada Asamblea, quedando expuesta públicamente cuanta documentación concierne al proceso en cuestión en los tabloneros de anuncios de la Dirección General de Deportes de la Junta de Extremadura y de la Federación Extremeña de Gimnasia, así como en su página web oficial <https://www.fexgimnasia.es/> para general y permanente conocimiento.

Se señala el día 8 de noviembre de 2024, en horario de 17 a 20 horas, en la Biblioteca del Estado "Jesús Delgado Valhondo" de Mérida, para que tenga lugar el acto de votación que habrá de decidir la composición de la Asamblea.

Mérida, 2 de octubre de 2024. El Presidente de la Federación, FERNANDO MOLINA ALÉN.