



*RESOLUCIÓN de 1 de octubre de 2024, de la Dirección General de Sostenibilidad, por la que se formula declaración de impacto ambiental del proyecto de puesta en riego por goteo de 16,70 ha de viñedo mediante aprovechamiento de aguas subterráneas en el paraje "Las Piletas", ubicado en el término municipal de Santa Marta (Badajoz). Expte.: IA21/1796. (2024063257)*

El proyecto de puesta en riego por goteo de 16,70 ha de viñedo mediante aprovechamiento de aguas subterráneas en el paraje "Las Piletas", ubicado en el término municipal de Santa Marta (Badajoz), pertenece al grupo 1 "Silvicultura, agricultura, ganadería y acuicultura" epígrafe b) "Proyectos de gestión o transformación de regadío con inclusión de proyectos de avenamientos de terrenos, cuando afecten a una superficie mayor a 100 ha o de 10 ha cuando se desarrollen en Espacios Naturales Protegidos, Red Natura 2000 y Áreas protegidas por instrumentos internacionales, según la regulación de la Ley 42/2007, de 13 de diciembre, del Patrimonio Natural y de la Biodiversidad" del anexo IV de la Ley 16/2015, de 23 de abril, de protección ambiental de la Comunidad Autónoma de Extremadura. En dicha normativa se establece la obligación de formular declaración de impacto ambiental, con carácter previo a la resolución administrativa que se adopte para la realización, o en su caso, autorización de las obras, instalaciones o actividades comprendidas en el citado anexo.

Es órgano competente para la formulación de la declaración de impacto ambiental relativo al proyecto, la Dirección General de Sostenibilidad de la Consejería de Agricultura, Ganadería y Desarrollo Sostenible de conformidad con lo dispuesto en el artículo 7.1.d) del Decreto 233/2023, de 12 de septiembre, por el que se establece la estructura orgánica de la Consejería de Agricultura, Ganadería y Desarrollo Sostenible y se modifica el Decreto 77/2023, de 21 de julio, por el que se establece la estructura orgánica básica de la Administración de la Comunidad Autónoma de Extremadura.

La presente declaración de impacto ambiental analiza los principales elementos considerados en la evaluación ambiental practicada: el estudio de impacto ambiental (en adelante, EsIA), el resultado de la información pública y de las consultas efectuadas.

#### A. Identificación del promotor, del órgano sustantivo y descripción del proyecto.

##### A.1 Promotor y órgano sustantivo del proyecto.

El promotor del proyecto de puesta en riego por goteo de 16,70 ha de viñedo mediante aprovechamiento de aguas subterráneas en el paraje "Las Piletas", ubicado en el término municipal de Santa Marta (Badajoz), es Manuel Pérez Sanjuán.

La autorización administrativa para la concesión de aguas para riego corresponde a la Confederación Hidrográfica del Guadiana.

Por otra parte, a la Dirección General de Infraestructuras Rurales, Patrimonio y Tauromaquia de la Consejería de Gestión Forestal y Mundo Rural, le corresponde la planificación de los recursos hidráulicos con interés agrario, dentro del ámbito de competencias propio de la Comunidad Autónoma. También las competencias derivadas de la aplicación de la Ley 6/2015, de 24 de marzo, Agraria de Extremadura, en relación con las actuaciones en materia de regadíos.

## A.2 Localización y descripción del proyecto.

La finca donde se ejecutan las acciones descritas en este proyecto se encuentra en el paraje denominado "Las Piletas" en el término municipal de Santa Marta (Badajoz), con acceso por el camino público "Camino de Piletas" que parte directamente desde la carretera BA-022, en el tramo que conecta las poblaciones de Corte de Peleas con Villalba de los Barros.

La referencia catastral de la zona de actuación corresponde a las parcelas 30, 31, 32 y 232, del polígono 3 del término municipal de Santa Marta, con una superficie total de 16,70 ha de viñedo en espaldera, a un marco de plantación de 2,90 x 2,90 m y con sistema de riego por goteo instalado y en funcionamiento desde el año 2011.

Estas parcelas están incluidas dentro del espacio de la Red Natura 2000 denominado ZEPA "Llanos y Complejo Lagunar de la Albuera".

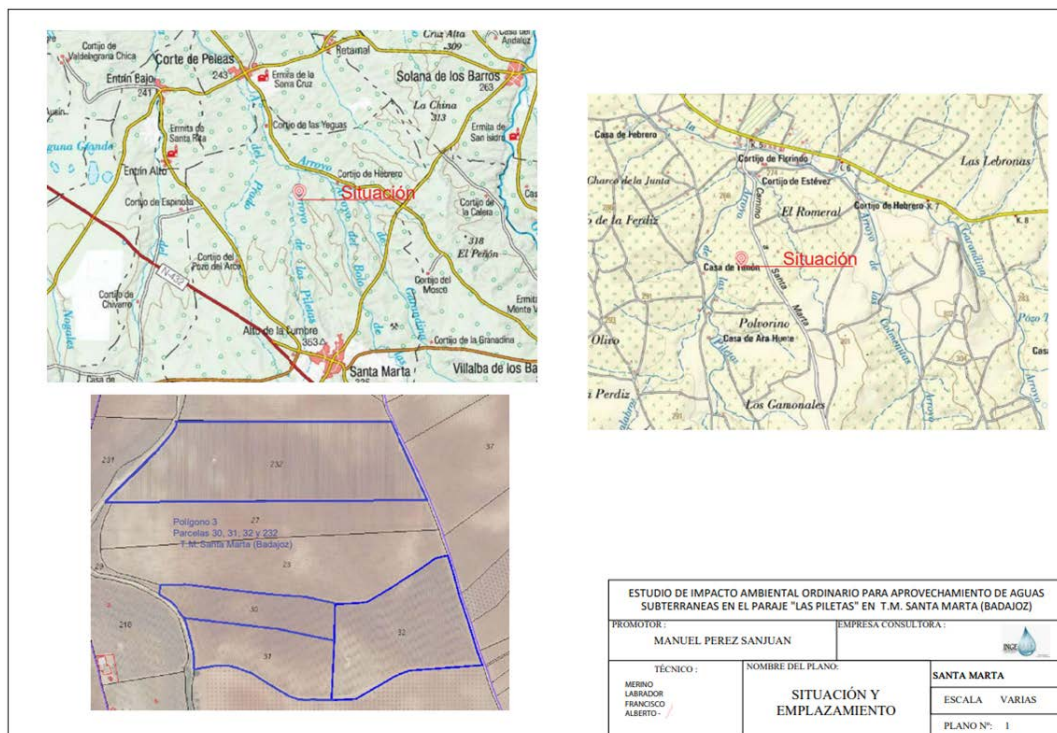

Plano 1. Localización zona de actuación. (Fuente: EsIA)



El objetivo del proyecto es legalizar la puesta en riego que se encuentra ejecutada y en funcionamiento, habiendo solicitado la preceptiva concesión de aguas para riego al órgano de cuenca correspondiente (Confederación Hidrográfica del Guadiana) en el año 2011, la cual se tramita con número de expediente 3544/2011.

A continuación, se describen las instalaciones existentes:

### 1. Captaciones.

El agua disponible para el riego de la finca procede de un total de dos pozos de sondeo ubicados en las parcelas 232 y 32 del polígono 3 del término municipal de Santa Marta. Las características de estas captaciones son las siguientes:

Captación	Sondeo 1	Sondeo 2
Caudal máximo instantáneo (l/s)	4,45	1,50
Profundidad (m)	42	45
Diámetro (mm)	180	180
Bomba sumergible (CV)	3	3
Volumen máximo anual (m <sup>3</sup> /año)	13.681,16	8.599.59

La elevación se lleva a cabo mediante electrobomba sumergible alimentada por energía eléctrica procedente de grupo electrógeno diésel instalado en la caseta de riego.

### 2. Red de distribución de riego.

La explotación se divide en seis sectores de riego. El conjunto de tuberías que llevan el agua desde la caseta a toda la superficie de riego está formado por tuberías principales y secundarias (ambas enterradas) y líneas portagotos (superficiales). Las tuberías enterradas se colocan en zanjas realizadas con retroexcavadora de 0,80 m de profundidad con una anchura de 0,4 m, suficiente para que puedan ajustarse con las debidas garantías las uniones de los tubos.

La red se realizará mediante tuberías de PVC y PEAD de diámetros comprendidos entre 63-50 mm y 6 atm de presión nominal. Estas tuberías tienen una longitud de 6 m y se unirán mediante soldadura a tope. En los tramos largos de tuberías de PEAD se colocarán válvulas de retención para impedir que permanezcan vacías y en los puntos altos se colocarán ventosas.

Los sectores de riego se independizan mediante electroválvulas, las cuales permiten la apertura, cierre o modulación del paso del agua en la tubería donde va instalada, utilizando para ello la propia energía del agua, automatizadas eléctricamente.

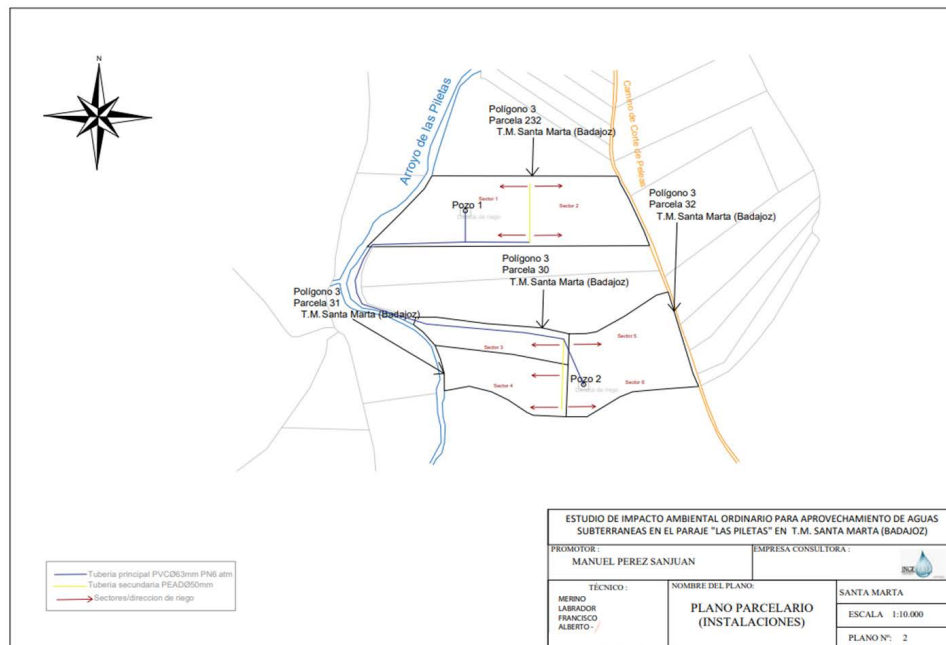

Plano 2. Red de distribución de riego (Fuente: EsIA)

### 3. Caseta de riego.

Dispone de 2 casetas, ubicadas en la parcela 232 junto al pozo 1 y en la parcela 32 junto al pozo 2. Las dimensiones son de 3 m x 3 m, ocupando una superficie construida de 9 m<sup>2</sup>.

La caseta contiene el cabezal de riego con sus correspondientes dispositivos de limpieza, reguladores de presión, etc., así como un sistema de fertirrigación con sus respectivos tanques de abono, inyectoras, etc.

En cuanto a la edificación, las paredes se disponen en bloques de hormigón vibrado de fábrica blancos de 40 x 20 x 20 cm, los cuales descansan sobre una cimentación con una zanja corrida de 0,4 m x 0,4 m, en el cual se aloja un zuncho de hormigón. Asimismo, la caseta consta de una puerta de dos hojas, de chapa y acero con unas dimensiones de 1,5 m de ancho y 2,5 m de altura de cada hoja y de una ventana de dos hojas con 1 m de anchura y 0,80 m de altura de aluminio natural.

### 4. Caudal necesario.

En fase de funcionamiento, para un periodo de riego de cinco meses (de mayo a septiembre) en 16,70 ha, las necesidades totales de riego suponen un volumen total solicitado



de 22.280,76 m<sup>3</sup>/año para la totalidad del viñedo de la explotación, estimando unas dotaciones de 1.339,79 m<sup>3</sup>/ha/año. Asimismo, el caudal continuo es de 2,10 l/s y el caudal máximo demandado es de 3,95 l/s.

#### 5. Manejo de la explotación.

También en fase de funcionamiento, el EsIA indica que, con un marco de plantación de 2,90 x 2,90 m, entre calles no disponen de cubierta vegetal plantada, solo la vegetación esporádica que pueda salir, así mismo, se labran con pases de cultivador en otoño e invierno para eliminar malas hierbas, pases de rodo en verano para romper la capilaridad del suelo evitando la evaporación del agua, tratamientos fitosanitarios contra enfermedades fúngicas e insectos, etc.

Todo ello teniendo en cuenta utilizar las dosis mínimas recomendadas por ha, permitiendo la realización de su función sin acumularse, disminuyendo así sus posibles efectos adversos.

#### B. Resumen del resultado del trámite de información pública y consultas a las Administraciones públicas afectadas y a las personas interesadas.

##### B.1. Trámite de información pública.

Según lo establecido en el artículo 66 de la Ley 16/2015, de 23 de abril, de protección ambiental de la Comunidad Autónoma de Extremadura, la Dirección General de Sostenibilidad, como órgano ambiental, realizó la información pública del EsIA mediante anuncio que se publicó en el DOE n.º 75, de 20 de abril de 2023, no habiéndose recibido alegaciones durante este trámite.

##### B.2. Trámite de consultas a las Administraciones Públicas.

Dando cumplimiento a lo establecido en el artículo 67 de la Ley 16/2015, de 23 de abril, de protección ambiental de la Comunidad Autónoma de Extremadura, la Dirección General de Sostenibilidad, con fecha 14 de febrero 2023, consultó a las Administraciones Públicas afectadas. Las consultas realizadas se relacionan en la tabla adjunta. Se han señalado con una "X" aquellas Administraciones Públicas que han emitido informe en respuesta a dichas consultas.

RELACIÓN DE CONSULTADOS	RESPUESTAS
Servicio de Conservación de la Naturaleza y Áreas Protegidas. Dirección General de Sostenibilidad	X



RELACIÓN DE CONSULTADOS	RESPUESTAS
Dirección General de Bibliotecas, Archivos y Patrimonio Cultural	X
Confederación Hidrográfica del Guadiana	X
Ayuntamiento de Santa Marta	X
Servicio de Ordenación del Territorio. Dirección General de Urbanismo y Ordenación del Territorio	X
Servicio de Regadíos. Secretaría General de Población y Desarrollo Rural	X

A continuación, se resumen los aspectos ambientales más significativos contenidos en los informes recibidos.

1. Con fecha 20 de febrero de 2023, el Servicio de Regadíos de la Secretaría General de Población y Desarrollo Rural remite informe, firmado con fecha 12 de junio de 2017, indicando que, la transformación objeto de la concesión no está condicionada ni afecta a ninguna actuación oficial en materia de residuos, concluyendo que estima viable la concesión de aguas subterráneas solicitada.
2. Con fecha 22 de febrero de 2023, el Servicio de Ordenación del Territorio de la Dirección General de Urbanismo y Ordenación del Territorio emite informe en el que se indica que, a efectos de ordenación del territorio de la Comunidad Autónoma de Extremadura, no se detecta afección sobre ningún Plan Territorial ni Proyecto de Interés Regional con aprobación definitiva por la Ley 15/2001, de 14 de diciembre, del Suelo y Ordenación del Territorio de Extremadura, y modificaciones posteriores (derogada por Ley 11/2018, de 21 de diciembre). Asimismo, no se detecta afección sobre ningún instrumento de ordenación territorial general (Plan Territorial), de ordenación territorial de desarrollo (Plan de Suelo Rústico, Plan Especial de Ordenación del Territorio) ni de intervención directa (Proyecto de Interés Regional) de la Ley 11/2018, de 21 de diciembre, de ordenación territorial y urbanística sostenible de Extremadura, en vigor desde el 27 de junio de 2019.
3. El día 3 de abril de 2023, el Ayuntamiento de Santa Marta emite informe del arquitecto técnico municipal en el que concluye que las actuaciones que se pretenden realizar son compatibles con la normativa urbanística de planeamiento vigente del municipio (Plan General de Ordenación Urbana). Por otro lado, adjunta las notificaciones enviadas a los vecinos afectados, con fecha 17 de febrero de 2023, indicando que no existe ninguna reclamación en relación al proyecto de referencia.
4. El día 18 de abril de 2023, la Dirección General de Bibliotecas, Archivos y Patrimonio Cultural remite informe, el cual indica que no se ha recibido en esa DGBAPC por parte del

equipo redactor de la referida evaluación de impacto ambiental ordinaria sobre los posibles valores patrimoniales existentes en el área de afección del proyecto. El estudio no contiene ninguna valoración ni análisis sobre el patrimonio cultural que pudiera verse afectado por la implantación. Dado lo expuesto, el documento de evaluación de impacto ambiental ordinaria no identifica posibles impactos potenciales del proyecto.

Dada la extensión de la plantación, la presencia del yacimiento "El Rayo" (YAC74938) ubicado en las proximidades de las parcelas afectadas y de cara a caracterizar posibles afecciones del proyecto sobre el patrimonio arqueológico no detectado en superficie que pudiera verse afectado durante el transcurso de las obras, concluye el informe proponiendo que la ejecución del proyecto se condicione al estricto cumplimiento de las medidas preventivas indicadas en su informe y a la asunción de las mismas por parte de la entidad promotora, que se resumen a continuación:

- Realización de una prospección arqueológica superficial con carácter intensivo por equipo técnico especializado.
- Una vez realizada esta prospección arqueológica será remitido informe técnico preceptivo a la Dirección General de Bibliotecas, Archivos y Patrimonio Cultural.
- Una vez recibido el informe señalado en el apartado anterior, se cursará, si procede, visita de evaluación con carácter previo y con posterioridad se emitirá el preceptivo documento de viabilidad con indicación de los criterios técnicos y metodológicos que deberán adoptarse por el promotor para el correcto desarrollo de la actividad propuesta.
- El promotor del proyecto deberá asumir el desarrollo de cuántas acciones encaminadas a la difusión, divulgación y socialización del conocimiento se consideren oportunas a juicio de la Dirección General de Bibliotecas, Archivos y Patrimonio Cultural a partir de las características que presenten las actuaciones arqueológicas autorizadas.

5. La Confederación Hidrográfica del Guadiana, a través de la Comisaría de Aguas, remite informe con fecha 21 de abril de 2023, respecto a la afección al régimen y aprovechamiento de las aguas continentales o a los usos permitidos en terrenos de dominio público hidráulico (DPH) y en sus zonas de servidumbre y policía, así como a la existencia o inexistencia de recursos hídricos suficientes para satisfacer nuevas demandas hídricas, en el que hacen las siguientes indicaciones en el ámbito de sus competencias:

- 5.1. Cauces, zona de servidumbre, zona de policía: Parte de la superficie de riego, así como las captaciones de aguas subterráneas, se ubicarían en zona de policía del arroyo de Piletas y un tributario, que constituyen el DPH del Estado, definido en el artículo 2 del texto refundido de la Ley de Aguas (TRLA), aprobado por el Real Decreto Legislativo 1/2001, de 20 de julio.





De acuerdo con los artículos 6 y 7 del Reglamento del DPH, aprobado por el R.D. 849/1986, de 11 de abril, los terrenos (márgenes) que lindan con los cauces, están sujetos en toda su extensión longitudinal a:

- Una zona de servidumbre de 5 metros de anchura para uso público, con los siguientes fines: protección del ecosistema fluvial y del DPH; paso público peatonal, vigilancia, conservación y salvamento; y varado y amarre de embarcaciones en caso de necesidad.
- Una zona de policía de 100 metros de anchura en la que se condiciona el uso del suelo y las actividades que se desarrollen. De acuerdo con el artículo 9 del mismo Reglamento, cualquier obra o trabajo en la zona de policía de cauces (que incluye también la zona de servidumbre para uso público) precisará autorización administrativa previa del organismo de cuenca que, en este caso, se tramitará conjuntamente con la oportuna concesión de aguas públicas.

5.2. Consumo de agua: Según los datos obrantes en ese organismo, el promotor solicitó, con fecha 02/06/2011, una concesión de aguas subterráneas, la cual se tramita con n.º de expediente 3544/2011, para riego de 16,7 ha de un cultivo leñoso (viñedo) en las parcelas 30, 31, 32 y 232 del polígono 3, en el término municipal de Santa Marta (Badajoz) a partir de dos captaciones de aguas subterráneas ubicadas en las parcelas 32 y 232. El volumen en tramitación es de 22.280,76 m<sup>3</sup>/año.

Incorpora, respecto al consumo de agua, medidas para controlar los volúmenes de agua captados realmente.

5.3. Vertidos al DPH: La actuación no conlleva vertidos al DPH del Estado, salvo los correspondientes retornos de riego.

5.4. Existencia o inexistencia de recursos suficientes para satisfacer nuevas demandas hídricas: La Oficina de Planificación Hidrológica (OPH) de ese organismo de cuenca, con fecha 27/08/2012, informó lo siguiente:

[...] "la solicitud es compatible con el Plan Hidrológico"

Con fecha 30/09/2016 y 21/03/2023 la citada OPH se ratificó en el informe anterior.

De este modo, de acuerdo con lo indicado en el artículo 25.4 del TRLA, informa que existirían recursos hídricos suficientes para el otorgamiento de la concesión solicitada. En cualquier caso, se estaría a lo dispuesto en la correspondiente resolución del procedimiento de concesión.





6. Con fecha 24 de abril de 2023, el Servicio de Conservación de la Naturaleza y Áreas Protegidas de la Dirección General de Sostenibilidad, emite informe de Afección a Red Natura 2000, con la consideración de informe de evaluación de las repercusiones que pueda producir un determinado proyecto, actuación, plan o programa directa o indirectamente sobre uno o varios espacios de la Red Natura 2000, y en concreto sobre los hábitats o especies que hayan motivado su designación o declaración, atendiendo a lo dispuesto en el artículo 6 de la Directiva 92/43/CEE del Consejo, de 21 de mayo de 1992, relativa a la conservación de los hábitats naturales y de la fauna y flora silvestres, y en base al Decreto 110/2015, de 19 de mayo, por el que se regula la Red Ecológica Europea Natura 2000 en Extremadura e Informe de Afección a Biodiversidad, como valoración ambiental de proyectos, actividades, planes y programas en lo relativo a especies protegidas y hábitats protegidos fuera de la Red de Áreas Protegidas de Extremadura, conforme a lo establecido en los Planes de Recuperación, Conservación del Hábitat y Conservación de determinadas especies de flora y fauna vigentes en la Comunidad Autónoma de Extremadura, a lo establecido en la Ley 42/2007, de 13 de diciembre, del Patrimonio Natural y de la Biodiversidad, y atendiendo a los objetivos de la Directiva 92/43/CEE del Consejo, de 21 de mayo de 1992, relativa a la conservación de los hábitats naturales y de la fauna y flora silvestres y en la Directiva 2009/147/CE del Parlamento Europeo y del Consejo, de 30 de noviembre de 2009, relativa a la conservación de las aves silvestres (CN 22/1141).

Tras describir las áreas protegidas y los valores naturales protegidos dentro del área de influencia del proyecto de referencia, y realizar un análisis y valoración ambiental de la actividad, concluye informando favorablemente la actividad solicitada, ya que no es susceptible de afectar de forma apreciable a los lugares incluidos en la Red Natura 2000, siempre que se cumplan las medidas indicadas en su informe, entre otras:

- Se aconseja el fomento de técnicas de agricultura ecológica, evitando la siega química con herbicida, procurando el mantenimiento de la cubierta vegetal entre calles y ser eliminada mediante desbrozadoras con roza al aire, para reducir el riesgo de erosión y pérdida de suelo
- El movimiento de tierras será el mínimo imprescindible. Éstos se limitarán a la zona de obras, estando prohibida la realización de cualquier tipo de desbroces, decapados, nivelaciones y compactaciones fuera de la zona de actuación.

El contenido de estos informes ha sido considerado en el análisis técnico del expediente a la hora de formular la presente declaración de impacto ambiental.

El tratamiento del promotor a los mismos se ha integrado en el apartado C. "Resumen del análisis técnico del expediente" de esta declaración de impacto ambiental.

### B.3. Trámite de consultas a las personas interesadas.

Dando cumplimiento a lo establecido en el artículo 67 de la Ley 16/2015, de 23 de abril, de protección ambiental de la Comunidad Autónoma de Extremadura, la Dirección General de Sostenibilidad, además de a las Administraciones Públicas afectadas, también consultó a las personas, físicas o jurídicas, públicas o privadas, interesadas o vinculadas con el medio ambiente. Las consultas realizadas se relacionan en la tabla adjunta.

RELACIÓN DE CONSULTADOS	RESPUESTAS
Ecologistas en Acción	X
Ecologistas Extremadura	-
Sociedad Española de Ornitología (SEO/Birdlife)	-
Asociación para la Defensa de la Naturaleza y de los Recursos de Extremadura (ADENEX)	-
Fundación Naturaleza y Hombre	-
AMUS	-
Greenpeace	-

Con fecha de 13 de marzo de 2023, se reciben alegaciones al proyecto de referencia por parte de Ecologistas en Acción de Extremadura. A continuación, se expone un resumen de las alegaciones presentadas, referidas a los aspectos ambientales del proyecto:

1. El proyecto ya ha sido ejecutado y, por tanto, no se han podido tener en cuenta las medidas preventivas y correctoras que hubieran podido dictaminarse para su realización.
2. El proyecto debe tener en cuenta los impactos en el suelo y el aumento de la erosión que una agricultura intensiva produce.
3. El proyecto no analiza ni considera la disminución de los recursos hídricos disponibles producida en los últimos años ni sus repercusiones en la futura disminución de los mismos.
4. El proyecto no contempla los efectos acumulativos y sinérgicos con otros proyectos cercanos de regadío y en el contexto geográfico en el que se encuentra.
5. Proponen una serie de medidas correctoras y de restauración que, consideran, se deben mantener durante todo el periodo de la explotación, así como respetar y obligar a las Buenas Condiciones Agrícolas y Ambientales (BCAM) de la PAC, relacionadas con prácti-



cas de gestión sostenible de la tierra. En todo caso, se debe evitar el uso de herbicidas en general.

6. Ecologistas en acción señala que las labores de preparación del terreno deben alterar de la menor forma posible la composición del suelo, lo que implica realizar los menores movimientos posibles del mismo, siguiendo curvas de nivel y aplicando técnicas para mantener el agua de lluvia el mayor tiempo posible en la finca y así minimizar los días de riego, haciendo especial hincapié en el mantenimiento de la cubierta vegetal en las calles de plantación. Por otro lado, alega que en el proyecto no se contemplan alternativas basadas en el secano.
7. Indica que en la zona de implantación del proyecto se representan hábitats propios de zonas agrarias y de riberas, pero ni se han respetado las zonas de ribera ni se han creado zonas de reservas para las aves agrarias y esteparias. Asimismo, indica que la evaluación sobre la repercusión sobre la fauna y, en particular, sobre la avifauna, así como las medidas correctoras y compensatorias son más que deficientes en el proyecto, proponiendo una serie de medidas compensatorias y correctoras.
8. Ecologistas en acción considera que el proyecto no evalúa suficientemente su impacto sobre el cambio climático, poniendo de manifiesto su importancia.
9. La organización ecologista cree que el EsIA ignora todos los valores naturales presentes en la zona y funciones de los secanos mediterráneos, así como el impacto que en los mismos tendrá la transformación a regadío, debido al mayor grado de intensificación y artificialización del territorio que todo proyecto de regadío supone. Así mismo, enumera una serie de impactos ambientales de la transformación a regadío.
10. Enumera una serie de planes y estrategias con las que debería ser acorde el proyecto.

Por todo ello, Ecologistas en Acción solicita que se estimen todas y cada una de las alegaciones y, conforme a lo expresado, se proceda a emitir declaración de impacto ambiental negativa del proyecto de referencia, a tenor de la escasez acuciante de los recursos hídricos disponibles y su impacto sobre la modificación de los hábitats naturales afectados y especialmente, por el hecho de que el proyecto se encuentra ejecutado.

Y que, en último caso y si se decidiera autorizar el proyecto, se modifique este en función de las alegaciones planteadas.

Respecto a las alegaciones recibidas por parte de las personas interesadas, éstas han sido consideradas en el análisis técnico del expediente a la hora de formular la presente declaración de impacto ambiental y la contestación a las mismas debe entenderse implícita



en las medidas preventivas, protectoras, correctoras y compensatorias establecidas en la presente declaración de impacto ambiental.

Las consideraciones del promotor a estas alegaciones se han integrado en el apartado C. "Resumen del análisis técnico del expediente" de esta declaración de impacto ambiental.

#### C. Resumen del análisis técnico del expediente.

Con fecha 6 de julio de 2023, la Dirección General de Sostenibilidad remite al promotor el resultado de las alegaciones y respuestas recibidas como resultado del trámite de información pública y consultas a las Administraciones Públicas afectadas y personas interesadas, en cumplimiento del artículo 68 de la Ley 16/2015, de 23 de abril, de protección ambiental de la Comunidad Autónoma de Extremadura, para su consideración, en su caso, en la nueva versión del proyecto y en el estudio de impacto ambiental.

Con fecha 9 de marzo de 2024, el promotor remite una nueva versión del estudio de impacto ambiental, teniendo en cuenta los informes sectoriales recibidos, en cumplimiento con el artículo 69 de la Ley 16/2015 de 23 de abril, de protección ambiental de la Comunidad Autónoma de Extremadura.

Desde la Dirección General de Sostenibilidad, una vez completado formalmente el expediente de impacto ambiental, se inicia el análisis técnico del mismo conforme al artículo 70 de la precitada ley.

En el análisis se determina que el promotor ha tenido debidamente en cuenta los informes y alegaciones recibidas. A continuación, se resumen las consideraciones del promotor en relación a los aspectos ambientales más significativos de los informes y alegaciones recibidas, que figuran en el apartado B.

- Con respecto a los informes sectoriales asume las condiciones impuestas. En este sentido indica que tendrán en cuenta las recomendaciones y medidas correctoras propuestas, ya que todos han informado favorablemente a la actuación proyectada.
- Respecto a las alegaciones presentadas por la organización Ecologistas en Acción, el promotor se apoya en el sentido favorable de los informes sectoriales para justificar la existencia de recursos hídricos y la no existencia de efectos sinérgicos. Con respecto al hecho de encontrarse ya ejecutado el proyecto, el promotor alude a la sencillez del mismo e implementación de medidas correctoras y/o compensatorias. No obstante, indica que se tendrán en cuenta las medidas propuestas por la organización ecologista para evitar la simplificación paisajística y de hábitats. Así como también, promoverán la reducción de los consumos de agua, utilizando métodos y mejoras técnicas que optimi-

cen la eficiencia en el riego. Igualmente contemplan el mantenimiento de la cobertura herbácea.

Revisado el EsIA y los informes emitidos por parte de las Administraciones Públicas afectadas, con toda la información hasta aquí recabada se elabora la presente declaración de impacto ambiental.

#### C.1 Análisis ambiental para la selección de alternativas.

En el EsIA se incluye un análisis de alternativas, el cual se resume a continuación:

- Alternativa 0. No actuación. El EsIA se retrotrae a la situación previa de la ejecución del proyecto para esta alternativa que, consiste en mantener las condiciones de tierras de labor de secano, sin embargo, con esta alternativa no se conseguiría uno de los objetivos principales del proyecto como es el de potenciar la actividad económica local de manera sostenible.
- Alternativa 1. Cambio de cultivo hacia cultivos arbolados en régimen de secano. En esta alternativa se implantaría arbolados de secano, sin embargo, se desaconseja por la aridez del lugar, teniendo grandes dificultades en la fase de implantación y los crecimientos serían muy reducidos con una productividad baja.
- Alternativa 2. Implantación de olivar. Consistiría en la implantación del olivar, un cultivo muy extendido en la zona, que genera gran cantidad de puestos de trabajo, beneficio económico e impulso para la principal industria de la región. En contraposición a las ventajas de esta alternativa, destacando el mayor potencial del viñedo a corto-medio plazo, ya que son producciones más estables y un manejo más sencillo y mecanizado.
- Alternativa 3. Implantación de cultivos de arbolados de regadío. Se plantea la implantación de viñedo en régimen de regadío, la cual es la alternativa idónea ya que se conseguiría la implantación de un sistema de cultivo de forma rápida, con alta productividad y con técnicas conservadora con el medio, incrementando la economía local al generar puestos de trabajo.
- Justificación de la alternativa seleccionada: Según el EsIA la mejor alternativa a todos los niveles es la alternativa 3. Implantación de viñedos en régimen de regadío. La implantación de viñedos genera producciones más estables, con un manejo más sencillo y mecanizado con alta productividad y con técnicas más sostenibles y respetuosas con el medio ambiente. Por todo ello es la alternativa que se ha seleccionado.

#### C.2 Impactos más significativos del proyecto.

A continuación, se resume el impacto potencial de la realización del proyecto sobre los principales factores ambientales de su ámbito de afección:

#### C.2.1 Red Natura 2000, Áreas Protegidas, fauna, flora, vegetación y hábitats.

La actividad solicitada se encuentra incluida dentro de la Red de Áreas Protegidas de Extremadura, en el espacio de la Red Natura 2000 denominado ZEPA "Llanos y Complejo Lagunar de la Albuera" (ES0000398).

El Instrumento de Gestión de aplicación es el Plan Director de Red Natura 2000 (anexo II del Decreto 110/2015, de 19 de mayo, por el que se regula la Red Ecológica Europea Natura 2000 en Extremadura).

Según la zonificación establecida en su Plan de Gestión, las actuaciones se proyectan en la Zona de Uso Común.

Por otro lado, no hay datos de valores naturales reconocidos en los Planes de Gestión de los espacios Natura 2000 y/o en la Ley 42/2007, de 13 de diciembre, del Patrimonio Natural y de la Biodiversidad.

En su informe (CN 22/1141), el Servicio de Conservación de la Naturaleza y Áreas Protegidas indica que la puesta en riesgo de una superficie ya implantada desde hace décadas no supone una transformación importante, por lo que considera que la actividad solicitada no es susceptible de afectar de forma apreciable a los lugares incluidos en la Red Natura 2000, siempre que se cumplan las medidas indicadas en su informe.

#### C.2.2 Sistema hidrológico y calidad de las aguas.

El área de estudio se sitúa en la cuenca hidrográfica del Guadiana. Parte de la superficie de riego, así como las captaciones de aguas subterráneas, se ubicarían en zona de policía del arroyo de Piletas y un tributario, los cuales constituyen el DPH del Estado.

En este sentido, según se indica en el informe emitido por parte de la Confederación Hidrográfica del Guadiana, cualquier actuación que se realice en el DPH requiere autorización administrativa previa, que, en este caso, se tramitará conjuntamente con la oportuna concesión de aguas públicas.

Durante la fase de ejecución, se habrá producido un impacto sobre las masas de agua superficiales como consecuencia de la posibilidad de contaminación física por turbidez, debido al aumento en la concentración de sólidos en suspensión en el agua causada por el arrastre de elementos finos que quedan libres por las alteraciones del suelo, por los movimientos de tierra provocadas por la preparación del terreno y la apertura de zanjas para

la instalación del sistema de riego y por el tráfico de la maquinaria. Debido al tiempo transcurrido desde la ejecución de las obras, estos efectos ya son inapreciables.

En el EsIA se incluye un apartado específico sobre la evaluación de las repercusiones a largo plazo sobre los elementos de calidad que definen el estado o potencial de las masas de agua afectadas por el proyecto. Derivado de este apartado se concluye:

- Modificación hidromorfológica en las masas de aguas superficiales; se indica en el EsIA que, al solicitarse una concesión de aguas subterráneas, la alteración de los recursos hídricos superficiales será prácticamente inexistente, existiendo no obstante la posibilidad de contaminar las aguas superficiales debido a productos como fertilizantes y fitosanitarios si se realizara una utilización o gestión erróneas.
- Modificación hidromorfológica en las masas de aguas subterráneas; El EsIA indica que el proyecto implica un uso de aguas subterráneas dentro de un acuífero sobreexplotado ("Tierra de Barros"), en cantidad y calidad del estado químico de sus aguas, motivo por el cual establece medidas de corrección para este importante aspecto, como aplicar dotaciones de agua por debajo de las permitidas en el actual Plan de Actuación de la Masa de Agua Subterránea Tierra de Barros, así como el uso de la fertiirrigación que contribuye a la aplicación de la dosis justa necesaria para el correcto desarrollo de la planta.

Las captaciones de las que se abastece el proyecto detraen el agua de la masa de aguas subterráneas "Tierra de Barros". Esta masa de agua subterránea es declarada en riesgo de no alcanzar el buen estado cuantitativo y químico mediante anuncio en el BOE de fecha 17 de septiembre de 2015. El programa de actuación de la masa de agua subterránea Tierra de Barros se aprueba mediante Anuncio de 10 de noviembre de 2021 (DOE n.º 222, de 18 de noviembre de 2021), en el epígrafe 4.1. de este programa de actuación se indica lo siguiente: "No obstante, se podrán otorgar concesiones no contempladas en este apartado cuando hubieran sido solicitadas e informadas favorablemente por la Oficina de Planificación Hidrológica con carácter previo a la entrada en vigor de la declaración de riesgo de la masa de agua (18/09/2015), y contarán con informe favorable de ratificación de esa misma Oficina de acuerdo con la disposición transitoria segunda del Real Decreto 1/2016, de 8 de enero, por el que se aprueba la revisión del Plan Hidrológico de la parte española de la Demarcación Hidrográfica del Guadiana".

No obstante, corresponde a la Confederación Hidrográfica del Guadiana, velar por el cumplimiento de la planificación hidrológica, teniendo en cuenta que en todo caso se deberá actuar conforme a las directrices contenidas en la Directiva Marco del Agua (Di-





rectiva 2000/60/CE del Parlamento Europeo y del Consejo, de 23 de octubre de 2000, por la que se establece un marco comunitario de actuación en el ámbito de la política de aguas) y en concreto sobre los objetivos ambientales establecidos en ésta y en la correspondiente planificación hidrológica del organismo de cuenca.

El agua necesaria para el riego en la fase de funcionamiento del proyecto proviene de dos captaciones, con un consumo anual total de agua de 22.280,76 m<sup>3</sup>/año. Según informa la Oficina de Planificación Hidrológica de la Confederación Hidrográfica del Guadiana, la solicitud es compatible con el Plan Hidrológico de cuenca, existiendo recursos hídricos suficientes para el otorgamiento de la concesión solicitada. En cualquier caso, se estaría a lo dispuesto en la correspondiente resolución sobre la tramitación de la solicitud de concesión 3544/2011.

Por último, cabe indicar que, al transformarse una nueva superficie en regadío, aumenta la probabilidad de que elementos contaminantes lleguen a alguna masa de agua, ya sean acuíferos o aguas superficiales. Entre ellos, se encuentran los insecticidas, plaguicidas y el aporte de nutrientes mediante fertilizaciones. Todos ellos cuando no los asumen la vegetación o la tierra son arrastrados por las aguas pluviales y de regadío a la red de drenaje natural. Según el informe emitido por la Confederación Hidrográfica del Guadiana, la actuación no conlleva vertidos al DPH del Estado, salvo los correspondientes retornos de riego. Por otro lado, la zona de actuación se encuentra en zona vulnerable a la contaminación por nitratos, por lo que deben desarrollarse todas las medidas posibles para evitar la contaminación.

En este sentido, a la hora de realizar posibles labores culturales consistentes en la aplicación de fertilizantes, fungicidas y/o plaguicidas, herbicidas, etc., deberán seguirse las recomendaciones de los manuales y códigos de buenas prácticas agrarias. Se deberá prestar especial atención en no realizar estas operaciones con previsión de fuertes lluvias, para evitar su lavado mediante los efectos de la escorrentía superficial o lixiviación. Asimismo, cualquier producto que se aplique al cultivo deberá estar debidamente identificado y autorizado su uso. Por tanto, aplicando las correspondientes medidas preventivas, las afecciones no deberían resultar significativas.

### C.2.3 Geología y suelo.

Dado que los cultivos y el sistema de riego ya están implantados en las parcelas, los principales impactos ambientales generados sobre el suelo en la fase de ejecución del proyecto se produjeron como consecuencia de los movimientos de tierra necesarios para la preparación del terreno y para llevar a cabo la ejecución de las zanjas para instalar la red de riego proyectada y sus elementos auxiliares.

La zona de actuación se encuentra mayoritariamente en terrenos con pendientes medias por debajo del 10%, de forma que no es previsible que los movimientos de tierra hayan generado un incremento significativo del riesgo de aparición de fenómenos erosivos, y como consecuencia pérdidas de suelo fértil.

Durante la fase de explotación se producen una serie de impactos ambientales generados principalmente como consecuencia de la utilización de productos agroquímicos que pudieran derivarse de fenómenos de contaminación difusa generada por posibles retornos de riego, así como la aplicación directa de este tipo de sustancias al cultivo, ya sean productos fertilizantes o productos fitosanitarios.

En cuanto a la aplicación de sustancias agroquímicas, deberán seguirse las recomendaciones de los manuales y códigos de buenas prácticas agrarias y los reglamentos y demás normativa vigente en materia de producción ecológica, para mitigar los posibles impactos derivados de la utilización de estas sustancias.

Se recomienda la valoración, por parte del promotor, para el empleo de técnicas y prácticas culturales sostenibles, respetuosas con el medio ambiente, sobre todo en lo concerniente al control de malas hierbas, plagas y enfermedades, así como evitar la erosión y pérdida de suelo, evitando la siega química con herbicida, para ello se aplicarían técnicas de mínimo laboreo mediante el mantenimiento de la cubierta vegetal entre calles, para ser controlada mediante métodos mecánicos (desbroce), y así reducir el riesgo de erosión y pérdida de suelo, ventaja que permite que las especies herbáceas anuales que crecen entre las viñas supongan un recurso para algunas especies fitófagas

Por otro lado, el buen mantenimiento y uso de la maquinaria controlará el riesgo de posibles vertidos de sustancias contaminantes.

Por tanto, teniendo en cuenta que los cultivos ya están implantados y aplicando las medidas incluidas tanto en el EsIA como en la presente declaración de impacto ambiental, el impacto sobre el suelo puede considerarse compatible.

#### C.2.4 Paisaje.

La zona en estudio se encuentra enclavada en una zona predominante agrícola con cultivos herbáceos de secano y cada vez más extensiones de leñosos en regadío, principalmente olivares y viñedos. La pendiente media del terreno es en general llana (< 10%).

Dado que los cultivos están implantados, la transformación del paisaje es inapreciable. Mediante el fomento de vegetación natural en las lindes y el mantenimiento de una

cubierta vegetal entre las calles de plantación, se considera que la afección paisajística será compatible, teniendo en cuenta que nos encontrarnos en una comarca donde abundan los mosaicos de cultivos permanentes y anuales mezclados con parajes de vegetación natural asociada a los cursos de agua.

La actuación, en cualquier caso, no implicará la corta o eliminación de arbolado autóctono o el soterramiento de vegetación ribereña palustre.

#### C.2.5 Calidad del aire, ruido y contaminación lumínica.

La calidad del aire se habrá visto afectada durante la fase de construcción por la emisión de partículas derivadas de los trabajos de preparación del terreno (movimientos de tierras, construcción de zanjas, transporte y carga de materiales, etc.), por gases derivados de la combustión y compuestos orgánicos volátiles derivados del uso de vehículos de obra y maquinaria, así como aumento de los niveles sonoros. Dado que están concluidas las obras esta afección ha desaparecido.

Durante la fase de funcionamiento, los elementos que pueden originar ruidos y emisiones de partículas serán los procedentes de la maquinaria que realice las labores culturales de los cultivos y el funcionamiento de los equipos de bombeo, teniendo estos una baja incidencia sobre el entorno mediante el cumplimiento de toda la normativa relativa al ruido.

#### C.2.6 Patrimonio arqueológico y dominio público.

En cuanto al patrimonio cultural, según los datos recogidos en la Carta Arqueológica de Extremadura hay un yacimiento arqueológico denominado "El Rayo" (YAC74938) ubicado en las proximidades de las parcelas afectadas, como la finca ya fue plantada de viñedo y también puesta en riego hace años, no pueden valorarse aspectos de posibles afecciones al patrimonio arqueológico u etnográfico. No obstante, de cara a caracterizar posibles afecciones del proyecto sobre el patrimonio arqueológico no detectado, se establecen una serie de medidas incluidas en el informe de la Dirección General de Bibliotecas, Archivos y Patrimonio Cultural.

En relación al dominio público hidráulico (DPH), como ya se ha indicado anteriormente, parte de la superficie de riego, así como las captaciones de aguas subterráneas, se ubicarían en zona de policía del arroyo de Piletas y un tributario, los cuales constituyen el DPH del Estado.

#### C.2.7 Consumo de recursos y cambio climático.

El principal recurso natural consumido como consecuencia de la transformación a regadío pretendida es el agua, que proviene de dos pozos de sondeo, con un consumo anual total de agua de 22.280,76 m<sup>3</sup>/año.

Como ya se ha indicado en el anterior apartado C.2.2 Sistema hidrológico y calidad de las aguas, la Oficina de Planificación Hidrológica de la Confederación Hidrográfica del Guadiana considera que la solicitud es compatible con el Plan Hidrológico de cuenca. En cualquier caso, se estaría a lo dispuesto en la correspondiente resolución sobre la tramitación de la solicitud de concesión 3544/2011.

Por último, cabe indicar que durante la fase de funcionamiento y debido a la presencia de los cultivos agrícolas permanentes, se generará un impacto positivo y permanente frente al cambio climático, al aumentar la vegetación fijadora de gases de efecto invernadero.

#### C.2.8 Medio socioeconómico.

La incidencia sobre este factor es positiva, tanto en la fase de ejecución como de explotación del proyecto, al generarse oportunidades de creación de empleo. Asimismo, los trabajos de transformación y la posterior producción que se obtendrá, contribuirán a generar rentas tanto directas como indirectas, produciéndose además una diversificación de los ingresos. Por otro lado, el proyecto contribuye a fijar población rural, afrontando el reto demográfico.

Todos estos impactos positivos son limitados, debido fundamentalmente al carácter local del proyecto.

#### C.2.9 Sinergias y efectos acumulativos.

Los principales efectos acumulativos y sinérgicos derivados de la ejecución del proyecto residen en la extracción de recursos hídricos, en este sentido, el órgano de cuenca competente (Confederación Hidrográfica del Guadiana) ha establecido que la solicitud de concesión de aguas es compatible con el Plan Hidrológico de cuenca, estando en cualquier caso a lo dispuesto en la correspondiente resolución del procedimiento de concesión 3544/2011.

#### C.2.10 Vulnerabilidad del proyecto ante riesgos derivados de accidentes graves o catástrofes.

El promotor incluye, de conformidad con lo estipulado en la Ley 9/2018, de 5 de diciembre, por la que se modifica la Ley 21/2013, de 9 de diciembre, de evaluación ambiental, un análisis de la vulnerabilidad del proyecto frente a catástrofes naturales y accidentes



graves del proyecto, en el que concluye que, la vulnerabilidad del proyecto ante riesgos de accidentes graves o catástrofes es muy baja, debido a que la probabilidad de que ocurran es muy baja así como por la sencillez técnica del proyecto que se plantea.

### C.3. Conclusión del análisis técnico.

En consecuencia, una vez finalizado el análisis técnico del expediente de evaluación de impacto ambiental, se considera que el proyecto es viable desde el punto de vista ambiental siempre que se cumplan las condiciones y medidas preventivas, correctoras y compensatorias recogidas en la presente declaración de impacto ambiental, en los informes emitidos por las administraciones públicas consultadas y en la documentación ambiental presentada por el promotor, siempre que no entren en contradicción con las anteriores.

### D. Condiciones y medidas para prevenir, corregir y compensar los efectos adversos sobre el medio ambiente.

El promotor deberá cumplir todas las medidas establecidas en los informes emitidos por las administraciones públicas consultadas, las medidas concretadas en el estudio de impacto ambiental, así como cumplir las medidas que se expresan a continuación, establecidas como respuesta al análisis técnico realizado. En los casos en que pudieran existir discrepancias entre unas y otras, prevalecerán las contenidas en la presente declaración de impacto ambiental.

#### D.1 Condiciones de carácter general.

1. Se informará a todo el personal implicado en la ejecución y explotación de este proyecto del contenido de la presente declaración de impacto ambiental, de manera que se ponga en su conocimiento las medidas que deben adoptarse a la hora de realizar los trabajos. Asimismo, se dispondrá de una copia de la presente declaración de impacto ambiental en el lugar donde se desarrollen los trabajos.
2. Todos los residuos generados en la explotación del proyecto (mangueras, tuberías, envases, etc.) deberán ser gestionados según la normativa vigente, Ley 7/2022, de 8 de abril, de residuos y suelos contaminados para una economía circular. Se tendrá especial cuidado con los envases vacíos de productos fitosanitarios, considerados residuos peligrosos.
3. Con objeto de minimizar la afección al suelo, aguas superficiales y/o subterráneas no se permitirá el vertido directo o indirecto de aguas y productos susceptibles de provocar contaminación al medio.



## D.2 Medidas preventivas, correctoras y compensatorias.

1. No podrá realizarse plantación en 5 m desde el cauce del arroyo de las Piletas (situado al oeste de las parcelas (zona de dominio público hidráulico), según los datos de la cartografía de hidrografía del Ministerio para la Transición Ecológica y el Reto Demográfico. En caso de que exista plantación dentro de esos límites, se procederá al arranque de la misma.
2. Los trabajos respetarán en todo momento la vegetación de la ribera del arroyo de Las Piletas, no pudiéndose ver afectada. No se realizarán actuaciones mecanizadas sobre las masas de agua y las orlas de vegetación riparia, evitando arrastres y el tránsito de maquinaria pesada sobre las mismas.
3. Con el mismo fin, se evitará el uso de fitosanitarios en una banda de 10 metros junto al cauce, siendo lo deseable que no se use en toda la explotación y se sigan técnicas de agricultura ecológica.
4. Deberán conservarse íntegramente las lindes naturales y toda la vegetación presente en ellas, fomentando las mismas y evitando cualquier afección negativa, no pudiendo ser desbrozadas, ni se podrán aplicar herbicidas o plaguicidas y/o realizar quemas o dejar restos en su zona de influencia.
5. Las edificaciones asociadas al proyecto de ejecución deberán integrarse paisajísticamente mediante el empleo de materiales acordes al entorno, con una tipología de construcción rural tradicional y evitando el uso de materiales reflectantes, colores vivos o brillantes en cubierta o paramentos exteriores.

## E. Conclusión de la evaluación de las repercusiones sobre la Red Natura 2000.

Visto el informe del Servicio de Conservación de la Naturaleza y Áreas Protegidas de la Dirección General de Sostenibilidad (CN22/1141) y, analizadas las características y ubicación del proyecto, se considera que no es susceptible de afectar de forma apreciable a los lugares de la Red Natura 2000, siempre que se cumplan las condiciones incluidas en el citado informe.

## F. Conclusión de la evaluación de repercusiones sobre el estado de las masas de aguas afectadas.

Visto el informe de la Confederación Hidrográfica del Guadiana, en el que se establecen limitaciones y que determinadas actuaciones requieren autorización del organismo de cuenca, se establece que el proyecto es compatible con el Plan Hidrológico de cuenca.



De esta forma se considera que el proyecto no es susceptible de afectar de forma apreciable a las masas de agua afectadas, siempre que se actúe conforme a las directrices contenidas en la Directiva Marco del Agua (Directiva 2000/60/CE del Parlamento Europeo y del Consejo, de 23 de octubre de 2000, por la que se establece un marco comunitario de actuación en el ámbito de la política de aguas) y en concreto sobre los objetivos ambientales establecidos en ésta y en la correspondiente planificación hidrológica del organismo de cuenca.

Así como también, dando debido cumplimiento a lo establecido en el Programa de Actuación de la masa de agua subterránea (MASb) Tierra de Barros (DOE n.º 222, 18 de noviembre de 2021), y de manera particular lo establecido en su apartado 3, sobre el régimen de extracciones en la citada MASb.

#### G. Programa de vigilancia y seguimiento ambiental.

1. El programa de vigilancia ambiental establecerá un sistema que garantice el cumplimiento de las indicaciones y de las medidas preventivas, correctoras y compensatorias contenidas en el EsIA, en los informes emitidos por las administraciones públicas consultadas y de la presente declaración de impacto ambiental. Este programa atenderá a la vigilancia y al seguimiento durante la fase de explotación del proyecto.
2. Conforme a lo establecido en la disposición adicional séptima de la Ley 16/2015, deberá procederse por parte del promotor, a la designación de un coordinador ambiental que ejercerá las funciones de control y vigilancia ambiental con el objetivo de que las medidas preventivas, correctoras y complementarias previstas se lleven a cabo de forma adecuada. Dicho coordinador por tanto deberá elaborar y desarrollar un Plan de Vigilancia Ambiental con el fin de garantizar entre otras cuestiones el cumplimiento de las condiciones incluidas en la presente declaración de impacto ambiental, en los informes emitidos por las administraciones públicas consultadas y en el EsIA. También tendrá como finalidad observar la evolución de las variables ambientales en el ámbito de actuación del proyecto.
3. Siempre que se detecte cualquier afección al medio no prevista, de carácter negativo, y que precise una actuación para ser evitada o corregida, se emitirá un informe especial con carácter urgente aportando toda la información necesaria para actuar en consecuencia.
4. Si se manifestase algún impacto ambiental no previsto, como degradación física y/o química del suelo, pérdida de vegetación natural, contaminación de las aguas, presencia de alguna especie incluida en el Catálogo de Especies Amenazadas de Extremadura que





podiera verse afectada, etc., el promotor quedará obligado a adoptar medidas adicionales de protección ambiental. Si dichos impactos perdurasen, a pesar de la adopción de medidas específicas para paliarlos o aminorarlos, se estaría a lo dispuesto por el personal de la Dirección General de Sostenibilidad, previa comunicación de tal circunstancia.

#### H. Comisión de seguimiento.

Considerando las condiciones y medidas para prevenir, corregir y compensar los efectos adversos sobre el medio ambiente establecidas en la presente declaración de impacto ambiental, no se estima necesario crear una comisión de seguimiento ambiental para el proyecto de referencia.

#### I. Otras disposiciones.

1. La presente declaración de impacto ambiental se emite solo a efectos ambientales y en virtud de la legislación específica vigente, sin perjuicio del cumplimiento de los demás requisitos o autorizaciones legales o reglamentariamente exigidas que, en todo caso, habrán de cumplir.
2. Las condiciones de la declaración de impacto ambiental podrán modificarse de oficio o ante la solicitud de la promotora conforme al procedimiento establecido en el artículo 85 de la Ley 16/2015, de 23 de abril, de protección ambiental de la Comunidad Autónoma de Extremadura, cuando concurra alguna de las siguientes circunstancias:
  - 2.1. La entrada en vigor de nueva normativa que incida sustancialmente en el cumplimiento de las condiciones de la declaración de impacto ambiental.
  - 2.2. Cuando la declaración de impacto ambiental establezca condiciones cuyo cumplimiento se haga imposible o innecesario porque la utilización de las nuevas y mejores tecnologías disponibles en el momento de formular la solicitud de modificación permita una mejor o más adecuada protección del medio ambiente, respecto del proyecto o actuación inicialmente sometido a evaluación de impacto ambiental.
  - 2.3. Cuando durante el seguimiento del cumplimiento de la declaración de impacto ambiental se detecte que las medidas preventivas, correctoras o compensatorias son insuficientes, innecesarias o ineficaces.
3. El promotor podrá incluir modificaciones del proyecto, como cambios en las condiciones de la concesión, aumento de la superficie de regadío, etc., conforme a lo establecido en el artículo 86 de la Ley 16/2015, de 23 de abril, de protección ambiental de la Comunidad Autónoma de Extremadura. Dichas modificaciones no podrán llevarse a cabo hasta



que el órgano ambiental no se pronuncie sobre el carácter de la modificación, al objeto de determinar si procede o no someter nuevamente el proyecto al trámite ambiental oportuno.

4. La presente declaración de impacto ambiental no podrá ser objeto de recurso, sin perjuicio de los que, en su caso, procedan en vía administrativa y judicial frente al acto por el que se autoriza el proyecto.
5. La declaración de impacto ambiental del proyecto o actividad perderá su vigencia y cesará en la producción de sus efectos que le son propios si, una vez publicada en el Diario Oficial de Extremadura, no se hubiera comenzado la ejecución del proyecto o actividad en el plazo de cuatro años.
6. La presente declaración de impacto ambiental se remitirá al Diario Oficial de Extremadura para su publicación, así como a la sede electrónica del órgano ambiental.

En consecuencia, vistos el estudio de impacto ambiental y los informes incluidos en el expediente; la Ley 16/2015, de 23 de abril, de protección ambiental de la Comunidad Autónoma de Extremadura y demás legislación aplicable, la Dirección General de Sostenibilidad, a la vista de la propuesta del Servicio de Prevención, Calidad Ambiental y Cambio Climático, formula declaración de impacto ambiental favorable para el proyecto de puesta en riego por goteo de 16,70 ha de viñedo mediante aprovechamiento de aguas subterráneas en el paraje "Las Piletas", ubicado en el término municipal de Santa Marta (Badajoz), al concluirse que no es previsible que la realización del proyecto produzca efectos significativos en el medio ambiente siempre que se cumplan las condiciones y medidas preventivas, correctoras y compensatorias recogidas en la presente declaración de impacto ambiental, en los informes emitidos por las administraciones públicas consultadas y en la documentación ambiental presentada por el promotor siempre que no entren en contradicción con las anteriores.

Mérida, 1 de octubre de 2024.

El Director General de Sostenibilidad,  
GERMÁN PUEBLA OVANDO