



*RESOLUCIÓN de 10 de octubre de 2024, de la Dirección General de Sostenibilidad, por la que se formula informe de impacto ambiental del proyecto "Mejora en las instalaciones del punto limpio situado en el polígono 4, parcela 217, "Ejido Patero", del término municipal de Rebollar (Cáceres)", cuyo promotor es el Ayuntamiento de Rebollar. Expte.: IA24/0833. (2024063500)*

La Ley 16/2015, de 23 de abril, de protección ambiental de la Comunidad Autónoma de Extremadura, en su artículo 73 prevé los proyectos que deben ser sometidos a evaluación ambiental simplificada por el órgano ambiental a los efectos de determinar que el proyecto no tiene efectos significativos sobre el medio ambiente, o bien, que es preciso su sometimiento al procedimiento de evaluación de impacto ambiental ordinaria, regulado en la subsección 2.<sup>a</sup> de sección 2.<sup>a</sup> del capítulo VII, del título I, de la ley, por tener efectos significativos sobre el medio ambiente.

El proyecto de "Punto limpio" a ubicar en el término municipal de Rebollar (Cáceres) cuyo promotor es Ayuntamiento de Rebollar, se encuadra en el grupo 9. "Otros proyectos". epígrafe b) "Instalaciones de eliminación o valorización de residuos no incluidas en el anexo I, excepto la eliminación o valorización de residuos propios no peligrosos en el lugar de producción", del anexo V de la Ley 16/2015, de 23 de abril, de protección ambiental de la Comunidad Autónoma de Extremadura.

Es órgano competente para la formulación del informe de impacto ambiental relativo al proyecto, la Dirección General de Sostenibilidad de la Consejería de Agricultura, Ganadería y Desarrollo Sostenible de conformidad con lo dispuesto en el artículo 7.1.d) del Decreto 233/2023, de 12 de septiembre, por el que se establece la estructura orgánica de la Consejería de Agricultura, Ganadería y Desarrollo Sostenible y se modifica el Decreto 77/2023, de 21 de julio, por el que se establece la estructura orgánica básica de la Administración de la Comunidad Autónoma de Extremadura.

Los principales elementos del análisis ambiental del proyecto son los siguientes:

1. Objeto, descripción y localización del proyecto.

El objetivo del presente proyecto es la adecuación de un punto limpio para la recogida selectiva de residuos domésticos con el fin de mejorar la gestión de residuos en este municipio.

El promotor del proyecto es el Ayuntamiento de Rebollar.

El proyecto, en síntesis, tiene por objeto la mejora del punto limpio situado en el polígono 4 parcela 217, Ejido Patero, Referencia catastral 10157A004002170000EP, propiedad del



Ayuntamiento de Rebollar. La parcela consta de una superficie de 7.255,00 m<sup>2</sup>, en clase de suelo rústico, con uso actual Agrario. Actualmente, 625,00 m<sup>2</sup> de los 7.255,00 m<sup>2</sup> de la parcela están ocupados por el punto limpio, propiedad del Ayuntamiento de Rebollar. Dispone con acceso rodado por una pista aglomerada desde la CC-133 y, posteriormente a través de una pista hormigonada.

## 2. Tramitación y consultas.

Con fecha 2 de abril de 2024, el Ayuntamiento de Rebollar remitió a la Dirección General de Sostenibilidad, el documento ambiental del proyecto con objeto de determinar la necesidad de sometimiento al procedimiento de evaluación de impacto ambiental.

Dando cumplimiento a lo establecido en el artículo 75.1 de la Ley 16/2015, de 23 de abril, de protección ambiental de la Comunidad Autónoma de Extremadura, con fecha 19 de febrero de 2024, la Dirección General de Sostenibilidad realiza consultas a las Administraciones Públicas afectadas y las personas interesadas que se relacionan en la tabla adjunta. Se han señalado con una "X" aquellas Administraciones Públicas y personas interesadas que han emitido respuesta.

Relación de consultados	Respuestas recibidas
Servicio de Conservación de la Naturaleza y Áreas Protegidas	X
Ayuntamiento de Rebollar	-
Dirección General de Bibliotecas, Museos y Patrimonio Cultural	
Dirección General de Urbanismo y Ordenación del Territorio	X
Servicio de Ordenación y Gestión Forestal. Dirección General de Gestión Forestal, Caza y Pesca.	
Dirección General de Infraestructuras Rurales, Patrimonio y Tauromaquia.	X
Confederación Hidrográfica del Tajo	X
Sociedad Española de Ornitología, SEO Bird/Life	-
Asociación para la Defensa de la Naturaleza y de los Recursos de Extremadura (ADENEX)	-
Ecologistas en Acción	-
Asociación Ecologistas Extremadura	-
AMUS	-



Relación de consultados	Respuestas recibidas
GREENPEACE	-

El resultado de las contestaciones de las distintas administraciones públicas se resume a continuación:

– Servicio de Conservación de la Naturaleza y Áreas Protegidas de la Dirección General de Sostenibilidad informa que:

- La actuación no se encuentra dentro de los límites de ningún espacio incluido en Red Natura 2000, ni se prevé que pueda afectar de forma apreciable a los mismos o a sus valores ambientales.

– La Dirección General de Urbanismo y Ordenación del Territorio emite informe favorable, en cuanto a la compatibilidad de la actuación.

#### 1. Servicio de Ordenación del Territorio.

- No existen Proyectos de Interés Regional en vigor ni en tramitación en el municipio de Rebollar, y que por ello pudieran afectar o ser afectados por el Proyecto.
- Existe un Plan Territorial en vigor en cuyo ámbito se incluye el municipio de Rebollar. Se trata del Plan Territorial del Valle del Jerte (PTVJ). Dicho PTVJ fue aprobado definitivamente mediante Decreto 32/2019, de 9 de abril, por el que se aprueba definitivamente el Plan Territorial del Valle del Jerte (DOE n.º 73, de 15-4-2019):
  - El uso pretendido en el proyecto se corresponde, según el artículo 23 de la Normativa del PTVJ, con el uso infraestructuras - (6) Instalaciones de tratamiento y eliminación de residuos, este es excepcional autorizable en la zona agrícola, por lo que no existe incompatibilidad territorial para su implantación, sin perjuicio de las autorizaciones sectoriales preceptivas y el condicionado ambiental pertinente.
  - El proyecto de referencia es compatible con las determinaciones aplicables del Plan Territorial del Valle del Jerte, por lo que es compatible con el planeamiento territorial vigente de Extremadura.
  - No se observan, desde el punto de vista de la ordenación del territorio, efectos ambientales adversos significativos generados por el proyecto de referencia.

#### 2. Servicio de Urbanismo.



- En el término municipal de Rebollar se encuentran actualmente vigentes las Normas Subsidiarias aprobadas definitivamente por Resolución de 26 de febrero de 1997, de la Comisión de Urbanismo y Ordenación del Territorio de Extremadura, publicada en el DOE n.º 129, de 6 de noviembre de 1997.
- En virtud de lo establecido en los artículos 143.3.a), 145.1 y 164 de la Ley 11/2018, de 21 de diciembre, de ordenación territorial y urbanística sostenible de Extremadura, corresponde al municipio de Rebollar realizar el control de legalidad de las actuaciones, mediante el procedimiento administrativo de control previo o posterior que en su caso corresponda, comprobando su adecuación a las normas de planeamiento y al resto de legislación aplicable.
- Según lo dispuesto en el artículo 69.6 de la Ley 11/2018, de 21 de diciembre, de ordenación territorial y urbanística sostenible de Extremadura "En los actos promovidos por las administraciones públicas, la aprobación de los proyectos de obras y servicios públicos lleva implícita la calificación rústica del suelo a que afecten, siempre que se cumplan los requisitos normativos precisos para su otorgamiento".

— Dirección General de Infraestructuras Rurales, Patrimonio y Tauromaquia, informa lo siguiente:

Atendiendo al Proyecto de clasificación de vías pecuarias del término municipal de Rebollar aprobado por Decreto 37/2000 (DOE de 29/02/2000), el proyecto de "Punto limpio" a ubicar en Polígono 4, Parcelas 217 del término municipal de Rebollar, no afecta a Vías Pecuarias.

— La Confederación Hidrográfica del Tajo, informa de lo siguiente.

- En lo referente a zonas protegidas recogidas oficialmente en el Plan Hidrológico de la parte española de la Demarcación Hidrográfica del Tajo 2023-2027, la parcela en la que se sitúa el punto limpio se encuentra dentro del área de captación de la zona sensible "Embalse de Jerte - Plasencia- ES030ZSENEscM551" y de la zona de abastecimiento "CAP -1 de RebollarES030ZCCM0000004089".
- En cuanto a aguas superficiales, según la cartografía consultada (visor cartográfico de la Confederación Hidrográfica del Tajo: <http://visor.chtajo.es/VisorCHT/>), la parcela en la que se desarrollan las actuaciones intercepta la garganta de Los Anzuelos.
- La parcela no se asienta sobre masas de agua subterránea. No obstante, se indica que han de ser protegidas, en cualquier caso. Por lo tanto, se significa que en la puesta en práctica de las actuaciones contempladas en el proyecto deberán tenerse en cuenta las consideraciones expuestas en este informe para evitar cualquier actuación que pudiera afectar negativamente al dominio público hidráulico.

- Se ha efectuado consulta en el visor del Sistema Nacional de Cartografía de Zonas Inundables (SNCZI), <https://sig.mapama.es/snczi/>, observándose la inexistencia de estudios oficiales relativos a dominio público hidráulico, zona de flujo preferente o Áreas de Riesgo Potencial Significativo de Inundación en el ámbito de actuación.

### 3. Análisis del expediente.

Una vez analizada la documentación que obra en el expediente, y considerando las respuestas recibidas a las consultas practicadas, se realiza el siguiente análisis para determinar la necesidad de sometimiento del proyecto al procedimiento de evaluación de impacto ambiental ordinaria previsto en la subsección 2.ª de la sección 2.ª del capítulo VII del título I, según los criterios del anexo X, de la Ley 16/2015, de 23 de abril, de protección ambiental de la Comunidad Autónoma de Extremadura.

#### 3.1. Características del proyecto.

El objetivo del presente proyecto es la adecuación de un punto limpio para la recogida selectiva de residuos domésticos con el fin de la mejora del tratamiento de los residuos domésticos en la localidad de Rebollar.

La superficie total ocupada por el punto limpio será de 625 m<sup>2</sup>.

Los elementos principales del proyecto son los siguientes:

- Plataforma superior, por debajo de la cual se encuentra ubicado uno de los contenedores para los RCD's y que va a permitir un fácil vertido de dichos residuos dentro de los contenedores de mayor tamaño. YA EJECUTADA.
- Plataforma a nivel sobre la que se colocarán tres contenedores para los residuos voluminosos y que va a permitir un fácil vertido de dichos residuos.
- Áreas equipadas (marquesinas) - Zona RAEE con pequeños contenedores para la clasificación de
- los residuos de origen urbano: pinturas, aerosoles, pilas, radiografías, aceites, vidrio, papel y cartón, ropa usada, envases, etc.
- Un área de maniobra de los vehículos (camiones), para la retirada de los contenedores.
- Una señalización eficaz para guiar a los usuarios del punto limpio y que faciliten el acceso a las instalaciones, así como señalización en cada uno de los contenedores indicado los residuos a depositar. El fin último es la correcta utilización de las instalaciones por los usuarios.

- Puerta de acceso desde el vial urbano, que junto con el cerramiento a ejecutar resulte inaccesible fuera de los horarios de apertura y vigilancia. Sólo se repondrá el cerramiento actual en mal estado.

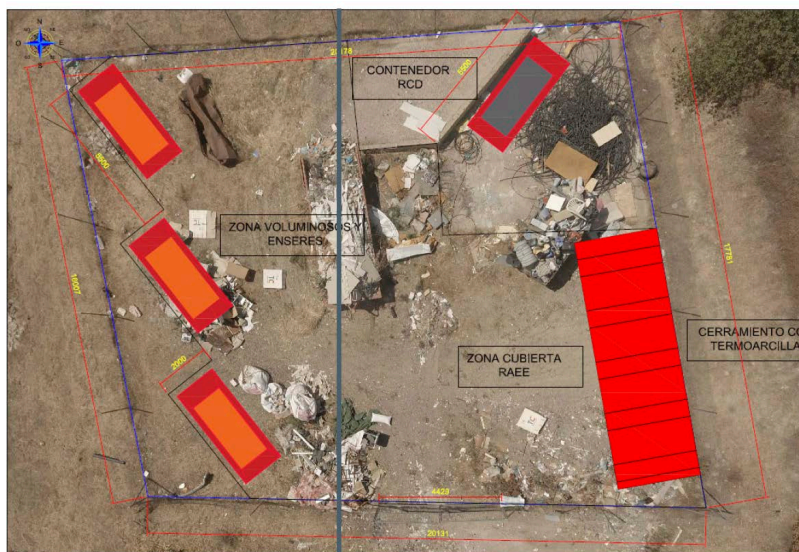
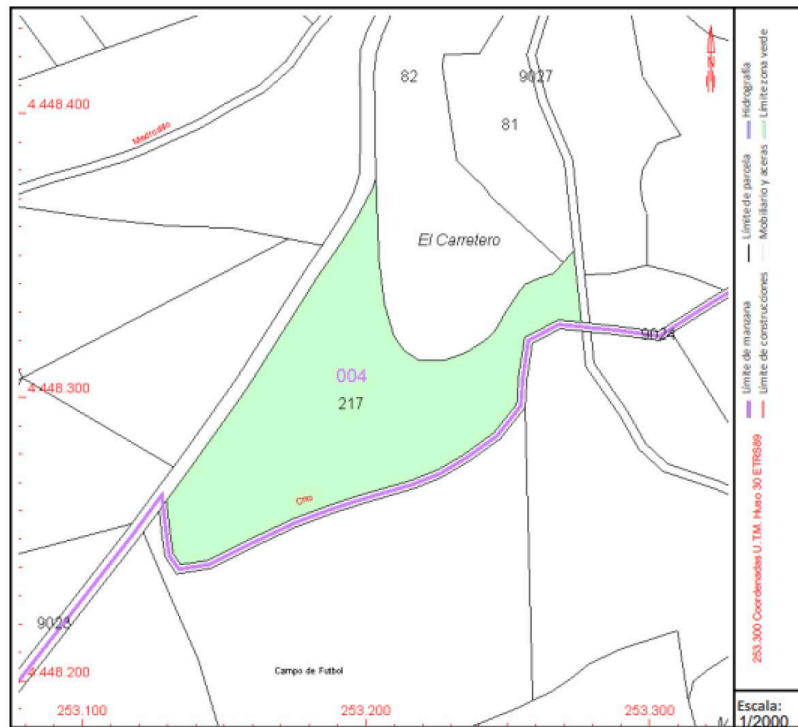

La ubicación y distribución de las instalaciones del punto limpio serán las siguientes:

#### 3.1.1. Descripción del lugar.

El proyecto no se encuentra dentro de los límites de ningún espacio incluido en Red Natura 2000.

#### 3.1.2. Alternativas de ubicación.

De las alternativas posibles de ubicación del proyecto se toma la decisión de ejecución en los términos recogidos en el proyecto, por la necesidad de realización de una correcta gestión de residuos en Rebollar y la poca afección al medio ambiente que el proyecto tendría en esta parcela de propiedad municipal, puesto que dichos terrenos ya han sido ocupados como depósito de residuos y no modifican usos agropecuarios de zonas aledañas.

#### 3.2. Características del potencial impacto.

- Red Natura 2000 y Áreas Protegidas.
- El proyecto no se encuentra dentro de los límites de ningún espacio incluido en Red Natura 2000, ni se prevé que pueda afectar de forma apreciable a los mismos o a sus valores ambientales.
- Sistema hidrológico y calidad de las aguas

En lo referente a zonas protegidas recogidas oficialmente en el Plan Hidrológico de la parte española de la Demarcación Hidrográfica del Tajo 2023-2027, la parcela en la que se sitúa el punto limpio se encuentra dentro del área de captación de la zona sensible "Embalse de Jerte - Plasencia- ES030ZSENEscM551" y de la zona de abastecimiento "CAP -1 DE RebollarES030ZCCM0000004089".

En cuanto a aguas superficiales, según la cartografía consultada (visor cartográfico de la Confederación Hidrográfica del Tajo: <http://visor.chtajo.es/VisorCHT/>), la parcela en la que se desarrollan las actuaciones intercepta la garganta de Los Anzuelos.

Al respecto, en el presente informe se hacen a continuación una serie de indicaciones en el ámbito de las competencias de la Confederación Hidrográfica de Tajo, en concreto en lo relativo a dominio público hidráulico, zona de servidumbre y zona de policía, según lo dispuesto en el Real Decreto Legislativo 1/2001, de 20 de julio, por el que se aprueba el texto refundido de la Ley de Aguas (en adelante TRLA), así como en el Real Decreto 849/1986, de 11 de abril, por el que se aprueba el Reglamento del Dominio



Público Hidráulico (en adelante RDPH):

— Dominio público hidráulico:

Toda actuación que se realice en dominio público hidráulico (definido en el artículo 2 y desarrollado en los posteriores artículos del TRLA) deberá contar de la preceptiva autorización por parte de la Confederación Hidrográfica del Tajo.

Además, también se indica que en ningún caso se autorizarán dentro del dominio público hidráulico la construcción, montaje o ubicación de instalaciones destinadas albergar personas, aunque sea con carácter provisional o temporal, de acuerdo con lo establecido en el artículo 51.3. del RDPH.

— Zona de servidumbre y zona de policía:

Toda actuación que se realice en zona de policía (banda de 100 metros colindante con terrenos de dominio público hidráulico) deberá contar con la preceptiva autorización por parte de la Confederación Hidrográfica del Tajo, y en particular las actividades mencionadas en el artículo 9 del RDPH. Además, se indica que la zona de servidumbre (banda de 5 metros colindante con terrenos de dominio público hidráulico) deberá ser respetada, según se establece en el artículo 6 del TRLA y en el artículo 7 del RDPH.

Según se establece en el artículo 6.2 del TRLA, estas zonas podrán ampliarse cuando se dé alguna de las causas señaladas en el citado artículo.

— Masas de agua subterránea.

En relación a las aguas subterráneas, la parcela no asienta sobre masas de agua subterránea.

— Suelo.

La zona de actuación ya se encuentra compactada debido a que ya se utiliza como punto limpio. Los mayores impactos sobre el suelo ocurrirán durante la preparación del terreno para el hormigonado de la zona. Es de esperar que estos impactos no sean de una magnitud elevada, principalmente debido a la poca pendiente que presenta la zona de actuación y a la escasa superficie afectada. Asimismo, mediante la correcta aplicación de medidas preventivas y/o correctoras para mitigar estos impactos se reducirá su magnitud de manera aceptable para el medio edáfico.

— Fauna.

No se prevé la existencia de valores faunísticos relevantes debido a la degradación am-





biental actual de la zona. Mediante la aplicación de las medidas previstas en el presente informe, se considera que este impacto será de carácter compatible.

— Vegetación.

La zona de la parcela donde se construirá el punto limpio tiene como uso "Matorral" según el visor SIGPAC y no se observa vegetación natural de importancia en las parcelas colindantes.

Mediante la aplicación de las medidas previstas en el presente informe, se considera que este impacto será de carácter compatible.

— Paisaje.

El impacto sobre el paisaje será mínimo por encontrarse en una zona ya antropizada, siendo ya el punto limpio propiedad del Ayuntamiento de Rebollar.

— Calidad del aire, ruido y contaminación lumínica.

La calidad del aire se verá afectada por la emisión de partículas derivadas del trabajo de movimiento de tierra, por gases derivados de la combustión y compuestos orgánicos volátiles derivados del uso de vehículos de obra y maquinaria tanto en las obras como en la fase de funcionamiento por la gestión de los residuos, así como aumento de los niveles sonoros. Una vez concluidas las obras parte de esta afección desaparece. No obstante, se incorporan en este informe una serie de medidas para mitigar estos efectos en la fase de construcción y funcionamiento

— Patrimonio arqueológico y dominio público.

Debido a los movimientos de tierras derivados de las obras proyectadas, es posible la aparición de elementos de interés arqueológico y/o etnográfico no detectado en superficie que pudiera verse afectado.

Si durante la ejecución de las obras se hallasen restos u objetos con valor arqueológico, el promotor y/o la dirección facultativa de la misma paralizarán inmediatamente los trabajos, tomarán las medidas adecuadas para la protección de los restos y comunicarán su descubrimiento en el plazo de cuarenta y ocho horas a la Consejería de Cultura.

— Consumo de recursos y cambio climático.

La fase de construcción supondrá un efecto directo, puntual y negativo sobre el cambio climático, al generarse emisiones durante las diferentes acciones que la conforman.



Tales impactos se producirán a corto plazo y si bien permanecerán de forma temporal, serán recuperables y reversibles.

— Medio socioeconómico.

El impacto para este medio es positivo por la generación de empleo y de la actividad económica, así como la mejora de la gestión de los residuos en el municipio.

— Sinergias.

Al tratarse de un proyecto en una zona puntual no se esperan efectos sinérgicos y/o acumulativos como consecuencia de su ejecución.

— Vulnerabilidad del proyecto. Riesgos de accidentes graves o catástrofes.

Con relación al apartado sobre la vulnerabilidad del proyecto, de conformidad con lo estipulado en la Ley 9/2018, de 5 de diciembre, por la que se modifica la Ley 21/2013, de 9 de diciembre, de evaluación ambiental, se cumplirá lo referido a la vulnerabilidad del proyecto frente a catástrofes naturales y accidentes graves del proyecto, así como las medidas para mitigar el efecto adverso significativo sobre el medio ambiente.

En conclusión, se trata de una actividad que no tiene efectos adversos significativos sobre el medio ambiente, siempre que se apliquen las medidas recogidas en el apartado 4 "Condiciones y medidas para prevenir, corregir y compensar los efectos sobre el medioambiente". Igualmente, el proyecto no afecta a espacios de la Red Natura 2000. Por ello, del análisis técnico se concluye que no es preciso someter el proyecto a evaluación de impacto ambiental ordinaria.

#### 4. Condiciones y medidas para prevenir, corregir y compensar los efectos sobre el medioambiente.

##### 4.1. Condiciones de carácter general.

1. Deberán cumplirse todas las medidas protectoras y correctoras descritas en el documento ambiental, en tanto no entren en contradicción con el condicionado del presente informe.
2. El incumplimiento de las condiciones de este informe puede ser constitutivo de una infracción administrativa de las previstas en la Ley 16/2015, de 23 de abril, de protección ambiental de la comunidad autónoma de Extremadura.
3. El Servicio de Prevención, Calidad Ambiental y Cambio Climático, en cumplimiento



de la Ley 16/2015, de 23 de abril, de protección ambiental de la Comunidad Autónoma de Extremadura, podrá exigir la adopción de nuevas medidas protectoras, correctoras o complementarias, al objeto de evitar o minimizar posibles impactos no detectados ni contemplados en el presente informe.

4. Se contactará con el Coordinador de los Agentes del Medio Natural de la UTV 2 (927017503) antes del inicio de las obras, quien comprobará el cumplimiento del condicionado ambiental, así como las posibles afecciones no contempladas. La conclusión de los trabajos se comunicará igualmente al Coordinador de los Agentes del Medio Natural de la zona, con el fin de comprobar que se han realizado conforme a las condiciones técnicas establecidas.
5. Se informará a todo el personal implicado en la ejecución de este proyecto del contenido del presente informe de impacto ambiental, de manera que se ponga en su conocimiento las medidas que deben adoptarse a la hora de realizar los trabajos. Asimismo, se dispondrá de una copia del presente informe en el lugar donde se desarrollen los trabajos.
6. No se realizará ningún tipo de obra auxiliar sin contar con su correspondiente informe, según la legislación vigente.
7. Deberá tenerse en cuenta la normativa en materia de incendios forestales, Decreto 260/2014, de 2 de diciembre, por el que se regula la Prevención de los incendios forestales en la Comunidad Autónoma de Extremadura y modificaciones posteriores, así como el Decreto 52/2010, de 5 de marzo, por el que se aprueba el Plan de lucha contra incendios forestales de la Comunidad Autónoma de Extremadura (Plan INFO-EX), y modificaciones posteriores.
8. En el caso de que recojan residuos peligrosos debe realiza la comunicación previa a esta Dirección General de Sostenibilidad según el artículo 35 de la Ley 7/2022, de 8 de abril, de residuos y suelos contaminados para una economía circular.
9. Deberá aplicarse toda la normativa relativa a ruidos tanto en fase de construcción como de explotación. Se cumplirá la normativa al respecto, entre las cuales se encuentran el Decreto 19/1997, de 4 de febrero, de Reglamentación de Ruidos y Vibraciones de Extremadura y la Ley 37/2003, de 17 de noviembre, del Ruido.
10. Los residuos producidos se gestionarán por gestor autorizado conforme a la Ley 7/2022, de 8 de abril, de residuos y suelos contaminados para una economía circular. Deberán habilitarse las correspondientes áreas de almacenamiento de los residuos en función de su tipología, clasificación y compatibilidad.



11. Respecto a la ubicación y construcción, se atenderá a lo establecido en la normativa urbanística correspondiendo al Ayuntamiento de Rebollar las competencias en estas materias.
12. Las afecciones sobre vías de comunicación, dominio público hidráulico o zona de policía de aguas, vías pecuarias, caminos públicos u otras infraestructuras y servidumbres existentes contará con los permisos de ocupación pertinentes previos a las obras y posterior funcionamiento de la actividad, garantizándose su adecuado funcionamiento durante toda la duración de las mismas. Durante la ejecución de los trabajos, y al finalizar estos, aquellas servidumbres que hayan sido afectadas se restituirán íntegramente tal como estaban en principio o mejoradas, si así se acordara con la propiedad.
13. Con respecto al aprovechamiento de agua, para realizar el abastecimiento directamente del dominio público hidráulico (aguas superficiales y/o subterráneas) deberá disponer de un título concesional de aguas previo al empleo de las mismas, cuyo otorgamiento corresponde a la Confederación Hidrográfica del Tajo y es a quien también deberá solicitarse.

En el caso de que se posea un título concesional en vigor y se pretendiese efectuar una variación de lo recogido en el mismo (como por ejemplo: empleo de mayores volúmenes/caudales que los autorizados, uso no recogido en la autorización, empleo de captación no recogida en la autorización, o cualquier otra cuestión que incumpla lo expresado en el título) se indica que dicha variación requiere de autorización previa por parte de la Confederación Hidrográfica del Tajo y es también a quien deberá solicitarse (mediante una solicitud de modificación de las características o mediante una solicitud de un nuevo título concesional)

14. En lo que respecta a las captaciones de agua (pozos, sondeos, tomas superficiales, etc.):

14.1. Se deberá garantizar la seguridad frente a accidentes de todo tipo durante toda la vida útil de la perforación, es decir: en los preparativos al sondeo, durante la ejecución del mismo, durante su explotación y, finalmente, durante su clausura. Garantizar la seguridad es una obligación de los propietarios y/o titulares de los mismos y/o los que acometen la perforación y, por lo tanto, las responsabilidades recaen sobre ellos.

En este sentido, se detallan las medidas a adoptar:

— Todos los pozos y sondeos deben estar tapados y vallados, principalmente para



proteger a las personas y los animales de caídas accidentales, así como para preservar el agua del acuífero de la contaminación. Esta obligación es aplicable a los que están en uso y los que están fuera de uso. En este último caso se debe llevar a cabo un sellado definitivo.

- Se ha de evitar, mediante el empleo de señales y barreras, que se acceda a ellos y que se pueda producir un accidente, tanto de los propios usuarios como de cualquier persona ajena.
- Pudiera darse el caso de que, en su propiedad, observase la existencia de una captación de aguas (con infraestructura asociada o sin ella) que se encuentra carente de medidas de seguridad visibles o que esté abandonada. En consecuencia, deberá ejecutar inmediatamente medidas que garanticen la seguridad y eviten la ocurrencia de accidentes, así como ejecutar su clausura.
- Los sondeos y las obras relacionadas (éstas últimas si existiesen, como, por ejemplo, balsas para recoger el material que se extrae con el sondeo, etc.) deberán ser ejecutados garantizando la no contaminación de las aguas superficiales o subterráneas. Para ello, se deberán tomar las medidas pertinentes además de seguir las indicaciones del presente informe.

14.2. Los lodos de perforación serán a base de agua y aditivos permitidos.

14.3. Las balsas (si existiesen) deberán estar impermeabilizadas (por ejemplo, mediante la utilización de lámina de plástico), además de adoptarse en ellas medidas de seguridad para evitar la ocurrencia de accidentes (caídas, etc.). Una vez finalizados los trabajos, deberán ser tapadas hasta adoptar la topografía original.

#### 4.2. Medidas en la fase de ejecución.

1. Antes del comienzo de los trabajos se deberá contar con la autorización del organismo de cuenca (Confederación Hidrográfica del Tajo) para el vertido al dominio público hidráulico, así como para llevar a cabo la actividad dentro de la zona protegida del área de captación en zona sensible y de la zona de abastecimiento. Siguiendo escrupulosamente las medidas que la Confederación Hidrográfica del Tajo dicte para la protección de dicha zona en caso de autorizar la actividad.
2. Si durante la realización de las actuaciones se detectara la presencia de alguna especie incluida en el Catálogo de Especies Amenazadas de Extremadura (Decreto 37/2001, DOE n.º 30, de 13 de marzo de 2001) que pudiera verse afectada por las mismas, se estará a lo dispuesto por el personal de la Dirección General de Sosteni-



bilidad.

3. Al respecto del movimiento de tierras y el drenaje, hay que tener en cuenta que un posible impacto sobre la hidrología puede proceder de la remoción de los materiales durante las fases de construcción y su posterior arrastre pluvial, provocando un incremento del aporte de sólidos a los cauces, por lo que se deben tomar medidas necesarias para evitarlo, por ejemplo, colocando barreras móviles para impedir dicho arrastre.
4. Con carácter general, todas aquellas zonas de la instalación en donde vayan a desarrollarse actividades susceptibles de contaminar las aguas superficiales o subterráneas deberán de estar debidamente impermeabilizadas y además confinadas para evitar desbordamientos hacia zonas no impermeabilizadas, o en definitiva proceder de otras maneras tales que se evite la mencionada contaminación.
5. En cuanto a la construcción de viales, se indica que en el paso de todos los cursos de agua y vaguadas por los caminos y viales que puedan verse afectados, se deberán respetar sus capacidades hidráulicas y no se llevará a cabo ninguna actuación que pueda afectar negativamente a la calidad de las aguas.
6. Respecto al parque de maquinaria, a utilizar para la realización de las distintas unidades de obra, puede generar residuos líquidos peligrosos susceptibles de contaminación de aguas subterráneas y superficiales, como pueden ser aceites y otros compuestos. Será obligatoria, una gestión adecuada de estos residuos que evite la posible contaminación de las aguas.
7. En la fase de construcción, se recomienda que la ubicación del parque de maquinaria, instalaciones auxiliares y acopio de materiales, se realice previa creación de solera impermeable en pendiente, con zanja de recogida para posibles vertidos de aceite de cambios, derrame de combustibles, grasas, etc. Estos derrames serán recogidos en bidones para su posterior gestión correcta.
8. Se utilizarán los accesos existentes para la realización de los trabajos, minimizando la entrada de máquinas o vehículos de transporte de materiales en los lugares naturales.
9. Se ejecutarán las medidas necesarias para conseguir la integración paisajística de todas las instalaciones, mediante el empleo de materiales acordes al entorno, evitando el uso de materiales reflectantes u otros elementos llamativos y de afección paisajística.
10. No podrán verse afectados los elementos estructurales del paisaje agrario de in-



terés para la biodiversidad (linderos de piedra y de vegetación, muros de piedra, majanos, regatos, fuentes, pilones, charcas, afloramientos rocosos, etc.).

11. No se emplearán herbicidas en las labores de limpieza de la vegetación por el alto riesgo de contaminación de las aguas públicas y el daño a las poblaciones animales silvestres.
12. En cuanto a la modificación del cerramiento previsto, se deberá atender a lo dispuesto en el Decreto 226/2013, de 3 de diciembre, por el que se regulan las condiciones para la instalación, modificación y reposición de los cerramientos cinegéticos y no cinegéticos en la Comunidad Autónoma de Extremadura.

En el caso de que el vallado discorra por dominio público hidráulico y su zona de policía, deberá contar con la correspondiente autorización por parte de la Confederación Hidrográfica del Tajo y deberá seguir las siguientes indicaciones:

12.1. Los tramos de cerramiento que discurran sobre terrenos de dominio público hidráulico deberán proyectarse de manera que no se interfiera con el normal drenaje de las aguas, pudiéndose aceptar propuestas diseñadas a base de bandas flexibles, flotantes y basculantes dispuestas sobre un eje horizontal (viga o cable), que se situará a una altura mínima de 1 metro sobre el nivel de la máxima crecida ordinaria (MCO), no permitiéndose la instalación de elementos fijos (apoyos, estribos, etc.) que ocupen terrenos de dominio público hidráulico.

12.2. Los elementos del cerramiento que ocupen terrenos pertenecientes a la zona de servidumbre deberán ser desmontables, sin encontrarse anclados al terreno, instalándose en cualquier caso puertas de libre acceso en las márgenes afectadas, debiéndose colocar en cada una de ellas un indicador con la leyenda "Puerta de acceso a zona de servidumbre de uso público". Se deberán posibilitar en todo momento las funciones establecidas en el artículo 7 del Reglamento del Dominio Público Hidráulico para dicha zona, en concreto el paso público peatonal y para el desarrollo de los servicios de vigilancia.

12.3. Las autorizaciones para instalar los cerramientos serán provisionales. Si el peticionario desea elevar a definitiva la autorización que se le conceda, deberá incoar ante la Confederación Hidrográfica del Tajo el oportuno expediente de deslinde.

12.4. La autorización que se otorgue será a título precario, pudiendo ser demolidas las obras cuando la Confederación Hidrográfica del Tajo lo considere oportuno por causa de utilidad pública, sin que por ello tenga derecho a indemnización alguna el interesado.





- 12.5. Una vez finalizadas las obras, la zona deberá quedar limpia de cualquier producto sobrante de las mismas.
- 12.6. La Administración no responderá de cualquier afección que puedan sufrir las obras por causa de crecidas, tanto ordinarias como extraordinarias.
13. Si durante la ejecución de las obras se hallasen restos u objetos de valor arqueológico, el promotor y/o la dirección facultativa de la misma paralizarán inmediatamente los trabajos, tomarán las medidas adecuadas para la protección de los restos y comunicarán su descubrimiento en el plazo de cuarenta y ocho horas a la Consejería de Cultura. Todas las actividades aquí contempladas se ajustarán a lo establecido al respecto en el título III de la Ley 2/1999, de Patrimonio Histórico y Cultural de Extremadura y en el Decreto 93/1997, regulador de la actividad arqueológica en Extremadura
14. No se permite arrojar, depositar, enterrar o incinerar basuras, escombros o residuos de cualquier origen y naturaleza en las zonas de actuación. Al finalizar los trabajos se deberá proceder a la retirada de cualquier tipo de residuo no biodegradable generado por la maquinaria u operarios, los cuales serán almacenados en condiciones adecuadas de higiene y seguridad mientras se encuentren en su poder, debiendo ser entregados a un gestor autorizado para su tratamiento adecuado, disponiendo de acreditación documental de dicha entrega. En todo caso se cumplirá lo establecido en la Ley 7/2022, de 8 de abril, de residuos y suelos contaminados para una economía circular.
15. Los residuos de construcción y demolición que se pudieran generar durante la ejecución del proyecto se deberán separar adecuadamente y entregar a una planta de reciclaje autorizada para su tratamiento, cumpliendo en todo caso lo establecido en el Real Decreto 105/2008, de 1 de febrero, por el que se regula la producción y gestión de los residuos de construcción y demolición, y en el Decreto 20/2011, de 25 de febrero, por el que se establece el régimen jurídico de la producción, posesión y gestión de los residuos de construcción y demolición en la Comunidad Autónoma de Extremadura.
16. Antes del comienzo de la obra del "Punto limpio" el propietario debe de retirar todos los residuos existentes en la parcela de actuación, dichos residuos deben ser clasificados y llevados a gestor autorizado. Dicha actuación debe quedar reflejada en los correspondientes certificados emitidos por dichos gestores.
17. Todas las maniobras de mantenimiento de la maquinaria se realizarán en instala-

ciones adecuadas para ello (cambios de aceite, lavados, etc.), evitando los posibles vertidos accidentales al medio. Los aceites usados y residuos peligrosos que pueda generar la maquinaria de la obra se recogerán y almacenarán en recipientes adecuados para su evacuación y tratamiento por gestor autorizado. Se habilitarán contenedores para los residuos no peligrosos generados durante las obras para su retirada por gestor autorizado. En todo caso se cumplirá toda la normativa relativa a residuos.

#### 4.3. Medidas en fase de explotación.

##### 1. En relación a los vertidos:

1.1. Queda prohibido con carácter general el vertido directo o indirecto de aguas y productos residuales susceptibles de contaminar las aguas continentales o cualquier otro elemento del dominio público hidráulico, salvo que se cuente con la previa autorización. Dicha autorización corresponde a la Confederación Hidrográfica del Tajo, salvo en los casos de vertidos efectuados en cualquier punto de la red de alcantarillado o de colectores gestionados por las Administraciones autonómicas o locales o por entidades dependientes de las mismas, en los que la autorización corresponderá al órgano autonómico o local competente.

1.2. En el caso de que se vaya a realizar un vertido (como por ejemplo, el vertido resultante del empleo de una fosa séptica (o similar) dotada de un sistema de filtrado/depuración como puede ser filtros biológicos (o cualquier otro sistema) cuyas aguas residuales una vez tratadas son evacuadas al medio exterior) desde la Confederación Hidrográfica del Tajo, se indica lo siguiente:

- No se autorizarán vertidos individuales al dominio público hidráulico cuando los mismos puedan formar parte de una comunidad o aglomeración urbana, por lo que, si el vertido de las aguas residuales puede conducirse a una red general de saneamiento, deberá conectar el vertido a dicha red de saneamiento.
- En el caso de que haya imposibilidad de conexión a una red general de saneamiento, se deberán unificar (en la medida de lo posible) todos los flujos de aguas residuales generados en la actividad para su conducción a una única instalación de tratamiento y evacuación en un único punto de vertido final. Además, desde la Confederación Hidrográfica del Tajo se indica que, al existir entonces vertido al dominio público hidráulico, se deberá:
  - Realizar la solicitud y declaración general (o simplificada, en su caso) de vertido a la Confederación Hidrográfica del Tajo, en donde según sea el caso se deberá proceder en consecuencia y acompañar con la documentación pertinente co-

rrespondiente, a tenor de lo dispuesto en la legislación vigente, para la obtención de la autorización de vertido.

- En el caso de que se tratase de una autorización ambiental integrada (AAI), la tramitación de la autorización de vertido deberá realizarse a través del Órgano Ambiental competente, quien trasladará la documentación y solicitará informe preceptivo y vinculante en materia de vertidos a la Confederación Hidrográfica del Tajo.
- En el caso de que se posea una autorización de vertidos, se indica que el vertido que se pretende dar en la actualidad y en el futuro deberá ajustarse a lo dispuesto en la autorización (o si no se deberá proceder a realizar una revisión de la autorización del vertido vigente, y en función de cómo se resuelva ésta podrá autorizarse o no la modificación pretendida del vertido vigente).

1.3. En cualquier caso, las redes de saneamiento deberán ser estancas, para evitar infiltración de las aguas residuales a las aguas subterráneas. Por otro lado, en el caso de que se contemple ejecutar un drenaje de aguas pluviales, la Confederación Hidrográfica del Tajo indica:

- La red de saneamiento deberá ser separativa (red de saneamiento de aguas residuales separada de la red de drenaje de aguas pluviales). En el supuesto de que vaya a realizarse una red unitaria, se deberá disponer de algún método o dispositivo (por ejemplo, depósito anti - DSU o tanque de tormentas, etc.) cuya función sea evitar el vertido de contaminantes al medio receptor durante sucesos de lluvia.
- En cualquier caso, se recomienda el empleo de técnicas de drenaje de aguas pluviales sostenible.

1.4. Deberá realizarse una adecuada gestión para evitar que las aguas de escorrentía pluvial incorporen contaminación adicional susceptible de contaminar las aguas continentales o cualquier otro elemento del dominio público hidráulico, sin comprometer la consecución de los objetivos medioambientales y el cumplimiento de las normas de calidad ambiental establecidas en el medio receptor conforme a la legislación de aguas.

2. En todas aquellas zonas de la instalación susceptibles de poder contaminar las aguas superficiales o subterráneas deberán tomarse las medidas pertinentes (impermeabilización, confinamiento para evitar desbordamientos hacia zonas no impermeabilizadas, etc.) para garantizar la premisa de que no se produce la mencionada contaminación.



3. En lo que respecta al posible empleo de combustibles y carburantes, desde la Confederación Hidrográfica del Tajo se indica que todos los depósitos de combustibles/ carburantes y redes de distribución de los mismos, ya sean enterrados o aéreos, deberán ir debidamente sellados y estancos para evitar igualmente su infiltración a las aguas subterráneas. Estas instalaciones deben pasar periódicamente sus pruebas de estanqueidad. Lo mismo se ha de aplicar para todas las instalaciones de almacenamiento y distribución de otras sustancias susceptibles de contaminar el medio hídrico.
4. Se debe prestar especial atención en el almacenamiento de residuos peligrosos. Tal como se especifica en el artículo 21 de la Ley 7/2022, de 8 de abril, de residuos y suelos contaminados para una economía circular, cuestiones como:
  - 4.1. En el caso de almacenamiento de residuos peligrosos estos deberán estar protegidos de la intemperie y con sistemas de retención de vertidos y derrames.
  - 4.2. No superar el tiempo de almacenamiento de seis meses desde que se inicie el depósito de residuos en el lugar de almacenamiento debiendo constar la fecha de inicio en el archivo cronológico y también en el sistema de almacenamiento (jaulas, contenedores, estanterías, entre otros) de esos residuos.
5. El espacio dentro de la parcela estará escrupulosamente compartimentado para el almacenamiento y la correcta gestión de los diferentes tipos de residuos que llegan al punto limpio. Los contenedores serán estancos y protegidos del exterior para evitar fugas y entrada de otros contenidos.
6. En el caso de vertidos accidentales se realizarán inertizaciones con productos adecuados, y si fuera preciso se procederá a la retirada del suelo afectado y tratamiento por un gestor autorizado.
7. Todos los elementos de la planta y labores de manejo de los materiales deberán asegurar que se minimicen la dispersión de polvo y otros volátiles al entorno.
8. Se dispondrá de un plan de actuación en caso de vertidos accidentales que permita una acción rápida y eficaz ante posibles eventos de contaminación, contando con los medios adecuados ante accidentes medioambientales por vertido de contaminantes (tierras absorbentes, aspiradora de líquidos, etc.).
9. Los residuos generados en el desarrollo de la actividad deberán ser gestionados conforme a lo establecido en la Ley 7/2022, de 8 de abril, de residuos y suelos contaminados para una economía circular. La gestión de residuos deberá ser realizada por empresas que estén registradas conforme a lo establecido en dicha Ley 7/2022,



de 8 de abril, de residuos y suelos contaminados para una economía circular.

#### 4.4 Medidas para la restauración una vez finalizada la actividad.

1. Al final de la vida útil de la instalación se deberá devolver el terreno a su estado original, aplicando las medidas necesarias para que recupere las características iniciales.

1.1. Se desmantelarán todas las instalaciones, entregando los residuos a gestor autorizado.

1.2. Se acondicionará el suelo mediante el laboreo y extendido de tierra vegetal y la siembra de especies autóctonas.

#### 4.5 Programa de vigilancia y seguimiento ambiental.

1. Se realizará una labor de seguimiento ambiental del proyecto, en la que se verificará la adecuada aplicación de medidas preventivas y correctoras propuestas, informando a esta administración si se estima oportuno. Cualquier incidencia ambiental destacada deberá ser instantáneamente comunicada a las autoridades competentes.

2. La actividad será sometida a inspección, vigilancia y control a efectos de comprobar que se realice según las condiciones recogidas en este informe de impacto ambiental, a fin de analizar, determinar y asegurar la eficacia de las medidas establecidas, así como de verificar la exactitud y corrección de la evaluación ambiental realizada.

3. Cualquier incidencia ambiental destacada deberá ser comunicada a la autoridad ambiental a la mayor brevedad posible, emitiendo un informe extraordinario con la descripción de la misma, de las medidas correctoras aplicadas y de los resultados finales observados.

Teniendo en cuenta todo ello, así como la no afección del proyecto a espacios de la Red Natura 2000, esta Dirección General de Sostenibilidad a propuesta del Servicio de Prevención, Calidad Ambiental y Cambio Climático, resuelve, de acuerdo con la evaluación de impacto ambiental simplificada practicada conforme a lo previsto en la subsección 2.ª de la sección 2.ª del capítulo VII del título I, tras el análisis realizado con los criterios del anexo X de la Ley 16/2015, de 23 de abril, de protección ambiental de la Comunidad Autónoma de Extremadura, mediante la formulación de un informe de impacto ambiental, que no es previsible que el proyecto "Punto limpio" a ubicar en el término municipal de Rebollar, cuyo promotor es el Ayuntamiento de Rebollar, vaya a producir impactos adversos significativos sobre el medio ambiente, por lo que no se considera necesario someter el proyecto al procedimiento de eva-



luación de impacto ambiental ordinario.

El informe de impacto ambiental perderá su vigencia y cesará en la producción de los efectos que le son propios si, una vez publicado en el Diario Oficial de Extremadura, no se hubiera procedido a la autorización del proyecto en el plazo de cuatro años desde su publicación.

Su condicionado podrá ser objeto de revisión y actualización por parte del órgano ambiental cuando:

- Se produzca la entrada en vigor de nueva normativa que incida sustancialmente en el cumplimiento de las condiciones fijadas en el mismo.
- Cuando durante el seguimiento del cumplimiento del mismo se detecte que las medidas preventivas, correctoras o compensatorias son insuficientes, innecesarias o ineficaces.

De conformidad con lo dispuesto en el artículo 76.6 de la Ley 16/2015, de 23 de abril, de protección ambiental de la Comunidad Autónoma de Extremadura, el informe de impacto ambiental no será objeto de recurso alguno, sin perjuicio de los que, en su caso, procedan en vía administrativa o judicial frente al acto, en su caso, de autorización del proyecto.

El informe de impacto ambiental será objeto de publicación en el Diario Oficial de Extremadura y en la página web de la Consejería de Agricultura, Ganadería y Desarrollo Sostenible (<http://extremambiente.gobex.es/>).

El presente informe de impacto ambiental se emite a los solos efectos ambientales y en virtud de la legislación específica vigente, sin perjuicio de aquellas otras autorizaciones sectoriales o licencias que sean necesarias para la ejecución del proyecto.

Mérida, 10 de octubre de 2024.

El Director General de Sostenibilidad,  
GERMÁN PUEBLA OVANDO

