



RESOLUCIÓN de 13 de noviembre de 2024, de la Dirección General de Sostenibilidad, por la que se formula informe de impacto ambiental del proyecto de construcción de complejo turístico "Helechoso", cuyo promotor es Benoit M C G Dethier, en el término municipal de Madrigal de la Vera. Expte.: IA24/0834. (2024063862)

La Ley 16/2015, de 23 de abril, de protección ambiental de la Comunidad Autónoma de Extremadura, en su artículo 73 prevé los proyectos que deben ser sometidos a evaluación de impacto ambiental simplificada por el órgano ambiental a los efectos de determinar que el proyecto no tiene efectos significativos sobre el medio ambiente, o bien, que es preciso su sometimiento al procedimiento de evaluación de impacto ambiental ordinaria, regulado en la subsección 1.ª de la sección 2.ª del capítulo VII, del título I, de la ley, por tener efectos significativos sobre el medio ambiente.

El proyecto de construcción del Complejo Turístico "Helechoso", a ubicar en las parcelas 213, 214, 215, 216, 217, 227, 228 y 971, del polígono 3 del término municipal de Madrigal de la Vera, se encuentra incluido en el anexo V de la Ley 16/2015, de 23 de abril, de protección ambiental de la Comunidad Autónoma de Extremadura.

El promotor del proyecto es Benoit M C G Dethier.

Es órgano competente para la formulación del informe de impacto ambiental relativa al proyecto la Dirección General de Sostenibilidad de la Consejería de Agricultura, Ganadería y Desarrollo Sostenible, de conformidad con lo dispuesto en el artículo 7.1.d) del Decreto 233/2023, de 12 de septiembre, por el que se establece la estructura orgánica de la Consejería de Agricultura, Ganadería y Desarrollo Sostenible y se modifica el Decreto 77/2023, de 21 de julio, por el que se establece la estructura orgánica básica de la Administración de la Comunidad Autónoma de Extremadura.

Los principales elementos del análisis ambiental del proyecto son los siguientes:

1. Objeto, descripción y localización del proyecto

El presente proyecto tiene por objeto la construcción de un complejo turístico formado por cuatro cabañas independientes con capacidad de alojamiento para 4 personas por cabaña (sumando un total de 16 personas). Un edificio central compuesto de un pequeño restaurante, una pequeña tienda de productos locales, y espacio de vivienda para el administrador del complejo y un almacén. Por último, se proyecta una zona de piscina compuesta por el vaso, el andén, un porche y un pequeño trastero.

El proyecto se ubica en el polígono 3, parcelas 213, 214, 215, 216, 217, 227, 228 y 971 del término municipal de Madrigal de la Vera. El conjunto de las parcelas posee una super-

ficie total de 37.624 m² según catastro. El acceso a las parcelas se produce a través de un camino público de tierra (polígono 32, parcela 9011). Dentro de la propia parcela existen caminos que dan ubicación a los edificios propuestos, no siendo necesaria la ejecución de nuevos caminos de acceso. Dentro del conjunto de parcelas existe una edificación de uso residencial, la cual se pretende adecuar y ampliar para convertirse en el edificio central.

Para el suministro de electricidad se proyecta instalar un sistema de placas fotovoltaicas. El abastecimiento de agua para el consumo se efectuará desde un pozo existente, hasta los depósitos para almacenamiento y filtrado y desde allí a la red de distribución interior de la edificación

Para la gestión de los residuos líquidos se dispondrá una red de saneamiento de fecales con fosa séptica del tipo biológico para depurar y tratar las aguas residuales.

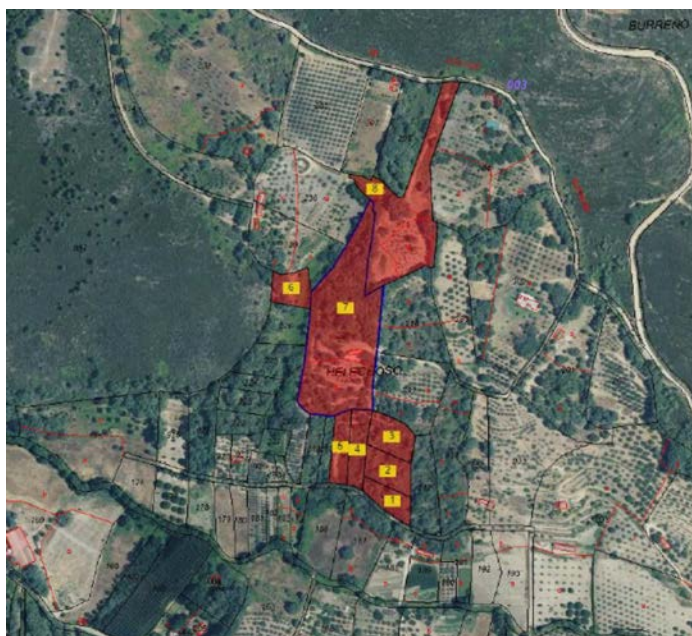

Fuente: Documento Ambiental

2. Tramitación y consultas.

El promotor presenta ante la Dirección General de Sostenibilidad la solicitud de evaluación de impacto ambiental simplificada junto al documento ambiental del proyecto para su sometimiento al procedimiento de evaluación de impacto ambiental.

Dando cumplimiento a lo establecido en el artículo 75.1 de la Ley 16/2015, de 23 de abril, de protección ambiental de la Comunidad Autónoma de Extremadura, la Dirección General de Sostenibilidad con fecha 30 de julio de 2024 ha realizado consultas a las Administracio-



nes Públicas afectadas y las personas interesadas que se relacionan en la tabla adjunta. Se han señalado con una "X" aquellas Administraciones Públicas y personas interesadas que han emitido respuesta.

RELACIÓN DE CONSULTADOS	RESPUESTAS RECIBIDAS
Servicio de Conservación de la Naturaleza y Áreas Protegidas	X
Dirección General de Bibliotecas, Archivos y Patrimonio Cultural	X
Dirección General de Urbanismo, Ordenación del Territorio y Agenda Urbana	X
Dirección General de Turismo	-
Dirección General de Prevención y Extinción de Incendios Forestales	X
Confederación Hidrográfica del Tajo	X
Ayuntamiento de Madrigal de la Vera	-
Dirección General de Gestión Forestal, Caza y Pesca	X
Ecologistas en Acción	-
Ecologistas Extremadura	-
ADENEX	-
SEO/BirdLife	-
Fundación Naturaleza y Hombre	-
Greenpeace	-
Amus	-

- El Servicio de Conservación de la Naturaleza y Áreas Protegidas informa que, la actividad solicitada no se encuentra incluida dentro de la Red de Áreas Protegidas de Extremadura. La zona es área de campeo y alimentación de especies protegidas asociadas a ecosistemas forestales y sotos fluviales, fundamentalmente a los robledales y gargantas presentes en el entorno. Parte de la parcela donde se proyectan las construcciones presenta hábitat protegidos inventariados de brezales (Cód. 4030). Se informa favorablemente la actividad solicitada, ya que no es susceptible de afectar de forma apreciable a los lugares incluidos en la Red Natura 2000 siempre que se cumplan las medidas indicadas.



- La Dirección General de Bibliotecas, Archivos y Patrimonio Cultural, indica que el documento aportado no identifica posibles impactos potenciales del proyecto. Ante las deficiencias señaladas ha sido analizada el área de afección del proyecto y se ha podido comprobar que, según la documentación existente en este organismo, el proyecto no presenta incidencias sobre el patrimonio arqueológico conocido. No obstante y como medida preventiva de cara a la protección del patrimonio arqueológico no detectado, se deberá adoptar la siguiente medida correctora contemplada en el artículo 54 de la Ley 2/1999, de 29 de marzo, de Patrimonio Histórico y Cultural de Extremadura: “Si durante la ejecución de las obras se hallasen restos u objetos con valor arqueológico, el promotor y/o la dirección facultativa de la misma paralizarán inmediatamente los trabajos, tomarán las medidas adecuadas para la protección de los restos y comunicarán su descubrimiento en el plazo de 48 horas a la Consejería de Cultura”. Se emite, por tanto, informe condicionado al estricto cumplimiento de las medidas preventivas indicadas en este documento y a la asunción de las mismas por parte de la entidad promotora.

- La Dirección General de Urbanismo, Ordenación del Territorio y Agenda Urbana, en lo relativo al Servicio de Urbanismo, indica que en el término municipal de Madrigal de la Vera se encuentra actualmente vigente el Plan General Municipal aprobado definitivamente por Resolución de 24 de junio de 2010, de la Comisión de Urbanismo y Ordenación del Territorio de Extremadura, publicado en el DOE n.º 222, de 18 de noviembre de 2011. Corresponde al municipio de Madrigal de la Vera realizar el control de legalidad de las actuaciones, mediante el procedimiento administrativo de control previo o posterior que en su caso corresponda, comprobando su adecuación a las normas de planeamiento y al resto de la legislación aplicable. Con la información facilitada ha sido posible comprobar que se encuentra en tramitación el procedimiento de otorgamiento de la calificación rústica regulada en los artículos 69 y siguientes de la Ley 11/2018, de 21 de diciembre, de ordenación territorial y urbanística sostenible de Extremadura, expediente administrativo con referencia 2024/122/CC, pendiente en estos momentos de la emisión de los informes previos a su resolución. La materialización de edificaciones, construcciones e instalaciones destinadas a cualquiera de los usos permitidos y/o autorizables recogidos en los apartados 4 y 5 del artículo 67 de la Ley 11/2018, de 21 de diciembre, de ordenación territorial y urbanística sostenible de Extremadura, que se pretendan realizar en suelo rústico, requerirá de la oportuna calificación rústica mediante resolución expresa como requisito imprescindible previo a la licencia municipal. El procedimiento de calificación rústica para legitimar la actuación pretendida deberá tramitarse conforme a lo dispuesto en el apartado 9 del artículo 69 de la Ley 11/2018, de 21 de diciembre, de ordenación territorial y urbanística sostenible de Extremadura. Si como consecuencia del resultado del procedimiento de evaluación de impacto ambiental simplificada, el informe de impacto ambiental determina que el proyecto tiene efectos significativos



sobre el medio ambiente y debe someterse a evaluación de impacto ambiental ordinaria, la Dirección General de Sostenibilidad notificará este pronunciamiento a la Dirección General de Urbanismo y Ordenación del Territorio, con la finalidad de continuar con el procedimiento de calificación rústica y de emitir un informe urbanístico ajustado a lo previsto en el artículo 71.3 de la Ley 16/2015.

En lo relativo a las competencias del Servicio de Ordenación del Territorio, indica que, existe un Plan Territorial en vigor en cuyo ámbito se encuentra el municipio de Madrigal de la Vera, el Plan Territorial de la Vera, aprobado mediante Decreto 243/2008, de 21 de noviembre, por el que se aprueba definitivamente el Plan Territorial de La Vera. La parcela afectada por el proyecto se encuentra en suelo no urbanizable (rústico), concretamente en Zona de Protección Ambiental, según el plano de zonificación del PTLV. La zona de protección ambiental se regula en el artículo 60 de la Normativa del PTLA. El uso pretendido predominante, según el artículo 55 de la normativa del PTLV, sería el terciario hotelero, que según se indica en el propio informe es autorizable. Teniendo en cuenta esto, y analizando el resto de determinaciones aplicables del PTLV, no se encuentra ninguna incompatibilidad entre el Proyecto y el Plan Territorial de La Vera. Por tanto, el proyecto es compatible con el Plan Territorial de La Vera, y por ello compatible con el planeamiento territorial vigente de Extremadura, sin perjuicio del resto de autorizaciones sectoriales y medioambientales preceptivas.

- El Servicio de Prevención y Extinción de Incendios Forestales de la Dirección General de Prevención y Extinción de Incendios informa por un lado de la normativa aplicable. Por otra parte, indica que el ámbito territorial del proyecto objeto de consulta no está incluido en la base de datos geográfica del Registro de Áreas Incendiadas. Finalmente emite una propuesta de condiciones a incluir en la Resolución finalizadora de evaluación de impacto ambiental, indicando que vista la documentación descriptora del proyecto y el marco normativo aplicable, resulta que la instalación resultante tendrá la consideración de Lugar Vulnerable de Mayor Entidad, a efectos de lo previsto en el artículo 24 del Decreto 260/2014, de 2 de diciembre, por lo que la persona titular de éste tendrá la obligación de contar con Memoria Técnica de Prevención. En consecuencia, se propone la inclusión del siguiente condicionado en el texto del acto administrativo que resuelva el procedimiento del que trae causa el presente informe: "En lo referente a la prevención de incendios forestales, la instalación resultante del proyecto tendrá la consideración de Lugar Vulnerable, a efectos de lo previsto en el artículo 24 del Decreto 260/2014, de 2 de diciembre, por lo que la persona titular de éste tendrá la obligación de contar con Memoria Técnica de Prevención (MTP). La formalización de este instrumento de prevención se realiza mediante solicitud de Aprobación de la MTP de dicho lugar vulnerable de conformidad con el Capítulo III del título II y título III, de la Orden de 24 de octubre



de 2016, Técnica de Prevención de Incendios Forestales de la Comunidad Autónoma de Extremadura (PREIFEX).

- La Confederación Hidrográfica del Tajo informa que, en lo referente a zonas protegidas recogidas oficialmente en el PHT 2023-2027, las parcelas se encuentran dentro del área de captación de la zona sensible "Embalse de Torrejón-Tiétar". En cuanto a aguas superficiales, según la cartografía consultada (visor cartográfico de la Confederación Hidrográfica del Tajo), la zona de actuación se halla próxima al Barranco Helechoso, también conocido como arroyo del Pueblo o arroyo Helechosa. Al respecto, en el presente informe se hacen una serie de indicaciones en el ámbito de las competencias de esta Confederación, en concreto en lo relativo a dominio público hidráulico, zona de servidumbre y zona de policía, según lo dispuesto en el Real Decreto Legislativo 1/2001, de 20 de julio, por el que se aprueba el texto refundido de la Ley de Aguas (en adelante TRLA), así como en el Real Decreto 849/1986, de 11 de abril, por el que se aprueba el Reglamento del Dominio Público Hidráulico.

En relación a las aguas subterráneas, las parcelas no asientan sobre ninguna masa de agua subterránea. No obstante, a pesar de que las que no asienten sobre masas de agua subterránea, se significa que han de ser protegidas en cualquier caso. Por lo tanto, se significa que en la puesta en práctica de las actuaciones contempladas en el proyecto deberán tenerse en cuenta las consideraciones expuestas en este informe para evitar cualquier actuación que pudiera afectar negativamente al dominio público hidráulico.

Con respecto a los aprovechamientos de agua, según consta en la documentación aportada, "el abastecimiento de agua para el consumo se efectuará desde un pozo existente, hasta los depósitos para almacenamiento y filtrado y desde allí a la red de distribución interior de la edificación". Consultadas las bases de datos de este organismo, no se ha encontrado ninguna concesión a favor del promotor ni ubicada en las parcelas que integran el complejo turístico "Helechoso" en el término municipal de Madrigal de la Vera, por lo que se indica que, para realizar el abastecimiento de aguas directamente del dominio público hidráulico deberá disponer de un título concesional de aguas previo al empleo de las mismas, cuyo otorgamiento corresponde a esta Confederación y es a quién también deberá solicitarse. En caso de que se posea un título concesional en vigor y se pretendiese efectuar una variación de lo recogido en el mismo, se indica que dicha variación requiere de autorización de previa por parte de este organismo, y es también a éste a quién deberá solicitarse (mediante una solicitud de modificación de las características o mediante una solicitud de un nuevo título concesional).

Con respecto al saneamiento y vertidos, según consta en la documentación aportada "Las aguas residuales generadas no podrán ser vertidas en pozos negros o zanjas fil-



trantes negras. Será obligatorio el uso de fosa séptica y la utilización de efluentes para riego de la finca, siempre que las condiciones edafológicas lo permitan. El proyecto de la fosa séptica y sistema de vertido deberá incluirse en el proyecto de la edificación o instalación. Para la gestión de los residuos líquidos se dispondrá una red de saneamiento de fecales con fosa séptica del tipo biológico para depurar y tratar las aguas residuales. La fosa séptica será homologada y certificada con marcaje CE. El mantenimiento de esta fosa con filtro biológico es prácticamente nulo, debido a la actuación de los propios microorganismos que se encargan de eliminar los contaminantes e hidrolizar la materia orgánica en descomposición y olores. Por precaución se deberá de revisar la fosa cada 5 años, mediante una empresa especializada.

En consecuencia, este organismo indica que se va a producir vertido, debido al mismo, se indica que queda prohibido con carácter general el vertido directo o indirecto de aguas y productos residuales susceptibles de contaminar las aguas continentales o cualquier otro elemento del dominio público hidráulico, salvo que se cuente con la previa autorización que corresponde a la Confederación Hidrográfica del Tajo, salvo en los casos de vertidos efectuados en cualquier punto de la red de alcantarillado o de colectores gestionados por las Administraciones autonómicas o locales o por entidades dependientes de las mismas, en los que la autorización corresponderá al órgano autonómico o local competente. La Confederación Hidrográfica del Tajo indica que no autoriza vertidos individuales al dominio público hidráulico cuando los mismos puedan formar parte de una comunidad o aglomeración urbana, por lo que, si el vertido de las aguas residuales puede conducirse a una red general de saneamiento, deberá conectar el vertido a dicha red de saneamiento. En el caso de que haya imposibilidad de conexión a una red general de saneamiento, se deberán unificar (en la medida de lo posible) todos los flujos de aguas residuales generados en la actividad para su conducción a una única instalación de tratamiento y evacuación en un único punto de vertido final y se deberá realizar la solicitud y declaración general de vertido a la Confederación Hidrográfica del Tajo.

En cualquier caso, las conducciones de las redes de saneamiento deberán ser estancas para evitar infiltración de las aguas residuales a las aguas subterráneas. Por otro lado, en el caso de que se contemple ejecutar un drenaje de aguas residuales, esta Confederación Hidrográfica del Tajo indica: la red de saneamiento se recomienda que sea separativa (red de saneamiento de aguas residuales separada de la red de drenaje de aguas pluviales). En el supuesto de que vaya a realizarse una red unitaria, se deberá disponer de algún método o dispositivo cuya función sea evitar el vertido de contaminantes al medio receptor durante sucesos de lluvia. Se recomienda el empleo de técnicas de drenaje de aguas pluviales sostenible.



Asimismo, se informa que deberá realizarse una adecuada gestión para evitar que las aguas de escorrentía pluvial incorporen contaminación adicional susceptible de contaminar las aguas continentales o cualquier otro elemento del dominio público hidráulico, sin comprometer la consecución de los objetivos medioambientales y el cumplimiento de las normas de calidad ambiental establecidas en el medio receptor conforme a la legislación de aguas.

Por último, se indica que la reutilización de las aguas procedentes de un aprovechamiento requerirá concesión administrativa tal como establecen los artículos 59.1 y 109 del TRLA. Sin embargo, en caso de que la reutilización fuese solicitada por el titular de una autorización de vertido de aguas ya depuradas, se requerirá solamente una autorización administrativa, en la cual se establecerán las condiciones complementarias de las recogidas en la previa autorización de vertido

En lo que respecta al vallado en la instalación, se indica que en el supuesto de que este discurra por cauces y sus zonas de policía, deberá contar con la correspondiente autorización por parte de este organismo. Además, se realizan las siguientes indicaciones:

Los tramos de cerramiento que discurran sobre terrenos de dominio público hidráulico deberán proyectarse de manera que no se interfiera con el normal drenaje de las aguas, pudiéndose aceptar propuestas diseñadas a base de bandas flexibles, flotantes y basculantes dispuestas sobre un eje horizontal (viga o cable), que se situará a una altura mínima de 1 metro sobre el nivel de la máxima crecida ordinaria (MCO), no permitiéndose la instalación de elementos fijos (apoyos, estribos, etc.) que ocupen terrenos de dominio público hidráulico. Los elementos del cerramiento que ocupen terrenos pertenecientes a la zona de servidumbre del cauce (banda de 5 metros de anchura contados a partir de la línea que definen las máximas avenidas ordinarias del citado cauce) deberán ser desmontables, sin encontrarse anclados al terreno, instalándose en cualquier caso sendas puertas de libre acceso en las márgenes afectadas, debiéndose colocar en cada una de ellas un indicador con la leyenda "Puerta de acceso a zona de servidumbre de uso público". Se deberán posibilitar en todo momento las funciones establecidas en el artículo 7 del Reglamento del Dominio Público Hidráulico para dicha zona, en concreto el paso público peatonal y para el desarrollo de los servicios de vigilancia. Las autorizaciones para instalar los cerramientos serán provisionales. Si el peticionario desea elevar a definitiva la autorización que se le conceda, deberá incoar ante esta Confederación Hidrográfica el oportuno expediente de deslinde. La autorización que se otorgue será a título precario, pudiendo ser demolidas las obras cuando esta Confederación Hidrográfica lo considere oportuno por causa de utilidad pública, sin que por ello tenga derecho a indemnización alguna el interesado. Una vez finalizadas las obras, la zona deberá quedar limpia de cualquier producto sobrante de las mismas. La Administración no responderá de cual-



quier afección que puedan sufrir las obras por causa de crecidas, tanto ordinarias como extraordinarias.

En relación al posible empleo de combustibles (por ejemplo, para grupos electrógenos, calefacción, etc.), desde este organismo se indica que todos los depósitos de combustibles y redes de distribución de los mismos, ya sean enterrados o aéreos, deberán ir debidamente sellados y estancos para evitar igualmente su infiltración a las aguas subterráneas. Estas instalaciones deben pasar periódicamente sus pruebas de estanqueidad. Lo mismo se ha de aplicar para todas las instalaciones de almacenamiento y distribución de otras sustancias susceptibles de contaminar el medio hídrico.

Respecto al parque de maquinaria, a utilizar para la realización de las distintas unidades de obra, puede generar residuos líquidos peligrosos susceptibles de contaminación de aguas subterráneas y superficiales, como pueden ser aceites y otros compuestos. Se recomienda una gestión adecuada de estos residuos que evite la contaminación de las aguas.

Se recomienda también que en la fase de construcción la ubicación del parque de maquinaria, instalaciones auxiliares y acopio de materiales se realice previa creación de solera impermeable en pendiente, con zanja de recogida para posibles vertidos de aceite de cambios, derrame de combustibles, grasas, etc. Estos derrames serán recogidos en bidones para su posterior gestión correcta.

Por otro lado, hay que tener en cuenta que un posible impacto sobre la hidrología puede proceder de la remoción de los materiales durante las fases de construcción y su posterior arrastre pluvial, provocando un incremento del aporte de sólidos a los cauces, por lo que se deben tomar medidas necesarias para evitarlo.

En lo que respecta al sondeo, por parte de este organismo se remite a lo expuesto en el anexo III "Instrucciones básicas para la protección de las aguas subterráneas frente a la entrada de contaminantes" incluido en el Reglamento del Dominio Público Hidráulico aprobado por Real Decreto 849/1986, de 11 de abril, y su última modificación aprobada por Real Decreto 665/2023, de 18 de julio de 2023.

Por último, cabe señalar lo siguiente en lo que respecta a las captaciones de agua (pozos, sondeos, tomas superficiales en cauces, embalses, lagos o lagunas, manantiales, charcas, balsas, etc.) y de su infraestructura asociada (si existiese):

- Se deberá garantizar la seguridad frente a accidentes de todo tipo durante toda la vida útil de la perforación, es decir: en los preparativos al sondeo, durante la ejecución del mismo, durante su explotación y, finalmente durante su clausura. Garantizar



la seguridad es una obligación de los propietarios y/o titulares de los mismos y/o los que acometen la perforación y, por lo tanto, las responsabilidades recaen sobre ellos.

En este sentido, se detallan las medidas a adoptar:

- Todos los pozos y sondeos deben estar tapados y vallados, principalmente para proteger a las personas y los animales de caídas accidentales, así como para preservar el agua del acuífero de la contaminación. Esta obligación es aplicable a los que están en uso y los que están fuera de uso. En este último caso se debe llevar a cabo un sellado definitivo.
- Se ha de evitar, mediante el empleo de señales y barreras, que se acceda a ellos y que se pueda producir un accidente, tanto de los propios usuarios como de cualquier persona ajena.
- Puede darse el caso de que en su propiedad observase la existencia de una captación de aguas (con infraestructura asociada o sin ella) que se encuentra carente de medidas de seguridad visibles o que está abandonada. En consecuencia, deberá para con la captación (e infraestructura asociada si existiese) ejecutar inmediatamente medidas que garanticen la seguridad y eviten la ocurrencia de accidentes, así como ejecutar su clausura.
- Los sondeos y las obras relacionadas (éstas últimas si existiesen, como, por ejemplo, balsas para recoger el material que se extrae con el sondeo, etc.) deberán ser ejecutados garantizando la no contaminación de las aguas superficiales o subterráneas. Para ello, se deberán tomar las medidas pertinentes además de seguir las indicaciones del presente informe.

Los lodos de perforación serán a base de agua y aditivos permitidos y las balsas (si existiesen) deberán estar impermeabilizadas (por ejemplo, mediante la utilización de lámina de plástico), además de adoptarse en ellas medidas de seguridad para evitar la ocurrencia de accidentes (caídas, etc.). Una vez finalizados los trabajos, deberán ser tapadas hasta adoptar la topografía original.

- La Dirección General de Gestión Forestal, Caza y Pesca, indica que la mayor parte de las parcelas afectadas tienen uso forestal. El proyecto presentado no especifica la ubicación de las edificaciones proyectadas y por lo tanto, no se sabe con seguridad si afectarían o no a algún pie arbóreo. Se deben tener en cuenta también que las zanjas que se hagan para la conexión del edificio con las redes de agua, luz y saneamiento, no deberán tampoco afectar a ningún pie arbóreo. En el proyecto también se especifican las medidas preventivas y correctoras que se comprometen a cumplir como



protección y conservación de la vegetación existente. A la vista de lo expuesto, se considera que la afección forestal de la actuación solicitada, es decir de la construcción del complejo turístico Helechoso sería negativa si se eliminara algún pie forestal arbolado, al observar la foto aérea anterior se ve que en todas las parcelas hay pies arbóreos, pero se podrían construir las cabañas independientes ubicadas en algún punto en el que no se elimine ningún pie. En caso de que se cortara algún pie no frutal se tendría que demostrar que el proyecto es de Utilidad Pública o de Interés General, y además se tiene que presentar documento complementario en el que se comunicarán las dimensiones exactas de los pies arbóreos a cortar (altura y diámetro del tronco), la ubicación con las coordenadas X e Y en el sistema ETRS89 en el HUSO UTM29, identificando todos los pies arbóreos que se eliminarían en la zona de afección. Así se haría el coste obligatorio a compensar por árbol del género *Quercus* sp. Eliminado en relación con la recuperación del CO2 perdido, en caso de que se aprobara dicha eliminación. Por lo explicado hasta ahora, la afección forestal de la construcción del complejo turístico sería desfavorable si se cortara algún pie arbóreo forestal hasta presentar y ser aprobado por el Servicio el documento complementario que justifique la eliminación de algún pie forestal o en caso de seguir con el proyecto presentado, la afección sería mínima y por lo tanto favorable si no se eliminara ningún pie arbolado, es decir, si se respetara el arbolado forestal y se cumpliera todo lo presentado en el proyecto.

A la vista de lo expuesto, se considera que la afección forestal de la actuación solicitada sería mínima si en la construcción de las edificaciones no se eliminara ningún pie arbolado, por lo tanto, siempre que se respete tanto el arbolado forestal como el regenerado presente en la zona, se informa favorable desde el punto de vista forestal con los siguientes condicionantes:

Cualquier actuación contemplada en la obra deberá estar de acuerdo con lo estipulado en la Ley 43/2003, de 21 de noviembre, de Montes y en sus modificaciones posteriores, así como en el título VII de la Ley 6/2015, de 24 de marzo, Agraria de Extremadura y el Decreto 134/2019, de 3 de septiembre, por el que se regula la realización de determinadas actuaciones forestales en el ámbito de la Comunidad Autónoma de Extremadura y los Registros de Cooperativas, Empresas e Industrias Forestales y de Montes Protectores de Extremadura, y su modificación por el Decreto 37/2022, de 12 de abril.

La actividad que se propone, que es uso turístico, es complementario al forestal. La construcción del complejo turístico no es incompatible con la regeneración de la cubierta vegetal, las actividades planteadas desde el punto de vista forestal, sería posible no pudiendo eliminar ninguna especie arbórea, ni construir las infraestructuras a menos de 3 metros de distancia de ningún árbol y no procede hacer cambio



del uso forestal. Se respetarán todos los pies forestales existentes, no se realizarán movimientos de suelo ni operaciones bajo copa que pongan en riesgo la supervivencia de este arbolado.

La época y el procedimiento para la ejecución de la obra, se ajustarán a las que le sean aplicables en función de los usos y aprovechamientos que puedan verse afectados por la existencia de riesgo de peligro de incendios o por autorizaciones de otra índole. El promotor será responsable de los daños y perjuicios que por deficiencia en las obras, negligencia del personal a su servicio u otras circunstancias a él imputables, se ocasionen al entorno natural, personas o cosas, bien directa o indirectamente, quedando obligado consecuentemente a satisfacer las indemnizaciones correspondientes. Durante la ejecución de los trabajos deberán adoptarse las medidas recogidas en el Decreto 260/2014, de 2 de diciembre, por el que se regula la Prevención de los Incendios Forestales en la Comunidad Autónoma de Extremadura (Plan PREIFEX), modificado por el Decreto 144/2016, de 6 de septiembre. El seguimiento de las medidas preventivas, se realizarán a ritmo de la ejecución de los trabajos y en los periodos permitidos para ello, solicitando los permisos correspondientes, si proceden, al Servicio de Ordenación y Gestión Forestal. Se debe tener en cuenta la vulnerabilidad del proyecto, es decir, identificación, descripción, análisis y cuantificación de los efectos ante riesgos de accidentes graves o de catástrofes sobre los factores que pueden producir efectos negativos en el medio ambiente en caso de ocurrencia de los mismos. Las medidas preventivas y de protección proyectadas, se cumplirán en las dos fases del proyecto, es decir, en la fase de ejecución y en la de explotación en las cuales se tendrán en cuenta las más adecuadas para la protección del medio ambiente, descritas en el documento presentado. Una vez finalizada la actividad, el cese implicaría el restablecimiento de los terrenos a su estado original, teniendo en cuenta las mismas actuaciones preventivas que se han señalado para la fase de ejecución, en el proceso de derribo. Antes de iniciar los trabajos, deberá ponerse en contacto con el Coordinador de Zona de los Agentes del Medio Natural.

3. Análisis de expediente.

Una vez analizada la documentación que obra en el expediente, y considerando las respuestas recibidas a las consultas practicadas, se realiza el siguiente análisis para determinar la necesidad de sometimiento del proyecto al procedimiento de evaluación de impacto ambiental ordinaria previsto en la subsección 1.^a de la sección 2.^a del capítulo VII, del título I, según los criterios del anexo X, de la Ley 16/2015, de 23 de abril, de protección ambiental de la Comunidad Autónoma de Extremadura.



3.1. Características del proyecto.

- a) El tamaño del proyecto. El proyecto consiste en la construcción de un complejo turístico formado por 4 cabañas independientes con capacidad de alojamiento para 4 personas cada una, y un edificio central compuesto por un pequeño restaurante, comercio, espacio de vivienda para el administrador del complejo y un almacén y finalmente una zona de piscina compuesta por el vaso, el andén, un porche y un pequeño trastero. La superficie total ocupada asciende a 748,9 m². El conjunto de parcelas posee una superficie total de 37.624 m² según catastro.
- b) La acumulación con otros proyectos. Las parcelas 213, 214, 215, 216, 217, 227, 228 y 971 del polígono 3 del término municipal de Madrigal de la Vera, no cuenta en el entorno con una acumulación de proyectos que puedan generar efectos negativos sobre el medio ambiente.
- c) La utilización de recursos naturales. El principal recurso natural utilizado para el presente proyecto, es el suelo, que será ocupado por las instalaciones. Otro recurso natural utilizado será el agua utilizada por los usuarios de las instalaciones y la limpieza de éstas. El abastecimiento de agua para el consumo se efectuará desde un pozo existente, hasta los depósitos para almacenamiento y filtrado y desde allí a la red de distribución interior de la edificación.
- d) La generación de residuos. Durante la fase de construcción, la generación de residuos provendrá principalmente de los movimientos de tierra, cimentación y realización de zanjas y residuos de la construcción y demolición, procedentes de la ejecución de las instalaciones, etc. Durante la fase de funcionamiento, se generarán residuos asimilables a urbanos, que serán clasificados y tratados según la legislación vigente. La red de saneamiento de aguas residuales se realizará con fosa séptica de tipo biológico para depurar y tratar las aguas residuales.
- e) Contaminación y otros inconvenientes. Durante la fase de construcción del proyecto puede verse afectada la calidad del aire por la emisión de partículas de polvo y emisiones gaseosas a la atmósfera y generación de ruido, producidos por los movimientos de tierra y funcionamiento de la maquinaria, que debido al tipo de actividad y tamaño del proyecto no será significativo. También podría producirse contaminación del suelo y agua por derrames accidentales de tipo indirecto, los cuales se disminuirán tomando las medidas correctoras y preventivas indicadas en este informe. La fosa séptica prevista es de filtro biológico por lo que se prevé la existencia de vertido al medio.
- f) Riesgos de accidentes graves y/o catástrofes: por la propia naturaleza de la actividad proyectada, se concluye que la probabilidad global del riesgo se considera baja y las

consecuencias de los daños ambientales y/o sociales también. Asimismo, se considera que la infraestructura analizada no es vulnerable frente a este tipo de accidentes graves en fase de obra.

3.2. Ubicación del proyecto.

3.2.1. Descripción del lugar.

El terreno donde se emplazará la actividad se encuentra situado al norte de la localidad de Madrigal de la Vera. El paisaje en esta zona está compuesto por parcelas con naves agrícolas, viviendas unifamiliares aisladas, por zonas de olivares e higueras, otras zonas con masas de arbustos y arbolados etc. Se trata de suelos destinados a diversos usos agrícolas, también existen terrenos abandonados y vegetación natural, que carecen de características que le confieran la necesidad de una protección especial, sin valores para incluirlos dentro de los suelos de especial protección.

El acceso a las parcelas se produce a través de camino de tierra público denominado en catastro polígono 3, parcela 9011. Dentro de la propia parcela existen caminos que dan ubicación a los edificios propuestos.

Las parcelas se encuentran dentro de la cuenca hidrográfica del Tajo. El cauce más cercano es el Barranco Helechoso. El límite de parcela más cercano a este cauce tiene una distancia aproximada de 103 m. Las parcelas no se encuentran incluidas en Red Natura 2000.

3.2.2. Alternativas.

El documento ambiental plantea alternativas para la ejecución del proyecto:

Alternativa 1. Corresponde a la decisión de no ejecutar el proyecto. Con ella no se llevarían a cabo las pretensiones del promotor.

Alternativa 2. Construcción del complejo en el polígono 3, parcelas 213, 214, 215, 216, 217, 227, 228 y 971, según propuesta.

Alternativa 3. Ejecución del mencionado proyecto en otra ubicación.

Alternativa elegida. La alternativa seleccionada es la 2 que resulta ser la más viable desde el punto de vista ambiental y técnico, y la única posible desde el punto de vista económico y de sostenibilidad para la zona.

3.3. Características del potencial impacto

– Red Natura 2000 y Áreas Protegidas.

Tal y como indica el Servicio de Conservación de la Naturaleza y Áreas Protegidas en su informe, el proyecto no se encuentra incluida dentro de la Red de Áreas Protegidas de Extremadura, y la actividad no es susceptible de afectar de forma apreciable a los lugares incluidos en la Red Natura 2000.

– Sistema hidrológico y calidad de las aguas.

Según la Confederación Hidrográfica del Tajo, la zona de actuación se halla próxima al Barranco Helechoso, también conocido como arroyo del Pueblo o arroyo Helechosa, las construcciones más cercanas se localizan a unos 200 metros del mismo.

El abastecimiento de agua para el consumo se efectuará desde un pozo existente, hasta los depósitos para el almacenamiento y filtrado y desde allí a la red de distribución interior de la edificación.

Con respecto al saneamiento de las aguas residuales, en la documentación aportada se indica para la gestión de los residuos líquidos se dispondrá de una red de saneamiento de fecales con fosa séptica del tipo biológico para depurar y tratar las aguas residuales. La fosa séptica será homologada y certificada con marcaje CE. Por tanto se prevé que se va a producir vertido al medio.

– Suelos.

El impacto principal del proyecto sobre este factor en la fase de construcción, será el ocasionado por la ocupación de las edificaciones y de los movimientos de tierra llevados a cabo, considerándose para el presente proyecto de escasa entidad. Los impactos producidos sobre el suelo en la fase de funcionamiento serán la ocupación del mismo por los alojamientos de turismo rural, así como posibles derrames accidentales. Aplicando las correspondientes medidas, estas afecciones no deberían ser significativas.

– Fauna.

Los efectos sobre la fauna pueden venir derivados de las molestias por la contaminación acústica, principalmente durante la fase de obras y la contaminación lumínica. El informe del Servicio de Conservación de la Naturaleza y Áreas Protegidas menciona que se trata de una zona de campeo y alimentación de especies protegidas asociadas a ecosistemas forestales y sotos fluviales; fundamentalmente a los robledales y gargantas presentes en el entorno: águila calzada, milano negro, milano real, zarceros, currucas,



lavanderas, martín pescador, etc. Sin embargo por las características de la actividad no se prevé que vayan a verse afectadas dichas especies de forma significativa.

— Vegetación.

El tipo de vegetación existente en la zona es el propio de la comarca de La Vera: castaños, robles, arboleda de cultivo (olivos, higueras, cerezos), y otras zonas despobladas de vegetación.

Por otra parte, según el informe del Servicio de Conservación de la Naturaleza y Áreas Protegidas en una parte de la parcela donde se proyectan las construcciones, existe un hábitat inventariado por la Directiva 92/43/CE de Brezales (Cod. 4030).

En todas las parcelas afectadas hay pies arbóreos, sin embargo, existe suelo suficiente para construir las cabañas en ubicaciones donde no sea necesario eliminar ningún pie arbóreo.

— Paisaje.

La principal afección negativa que se producirá sobre el paisaje será la modificación puntual de la morfología del área marcada por la actuación, especialmente la zona donde se realizarán las obras. Sin embargo, el diseño y características constructivas propuestas enfocadas a mimetizar el edificio en el entorno, minimizará el impacto generado por las construcciones. No obstante, se establecerán las medidas necesarias para que sea poco significativo.

— Calidad del aire, ruido y contaminación lumínica.

Sobre la calidad del aire y el ruido, el mayor impacto se producirá durante la fase de construcción, por la maquinaria, movimientos de tierras y acciones constructivas, que desaparecerá cuando concluyan las obras. Durante la fase operativa, se producirá este tipo de afección sobre todo vinculada al tránsito y alojamiento de personas. Se considera que esta afección será poco significativa, no obstante, se aplican medidas para evitarlo y/o minimizarlo.

— Patrimonio arqueológico y dominio público.

Según el informe emitido por la Dirección General de Bibliotecas, Archivos y Patrimonio Cultural, ha sido analizada el área de afección y se ha comprobado que el proyecto no presenta incidencias sobre el patrimonio arqueológico conocido.

No se prevé ninguna afección sobre monte de utilidad pública, montes protectores o montes comunales.

— Consumo de recursos y cambio climático.

Los recursos consumidos por el proyecto son la ocupación del suelo, no utilizándose una superficie muy elevada, y el agua utilizada por los usuarios de las instalaciones y la limpieza de éstas. Teniendo en cuenta que el consumo de agua se limita al periodo en el que el alojamiento de agroturismo tenga huéspedes, se considera que la afección ocasionada por el consumo de recurso hídrico será poco significativa. El proyecto no contribuye al aumento significativo del cambio climático, ni en la fase de construcción ni en la fase de explotación.

— Medio socioeconómico.

El impacto en el medio socioeconómico será positivo directa e indirectamente, ya que se diversifica la actividad económica del entorno. Indirectamente, al aumentar la oferta de actividades y alojamiento en la comarca, aumenta el número de potenciales visitantes a la misma favoreciendo la actividad turística y el comercio de la zona.

— Sinergias.

Del análisis efectuado al proyecto, no se prevé que pudieran surgir sinergias de los impactos ambientales provocados por la actividad objeto del proyecto, con otras actividades desarrolladas en el entorno del mismo.

— Vulnerabilidad del proyecto.

El promotor incluye el apartado "Análisis de la vulnerabilidad" en el documento ambiental, de conformidad con lo estipulado en la Ley 9/2018, de 5 de diciembre, por la que se modifica la Ley 21/2013, de 9 de diciembre, de evaluación ambiental.

En el mismo se concluye que la actividad y su ubicación no está expuesta a riesgos graves por su vulnerabilidad ante riesgos de accidentes graves o catástrofes.

En conclusión, se trata de una actividad que no tiene efectos adversos significativos sobre el medio ambiente, siempre que se apliquen las medidas recogidas en el apartado 4 "Condiciones y medidas para prevenir, corregir y compensar los efectos sobre el medioambiente". Igualmente, el proyecto no afecta a espacios de la Red Natura 2000. Por ello, del análisis técnico se concluye que no es preciso someter el proyecto a evaluación de impacto ambiental ordinaria.

4. Condiciones y medidas para prevenir, corregir y compensar los efectos sobre el medio ambiente.



a. Condiciones de carácter general

- Deberán cumplirse todas las medidas protectoras, correctoras y compensatorias descritas en el documento ambiental, en tanto no entren en contradicción con el condicionado del presente informe.
- Se informará a todo el personal implicado en la ejecución de este proyecto del contenido del presente informe de impacto ambiental, de manera que se ponga en su conocimiento las medidas que deben adoptarse a la hora de realizar los trabajos. Asimismo, se dispondrá de una copia del presente informe en el lugar donde se desarrollen los trabajos.
- Cualquier modificación del proyecto original deberá ser comunicada al órgano ambiental. Dichas modificaciones no podrán llevarse a cabo hasta que éste no se pronuncie sobre el carácter de la modificación, al objeto de determinar si procede o no someter nuevamente el proyecto al trámite ambiental oportuno.
- En lo referente a la prevención de incendios forestales la instalación resultante del proyecto tendrá la consideración de lugar vulnerable, a efectos de lo previsto en el artículo 24 del Decreto 260/2014, de 2 de diciembre, por lo que la persona titular de éste tendrá la obligación de contar con memoria técnica de prevención (MTP). La formalización de este instrumento de prevención se realiza mediante solicitud de aprobación de la MTP de dicho lugar vulnerable de conformidad con el capítulo III del título II, y título III, de la Orden de 24 de octubre de 2016, Técnica del Plan de Prevención de Incendios Forestales en la Comunidad Autónoma de Extremadura (PREIFEX).
- Se notificará a la Dirección General de Sostenibilidad el inicio de los trabajos. Esta notificación se realizará un mes antes del inicio de las obras.
- Si durante la realización de las actividades se detectara la presencia de alguna especie incluida en el Catálogo de Especies Amenazadas de Extremadura (Decreto 37/2001; DOE n.º 30, de 13 de marzo de 2001) que pudiera verse afectada por las mismas, se paralizará inmediatamente la actividad y se estará a lo dispuesto por el personal de la Dirección General de Sostenibilidad, Agentes del Medio Natural, y/o técnicos del Servicio Conservación de la Naturaleza y Áreas Protegidas, previa comunicación de tal circunstancia.
- Las afecciones sobre dominio público hidráulico, vías pecuarias, carreteras, caminos públicos u otras infraestructuras y servidumbres existentes u otras afecciones, deberán contar con las autorizaciones y permisos de ocupación pertinentes, en base al cumplimiento de la normativa sectorial vigente en dichas materias.



- Respecto a la ubicación y construcción, se atenderá a lo establecido en la normativa urbanística, correspondiendo al Ayuntamiento de Madrigal de la Vera, las competencias en estas materias.
- En caso de que se prevea el vallado perimetral de instalaciones, deberá solicitarse teniendo en cuenta no sólo criterios de seguridad sino también ambientales, y atendiendo a lo dispuesto en el Decreto 226/2013, de 3 de diciembre, por el que se regulan las condiciones para la instalación, modificación y reposición de los cerramientos cinegéticos y no cinegéticos en la Comunidad Autónoma de Extremadura.
- Toda actuación que se realice en zona de policía (banda de 100 metros colindante con terrenos de Dominio Público Hidráulico) deberá contar con la preceptiva autorización por parte del organismo de cuenca, y en particular las actividades mencionadas en el artículo 9 del Reglamento del Dominio Público Hidráulico. Además, se indica que la zona de servidumbre (banda de 5 metros colindante con terrenos de dominio público hidráulico) deberá ser respetada, según se establece en el artículo 6 del texto refundido de la Ley de Aguas y en el artículo 7 del Reglamento del Dominio Público Hidráulico.
- Referente al consumo de agua, según documentación aportada por el promotor se indica que, el abastecimiento de agua para el consumo se efectuará desde un pozo existente, hasta los depósitos para almacenamiento y filtrado y desde allí a la red de distribución interior de la edificación. Para realizar el abastecimiento de aguas directamente del dominio público hidráulico se deberá disponer de un título concesional de aguas previo al empleo de las mismas, cuyo otorgamiento corresponde a la Confederación Hidrográfica del Tajo. En caso de que se posea un título concesional en vigor y se pretendiese efectuar una variación de lo recogido en el mismo, dicha variación requiere también de autorización previa por parte de la Confederación Hidrográfica del Tajo.
- Con respecto al saneamiento de aguas, para poder efectuar vertido directo o indirecto de aguas y productos susceptibles de contaminar las aguas continentales deberá obtenerse la autorización de vertido que corresponde a la Confederación Hidrográfica del Tajo. En caso de no disponer de la previa autorización queda prohibido con carácter general dicho vertido.
- Se respetarán todos los pies forestales existentes. No se realizarán movimientos de suelo ni operaciones bajo copa que pongan en riesgo la supervivencia de este arbolado.
- Cumplimiento de la Ley 7/2022, de 8 de abril, de residuos y suelos contaminados para una economía circular.
- Se cumplirá con la normativa de ruidos, el Decreto 19/1997, de 4 de febrero, de Reglamentación de Ruidos y Vibraciones de Extremadura y Real Decreto 1367/2007, de 19



de octubre, por el que se desarrolla la Ley 37/2003, de 17 de noviembre, del Ruido, en lo referente a zonificación acústica, objetivos de calidad y emisiones acústicas.

b. Medidas en fase de construcción.

- Se utilizarán los accesos existentes para la realización de los trabajos, minimizando la entrada de máquinas o vehículos de transporte de materiales en los lugares naturales y evitando establecer en ellos los parques de maquinaria o material de rechazo y acopios.
- Se pondrán en marcha cuantas medidas sean necesarias para evitar la erosión y la pérdida de suelo fértil. Los movimientos de tierra serán los estrictamente necesarios; se asegurará la estabilidad de los taludes reduciendo sus pendientes; deberá existir una planificación de los drenajes de las aguas pluviales y escorrentías.
- Se procederá a la restitución morfológica y descompactación de los terrenos afectados por las obras y explanaciones previstas, principalmente mediante el aporte de tierra vegetal, previamente apartada y acopiada en las fases iniciales de obra.
- No se acumularán tierras, escombros, ni cualquier otro material de obra o residuo en zonas próximas a los cauces, ni interfiriendo en la red natural de drenaje, para evitar su arrastre al lecho en el caso de lluvia o escorrentía superficial.
- Tras las obras, retirar los residuos no biodegradables generados, los cuales serán gestionados según las disposiciones establecidas en la Ley 7/2022, de 8 de abril, de residuos y suelos contaminados para una economía circular. Cuando estos supongan riesgos para la propagación de incendios, deberán ser eliminados en la misma campaña, no dejando combustible en la época de riesgos de incendios marcada en la orden anual del Plan INFOEX.
- Mantenimiento de la vegetación natural en las lindes de la parcela para alimento y refugio de biodiversidad.
- No podrán utilizarse productos fitosanitarios como herbicidas para el control de la vegetación espontánea, por el riesgo de contaminación de las aguas, de propagación de especies invasoras (*Coryza* sp.), y afecciones a la fauna.
- Respecto al parque de maquinaria, a utilizar para la realización de las distintas unidades de obra, puede generar residuos líquidos peligrosos susceptibles de contaminación de aguas subterráneas y superficiales, como pueden ser aceites y otros compuestos. Se recomienda una gestión adecuada de estos residuos que evite la contaminación de las aguas. En todo caso se cumplirá la normativa relativa a residuos.



- Los residuos de construcción y demolición (RCD) que se generen durante la ejecución del proyecto, se deberán separar adecuadamente y entregar a una planta de reciclaje autorizada para su tratamiento, cumpliendo en todo caso lo establecido en el Real Decreto 105/2008, de 1 de febrero, por el que se regula la producción y gestión de los residuos de construcción y demolición, y en el Decreto 20/2011, de 25 de febrero, por el que se establece el régimen jurídico de la producción, posesión y gestión de los residuos de construcción y demolición en la Comunidad Autónoma de Extremadura.
- Si durante la ejecución de las obras se hallasen restos y objetos con valor arqueológico, el promotor y/o la dirección facultativa de la misma paralizarán inmediatamente los trabajos, tomarán las medidas adecuadas para la protección de los restos y comunicarán su descubrimiento en el plazo de cuarenta y ocho horas a la Consejería de Cultura.

c. Medidas en fase de explotación

- Residuos. Los residuos generados en el desarrollo de la actividad deberán ser gestionados conforme a lo establecido en la Ley 7/2022, de 8 de abril, de residuos y suelos contaminados para una economía circular.
- Gestión de aguas residuales. Según la documentación aportada por el promotor, la red de saneamiento se realizará con fosa séptica de tipo biológico, por lo que se producirá vertido. En este sentido, queda prohibido con carácter general el vertido directo o indirecto de aguas y productos residuales susceptibles de contaminar las aguas continentales o cualquier otro elemento del dominio público hidráulico, salvo que se cuente con la previa autorización. Dicha autorización corresponde a la Confederación Hidrográfica del Tajo, salvo en los casos de vertidos efectuados en cualquier punto de la red de alcantarillado o de colectores gestionados por las Administraciones autonómicas o locales por entidades dependientes de las mismas, en los que la autorización corresponderá al órgano autonómico o local competente.
- La iluminación exterior se dirigirá hacia abajo y se procurará utilizar bombillas de bajo consumo, con objeto de minimizar la posible contaminación lumínica derivada y las molestias a la fauna silvestre del entorno. Evitar la contaminación lumínica nocturna por farolas o focos. Usar preferentemente iluminación en puntos bajos apantallados o cualquier otra fórmula que garantice la discreción paisajística nocturna.

d. Medidas de integración paisajística.

- Se integrará paisajísticamente cualquier edificación, construcción y/o instalación proyectada (colores naturales, evitar materiales reflectantes como galvanizados en depósitos, cubiertas, etc.), justificando su adecuación a las características naturales y culturales del paisaje, respetándose el campo visual y la armonía del conjunto.

- Se crearán y/o mantendrán pantallas vegetales, implantando especies arbóreas y/o arbustivas autóctonas alrededor de las edificaciones, a fin de minimizar el impacto paisajístico y de conseguir un entorno más naturalizado que el existente en la actualidad. Las plantaciones se realizarán en bosquetes, evitándose formas y marcos regulares.
- Las plantas a utilizar deberán estar libres de agentes patógenos y provenir de vivero certificado.
- Se asegurará el éxito de las plantaciones, para lo cual se realizará un mantenimiento adecuado, así como la reposición de las marras que fueran necesarias. Se realizarán los oportunos riegos de apoyo durante los primeros años de la plantación.
- Bajo ningún concepto se implantarán especies catalogadas como invasoras, recogidas en el Real Decreto 630/2013, de 2 de agosto, por el que se regula el Catálogo español de especies exóticas invasoras. Queda prohibida la introducción de cualquier especie del Catálogo Español de Especies Exóticas Invasoras, ni ejecutar actuaciones o comportamientos destinados al fomento de las especies incluidas en el catálogo. A continuación, se describen las especies de flora recogidas en el Catálogo Español de Especies Exóticas Invasoras al objeto de conocerlas:

<https://www.miteco.gob.es/es/biodiversidad/temas/conservacion-de-especies/especies-exoticas-invasoras/ce-eei-catalogo.html>

e. Medidas a aplicar al final de la actividad.

- Al final de la actividad se procederá al derribo de las construcciones, al desmantelamiento de las instalaciones y al relleno de la fosa. El objetivo de la restauración será que los terrenos recuperen su aptitud original, demoliendo adecuadamente las instalaciones, y retirando los residuos a gestor autorizado.
- Si una vez finalizada la actividad se pretendiera adaptar las instalaciones para otro uso distinto, éstas deberán adecuarse al nuevo uso. Dicha modificación deberá contar con todos los informes y autorizaciones exigibles en su caso.

f. Programa de vigilancia y seguimiento ambiental.

- La actividad será sometida a inspección, vigilancia y control a efectos de comprobar que se realice según las condiciones recogidas en este informe, a fin de analizar, determinar y asegurar la eficacia de las medidas establecidas, así como de verificar la exactitud y corrección de la evaluación ambiental realizada.
- El promotor deberá realizar una labor de seguimiento ambiental de la actividad, en la

que se verificará la adecuada aplicación de las medidas incluidas en el informe de impacto ambiental.

- Cualquier incidencia ambiental destacada deberá ser comunicada a la autoridad ambiental a la mayor brevedad posible, emitiendo un informe con la descripción de la misma, de las medidas correctoras aplicadas y de los resultados finales observados.
- En base a la vigilancia ambiental practicada a la actividad se podrán exigir medidas correctoras suplementarias para corregir las posibles deficiencias detectadas, así como otros aspectos relacionados con el seguimiento ambiental no recogidos inicialmente.

Teniendo en cuenta todo ello, así como la no afección del proyecto a espacios de la Red Natura 2000, esta Dirección General de Sostenibilidad, a propuesta del Servicio de Prevención, Calidad Ambiental y Cambio Climático, resuelve, de acuerdo con la evaluación de impacto ambiental simplificada practicada conforme a lo previsto en la subsección 2.ª de la sección 2.ª del capítulo VII del título I, tras el análisis realizado con los criterios del anexo X de la Ley 16/2015, de 23 de abril, de protección ambiental de la Comunidad Autónoma de Extremadura, que no es previsible que el proyecto de construcción de complejo turístico "Helechoso", en el término municipal de Madrigal de la Vera, vaya a producir impactos adversos significativos sobre el medio ambiente, por lo que no se considera necesario someter el proyecto al procedimiento de evaluación de impacto ambiental ordinaria.

El informe de impacto ambiental perderá su vigencia y cesará en la producción de los efectos que le son propios si, una vez publicado en el Diario Oficial de Extremadura, no se hubiera procedido a la autorización del proyecto en el plazo de cuatro años desde su publicación.

Su condicionado podrá ser objeto de revisión y actualización por parte del órgano ambiental cuando:

- Se produzca la entrada en vigor de nueva normativa que incida sustancialmente en el cumplimiento de las condiciones fijadas en el mismo.
- Cuando durante el seguimiento del cumplimiento del mismo se detecte que las medidas preventivas, correctoras o compensatorias son insuficientes, innecesarias o ineficaces.

De conformidad con lo dispuesto en el artículo 76.6 de la Ley 16/2015, de 23 de abril, de protección ambiental de la Comunidad Autónoma de Extremadura, el informe de impacto ambiental no será objeto de recurso alguno, sin perjuicio de los que, en su caso, procedan en vía administrativa o judicial frente al acto, en su caso, de autorización del proyecto.

El informe de impacto ambiental será objeto de publicación en el Diario Oficial de Extremadura y en la página web de la Consejería de Agricultura, Ganadería y Desarrollo Sostenible (<http://extremambiente.juntaex.es/>).



El presente informe de impacto ambiental se emite a los solos efectos ambientales y en virtud de la legislación específica vigente, sin perjuicio de aquellas otras autorizaciones sectoriales o licencias que sean necesarias para la ejecución del proyecto.

Mérida, 13 de noviembre de 2024.

El Director General de Sostenibilidad,
GERMÁN PUEBLA OVANDO

