

# DOE

LUNES 19  
de febrero de 2024

DIARIO OFICIAL DE

NÚMERO 34

EXTREMADURA



## [ S U M A R I O ]

II

### AUTORIDADES Y PERSONAL

#### 1. NOMBRAMIENTOS, SITUACIONES E INCIDENCIAS

##### **Consejería de Educación, Ciencia y Formación Profesional**

**Ceses. Nombramientos.** Orden de 9 de febrero de 2024 por la que se cesa y nombra miembro del Consejo Social de la Universidad de Extremadura en representación de la Federación Extremeña de Municipios y Provincias..... 9610



III

**OTRAS RESOLUCIONES**

**Consejería de Presidencia, Interior y Diálogo Social**

**Convenios.** Resolución de 5 de febrero de 2024, de la Secretaría General, por la que se da publicidad al Convenio de Colaboración entre la Consejería de Salud y Servicios Sociales de la Junta de Extremadura y la Mancomunidad Comarca de Las Hurdes, en la prestación de información, valoración y orientación de los Servicios Sociales de Atención Social Básica.....9613

**Convenios.** Resolución de 5 de febrero de 2024, de la Secretaría General, por la que se da publicidad al Convenio de Colaboración entre la Consejería de Salud y Servicios Sociales de la Junta de Extremadura y la Mancomunidad de Municipios Valle del Jerte, en la prestación de información, valoración y orientación de los Servicios Sociales de Atención Social Básica.....9627

**Convenios.** Resolución de 5 de febrero de 2024, de la Secretaría General, por la que se da publicidad al Convenio de Colaboración entre la Consejería de Salud y Servicios Sociales de la Junta de Extremadura y la Mancomunidad Integral Lácara Los Baldíos, en la prestación de información, valoración y orientación de los Servicios Sociales de Atención Social Básica.....9641

**Convenios.** Resolución de 5 de febrero de 2024, de la Secretaría General, por la que se da publicidad al Convenio de Colaboración entre la Consejería de Salud y Servicios Sociales de la Junta de Extremadura y la Mancomunidad de Municipios Riberos del Tajo, en la prestación de información, valoración y orientación de los Servicios Sociales de Atención Social Básica.....9655

**Convenios.** Resolución de 5 de febrero de 2024, de la Secretaría General, por la que se da publicidad al Convenio de Colaboración entre la Consejería de Salud y Servicios Sociales de la Junta de Extremadura y la Mancomunidad Siberia, en la prestación de información, valoración y orientación de los Servicios Sociales de Atención Social Básica.....9669

**Convenios.** Resolución de 5 de febrero de 2024, de la Secretaría General, por la que se da publicidad al Convenio de Colaboración entre la Consejería de Salud y Servicios Sociales de la Junta de Extremadura y la Mancomunidad Sierra de San Pedro, en la prestación de información, valoración y orientación de los Servicios Sociales de Atención Social Básica.....9683

**Convenios.** Resolución de 5 de febrero de 2024, de la Secretaría General, por la que se da publicidad al Convenio de Colaboración entre la Consejería de Salud y Servicios Sociales de la Junta de Extremadura y la Mancomunidad de Municipios Tajo-Salor, en la prestación de información, valoración y orientación de los Servicios Sociales de Atención Social Básica..... 9697



**Convenios.** Resolución de 5 de febrero de 2024, de la Secretaría General, por la que se da publicidad al Convenio de Colaboración entre la Consejería de Salud y Servicios Sociales de la Junta de Extremadura y la Mancomunidad Trasierra-Tierras de Granadilla, en la prestación de información, valoración y orientación de los Servicios Sociales de Atención Social Básica. .... **9711**

**Convenios.** Resolución de 5 de febrero de 2024, de la Secretaría General, por la que se da publicidad al Convenio de Colaboración entre la Consejería de Salud y Servicios Sociales de la Junta de Extremadura y la Mancomunidad Integral de Municipios Valle del Alagón, en la prestación de información, valoración y orientación de los Servicios Sociales de Atención Social Básica. .... **9725**

**Convenios.** Resolución de 5 de febrero de 2024, de la Secretaría General, por la que se da publicidad al Convenio de Colaboración entre la Consejería de Salud y Servicios Sociales de la Junta de Extremadura y la Mancomunidad Vegas Bajas del Guadiana II, en la prestación de información, valoración y orientación de los Servicios Sociales de Atención Social Básica. .... **9739**

## **Consejería de Agricultura, Ganadería y Desarrollo Sostenible**

**Impacto ambiental.** Resolución de 8 de febrero de 2024, de la Dirección General de Sostenibilidad, por la que se formula informe de impacto ambiental del proyecto de apertura de un pozo de sondeo en la parcela 38 del polígono 7, del término municipal de Herrera del Duque, cuya promotora es Nestlé España, SA. Expte.: IA22/0280. .... **9753**

**Impacto ambiental.** Resolución de 9 de febrero de 2024, de la Dirección General de Sostenibilidad, por la que se formula declaración de impacto ambiental del proyecto de "Modificación de dos concesiones de aguas superficiales otorgadas del río Guadámex y otra que se encuentra en trámite para el riego por goteo, consistente en el aumento de la superficie de riego en 90,7219 ha, totalizando 126,38 ha de cultivo de almendro y hortalizas", en el término municipal de Guareña (Badajoz). Expte.: IA22/0162. .... **9773**

### **V**

## **ANUNCIOS**

### **Presidencia de La Junta**

**Información pública.** Resolución de 9 de febrero de 2024, de la Secretaría General de la Consejería de Presidencia, Interior y Diálogo Social, por la que se acuerda la apertura del trámite de audiencia e información pública en relación con el proyecto de Decreto por el que se modifica el Decreto 8/2017, de 7 de febrero, por el que se crea y regula la Mesa del Diálogo Civil del Tercer Sector de Extremadura. .... **9797**

**II****AUTORIDADES Y PERSONAL****1. NOMBRAMIENTOS, SITUACIONES E INCIDENCIAS****CONSEJERÍA DE EDUCACIÓN, CIENCIA Y FORMACIÓN PROFESIONAL**

*ORDEN de 9 de febrero de 2024 por la que se cesa y nombra miembro del Consejo Social de la Universidad de Extremadura en representación de la Federación Extremeña de Municipios y Provincias. (2024050014)*

El artículo 10.1.4 del Estatuto de Autonomía de la Comunidad Autónoma de Extremadura, en redacción dada por Ley Orgánica 1/2011, de 28 de enero, atribuye a la Comunidad Autónoma de Extremadura la competencia de desarrollo normativo y ejecución en materia de educación, en toda su extensión, niveles y grados, modalidades y especialidades.

Por Real Decreto 634/1995, de 21 de abril, se traspasan funciones y servicios de la Administración del Estado a la Comunidad Autónoma de Extremadura en materia de Universidades. Estas competencias se atribuyen a la Consejería de Educación, Ciencia y Formación Profesional por Decreto de la Presidenta 16/2023, de 20 de julio, por el que se modifican la denominación y las competencias de las Consejerías que conforman la Administración de la Comunidad Autónoma de Extremadura (DOE núm. 140, de 21 de julio de 2023).

La Ley Orgánica 2/2023, de 22 de marzo, del Sistema Universitario, regula el Consejo Social de la Universidad en su artículo 47, definiéndolo como órgano de participación y representación de la sociedad, un espacio de colaboración y rendición de cuentas en el que se interrelacionan con la universidad las instituciones, las organizaciones sociales y el tejido productivo.

La Ley 1/2010, de 7 de enero, del Consejo Social de la Universidad de Extremadura, regula en su artículo 4 la composición del mismo, señalando que, en representación de la comunidad universitaria, forman parte del Consejo Social las siguientes personas:

- a. Titular del Rectorado, titular de la Secretaría General y titular de la Gerencia de la Universidad.
- b. Un representante del profesorado, un representante del colectivo estudiantil y un representante del personal de administración y servicios, que serán elegidos por el Consejo de Gobierno de entre sus miembros.



Según el citado artículo 4, en representación de la sociedad extremeña, forman parte del Consejo Social:

- a. Tres vocales designados por la Asamblea de Extremadura, a propuesta de los grupos parlamentarios, por mayoría de al menos 3/5 de los diputados que formen la Cámara.
- b. Tres vocales designados por el Consejo de Gobierno de la Junta de Extremadura, a propuesta de la persona titular de la Consejería competente en materia de enseñanzas universitarias, que serán obligatoriamente elegidos entre personas de reconocido prestigio que no ostenten cargos públicos en la Administración autonómica.
- c. Dos vocales a propuesta de las centrales sindicales más representativas en el territorio de la Comunidad Autónoma de Extremadura.
- d. Dos vocales a propuesta de las organizaciones empresariales más representativas en el territorio de la Comunidad Autónoma de Extremadura.
- e. Dos vocales designados por la Federación Extremeña de Municipios y Provincias.

El apartado 4 de este mismo artículo establece que: "los nombramientos y ceses de los vocales se producirán por Orden de la Consejería competente en materia de enseñanzas universitarias, y serán publicados en el Diario Oficial de Extremadura".

De conformidad con lo dispuesto en el artículo 6 de la referida Ley 1/2010 de 7 de enero, del Consejo Social de la Universidad de Extremadura: "1. La duración del mandato de los vocales del Consejo Social será de cuatro años, renovable por una sola vez", no obstante, de acuerdo con su artículo 7.1.d): "cesarán como tales por revocación de la designación por la entidad o institución a la que representa".

Asimismo, el artículo 7.2 del mismo texto legal dispone que: "En el supuesto de producirse alguna vacante en el Consejo Social ésta será cubierta de acuerdo con las reglas establecidas en los artículos precedentes de este Capítulo. El nuevo miembro será nombrado por el período restante de mandato del miembro al que sustituye, que se le computará como período completo a efectos de su renovación".

Por todo ello, de conformidad con las atribuciones conferidas por el ordenamiento jurídico,

DISPONGO:

**Primero.** Cesar como miembro del Consejo Social de la Universidad de Extremadura en aplicación del artículo 7, apartado d), de la Ley 1/2010, de 7 de enero, del Consejo Social de la Universidad de Extremadura, en representación de la Federación Extremeña de Municipios y Provincias, a:

— Don Francisco Buenavista García.



**Segundo.** Nombrar como miembro del Consejo Social de la Universidad de Extremadura, de conformidad con lo dispuesto en el artículo 4.2.e) de la Ley 1/2010, de 7 de enero, del Consejo Social de la Universidad de Extremadura, en representación de la Federación Extremeña de Municipios y Provincias, a:

— Don Manuel J. González Andrade.

**Disposición final única.** La presente orden surtirá efectos el día siguiente al de su publicación en el Diario Oficial de Extremadura.

Mérida, 9 de febrero de 2024.

La Consejera,  
MARÍA MERCEDES VAQUERA  
MOSQUERO

• • •

**III****OTRAS RESOLUCIONES****CONSEJERÍA DE PRESIDENCIA, INTERIOR Y DIÁLOGO SOCIAL**

*RESOLUCIÓN de 5 de febrero de 2024, de la Secretaría General, por la que se da publicidad al Convenio de Colaboración entre la Consejería de Salud y Servicios Sociales de la Junta de Extremadura y la Mancomunidad Comarca de Las Hurdes, en la prestación de información, valoración y orientación de los Servicios Sociales de Atención Social Básica. (2024060481)*

Habiéndose firmado el día 29 de enero de 2024, el Convenio de Colaboración entre la Consejería de Salud y Servicios Sociales de la Junta de Extremadura y la Mancomunidad Comarca de Las Hurdes, en la prestación de información, valoración y orientación de los Servicios Sociales de Atención Social Básica, de conformidad con lo previsto en el artículo 8 del Decreto 217/2013, de 19 de noviembre, por el que se regula el Registro General de Convenios de la Administración de la Comunidad Autónoma de Extremadura,

**RESUELVO:**

La publicación en el Diario Oficial de Extremadura del Convenio que figura como anexo de la presente resolución.

Mérida, 5 de febrero de 2024.

El Secretario General,  
DAVID GONZÁLEZ GIL



CONVENIO DE COLABORACIÓN ENTRE LA CONSEJERÍA DE SALUD  
Y SERVICIOS SOCIALES DE LA JUNTA DE EXTREMADURA Y LA  
MANCOMUNIDAD COMARCA DE LAS HURDES EN LA PRESTACIÓN DE  
INFORMACIÓN, VALORACIÓN Y ORIENTACIÓN DE LOS SERVICIOS  
SOCIALES DE ATENCIÓN SOCIAL BÁSICA

Mérida, 29 de enero de 2024.

REUNIDOS

De una parte, doña Sara García Espada, Consejera de Salud y Servicios Sociales de la Junta de Extremadura, cargo para la que ha sido nombrada por Decreto de la Presidenta 21/2023, de 20 de julio (DOE núm. 140, de 21 de julio), actuando en virtud de las atribuciones que le confiere el artículo 36.a) de la Ley 1/2002, de 28 de febrero, del Gobierno y de la Administración de la Comunidad Autónoma de Extremadura, previa autorización del Consejo de Gobierno en sesión celebrada el día 27 de diciembre de 2023.

Y de otra, D. José María Martín Iglesias, Presidente de la Mancomunidad Comarca de Las Hurdes, cargo para el que ha sido elegido con fecha de 29 de septiembre de 2023, actuando en virtud de las atribuciones que le confieren los Estatutos por los que se rige dicha Mancomunidad.

En el ejercicio de las facultades propias de sus cargos, ambas partes se reconocen recíprocamente capacidad para obligarse en los términos del presente Convenio y, a tal efecto,

EXPONEN

**Primero.** El Estatuto de Autonomía de Extremadura, atribuye a ésta, en su artículo 9.1.27, la competencia exclusiva en materia de acción social.

En este marco competencial, se aprueba la Ley 14/2015, de 9 de abril, de Servicios Sociales de Extremadura, que tiene entre su objeto garantizar en el ámbito de la Comunidad Autónoma de Extremadura el derecho subjetivo y universal de la ciudadanía de acceso al sistema público de servicios sociales en los términos y con los requisitos regulados en la propia ley con objeto de promover el bienestar social y contribuir al pleno desarrollo de las personas y la justicia social. Igualmente, es objeto de esta ley regular y organizar el sistema público de servicios sociales de Extremadura y establecer los mecanismos de coordinación y trabajo en red de todas las entidades implicadas en su prestación, articulando su relación con el resto de sistemas de protección social.

Para la consecución de su objeto, la citada ley estructura el sistema público de servicios sociales de Extremadura en dos niveles de atención: los servicios sociales de atención social básica y los servicios sociales de atención especializada.





**Segundo.** Que la Ley 14/2015, de 9 de abril, de Servicios Sociales de Extremadura regula los servicios sociales de atención social básica como la estructura básica y el primer nivel de atención del Sistema Público de Servicios Sociales. Estos servicios garantizarán, a las personas que cumplan los requisitos establecidos, la prestación de información, valoración y orientación y la prestación de acompañamiento social en situación de exclusión social.

En relación con la prestación de información, valoración y orientación de los servicios sociales de atención social básica, la misma ofrecerá información, valoración y orientación a las necesidades y demandas de la población, canalizando las situaciones de necesidad hacia las prestaciones necesarias. Esta prestación será prestada por profesionales titulados en Trabajo Social.

**Tercero.** Que la Administración de la Comunidad Autónoma de Extremadura tiene las competencias en materia de servicios sociales en el territorio de la Comunidad Autónoma, así como la gestión y ordenación del Sistema Público de Servicios Sociales, en los términos establecidos en la Ley 14/2015, de 9 de abril, de Servicios Sociales de Extremadura.

La Consejería de Salud y Servicios Sociales es el órgano administrativo de la Administración de la Comunidad Autónoma de Extremadura al que le corresponde en virtud del Decreto de la Presidenta 16/2023, de 20 de julio, por el que se modifican la denominación y las competencias de las Consejerías que conforman la Administración de la Comunidad Autónoma de Extremadura, las competencias en materia de servicios sociales. Y a la Secretaria General de Servicios Sociales, Inclusión, Infancia y Familia le corresponde, de acuerdo con el Decreto 235/2023, de 12 de septiembre, por el que se establece la estructura orgánica de la Consejería de Salud y Servicios Sociales y se modifica el Decreto 221/2008, de 24 de octubre, por el que se aprueban los Estatutos del Organismo Autónomo Servicio Extremeño de Salud, la función de planificación, ejecución, evaluación y seguimiento de los Servicios Sociales de Atención Social Básica.

**Cuarto.** Que la Mancomunidad Comarca de Las Hurdes, en el marco de las competencias que le confiere sus propios Estatutos y de acuerdo con lo dispuesto en el artículo 25.2.e) de la Ley 7/1985, de 2 de abril, Reguladora de las Bases del Régimen Local y en el artículo 35.1.a) y 2 de la Ley 14/2015, de 9 de abril, de Servicios Sociales de Extremadura, le corresponde prestar los servicios sociales de atención social básica.

**Quinto.** Que la Ley 14/2015, de 9 de abril, de Servicios Sociales de Extremadura establece en su artículo 37 que las Administraciones Públicas de la Comunidad Autónoma deberán, en el marco de sus respectivas competencias, establecer una adecuada coordinación y colaboración administrativa, para asegurar la homogeneidad en la prestación de servicios sociales en toda la región, garantizar la continuidad de las prestaciones y conseguir una mayor eficiencia del Sistema Público de Servicios Sociales.



La cooperación económica, técnica y administrativa con las entidades locales, en materia de servicios sociales, se desarrollará con carácter voluntario, bajo las formas y en los términos previstos en las leyes, pudiendo tener lugar, en todo caso, mediante los consorcios y los convenios administrativos que se suscriban al efecto.

Asimismo, el artículo 44 de esta ley, establece como un instrumento de cooperación financiera entre las distintas Administraciones Públicas el Convenio de colaboración, a fin de alcanzar el cumplimiento de los objetivos determinados en la planificación general del Sistema Público de Servicios Sociales.

**Sexto.** Que con objeto de regular la colaboración entre la Junta de Extremadura y las Entidades Locales en la prestación de información, valoración y orientación de los servicios sociales de atención social básica, se aprueba el Decreto 99/2016, de 5 de julio, por el que se regula la colaboración entre la Junta de Extremadura y las entidades locales en la prestación de información, valoración y orientación de los servicios sociales de atención social básica de la Comunidad Autónoma de Extremadura (DOE núm. 132, de 11 de julio de 2016), colaboración que se formalizará mediante la suscripción de convenios de colaboración.

En el marco del citado decreto, la Consejería de Salud y Servicios Sociales tiene reconocido a la Mancomunidad Comarca de Las Hurdes un total de 3 profesionales del Trabajo Social para la prestación de información, valoración y orientación del servicio social de atención social básica.

**Séptimo.** Que conforme dispone el artículo 10 del Decreto 99/2016, de 5 de julio, por el que se regula la colaboración entre la Junta de Extremadura y las entidades locales en la prestación de información, valoración y orientación de los servicios sociales de atención social básica de la Comunidad Autónoma de Extremadura, el presente Convenio de colaboración tiene naturaleza administrativa, quedando excluido del ámbito de aplicación de la Ley 9/2017, de 8 de noviembre, de Contratos del Sector Público, por la que se transponen al ordenamiento jurídico español las Directivas del Parlamento Europeo y del Consejo 2014/23/UE y 2014/24/UE, de 26 de febrero de 2014, en virtud de lo dispuesto en su artículo 6, aplicándose los principios de esta Ley para resolver las dudas y lagunas que pudieran presentarse.

Igualmente, el presente Convenio queda excluido del ámbito de aplicación de la Ley 6/2011, de 23 de marzo, de Subvenciones de la Comunidad Autónoma de Extremadura, en virtud de lo dispuesto en su artículo 3.1.g).

**Octavo.** Que para el cumplimiento de los intereses comunes, en el que la Junta de Extremadura y la Mancomunidad Comarca de Las Hurdes comparten competencias, ambas partes coinciden en la necesidad de garantizar la prestación de información, valoración y orientación del servicio social de atención social básica, que permita a su vez garantizar el derecho subjetivo y universal de la ciudadanía de acceso al Sistema Público de Servicios Sociales con



objeto de promover el bienestar social y contribuir al pleno desarrollo de las personas y la justicia social.

Por todo lo expuesto, ambas partes acuerdan materializar su colaboración mediante la firma del presente Convenio, que se registrá por las siguientes,

### CLÁUSULAS

#### **Primera. Objeto.**

El presente Convenio tiene por objeto regular la colaboración entre la Consejería de Salud y Servicios Sociales de la Junta de Extremadura y la Mancomunidad Comarca de Las Hurdes (en lo sucesivo Mancomunidad), con NIF G10149482, en la prestación de información, valoración y orientación (en lo sucesivo prestación) del servicio social de atención social básica (en lo sucesivo servicio social).

#### **Segunda. Actuaciones de la prestación de información, valoración y orientación de los servicios sociales de atención social básica.**

Para el cumplimiento del objeto del presente Convenio la Mancomunidad a través del servicio social garantizará la prestación a las personas que cumplan los requisitos establecidos en la Ley 14/2015, de 9 de abril, de Servicios Sociales de Extremadura y demás normativa que lo desarrolle, realizando las siguientes actuaciones:

1. Atención a las necesidades y demandas de la población, canalizando las situaciones de necesidad hacia las prestaciones necesarias.
2. Diagnóstico de las situaciones de necesidad social y elaboración y ejecución, cuando sea necesario, del plan de atención social regulado en el artículo 18 de la Ley 14/2015, de 9 de abril, de Servicios Sociales de Extremadura.
3. Atención inmediata a personas en situación o riesgo de exclusión social.

Además de las actuaciones anteriores, la Mancomunidad a través del servicio social desarrollará las funciones atribuidas a los servicios sociales de atención social básica en el artículo 16 de la Ley 14/2015, de 9 de abril, de Servicios Sociales de Extremadura, y cuantas otras actuaciones o funciones se les atribuya legal o reglamentariamente relacionadas con la prestación.

#### **Tercera. Financiación y compromisos económicos que asumen cada una de las partes.**

La financiación del presente Convenio asciende a la cantidad ciento once mil quinientos setenta y cuatro euros con cuarenta y un céntimos (111.574,41 €), destinada a financiar los costes



de personal y de funcionamiento de la prestación del servicio social de la Mancomunidad, conforme al presupuesto que se detalla en el anexo de este Convenio.

De acuerdo con la citada financiación, los compromisos económicos que asumen cada una de las partes firmantes, serán los siguientes:

La Junta de Extremadura a través de la Consejería de Salud y Servicios Sociales aportará a la financiación del presente Convenio la cantidad de ciento diez mil cuatrocientos cincuenta y ocho euros con sesenta y siete céntimos (110.458,67 €), correspondiente al 99 % de la financiación del mismo, con cargo a los Presupuestos Generales de la Comunidad Autónoma de Extremadura para el año 2024, en la aplicación presupuestaria 110030000/G/252B/46000/CAG0000001/20160094 "Servicios Sociales de Atención Social Básica", con fuente de financiación Comunidad Autónoma.

El presente Convenio se tramita mediante tramitación anticipada, por lo que la aportación de la Junta de Extremadura queda sometida a la condición suspensiva de existencia de crédito adecuado y suficiente en los presupuestos generales de la Comunidad Autónoma de Extremadura para el año 2024 para financiar las obligaciones derivadas del Convenio en el ejercicio 2024.

La Mancomunidad aportará a la financiación del presente Convenio la cantidad de mil ciento quince euros con setenta y cuatro céntimos (1.115,74 €) con cargo a los Presupuestos de la Mancomunidad para el año 2024. Dicha cantidad corresponde a la diferencia hasta alcanzar el 100% de la financiación del presente Convenio.

#### **Cuarta. Pago y justificación.**

1. El pago de la aportación de la Consejería de Salud y Servicios Sociales para la financiación del Convenio, condicionado a la existencia de crédito presupuestario adecuado y suficiente en la anualidad 2024, se realizará a la Mancomunidad en la forma prevista en el Decreto 105/2005, de 12 de abril, por el que se aprueba el Plan de Disposición de Fondos de la Tesorería de la Comunidad Autónoma de Extremadura:
  - a) Un primer 50 % de la cantidad aportada por la Consejería de Salud y Servicios Sociales al Convenio. A efectos de realizar este abono, se procederá al reconocimiento de la obligación y propuesta de pago, una vez formalizado el Convenio, a partir del inicio del plazo de vigencia del Convenio previsto en la cláusula décima para que se proceda a su ordenación y pago durante el primer cuatrimestre del ejercicio 2024.
  - b) Un segundo abono de un 25 % de la cantidad aportada por la Consejería de Salud y Servicios Sociales al Convenio, previa justificación por la Mancomunidad de gastos y pagos correspondientes a cantidad igual o superior al 25 % de la financiación del Convenio.

c) Un tercer y último abono de un 25 % de la cantidad aportada por la Consejería de Salud y Servicios Sociales al Convenio, previa justificación por la Mancomunidad de gastos y pagos correspondientes a cantidad igual o superior al 50 % de la financiación del Convenio, y que deberá presentarse hasta el 4 de noviembre de 2024, inclusive.

La Mancomunidad está exenta de la obligación de constituir garantía por los citados pagos anticipados conforme dispone la disposición adicional cuarta letra b) de la Ley 5/2007, de 19 de abril, General de Hacienda Pública de Extremadura.

2. Los gastos y pagos realizados por la Mancomunidad en la prestación del servicio social se justificará mediante la presentación de certificación expedida por la persona titular de la secretaría-intervención o intervención de la Mancomunidad con indicación expresa de los gastos y pagos realizados en concepto de personal y de funcionamiento de la prestación, teniendo en cuenta las cantidades recogidas en el anexo del presente Convenio para cada uno de estos conceptos, sin que en ningún caso pueda destinarse el exceso de gasto en uno de ellos con la ejecución inferior o no ejecución en el otro.

Los documentos justificativos de los gastos y pagos realizados por la Mancomunidad con cargo al presente Convenio deberán ser custodiados por esta entidad local, como mínimo, hasta el año 2029, en tanto puedan ser objeto de actuaciones de comprobación y control, pudiendo ser solicitados, en cualquier momento, por la Consejería de Salud y Servicios Sociales o la Intervención General de la Junta de Extremadura en el ejercicio de sus competencias de control del gasto público.

La justificación de gastos y pagos realizados correspondientes a cantidad igual o superior al 100 % de la financiación del Convenio deberá presentarse a la Consejería de Salud y Servicios Sociales hasta el 17 de febrero de 2025, inclusive.

Con la justificación de gastos y pagos realizados correspondientes a cantidad igual o superior al 100 %, deberá presentarse, además, una memoria técnica de evaluación del funcionamiento de la prestación del servicio social, conforme al modelo que establezca la Secretaría General de Servicios Sociales, Inclusión, Infancia y Familia como responsable del seguimiento, vigilancia y control del Convenio.

#### **Quinta. Del personal de la prestación de información, valoración y orientación del servicio social de atención social básica.**

El personal que ofrecerá la prestación, conforme al artículo 30 de la Ley 14/2015, de 9 de abril, de Servicios Sociales de Extremadura, serán profesionales titulados en Trabajo Social.

Este personal estará vinculado jurídicamente a la Mancomunidad, ya sea en condición de funcionario o contratado en régimen de derecho laboral, según proceda. La Consejería de Sa-



lud y Servicios Sociales será ajena a todo tipo de relación funcionarial o laboral con el citado personal.

Cuando dentro del periodo de vigencia del Convenio el personal de la prestación cause baja o se produzca un incremento del número de profesionales del Trabajo Social de acuerdo a lo previsto en el Decreto 99/2016, de 5 de julio, la Mancomunidad procederá a la cobertura del puesto de trabajo en los términos establecidos en la Ley 17/2010, de 22 de diciembre, de mancomunidades y entidades locales menores de Extremadura, Ley 7/1985, de 2 de abril, Reguladora de las Bases del Régimen Local y demás normativa estatal y autonómica vigente que le sea de aplicación, evitando con ello un vacío en la atención a la población.

La Mancomunidad comunicará a la Consejería de Salud y Servicios Sociales los datos del personal que ofrece la prestación, con indicación de la jornada laboral y la distribución horaria.

#### **Sexta. Obligaciones de las partes.**

1. La Consejería de Salud y Servicios Sociales asume, mediante la suscripción del presente Convenio, las siguientes obligaciones:
  - a) Realizar el pago de los compromisos económicos asumidos con la suscripción del presente Convenio en los términos regulados en el mismo.
  - b) Asesorar, a solicitud de la Mancomunidad, respecto a la organización funcional de la prestación.
  - c) Prestar, en la medida de sus posibilidades, a los profesionales del Trabajo Social de la prestación, la asistencia técnica que estos precisen para el desarrollo de las actuaciones y funciones que tienen encomendadas.
  - d) Proporcionar información a los profesionales del Trabajo Social de la prestación sobre novedades legislativas o administrativas que puedan resultar de su interés para el adecuado desarrollo de la prestación.
2. La Mancomunidad asume, mediante la suscripción del presente Convenio, las siguientes obligaciones:
  - a) Garantizar la efectiva prestación de información, valoración y orientación en los términos regulados en la Ley 14/2015, de 9 de abril, de Servicios Sociales de Extremadura y en sus disposiciones de desarrollo.
  - b) Dotar de un espacio físico adecuado para la prestación. Dicho espacio contará con conexión telefónica y a la red internet; permitirá el archivo y custodia de los expedientes

sociales de acuerdo con los requisitos de confidencialidad que establece la normativa de aplicación sobre protección de datos de carácter personal; y garantizará la privacidad en la intervención social y la accesibilidad de la población.

- c) Asumir las diferencias al alza que pudieran existir respecto a las cuantías establecidas en el anexo, en concepto de personal y funcionamiento, cuando el coste real de la prestación del servicio social sea superior.
- d) Abonar a los profesionales del Trabajo Social de la prestación las retribuciones y las indemnizaciones por razón de servicio que legalmente les correspondan de conformidad con la normativa de aplicación en la entidad local.
- e) Facilitar la formación y especialización de los profesionales del Trabajo Social de la prestación, así como la asistencia de la persona responsable del personal de la Mancomunidad de la que dependen los profesionales a las reuniones de información, estudio y coordinación a las que sea convocado por las diferentes consejerías de la Junta de Extremadura o las entidades públicas de ellas dependientes.
- f) Desarrollar aquellas funciones que a los servicios sociales de atención social básica le sean asignadas por las diferentes consejerías de la Junta de Extremadura o entidades públicas de ellas dependientes, así como cumplimentar los diferentes soportes documentales establecidos o que les sean requeridos.
- g) Facilitar toda la información que le sea requerida y someterse a las actuaciones de comprobación y control que puedan realizarse por la Consejería de Salud y Servicios Sociales.

**Séptima. Seguimiento, vigilancia y control de la ejecución del Convenio y de los compromisos adquiridos por los firmantes.**

Para el seguimiento, vigilancia y control de la ejecución del presente Convenio las partes firmantes nombran responsable del mismo a la Secretaría General de Servicios Sociales, Inclusión, Infancia y Familia de la Consejería de Salud y Servicios Sociales, que tendrá las facultades necesarias para supervisar su ejecución y adoptar las decisiones y dictar las instrucciones necesarias con el fin de asegurar la correcta realización de las actuaciones convenidas.

Asimismo, se podrá constituir una comisión de seguimiento, a propuesta de cualquiera de las partes firmantes, para realizar el seguimiento de las actuaciones del Convenio y resolver las dudas y controversias que pudieran surgir en la aplicación e interpretación de las cláusulas del mismo, sin perjuicio de las facultades de la Secretaría General de Servicios Sociales, Inclusión, Infancia y Familia como responsable del seguimiento, vigilancia y control de la ejecución del presente Convenio.



La comisión de seguimiento estará integrada por cinco miembros: tres personas designadas por la Consejería de Salud y Servicios Sociales, que serán nombradas por la persona titular de la Secretaría General de Servicios Sociales, Inclusión, Infancia y Familia, correspondiendo a una de ellas la presidencia, y dos personas designadas por la Mancomunidad que serán nombradas por la persona titular que ostente la Presidencia.

La secretaria de la comisión la ejercerá personal empleado público de la Secretaría General de Servicios Sociales, Inclusión, Infancia y Familia que asistirá a la misma, con voz pero sin voto.

En el plazo de un mes desde la notificación de la propuesta de constitución de la comisión, las partes designarán a sus representantes y lo comunicará a la otra parte.

Se reconoce a cada parte firmante la facultad de convocar reuniones de la comisión. Los miembros de esta comisión no generarán derecho económico alguno con cargo a la financiación del presente Convenio por su pertenencia a la misma o asistencia a sus reuniones.

En lo no contemplado por esta cláusula, sobre el funcionamiento y actuaciones de la comisión, se estará a lo dispuesto por la Ley 40/2015, de 1 de octubre, de Régimen Jurídico del Sector Público, sobre órganos colegiados de las distintas administraciones públicas.

#### **Octava. Difusión y publicidad.**

En el material impreso, así como en la difusión que la Mancomunidad haga del desarrollo de la prestación objeto del Convenio, deberá hacer constar la colaboración de la Consejería de Salud y Servicios Sociales, para lo que se estará a lo dispuesto en el Decreto 7/2002, de 29 de enero, de la Imagen Corporativa de la Junta de Extremadura.

El tratamiento de los datos que se obtengan del desarrollo de la prestación del servicio social objeto de este Convenio se someterá a lo dispuesto en la Ley Orgánica 3/2018, de 5 de diciembre, de Protección de Datos Personales y garantía de los derechos digitales.

#### **Novena. Modificación del Convenio.**

El presente Convenio podrá ser modificado cuando se produzcan alguna o algunas de las siguientes causas previstas en el Decreto 99/2016, de 5 de julio:

- a) Por mutuo acuerdo de las partes.
- b) Por una modificación en la organización del servicio social de la Mancomunidad, que conlleve un incremento o reducción del número de profesionales para la prestación del servicio social, conforme se dispone en la disposición transitoria primera del Decreto 99/2016, de 5 de julio.





- c) Por un incremento o reducción del número de profesionales del Trabajo Social reconocido al servicio social de la Mancomunidad por la Consejería de Salud y Servicios Sociales para la prestación, conforme se dispone en la disposición transitoria segunda del Decreto 99/2016, de 5 de julio.

Cuando la modificación del Convenio conlleve un aumento de las aportaciones económicas asumidas por las partes firmantes para la financiación del presente Convenio, procederá su modificación siempre y cuando exista crédito adecuado y suficiente en los presupuestos de cada parte firmante.

El acuerdo de modificación se incorporará como adenda al Convenio, formalizado antes de la finalización de la duración del Convenio.

#### **Décima. Plazo de vigencia del Convenio.**

El presente Convenio entrará en vigor el mismo día de su firma, si bien, teniendo en cuenta su objeto, tendrá efectos desde el día 1 de enero de 2024 hasta el día 31 de diciembre del 2024, y con independencia del plazo de 17 de febrero de 2025, que regula la cláusula cuarta a efectos de justificación por parte de la Mancomunidad.

En cualquier momento antes del 31 de diciembre de 2024, fecha de finalización del presente Convenio, las partes firmantes podrán acordar unánimemente su prórroga en función de las disponibilidades presupuestarias o su extinción. La prórroga del Convenio podrá conllevar la actualización de la financiación y compromisos económicos de cada parte firmante.

#### **Undécima. Extinción y liquidación del Convenio.**

1. El presente Convenio se extingue por el cumplimiento de las actuaciones objeto del mismo o por incurrir en causa de resolución.

Son causas de resolución:

- a) El transcurso del plazo de vigencia del Convenio sin haberse acordado la prórroga del mismo.
- b) Acuerdo unánime de las partes firmantes.
- c) El incumplimiento de las obligaciones y compromisos asumidos por cualquiera de las partes firmantes.
- d) Por decisión judicial declaratoria de la nulidad del Convenio.
- e) Por cualquier otra causa distinta de las anteriores prevista en el Convenio o en otras leyes.



2. La extinción del presente Convenio dará lugar a su liquidación con el objeto de determinar las obligaciones y compromisos de cada una de las partes, para lo que se estará a lo dispuesto en el artículo 52 de la Ley 40/2015, de 1 de octubre, de Régimen Jurídico del Sector Público, y en el artículo 8 del Decreto 99/2016, de 5 de julio.

En relación con la aportación de la Consejería de Salud y Servicios Sociales, finalizado el Convenio, procederá el reintegro a favor de la Junta de Extremadura de las cantidades percibidas por la Mancomunidad que no hayan sido aplicadas durante el ejercicio 2024, correspondiente a la financiación de la prestación del servicio social, cuando se dé alguna o algunas de las siguientes causas:

- a) La no ejecución o la falta de continuidad de la prestación del servicio social.
- b) La falta de justificación o justificación insuficiente de los gastos en concepto de personal y/o de funcionamiento.
- c) El incumplimiento de las obligaciones y compromisos previstos en el presente Convenio.

No será necesario el reintegro, en el caso de prórroga del presente Convenio o en el caso de firma de un nuevo Convenio entre estas mismas partes firmantes y para el cumplimiento del mismo objeto establecido en este Convenio, pudiendo la Consejería de Salud y Servicios Sociales hacer la regulación de su aportación liquidando las cantidades no aplicadas en el ejercicio anterior con las cantidades recogidas en la prórroga o nuevo Convenio suscrito.

Para la exigencia del reintegro se estará a lo dispuesto en la Ley 5/2007, de 19 de abril, General de Hacienda Pública de Extremadura y demás normativa que le sea de aplicación en virtud de la materia.

No obstante lo anterior, si cuando concurra cualquiera de las causas de resolución del Convenio existen actuaciones en curso de ejecución, las partes, a propuesta de la Secretaría General de Servicios Sociales, Inclusión, Infancia y Familia como responsable del seguimiento, vigilancia y control o, en su caso, de la comisión de seguimiento del Convenio, podrán acordar la continuación y finalización de las actuaciones en curso que consideren oportunas, estableciendo un plazo improrrogable para su finalización, transcurrido el cual deberá realizarse la liquidación de las mismas en los términos establecidos en los apartados anteriores.

#### **Duodécima. Ámbito jurisdiccional.**

El presente Convenio tiene naturaleza administrativa. Las controversias que pudieran surgir sobre la interpretación, modificación, resolución y efectos se resolverán entre las partes ago-



tando todas las formas posibles de conciliación para llegar a un acuerdo amistoso extrajudicial. En su defecto, serán competentes para conocer las cuestiones litigiosas los órganos del Orden Jurisdiccional Contencioso-Administrativo.

Y para que así conste y en prueba de conformidad, firman el presente Convenio mediante firma electrónica, tomándose como fecha de formalización del presente documento la fecha del último firmante.

La Consejera de Salud y Servicios Sociales,  
SARA GARCÍA ESPADA

El Presidente de la  
Mancomunidad Comarca de Las Hurdes,  
JOSÉ MARÍA MARTÍN IGLESIAS

**ANEXO**

## PRESUPUESTO 2024

## DATOS DEL SERVICIO SOCIAL DE ATENCIÓN SOCIAL BÁSICA

"067 MANCOMUNIDAD COMARCA DE LAS HURDES"

<b>Número de Entidades Locales:</b>	6	<b>Población Integrada</b>	5.653	<b>Número de Trabajadores/as Sociales reconocidos:</b>	3
-------------------------------------	---	----------------------------	-------	--	---

## PRESUPUESTO TOTAL AÑO 2024

<b>Concepto</b>	<b>Presupuesto (100 %)</b>	<b>Aportación de la Consejería de Salud y Servicios Sociales (99 %)</b>	<b>Aportación de la Entidad Local (1 %)</b>
Presupuesto de Personal	109.144,41 €	108.052,97 €	1.091,44 €
Presupuesto de Funcionamiento	2.430,00 €	2.405,70 €	24,30 €
TOTAL	111.574,41 €	110.458,67 €	1.115,74 €

Datos de las retribuciones en cómputo anual de un profesional del Trabajo Social utilizados según artículo 5.2 del Decreto 99/2016, de 5 de julio.

<b>Total Retribuciones</b>	<b>Cotización empresarial a seguridad social</b>	<b>Presupuesto total</b>
27.333,94 €	9.047,53 €	36.381,47 €



*RESOLUCIÓN de 5 de febrero de 2024, de la Secretaría General, por la que se da publicidad al Convenio de Colaboración entre la Consejería de Salud y Servicios Sociales de la Junta de Extremadura y la Mancomunidad de Municipios Valle del Jerte, en la prestación de información, valoración y orientación de los Servicios Sociales de Atención Social Básica. (2024060482)*

Habiéndose firmado el día 29 de enero de 2024, el Convenio de Colaboración entre la Consejería de Salud y Servicios Sociales de la Junta de Extremadura y la Mancomunidad de Municipios Valle del Jerte, en la prestación de información, valoración y orientación de los Servicios Sociales de Atención Social Básica, de conformidad con lo previsto en el artículo 8 del Decreto 217/2013, de 19 de noviembre, por el que se regula el Registro General de Convenios de la Administración de la Comunidad Autónoma de Extremadura,

RESUELVO:

La publicación en el Diario Oficial de Extremadura del Convenio que figura como anexo de la presente resolución.

Mérida, 5 de febrero de 2024.

El Secretario General,  
DAVID GONZÁLEZ GIL



CONVENIO DE COLABORACIÓN ENTRE LA CONSEJERÍA DE SALUD  
Y SERVICIOS SOCIALES DE LA JUNTA DE EXTREMADURA Y LA  
MANCOMUNIDAD DE MUNICIPIOS VALLE DEL JERTE EN LA PRESTACIÓN  
DE INFORMACIÓN, VALORACIÓN Y ORIENTACIÓN DE LOS SERVICIOS  
SOCIALES DE ATENCIÓN SOCIAL BÁSICA

Mérida, 29 de enero de 2024.

REUNIDOS

De una parte, doña Sara García Espada, Consejera de Salud y Servicios Sociales de la Junta de Extremadura, cargo para la que ha sido nombrada por Decreto de la Presidenta 21/2023, de 20 de julio (DOE núm. 140, de 21 de julio), actuando en virtud de las atribuciones que le confiere el artículo 36.a) de la Ley 1/2002, de 28 de febrero, del Gobierno y de la Administración de la Comunidad Autónoma de Extremadura, previa autorización del Consejo de Gobierno en sesión celebrada el día 27 de diciembre de 2023.

Y de otra, D. Julián Elizo Muñoz, Presidente de la Mancomunidad de Municipios Valle del Jerte, cargo para el que ha sido elegido con fecha de 30 de agosto de 2023, actuando en virtud de las atribuciones que le confieren los Estatutos por los que se rige dicha Mancomunidad.

En el ejercicio de las facultades propias de sus cargos, ambas partes se reconocen recíprocamente capacidad para obligarse en los términos del presente Convenio y, a tal efecto,

EXPONEN

**Primero.** El Estatuto de Autonomía de Extremadura, atribuye a ésta, en su artículo 9.1.27, la competencia exclusiva en materia de acción social.

En este marco competencial, se aprueba la Ley 14/2015, de 9 de abril, de Servicios Sociales de Extremadura, que tiene entre su objeto garantizar en el ámbito de la Comunidad Autónoma de Extremadura el derecho subjetivo y universal de la ciudadanía de acceso al sistema público de servicios sociales en los términos y con los requisitos regulados en la propia ley con objeto de promover el bienestar social y contribuir al pleno desarrollo de las personas y la justicia social. Igualmente, es objeto de esta ley regular y organizar el sistema público de servicios sociales de Extremadura y establecer los mecanismos de coordinación y trabajo en red de todas las entidades implicadas en su prestación, articulando su relación con el resto de sistemas de protección social.

Para la consecución de su objeto, la citada ley estructura el sistema público de servicios sociales de Extremadura en dos niveles de atención: los servicios sociales de atención social básica y los servicios sociales de atención especializada.



**Segundo.** Que la Ley 14/2015, de 9 de abril, de Servicios Sociales de Extremadura regula los servicios sociales de atención social básica como la estructura básica y el primer nivel de atención del Sistema Público de Servicios Sociales. Estos servicios garantizarán, a las personas que cumplan los requisitos establecidos, la prestación de información, valoración y orientación y la prestación de acompañamiento social en situación de exclusión social.

En relación con la prestación de información, valoración y orientación de los servicios sociales de atención social básica, la misma ofrecerá información, valoración y orientación a las necesidades y demandas de la población, canalizando las situaciones de necesidad hacia las prestaciones necesarias. Esta prestación será prestada por profesionales titulados en Trabajo Social.

**Tercero.** Que la Administración de la Comunidad Autónoma de Extremadura tiene las competencias en materia de servicios sociales en el territorio de la Comunidad Autónoma, así como la gestión y ordenación del Sistema Público de Servicios Sociales, en los términos establecidos en la Ley 14/2015, de 9 de abril, de Servicios Sociales de Extremadura.

La Consejería de Salud y Servicios Sociales es el órgano administrativo de la Administración de la Comunidad Autónoma de Extremadura al que le corresponde en virtud del Decreto de la Presidenta 16/2023, de 20 de julio, por el que se modifican la denominación y las competencias de las Consejerías que conforman la Administración de la Comunidad Autónoma de Extremadura, las competencias en materia de servicios sociales. Y a la Secretaria General de Servicios Sociales, Inclusión, Infancia y Familia le corresponde, de acuerdo con el Decreto 235/2023, de 12 de septiembre, por el que se establece la estructura orgánica de la Consejería de Salud y Servicios Sociales y se modifica el Decreto 221/2008, de 24 de octubre, por el que se aprueban los Estatutos del Organismo Autónomo Servicio Extremeño de Salud, la función de planificación, ejecución, evaluación y seguimiento de los Servicios Sociales de Atención Social Básica.

**Cuarto.** Que la Mancomunidad de Municipios Valle del Jerte, en el marco de las competencias que le confiere sus propios Estatutos y de acuerdo con lo dispuesto en el artículo 25.2.e) de la Ley 7/1985, de 2 de abril, Reguladora de las Bases del Régimen Local y en el artículo 35.1.a) y 2 de la Ley 14/2015, de 9 de abril, de Servicios Sociales de Extremadura, le corresponde prestar los servicios sociales de atención social básica.

**Quinto.** Que la Ley 14/2015, de 9 de abril, de Servicios Sociales de Extremadura establece en su artículo 37 que las Administraciones Públicas de la Comunidad Autónoma deberán, en el marco de sus respectivas competencias, establecer una adecuada coordinación y colaboración administrativa, para asegurar la homogeneidad en la prestación de servicios sociales en toda la región, garantizar la continuidad de las prestaciones y conseguir una mayor eficiencia del Sistema Público de Servicios Sociales.



La cooperación económica, técnica y administrativa con las entidades locales, en materia de servicios sociales, se desarrollará con carácter voluntario, bajo las formas y en los términos previstos en las leyes, pudiendo tener lugar, en todo caso, mediante los consorcios y los convenios administrativos que se suscriban al efecto.

Asimismo, el artículo 44 de esta ley, establece como un instrumento de cooperación financiera entre las distintas Administraciones Públicas el Convenio de colaboración, a fin de alcanzar el cumplimiento de los objetivos determinados en la planificación general del Sistema Público de Servicios Sociales.

**Sexto.** Que con objeto de regular la colaboración entre la Junta de Extremadura y las Entidades Locales en la prestación de información, valoración y orientación de los servicios sociales de atención social básica, se aprueba el Decreto 99/2016, de 5 de julio, por el que se regula la colaboración entre la Junta de Extremadura y las entidades locales en la prestación de información, valoración y orientación de los servicios sociales de atención social básica de la Comunidad Autónoma de Extremadura (DOE núm. 132, de 11 de julio de 2016), colaboración que se formalizará mediante la suscripción de convenios de colaboración.

En el marco del citado decreto, la Consejería de Salud y Servicios Sociales tiene reconocido a la Mancomunidad de Municipios Valle del Jerte un total de 5 profesionales del Trabajo Social para la prestación de información, valoración y orientación del servicio social de atención social básica.

**Séptimo.** Que conforme dispone el artículo 10 del Decreto 99/2016, de 5 de julio, por el que se regula la colaboración entre la Junta de Extremadura y las entidades locales en la prestación de información, valoración y orientación de los servicios sociales de atención social básica de la Comunidad Autónoma de Extremadura, el presente Convenio de colaboración tiene naturaleza administrativa, quedando excluido del ámbito de aplicación de la Ley 9/2017, de 8 de noviembre, de Contratos del Sector Público, por la que se transponen al ordenamiento jurídico español las Directivas del Parlamento Europeo y del Consejo 2014/23/UE y 2014/24/UE, de 26 de febrero de 2014, en virtud de lo dispuesto en su artículo 6, aplicándose los principios de esta Ley para resolver las dudas y lagunas que pudieran presentarse.

Igualmente, el presente Convenio queda excluido del ámbito de aplicación de la Ley 6/2011, de 23 de marzo, de Subvenciones de la Comunidad Autónoma de Extremadura, en virtud de lo dispuesto en su artículo 3.1.g).

**Octavo.** Que para el cumplimiento de los intereses comunes, en el que la Junta de Extremadura y la Mancomunidad de Municipios Valle del Jerte comparten competencias, ambas partes coinciden en la necesidad de garantizar la prestación de información, valoración y orientación del servicio social de atención social básica, que permita a su vez garantizar el derecho subjetivo y universal de la ciudadanía de acceso al Sistema Público de Servicios Sociales con





objeto de promover el bienestar social y contribuir al pleno desarrollo de las personas y la justicia social.

Por todo lo expuesto, ambas partes acuerdan materializar su colaboración mediante la firma del presente Convenio, que se registrá por las siguientes,

### CLÁUSULAS

#### **Primera. Objeto.**

El presente Convenio tiene por objeto regular la colaboración entre la Consejería de Salud y Servicios Sociales de la Junta de Extremadura y la Mancomunidad de Municipios Valle del Jerte (en lo sucesivo Mancomunidad), con NIF P1000027A, en la prestación de información, valoración y orientación (en lo sucesivo prestación) del servicio social de atención social básica (en lo sucesivo servicio social).

#### **Segunda. Actuaciones de la prestación de información, valoración y orientación de los servicios sociales de atención social básica.**

Para el cumplimiento del objeto del presente Convenio la Mancomunidad a través del servicio social garantizará la prestación a las personas que cumplan los requisitos establecidos en la Ley 14/2015, de 9 de abril, de Servicios Sociales de Extremadura y demás normativa que lo desarrolle, realizando las siguientes actuaciones:

1. Atención a las necesidades y demandas de la población, canalizando las situaciones de necesidad hacia las prestaciones necesarias.
2. Diagnóstico de las situaciones de necesidad social y elaboración y ejecución, cuando sea necesario, del plan de atención social regulado en el artículo 18 de la Ley 14/2015, de 9 de abril, de Servicios Sociales de Extremadura.
3. Atención inmediata a personas en situación o riesgo de exclusión social.

Además de las actuaciones anteriores, la Mancomunidad a través del servicio social desarrollará las funciones atribuidas a los servicios sociales de atención social básica en el artículo 16 de la Ley 14/2015, de 9 de abril, de Servicios Sociales de Extremadura, y cuantas otras actuaciones o funciones se les atribuya legal o reglamentariamente relacionadas con la prestación.

#### **Tercera. Financiación y compromisos económicos que asumen cada una de las partes.**

La financiación del presente Convenio asciende a la cantidad ciento ochenta y siete mil cuatrocientos cincuenta y siete euros con treinta y cinco céntimos (187.457,35 €), destinada a



financiar los costes de personal y de funcionamiento de la prestación del servicio social de la Mancomunidad, conforme al presupuesto que se detalla en el anexo de este Convenio.

De acuerdo con la citada financiación, los compromisos económicos que asumen cada una de las partes firmantes, serán los siguientes:

La Junta de Extremadura a través de la Consejería de Salud y Servicios Sociales aportará a la financiación del presente Convenio la cantidad de ciento ochenta y cinco mil quinientos ochenta y dos euros con setenta y ocho céntimos (185.582,78 €), correspondiente al 99 % de la financiación del mismo, con cargo a los Presupuestos Generales de la Comunidad Autónoma de Extremadura para el año 2024, en la aplicación presupuestaria 110030000/G/252B/46000/CAG0000001/20160094 "Servicios Sociales de Atención Social Básica", con fuente de financiación Comunidad Autónoma.

El presente Convenio se tramita mediante tramitación anticipada, por lo que la aportación de la Junta de Extremadura queda sometida a la condición suspensiva de existencia de crédito adecuado y suficiente en los presupuestos generales de la Comunidad Autónoma de Extremadura para el año 2024 para financiar las obligaciones derivadas del Convenio en el ejercicio 2024.

La Mancomunidad aportará a la financiación del presente Convenio la cantidad de mil ochocientos setenta y cuatro euros con cincuenta y siete céntimos (1.874,57 €) con cargo a los Presupuestos de la Mancomunidad para el año 2024. Dicha cantidad corresponde a la diferencia hasta alcanzar el 100% de la financiación del presente Convenio.

#### **Cuarta. Pago y justificación.**

1. El pago de la aportación de la Consejería de Salud y Servicios Sociales para la financiación del Convenio, condicionado a la existencia de crédito presupuestario adecuado y suficiente en la anualidad 2024, se realizará a la Mancomunidad en la forma prevista en el Decreto 105/2005, de 12 de abril, por el que se aprueba el Plan de Disposición de Fondos de la Tesorería de la Comunidad Autónoma de Extremadura:
  - a) Un primer 50 % de la cantidad aportada por la Consejería de Salud y Servicios Sociales al Convenio. A efectos de realizar este abono, se procederá al reconocimiento de la obligación y propuesta de pago, una vez formalizado el Convenio, a partir del inicio del plazo de vigencia del Convenio previsto en la cláusula décima para que se proceda a su ordenación y pago durante el primer cuatrimestre del ejercicio 2024.
  - b) Un segundo abono de un 25 % de la cantidad aportada por la Consejería de Salud y Servicios Sociales al Convenio, previa justificación por la Mancomunidad de gastos y pagos correspondientes a cantidad igual o superior al 25 % de la financiación del Convenio.

c) Un tercer y último abono de un 25 % de la cantidad aportada por la Consejería de Salud y Servicios Sociales al Convenio, previa justificación por la Mancomunidad de gastos y pagos correspondientes a cantidad igual o superior al 50 % de la financiación del Convenio, y que deberá presentarse hasta el 4 de noviembre de 2024, inclusive.

La Mancomunidad está exenta de la obligación de constituir garantía por los citados pagos anticipados conforme dispone la disposición adicional cuarta letra b) de la Ley 5/2007, de 19 de abril, General de Hacienda Pública de Extremadura.

2. Los gastos y pagos realizados por la Mancomunidad en la prestación del servicio social se justificará mediante la presentación de certificación expedida por la persona titular de la secretaría-intervención o intervención de la Mancomunidad con indicación expresa de los gastos y pagos realizados en concepto de personal y de funcionamiento de la prestación, teniendo en cuenta las cantidades recogidas en el anexo del presente Convenio para cada uno de estos conceptos, sin que en ningún caso pueda destinarse el exceso de gasto en uno de ellos con la ejecución inferior o no ejecución en el otro.

Los documentos justificativos de los gastos y pagos realizados por la Mancomunidad con cargo al presente Convenio deberán ser custodiados por esta entidad local, como mínimo, hasta el año 2029, en tanto puedan ser objeto de actuaciones de comprobación y control, pudiendo ser solicitados, en cualquier momento, por la Consejería de Salud y Servicios Sociales o la Intervención General de la Junta de Extremadura en el ejercicio de sus competencias de control del gasto público.

La justificación de gastos y pagos realizados correspondientes a cantidad igual o superior al 100 % de la financiación del Convenio deberá presentarse a la Consejería de Salud y Servicios Sociales hasta el 17 de febrero de 2025, inclusive.

Con la justificación de gastos y pagos realizados correspondientes a cantidad igual o superior al 100 %, deberá presentarse, además, una memoria técnica de evaluación del funcionamiento de la prestación del servicio social, conforme al modelo que establezca la Secretaría General de Servicios Sociales, Inclusión, Infancia y Familia como responsable del seguimiento, vigilancia y control del Convenio.

#### **Quinta. Del personal de la prestación de información, valoración y orientación del servicio social de atención social básica.**

El personal que ofrecerá la prestación, conforme al artículo 30 de la Ley 14/2015, de 9 de abril, de Servicios Sociales de Extremadura, serán profesionales titulados en Trabajo Social.

Este personal estará vinculado jurídicamente a la Mancomunidad, ya sea en condición de funcionario o contratado en régimen de derecho laboral, según proceda. La Consejería de Sa-



lud y Servicios Sociales será ajena a todo tipo de relación funcionarial o laboral con el citado personal.

Cuando dentro del periodo de vigencia del Convenio el personal de la prestación cause baja o se produzca un incremento del número de profesionales del Trabajo Social de acuerdo a lo previsto en el Decreto 99/2016, de 5 de julio, la Mancomunidad procederá a la cobertura del puesto de trabajo en los términos establecidos en la Ley 17/2010, de 22 de diciembre, de mancomunidades y entidades locales menores de Extremadura, Ley 7/1985, de 2 de abril, Reguladora de las Bases del Régimen Local y demás normativa estatal y autonómica vigente que le sea de aplicación, evitando con ello un vacío en la atención a la población.

La Mancomunidad comunicará a la Consejería de Salud y Servicios Sociales los datos del personal que ofrece la prestación, con indicación de la jornada laboral y la distribución horaria.

#### **Sexta. Obligaciones de las partes.**

1. La Consejería de Salud y Servicios Sociales asume, mediante la suscripción del presente Convenio, las siguientes obligaciones:
  - a) Realizar el pago de los compromisos económicos asumidos con la suscripción del presente Convenio en los términos regulados en el mismo.
  - b) Asesorar, a solicitud de la Mancomunidad, respecto a la organización funcional de la prestación.
  - c) Prestar, en la medida de sus posibilidades, a los profesionales del Trabajo Social de la prestación, la asistencia técnica que estos precisen para el desarrollo de las actuaciones y funciones que tienen encomendadas.
  - d) Proporcionar información a los profesionales del Trabajo Social de la prestación sobre novedades legislativas o administrativas que puedan resultar de su interés para el adecuado desarrollo de la prestación.
2. La Mancomunidad asume, mediante la suscripción del presente Convenio, las siguientes obligaciones:
  - a) Garantizar la efectiva prestación de información, valoración y orientación en los términos regulados en la Ley 14/2015, de 9 de abril, de Servicios Sociales de Extremadura y en sus disposiciones de desarrollo.
  - b) Dotar de un espacio físico adecuado para la prestación. Dicho espacio contará con conexión telefónica y a la red internet; permitirá el archivo y custodia de los expedientes

sociales de acuerdo con los requisitos de confidencialidad que establece la normativa de aplicación sobre protección de datos de carácter personal; y garantizará la privacidad en la intervención social y la accesibilidad de la población.

- c) Asumir las diferencias al alza que pudieran existir respecto a las cuantías establecidas en el anexo, en concepto de personal y funcionamiento, cuando el coste real de la prestación del servicio social sea superior.
- d) Abonar a los profesionales del Trabajo Social de la prestación las retribuciones y las indemnizaciones por razón de servicio que legalmente les correspondan de conformidad con la normativa de aplicación en la entidad local.
- e) Facilitar la formación y especialización de los profesionales del Trabajo Social de la prestación, así como la asistencia de la persona responsable del personal de la Mancomunidad de la que dependen los profesionales a las reuniones de información, estudio y coordinación a las que sea convocado por las diferentes consejerías de la Junta de Extremadura o las entidades públicas de ellas dependientes.
- f) Desarrollar aquellas funciones que a los servicios sociales de atención social básica le sean asignadas por las diferentes consejerías de la Junta de Extremadura o entidades públicas de ellas dependientes, así como cumplimentar los diferentes soportes documentales establecidos o que les sean requeridos.
- g) Facilitar toda la información que le sea requerida y someterse a las actuaciones de comprobación y control que puedan realizarse por la Consejería de Salud y Servicios Sociales.

**Séptima. Seguimiento, vigilancia y control de la ejecución del Convenio y de los compromisos adquiridos por los firmantes.**

Para el seguimiento, vigilancia y control de la ejecución del presente Convenio las partes firmantes nombran responsable del mismo a la Secretaría General de Servicios Sociales, Inclusión, Infancia y Familia de la Consejería de Salud y Servicios Sociales, que tendrá las facultades necesarias para supervisar su ejecución y adoptar las decisiones y dictar las instrucciones necesarias con el fin de asegurar la correcta realización de las actuaciones convenidas.

Asimismo, se podrá constituir una comisión de seguimiento, a propuesta de cualquiera de las partes firmantes, para realizar el seguimiento de las actuaciones del Convenio y resolver las dudas y controversias que pudieran surgir en la aplicación e interpretación de las cláusulas del mismo, sin perjuicio de las facultades de la Secretaría General de Servicios Sociales, Inclusión, Infancia y Familia como responsable del seguimiento, vigilancia y control de la ejecución del presente Convenio.



La comisión de seguimiento estará integrada por cinco miembros: tres personas designadas por la Consejería de Salud y Servicios Sociales, que serán nombradas por la persona titular de la Secretaría General de Servicios Sociales, Inclusión, Infancia y Familia, correspondiendo a una de ellas la presidencia, y dos personas designadas por la Mancomunidad que serán nombradas por la persona titular que ostente la Presidencia.

La secretaria de la comisión la ejercerá personal empleado público de la Secretaría General de Servicios Sociales, Inclusión, Infancia y Familia que asistirá a la misma, con voz pero sin voto.

En el plazo de un mes desde la notificación de la propuesta de constitución de la comisión, las partes designarán a sus representantes y lo comunicará a la otra parte.

Se reconoce a cada parte firmante la facultad de convocar reuniones de la comisión. Los miembros de esta comisión no generarán derecho económico alguno con cargo a la financiación del presente Convenio por su pertenencia a la misma o asistencia a sus reuniones.

En lo no contemplado por esta cláusula, sobre el funcionamiento y actuaciones de la comisión, se estará a lo dispuesto por la Ley 40/2015, de 1 de octubre, de Régimen Jurídico del Sector Público, sobre órganos colegiados de las distintas administraciones públicas.

#### **Octava. Difusión y publicidad.**

En el material impreso, así como en la difusión que la Mancomunidad haga del desarrollo de la prestación objeto del Convenio, deberá hacer constar la colaboración de la Consejería de Salud y Servicios Sociales, para lo que se estará a lo dispuesto en el Decreto 7/2002, de 29 de enero, de la Imagen Corporativa de la Junta de Extremadura.

El tratamiento de los datos que se obtengan del desarrollo de la prestación del servicio social objeto de este Convenio se someterá a lo dispuesto en la Ley Orgánica 3/2018, de 5 de diciembre, de Protección de Datos Personales y garantía de los derechos digitales.

#### **Novena. Modificación del Convenio.**

El presente Convenio podrá ser modificado cuando se produzcan alguna o algunas de las siguientes causas previstas en el Decreto 99/2016, de 5 de julio:

- a) Por mutuo acuerdo de las partes.
- b) Por una modificación en la organización del servicio social de la Mancomunidad, que conlleve un incremento o reducción del número de profesionales para la prestación del servicio social, conforme se dispone en la disposición transitoria primera del Decreto 99/2016, de 5 de julio.



- c) Por un incremento o reducción del número de profesionales del Trabajo Social reconocido al servicio social de la Mancomunidad por la Consejería de Salud y Servicios Sociales para la prestación, conforme se dispone en la disposición transitoria segunda del Decreto 99/2016, de 5 de julio.

Cuando la modificación del Convenio conlleve un aumento de las aportaciones económicas asumidas por las partes firmantes para la financiación del presente Convenio, procederá su modificación siempre y cuando exista crédito adecuado y suficiente en los presupuestos de cada parte firmante.

El acuerdo de modificación se incorporará como adenda al Convenio, formalizado antes de la finalización de la duración del Convenio.

#### **Décima. Plazo de vigencia del Convenio.**

El presente Convenio entrará en vigor el mismo día de su firma, si bien, teniendo en cuenta su objeto, tendrá efectos desde el día 1 de enero de 2024 hasta el día 31 de diciembre del 2024, y con independencia del plazo de 17 de febrero de 2025, que regula la cláusula cuarta a efectos de justificación por parte de la Mancomunidad.

En cualquier momento antes del 31 de diciembre de 2024, fecha de finalización del presente Convenio, las partes firmantes podrán acordar unánimemente su prórroga en función de las disponibilidades presupuestarias o su extinción. La prórroga del Convenio podrá conllevar la actualización de la financiación y compromisos económicos de cada parte firmante.

#### **Undécima. Extinción y liquidación del Convenio.**

1. El presente Convenio se extingue por el cumplimiento de las actuaciones objeto del mismo o por incurrir en causa de resolución.

Son causas de resolución:

- a) El transcurso del plazo de vigencia del Convenio sin haberse acordado la prórroga del mismo.
- b) Acuerdo unánime de las partes firmantes.
- c) El incumplimiento de las obligaciones y compromisos asumidos por cualquiera de las partes firmantes.
- d) Por decisión judicial declaratoria de la nulidad del Convenio.
- e) Por cualquier otra causa distinta de las anteriores prevista en el Convenio o en otras leyes.



2. La extinción del presente Convenio dará lugar a su liquidación con el objeto de determinar las obligaciones y compromisos de cada una de las partes, para lo que se estará a lo dispuesto en el artículo 52 de la Ley 40/2015, de 1 de octubre, de Régimen Jurídico del Sector Público, y en el artículo 8 del Decreto 99/2016, de 5 de julio.

En relación con la aportación de la Consejería de Salud y Servicios Sociales, finalizado el Convenio, procederá el reintegro a favor de la Junta de Extremadura de las cantidades percibidas por la Mancomunidad que no hayan sido aplicadas durante el ejercicio 2024, correspondiente a la financiación de la prestación del servicio social, cuando se dé alguna o algunas de las siguientes causas:

- a) La no ejecución o la falta de continuidad de la prestación del servicio social.
- b) La falta de justificación o justificación insuficiente de los gastos en concepto de personal y/o de funcionamiento.
- c) El incumplimiento de las obligaciones y compromisos previstos en el presente Convenio.

No será necesario el reintegro, en el caso de prórroga del presente Convenio o en el caso de firma de un nuevo Convenio entre estas mismas partes firmantes y para el cumplimiento del mismo objeto establecido en este Convenio, pudiendo la Consejería de Salud y Servicios Sociales hacer la regulación de su aportación liquidando las cantidades no aplicadas en el ejercicio anterior con las cantidades recogidas en la prórroga o nuevo Convenio suscrito.

Para la exigencia del reintegro se estará a lo dispuesto en la Ley 5/2007, de 19 de abril, General de Hacienda Pública de Extremadura y demás normativa que le sea de aplicación en virtud de la materia.

No obstante lo anterior, si cuando concurra cualquiera de las causas de resolución del Convenio existen actuaciones en curso de ejecución, las partes, a propuesta de la Secretaría General de Servicios Sociales, Inclusión, Infancia y Familia como responsable del seguimiento, vigilancia y control o, en su caso, de la comisión de seguimiento del Convenio, podrán acordar la continuación y finalización de las actuaciones en curso que consideren oportunas, estableciendo un plazo improrrogable para su finalización, transcurrido el cual deberá realizarse la liquidación de las mismas en los términos establecidos en los apartados anteriores.

#### **Duodécima. Ámbito jurisdiccional.**

El presente Convenio tiene naturaleza administrativa. Las controversias que pudieran surgir sobre la interpretación, modificación, resolución y efectos se resolverán entre las partes ago-





tando todas las formas posibles de conciliación para llegar a un acuerdo amistoso extrajudicial. En su defecto, serán competentes para conocer las cuestiones litigiosas los órganos del Orden Jurisdiccional Contencioso-Administrativo.

Y para que así conste y en prueba de conformidad, firman el presente Convenio mediante firma electrónica, tomándose como fecha de formalización del presente documento la fecha del último firmante.

La Consejera de Salud y Servicios Sociales,

SARA GARCÍA ESPADA

El Presidente de la  
Mancomunidad de Municipios Valle del Jerte,

JULIÁN ELIZO MUÑOZ

**ANEXO**

## PRESUPUESTO 2024

## DATOS DEL SERVICIO SOCIAL DE ATENCIÓN SOCIAL BÁSICA

## "036 MANCOMUNIDAD DE MUNICIPIOS VALLE DEL JERTE"

<b>Número de Entidades Locales:</b>	11	<b>Población Integrada</b>	10.590	<b>Número de Trabajadores/as Sociales reconocidos:</b>	5
-------------------------------------	----	----------------------------	--------	--	---

## PRESUPUESTO TOTAL AÑO 2024

<b>Concepto</b>	<b>Presupuesto (100 %)</b>	<b>Aportación de la Consejería de Salud y Servicios Sociales (99 %)</b>	<b>Aportación de la Entidad Local (1 %)</b>
Presupuesto de Personal	181.907,35 €	180.088,28 €	1.819,07 €
Presupuesto de Funcionamiento	5.550,00 €	5.494,50 €	55,50 €
TOTAL	187.457,35 €	185.582,78 €	1.874,57 €

Datos de las retribuciones en cómputo anual de un profesional del Trabajo Social utilizados según artículo 5.2 del Decreto 99/2016, de 5 de julio.

<b>Total Retribuciones</b>	<b>Cotización empresarial a seguridad social</b>	<b>Presupuesto total</b>
27.333,94 €	9.047,53 €	36.381,47 €



*RESOLUCIÓN de 5 de febrero de 2024, de la Secretaría General, por la que se da publicidad al Convenio de Colaboración entre la Consejería de Salud y Servicios Sociales de la Junta de Extremadura y la Mancomunidad Integral Lácara Los Baldíos, en la prestación de información, valoración y orientación de los Servicios Sociales de Atención Social Básica. (2024060483)*

Habiéndose firmado el día 29 de enero de 2024, el Convenio de Colaboración entre la Consejería de Salud y Servicios Sociales de la Junta de Extremadura y Mancomunidad Integral Lácara Los Baldíos, en la prestación de información, valoración y orientación de los Servicios Sociales de Atención Social Básica, de conformidad con lo previsto en el artículo 8 del Decreto 217/2013, de 19 de noviembre, por el que se regula el Registro General de Convenios de la Administración de la Comunidad Autónoma de Extremadura,

RESUELVO:

La publicación en el Diario Oficial de Extremadura del Convenio que figura como anexo de la presente resolución.

Mérida, 5 de febrero de 2024.

El Secretario General,  
DAVID GONZÁLEZ GIL



CONVENIO DE COLABORACIÓN ENTRE LA CONSEJERÍA DE SALUD  
Y SERVICIOS SOCIALES DE LA JUNTA DE EXTREMADURA Y LA  
MANCOMUNIDAD INTEGRAL LÁCARA LOS BALDIOS EN LA PRESTACIÓN  
DE INFORMACIÓN, VALORACIÓN Y ORIENTACIÓN DE LOS SERVICIOS  
SOCIALES DE ATENCIÓN SOCIAL BÁSICA

Mérida, 29 de enero de 2024.

REUNIDOS

De una parte, doña Sara García Espada, Consejera de Salud y Servicios Sociales de la Junta de Extremadura, cargo para la que ha sido nombrada por Decreto de la Presidenta 21/2023, de 20 de julio (DOE núm. 140, de 21 de julio), actuando en virtud de las atribuciones que le confiere el artículo 36.a) de la Ley 1/2002, de 28 de febrero, del Gobierno y de la Administración de la Comunidad Autónoma de Extremadura, previa autorización del Consejo de Gobierno en sesión celebrada el día 27 de diciembre de 2023.

Y de otra, D. Juan Manuel Iglesias Carrillo, Presidente de la Mancomunidad Integral Lácara Los Baldios, cargo para el que ha sido elegido con fecha de 29 de agosto de 2023, actuando en virtud de las atribuciones que le confieren los Estatutos por los que se rige dicha Mancomunidad.

En el ejercicio de las facultades propias de sus cargos, ambas partes se reconocen recíprocamente capacidad para obligarse en los términos del presente Convenio y, a tal efecto,

EXPONEN

**Primero.** El Estatuto de Autonomía de Extremadura, atribuye a ésta, en su artículo 9.1.27, la competencia exclusiva en materia de acción social.

En este marco competencial, se aprueba la Ley 14/2015, de 9 de abril, de Servicios Sociales de Extremadura, que tiene entre su objeto garantizar en el ámbito de la Comunidad Autónoma de Extremadura el derecho subjetivo y universal de la ciudadanía de acceso al sistema público de servicios sociales en los términos y con los requisitos regulados en la propia ley con objeto de promover el bienestar social y contribuir al pleno desarrollo de las personas y la justicia social. Igualmente, es objeto de esta ley regular y organizar el sistema público de servicios sociales de Extremadura y establecer los mecanismos de coordinación y trabajo en red de todas las entidades implicadas en su prestación, articulando su relación con el resto de sistemas de protección social.

Para la consecución de su objeto, la citada ley estructura el sistema público de servicios sociales de Extremadura en dos niveles de atención: los servicios sociales de atención social básica y los servicios sociales de atención especializada.



**Segundo.** Que la Ley 14/2015, de 9 de abril, de Servicios Sociales de Extremadura regula los servicios sociales de atención social básica como la estructura básica y el primer nivel de atención del Sistema Público de Servicios Sociales. Estos servicios garantizarán, a las personas que cumplan los requisitos establecidos, la prestación de información, valoración y orientación y la prestación de acompañamiento social en situación de exclusión social.

En relación con la prestación de información, valoración y orientación de los servicios sociales de atención social básica, la misma ofrecerá información, valoración y orientación a las necesidades y demandas de la población, canalizando las situaciones de necesidad hacia las prestaciones necesarias. Esta prestación será prestada por profesionales titulados en Trabajo Social.

**Tercero.** Que la Administración de la Comunidad Autónoma de Extremadura tiene las competencias en materia de servicios sociales en el territorio de la Comunidad Autónoma, así como la gestión y ordenación del Sistema Público de Servicios Sociales, en los términos establecidos en la Ley 14/2015, de 9 de abril, de Servicios Sociales de Extremadura.

La Consejería de Salud y Servicios Sociales es el órgano administrativo de la Administración de la Comunidad Autónoma de Extremadura al que le corresponde en virtud del Decreto de la Presidenta 16/2023, de 20 de julio, por el que se modifican la denominación y las competencias de las Consejerías que conforman la Administración de la Comunidad Autónoma de Extremadura, las competencias en materia de servicios sociales. Y a la Secretaria General de Servicios Sociales, Inclusión, Infancia y Familia le corresponde, de acuerdo con el Decreto 235/2023, de 12 de septiembre, por el que se establece la estructura orgánica de la Consejería de Salud y Servicios Sociales y se modifica el Decreto 221/2008, de 24 de octubre, por el que se aprueban los Estatutos del Organismo Autónomo Servicio Extremeño de Salud, la función de planificación, ejecución, evaluación y seguimiento de los Servicios Sociales de Atención Social Básica.

**Cuarto.** Que la Mancomunidad Integral Lácara Los Baldíos, en el marco de las competencias que le confiere sus propios Estatutos y de acuerdo con lo dispuesto en el artículo 25.2.e) de la Ley 7/1985, de 2 de abril, Reguladora de las Bases del Régimen Local y en el artículo 35.1.a) y 2 de la Ley 14/2015, de 9 de abril, de Servicios Sociales de Extremadura, le corresponde prestar los servicios sociales de atención social básica.

**Quinto.** Que la Ley 14/2015, de 9 de abril, de Servicios Sociales de Extremadura establece en su artículo 37 que las Administraciones Públicas de la Comunidad Autónoma deberán, en el marco de sus respectivas competencias, establecer una adecuada coordinación y colaboración administrativa, para asegurar la homogeneidad en la prestación de servicios sociales en toda la región, garantizar la continuidad de las prestaciones y conseguir una mayor eficiencia del Sistema Público de Servicios Sociales.



La cooperación económica, técnica y administrativa con las entidades locales, en materia de servicios sociales, se desarrollará con carácter voluntario, bajo las formas y en los términos previstos en las leyes, pudiendo tener lugar, en todo caso, mediante los consorcios y los convenios administrativos que se suscriban al efecto.

Asimismo, el artículo 44 de esta ley, establece como un instrumento de cooperación financiera entre las distintas Administraciones Públicas el Convenio de colaboración, a fin de alcanzar el cumplimiento de los objetivos determinados en la planificación general del Sistema Público de Servicios Sociales.

**Sexto.** Que con objeto de regular la colaboración entre la Junta de Extremadura y las Entidades Locales en la prestación de información, valoración y orientación de los servicios sociales de atención social básica, se aprueba el Decreto 99/2016, de 5 de julio, por el que se regula la colaboración entre la Junta de Extremadura y las entidades locales en la prestación de información, valoración y orientación de los servicios sociales de atención social básica de la Comunidad Autónoma de Extremadura (DOE núm. 132, de 11 de julio de 2016), colaboración que se formalizará mediante la suscripción de convenios de colaboración.

En el marco del citado decreto, la Consejería de Salud y Servicios Sociales tiene reconocido a la Mancomunidad Integral Lácara Los Baldios un total de 2 profesionales del Trabajo Social para la prestación de información, valoración y orientación del servicio social de atención social básica.

**Séptimo.** Que conforme dispone el artículo 10 del Decreto 99/2016, de 5 de julio, por el que se regula la colaboración entre la Junta de Extremadura y las entidades locales en la prestación de información, valoración y orientación de los servicios sociales de atención social básica de la Comunidad Autónoma de Extremadura, el presente Convenio de colaboración tiene naturaleza administrativa, quedando excluido del ámbito de aplicación de la Ley 9/2017, de 8 de noviembre, de Contratos del Sector Público, por la que se transponen al ordenamiento jurídico español las Directivas del Parlamento Europeo y del Consejo 2014/23/UE y 2014/24/UE, de 26 de febrero de 2014, en virtud de lo dispuesto en su artículo 6, aplicándose los principios de esta Ley para resolver las dudas y lagunas que pudieran presentarse.

Igualmente, el presente Convenio queda excluido del ámbito de aplicación de la Ley 6/2011, de 23 de marzo, de Subvenciones de la Comunidad Autónoma de Extremadura, en virtud de lo dispuesto en su artículo 3.1.g).

**Octavo.** Que para el cumplimiento de los intereses comunes, en el que la Junta de Extremadura y la Mancomunidad Integral Lácara Los Baldios comparten competencias, ambas partes coinciden en la necesidad de garantizar la prestación de información, valoración y orientación del servicio social de atención social básica, que permita a su vez garantizar el derecho subjetivo y universal de la ciudadanía de acceso al Sistema Público de Servicios Sociales con



objeto de promover el bienestar social y contribuir al pleno desarrollo de las personas y la justicia social.

Por todo lo expuesto, ambas partes acuerdan materializar su colaboración mediante la firma del presente Convenio, que se registrará por las siguientes,

### CLÁUSULAS

#### **Primera. Objeto.**

El presente Convenio tiene por objeto regular la colaboración entre la Consejería de Salud y Servicios Sociales de la Junta de Extremadura y la Mancomunidad Integral Lácara Los Baldios (en lo sucesivo Mancomunidad), con NIF P0600016J, en la prestación de información, valoración y orientación (en lo sucesivo prestación) del servicio social de atención social básica (en lo sucesivo servicio social).

#### **Segunda. Actuaciones de la prestación de información, valoración y orientación de los servicios sociales de atención social básica.**

Para el cumplimiento del objeto del presente Convenio la Mancomunidad a través del servicio social garantizará la prestación a las personas que cumplan los requisitos establecidos en la Ley 14/2015, de 9 de abril, de Servicios Sociales de Extremadura y demás normativa que lo desarrolle, realizando las siguientes actuaciones:

1. Atención a las necesidades y demandas de la población, canalizando las situaciones de necesidad hacia las prestaciones necesarias.
2. Diagnóstico de las situaciones de necesidad social y elaboración y ejecución, cuando sea necesario, del plan de atención social regulado en el artículo 18 de la Ley 14/2015, de 9 de abril, de Servicios Sociales de Extremadura.
3. Atención inmediata a personas en situación o riesgo de exclusión social.

Además de las actuaciones anteriores, la Mancomunidad a través del servicio social desarrollará las funciones atribuidas a los servicios sociales de atención social básica en el artículo 16 de la Ley 14/2015, de 9 de abril, de Servicios Sociales de Extremadura, y cuantas otras actuaciones o funciones se les atribuya legal o reglamentariamente relacionadas con la prestación.

#### **Tercera. Financiación y compromisos económicos que asumen cada una de las partes.**

La financiación del presente Convenio asciende a la cantidad setenta y cuatro mil doscientos dos euros con noventa y cuatro céntimos (74.202,94 €), destinada a financiar los costes de



personal y de funcionamiento de la prestación del servicio social de la Mancomunidad, conforme al presupuesto que se detalla en el anexo de este Convenio.

De acuerdo con la citada financiación, los compromisos económicos que asumen cada una de las partes firmantes, serán los siguientes:

La Junta de Extremadura a través de la Consejería de Salud y Servicios Sociales aportará a la financiación del presente Convenio la cantidad de setenta y tres mil cuatrocientos sesenta euros con noventa y un céntimos (73.460,91 €), correspondiente al 99 % de la financiación del mismo, con cargo a los Presupuestos Generales de la Comunidad Autónoma de Extremadura para el año 2024, en la aplicación presupuestaria 110030000/G/252B/46000/CAG0000001/20160094 "Servicios Sociales de Atención Social Básica", con fuente de financiación Comunidad Autónoma.

El presente Convenio se tramita mediante tramitación anticipada, por lo que la aportación de la Junta de Extremadura queda sometida a la condición suspensiva de existencia de crédito adecuado y suficiente en los presupuestos generales de la Comunidad Autónoma de Extremadura para el año 2024 para financiar las obligaciones derivadas del Convenio en el ejercicio 2024.

La Mancomunidad aportará a la financiación del presente Convenio la cantidad de setecientos cuarenta y dos euros con tres céntimos (742,03 €) con cargo a los Presupuestos de la Mancomunidad para el año 2024. Dicha cantidad corresponde a la diferencia hasta alcanzar el 100% de la financiación del presente Convenio.

#### **Cuarta. Pago y justificación.**

1. El pago de la aportación de la Consejería de Salud y Servicios Sociales para la financiación del Convenio, condicionado a la existencia de crédito presupuestario adecuado y suficiente en la anualidad 2024, se realizará a la Mancomunidad en la forma prevista en el Decreto 105/2005, de 12 de abril, por el que se aprueba el Plan de Disposición de Fondos de la Tesorería de la Comunidad Autónoma de Extremadura:
  - a) Un primer 50 % de la cantidad aportada por la Consejería de Salud y Servicios Sociales al Convenio. A efectos de realizar este abono, se procederá al reconocimiento de la obligación y propuesta de pago, una vez formalizado el Convenio, a partir del inicio del plazo de vigencia del Convenio previsto en la cláusula décima para que se proceda a su ordenación y pago durante el primer cuatrimestre del ejercicio 2024.
  - b) Un segundo abono de un 25 % de la cantidad aportada por la Consejería de Salud y Servicios Sociales al Convenio, previa justificación por la Mancomunidad de gastos y pagos correspondientes a cantidad igual o superior al 25 % de la financiación del Convenio.



c) Un tercer y último abono de un 25 % de la cantidad aportada por la Consejería de Salud y Servicios Sociales al Convenio, previa justificación por la Mancomunidad de gastos y pagos correspondientes a cantidad igual o superior al 50 % de la financiación del Convenio, y que deberá presentarse hasta el 4 de noviembre de 2024, inclusive.

La Mancomunidad está exenta de la obligación de constituir garantía por los citados pagos anticipados conforme dispone la disposición adicional cuarta letra b) de la Ley 5/2007, de 19 de abril, General de Hacienda Pública de Extremadura.

2. Los gastos y pagos realizados por la Mancomunidad en la prestación del servicio social se justificará mediante la presentación de certificación expedida por la persona titular de la secretaría-intervención o intervención de la Mancomunidad con indicación expresa de los gastos y pagos realizados en concepto de personal y de funcionamiento de la prestación, teniendo en cuenta las cantidades recogidas en el anexo del presente Convenio para cada uno de estos conceptos, sin que en ningún caso pueda destinarse el exceso de gasto en uno de ellos con la ejecución inferior o no ejecución en el otro.

Los documentos justificativos de los gastos y pagos realizados por la Mancomunidad con cargo al presente Convenio deberán ser custodiados por esta entidad local, como mínimo, hasta el año 2029, en tanto puedan ser objeto de actuaciones de comprobación y control, pudiendo ser solicitados, en cualquier momento, por la Consejería de Salud y Servicios Sociales o la Intervención General de la Junta de Extremadura en el ejercicio de sus competencias de control del gasto público.

La justificación de gastos y pagos realizados correspondientes a cantidad igual o superior al 100 % de la financiación del Convenio deberá presentarse a la Consejería de Salud y Servicios Sociales hasta el 17 de febrero de 2025, inclusive.

Con la justificación de gastos y pagos realizados correspondientes a cantidad igual o superior al 100 %, deberá presentarse, además, una memoria técnica de evaluación del funcionamiento de la prestación del servicio social, conforme al modelo que establezca la Secretaría General de Servicios Sociales, Inclusión, Infancia y Familia como responsable del seguimiento, vigilancia y control del Convenio.

#### **Quinta. Del personal de la prestación de información, valoración y orientación del servicio social de atención social básica.**

El personal que ofrecerá la prestación, conforme al artículo 30 de la Ley 14/2015, de 9 de abril, de Servicios Sociales de Extremadura, serán profesionales titulados en Trabajo Social.

Este personal estará vinculado jurídicamente a la Mancomunidad, ya sea en condición de funcionario o contratado en régimen de derecho laboral, según proceda. La Consejería de Sa-



lud y Servicios Sociales será ajena a todo tipo de relación funcionarial o laboral con el citado personal.

Cuando dentro del periodo de vigencia del Convenio el personal de la prestación cause baja o se produzca un incremento del número de profesionales del Trabajo Social de acuerdo a lo previsto en el Decreto 99/2016, de 5 de julio, la Mancomunidad procederá a la cobertura del puesto de trabajo en los términos establecidos en la Ley 17/2010, de 22 de diciembre, de mancomunidades y entidades locales menores de Extremadura, Ley 7/1985, de 2 de abril, Reguladora de las Bases del Régimen Local y demás normativa estatal y autonómica vigente que le sea de aplicación, evitando con ello un vacío en la atención a la población.

La Mancomunidad comunicará a la Consejería de Salud y Servicios Sociales los datos del personal que ofrece la prestación, con indicación de la jornada laboral y la distribución horaria.

#### **Sexta. Obligaciones de las partes.**

1. La Consejería de Salud y Servicios Sociales asume, mediante la suscripción del presente Convenio, las siguientes obligaciones:
  - a) Realizar el pago de los compromisos económicos asumidos con la suscripción del presente Convenio en los términos regulados en el mismo.
  - b) Asesorar, a solicitud de la Mancomunidad, respecto a la organización funcional de la prestación.
  - c) Prestar, en la medida de sus posibilidades, a los profesionales del Trabajo Social de la prestación, la asistencia técnica que estos precisen para el desarrollo de las actuaciones y funciones que tienen encomendadas.
  - d) Proporcionar información a los profesionales del Trabajo Social de la prestación sobre novedades legislativas o administrativas que puedan resultar de su interés para el adecuado desarrollo de la prestación.
2. La Mancomunidad asume, mediante la suscripción del presente Convenio, las siguientes obligaciones:
  - a) Garantizar la efectiva prestación de información, valoración y orientación en los términos regulados en la Ley 14/2015, de 9 de abril, de Servicios Sociales de Extremadura y en sus disposiciones de desarrollo.
  - b) Dotar de un espacio físico adecuado para la prestación. Dicho espacio contará con conexión telefónica y a la red internet; permitirá el archivo y custodia de los expedientes

sociales de acuerdo con los requisitos de confidencialidad que establece la normativa de aplicación sobre protección de datos de carácter personal; y garantizará la privacidad en la intervención social y la accesibilidad de la población.

- c) Asumir las diferencias al alza que pudieran existir respecto a las cuantías establecidas en el anexo, en concepto de personal y funcionamiento, cuando el coste real de la prestación del servicio social sea superior.
- d) Abonar a los profesionales del Trabajo Social de la prestación las retribuciones y las indemnizaciones por razón de servicio que legalmente les correspondan de conformidad con la normativa de aplicación en la entidad local.
- e) Facilitar la formación y especialización de los profesionales del Trabajo Social de la prestación, así como la asistencia de la persona responsable del personal de la Mancomunidad de la que dependen los profesionales a las reuniones de información, estudio y coordinación a las que sea convocado por las diferentes consejerías de la Junta de Extremadura o las entidades públicas de ellas dependientes.
- f) Desarrollar aquellas funciones que a los servicios sociales de atención social básica le sean asignadas por las diferentes consejerías de la Junta de Extremadura o entidades públicas de ellas dependientes, así como cumplimentar los diferentes soportes documentales establecidos o que les sean requeridos.
- g) Facilitar toda la información que le sea requerida y someterse a las actuaciones de comprobación y control que puedan realizarse por la Consejería de Salud y Servicios Sociales.

**Séptima. Seguimiento, vigilancia y control de la ejecución del Convenio y de los compromisos adquiridos por los firmantes.**

Para el seguimiento, vigilancia y control de la ejecución del presente Convenio las partes firmantes nombran responsable del mismo a la Secretaría General de Servicios Sociales, Inclusión, Infancia y Familia de la Consejería de Salud y Servicios Sociales, que tendrá las facultades necesarias para supervisar su ejecución y adoptar las decisiones y dictar las instrucciones necesarias con el fin de asegurar la correcta realización de las actuaciones convenidas.

Asimismo, se podrá constituir una comisión de seguimiento, a propuesta de cualquiera de las partes firmantes, para realizar el seguimiento de las actuaciones del Convenio y resolver las dudas y controversias que pudieran surgir en la aplicación e interpretación de las cláusulas del mismo, sin perjuicio de las facultades de la Secretaría General de Servicios Sociales, Inclusión, Infancia y Familia como responsable del seguimiento, vigilancia y control de la ejecución del presente Convenio.



La comisión de seguimiento estará integrada por cinco miembros: tres personas designadas por la Consejería de Salud y Servicios Sociales, que serán nombradas por la persona titular de la Secretaría General de Servicios Sociales, Inclusión, Infancia y Familia, correspondiendo a una de ellas la presidencia, y dos personas designadas por la Mancomunidad que serán nombradas por la persona titular que ostente la Presidencia.

La secretaria de la comisión la ejercerá personal empleado público de la Secretaría General de Servicios Sociales, Inclusión, Infancia y Familia que asistirá a la misma, con voz pero sin voto.

En el plazo de un mes desde la notificación de la propuesta de constitución de la comisión, las partes designarán a sus representantes y lo comunicará a la otra parte.

Se reconoce a cada parte firmante la facultad de convocar reuniones de la comisión. Los miembros de esta comisión no generarán derecho económico alguno con cargo a la financiación del presente Convenio por su pertenencia a la misma o asistencia a sus reuniones.

En lo no contemplado por esta cláusula, sobre el funcionamiento y actuaciones de la comisión, se estará a lo dispuesto por la Ley 40/2015, de 1 de octubre, de Régimen Jurídico del Sector Público, sobre órganos colegiados de las distintas administraciones públicas.

#### **Octava. Difusión y publicidad.**

En el material impreso, así como en la difusión que la Mancomunidad haga del desarrollo de la prestación objeto del Convenio, deberá hacer constar la colaboración de la Consejería de Salud y Servicios Sociales, para lo que se estará a lo dispuesto en el Decreto 7/2002, de 29 de enero, de la Imagen Corporativa de la Junta de Extremadura.

El tratamiento de los datos que se obtengan del desarrollo de la prestación del servicio social objeto de este Convenio se someterá a lo dispuesto en la Ley Orgánica 3/2018, de 5 de diciembre, de Protección de Datos Personales y garantía de los derechos digitales.

#### **Novena. Modificación del Convenio.**

El presente Convenio podrá ser modificado cuando se produzcan alguna o algunas de las siguientes causas previstas en el Decreto 99/2016, de 5 de julio:

- a) Por mutuo acuerdo de las partes.
- b) Por una modificación en la organización del servicio social de la Mancomunidad, que conlleve un incremento o reducción del número de profesionales para la prestación del servicio social, conforme se dispone en la disposición transitoria primera del Decreto 99/2016, de 5 de julio.



- c) Por un incremento o reducción del número de profesionales del Trabajo Social reconocido al servicio social de la Mancomunidad por la Consejería de Salud y Servicios Sociales para la prestación, conforme se dispone en la disposición transitoria segunda del Decreto 99/2016, de 5 de julio.

Cuando la modificación del Convenio conlleve un aumento de las aportaciones económicas asumidas por las partes firmantes para la financiación del presente Convenio, procederá su modificación siempre y cuando exista crédito adecuado y suficiente en los presupuestos de cada parte firmante.

El acuerdo de modificación se incorporará como adenda al Convenio, formalizado antes de la finalización de la duración del Convenio.

#### **Décima. Plazo de vigencia del Convenio.**

El presente Convenio entrará en vigor el mismo día de su firma, si bien, teniendo en cuenta su objeto, tendrá efectos desde el día 1 de enero de 2024 hasta el día 31 de diciembre del 2024, y con independencia del plazo de 17 de febrero de 2025, que regula la cláusula cuarta a efectos de justificación por parte de la Mancomunidad.

En cualquier momento antes del 31 de diciembre de 2024, fecha de finalización del presente Convenio, las partes firmantes podrán acordar unánimemente su prórroga en función de las disponibilidades presupuestarias o su extinción. La prórroga del Convenio podrá conllevar la actualización de la financiación y compromisos económicos de cada parte firmante.

#### **Undécima. Extinción y liquidación del Convenio.**

1. El presente Convenio se extingue por el cumplimiento de las actuaciones objeto del mismo o por incurrir en causa de resolución.

Son causas de resolución:

- a) El transcurso del plazo de vigencia del Convenio sin haberse acordado la prórroga del mismo.
- b) Acuerdo unánime de las partes firmantes.
- c) El incumplimiento de las obligaciones y compromisos asumidos por cualquiera de las partes firmantes.
- d) Por decisión judicial declaratoria de la nulidad del Convenio.
- e) Por cualquier otra causa distinta de las anteriores prevista en el Convenio o en otras leyes.



2. La extinción del presente Convenio dará lugar a su liquidación con el objeto de determinar las obligaciones y compromisos de cada una de las partes, para lo que se estará a lo dispuesto en el artículo 52 de la Ley 40/2015, de 1 de octubre, de Régimen Jurídico del Sector Público, y en el artículo 8 del Decreto 99/2016, de 5 de julio.

En relación con la aportación de la Consejería de Salud y Servicios Sociales, finalizado el Convenio, procederá el reintegro a favor de la Junta de Extremadura de las cantidades percibidas por la Mancomunidad que no hayan sido aplicadas durante el ejercicio 2024, correspondiente a la financiación de la prestación del servicio social, cuando se dé alguna o algunas de las siguientes causas:

- a) La no ejecución o la falta de continuidad de la prestación del servicio social.
- b) La falta de justificación o justificación insuficiente de los gastos en concepto de personal y/o de funcionamiento.
- c) El incumplimiento de las obligaciones y compromisos previstos en el presente Convenio.

No será necesario el reintegro, en el caso de prórroga del presente Convenio o en el caso de firma de un nuevo Convenio entre estas mismas partes firmantes y para el cumplimiento del mismo objeto establecido en este Convenio, pudiendo la Consejería de Salud y Servicios Sociales hacer la regulación de su aportación liquidando las cantidades no aplicadas en el ejercicio anterior con las cantidades recogidas en la prórroga o nuevo Convenio suscrito.

Para la exigencia del reintegro se estará a lo dispuesto en la Ley 5/2007, de 19 de abril, General de Hacienda Pública de Extremadura y demás normativa que le sea de aplicación en virtud de la materia.

No obstante lo anterior, si cuando concurra cualquiera de las causas de resolución del Convenio existen actuaciones en curso de ejecución, las partes, a propuesta de la Secretaría General de Servicios Sociales, Inclusión, Infancia y Familia como responsable del seguimiento, vigilancia y control o, en su caso, de la comisión de seguimiento del Convenio, podrán acordar la continuación y finalización de las actuaciones en curso que consideren oportunas, estableciendo un plazo improrrogable para su finalización, transcurrido el cual deberá realizarse la liquidación de las mismas en los términos establecidos en los apartados anteriores.

#### **Duodécima. Ámbito jurisdiccional.**

El presente Convenio tiene naturaleza administrativa. Las controversias que pudieran surgir sobre la interpretación, modificación, resolución y efectos se resolverán entre las partes ago-



tando todas las formas posibles de conciliación para llegar a un acuerdo amistoso extrajudicial. En su defecto, serán competentes para conocer las cuestiones litigiosas los órganos del Orden Jurisdiccional Contencioso-Administrativo.

Y para que así conste y en prueba de conformidad, firman el presente Convenio mediante firma electrónica, tomándose como fecha de formalización del presente documento la fecha del último firmante.

La Consejera de Salud y Servicios Sociales,  
SARA GARCÍA ESPADA

El Presidente de la  
Mancomunidad Integral Lácara Los Baldios,  
JUAN MANUEL IGLESIAS CARRILLO

**ANEXO**

## PRESUPUESTO 2024

## DATOS DEL SERVICIO SOCIAL DE ATENCIÓN SOCIAL BÁSICA

## "033 MANCOMUNIDAD INTEGRAL LÁCARA LOS BALDIOS"

<b>Número de Entidades Locales:</b>	5	<b>Población Integrada</b>	5.568	<b>Número de Trabajadores/as Sociales reconocidos:</b>	2
-------------------------------------	---	----------------------------	-------	--	---

## PRESUPUESTO TOTAL AÑO 2024

<b>Concepto</b>	<b>Presupuesto (100 %)</b>	<b>Aportación de la Consejería de Salud y Servicios Sociales (99 %)</b>	<b>Aportación de la Entidad Local (1 %)</b>
Presupuesto de Personal	72.762,94 €	72.035,31 €	727,63 €
Presupuesto de Funcionamiento	1.440,00 €	1.425,60 €	14,40 €
<b>TOTAL</b>	<b>74.202,94 €</b>	<b>73.460,91 €</b>	<b>742,03 €</b>

Datos de las retribuciones en cómputo anual de un profesional del Trabajo Social utilizados según artículo 5.2 del Decreto 99/2016, de 5 de julio.

<b>Total Retribuciones</b>	<b>Cotización empresarial a seguridad social</b>	<b>Presupuesto total</b>
27.333,94 €	9.047,53 €	36.381,47 €





*RESOLUCIÓN de 5 de febrero de 2024, de la Secretaría General, por la que se da publicidad al Convenio de Colaboración entre la Consejería de Salud y Servicios Sociales de la Junta de Extremadura y la Mancomunidad de Municipios Riberos del Tajo, en la prestación de información, valoración y orientación de los Servicios Sociales de Atención Social Básica. (2024060484)*

Habiéndose firmado el día 29 de enero de 2024, el Convenio de Colaboración entre la Consejería de Salud y Servicios Sociales de la Junta de Extremadura y la Mancomunidad de Municipios Riberos del Tajo, en la prestación de información, valoración y orientación de los Servicios Sociales de Atención Social Básica, de conformidad con lo previsto en el artículo 8 del Decreto 217/2013, de 19 de noviembre, por el que se regula el Registro General de Convenios de la Administración de la Comunidad Autónoma de Extremadura,

RESUELVO:

La publicación en el Diario Oficial de Extremadura del Convenio que figura como anexo de la presente resolución.

Mérida, 5 de febrero de 2024.

El Secretario General,  
DAVID GONZÁLEZ GIL



CONVENIO DE COLABORACIÓN ENTRE LA CONSEJERÍA DE SALUD  
Y SERVICIOS SOCIALES DE LA JUNTA DE EXTREMADURA Y LA  
MANCOMUNIDAD DE MUNICIPIOS RIBEROS DEL TAJO EN LA PRESTACIÓN  
DE INFORMACIÓN, VALORACIÓN Y ORIENTACIÓN DE LOS SERVICIOS  
SOCIALES DE ATENCIÓN SOCIAL BÁSICA

Mérida, 29 de enero de 2024.

REUNIDOS

De una parte, doña Sara García Espada, Consejera de Salud y Servicios Sociales de la Junta de Extremadura, cargo para la que ha sido nombrada por Decreto de la Presidenta 21/2023, de 20 de julio (DOE núm. 140, de 21 de julio), actuando en virtud de las atribuciones que le confiere el artículo 36.a) de la Ley 1/2002, de 28 de febrero, del Gobierno y de la Administración de la Comunidad Autónoma de Extremadura, previa autorización del Consejo de Gobierno en sesión celebrada el día 27 de diciembre de 2023.

Y de otra, D. Mario Cerro Fernández, Presidente de la Mancomunidad de Municipios Riberos del Tajo, cargo para el que ha sido elegido con fecha de 28 de julio de 2023, actuando en virtud de las atribuciones que le confieren los Estatutos por los que se rige dicha Mancomunidad.

En el ejercicio de las facultades propias de sus cargos, ambas partes se reconocen recíprocamente capacidad para obligarse en los términos del presente Convenio y, a tal efecto,

EXPONEN

**Primero.** El Estatuto de Autonomía de Extremadura, atribuye a ésta, en su artículo 9.1.27, la competencia exclusiva en materia de acción social.

En este marco competencial, se aprueba la Ley 14/2015, de 9 de abril, de Servicios Sociales de Extremadura, que tiene entre su objeto garantizar en el ámbito de la Comunidad Autónoma de Extremadura el derecho subjetivo y universal de la ciudadanía de acceso al sistema público de servicios sociales en los términos y con los requisitos regulados en la propia ley con objeto de promover el bienestar social y contribuir al pleno desarrollo de las personas y la justicia social. Igualmente, es objeto de esta ley regular y organizar el sistema público de servicios sociales de Extremadura y establecer los mecanismos de coordinación y trabajo en red de todas las entidades implicadas en su prestación, articulando su relación con el resto de sistemas de protección social.

Para la consecución de su objeto, la citada ley estructura el sistema público de servicios sociales de Extremadura en dos niveles de atención: los servicios sociales de atención social básica y los servicios sociales de atención especializada.



**Segundo.** Que la Ley 14/2015, de 9 de abril, de Servicios Sociales de Extremadura regula los servicios sociales de atención social básica como la estructura básica y el primer nivel de atención del Sistema Público de Servicios Sociales. Estos servicios garantizarán, a las personas que cumplan los requisitos establecidos, la prestación de información, valoración y orientación y la prestación de acompañamiento social en situación de exclusión social.

En relación con la prestación de información, valoración y orientación de los servicios sociales de atención social básica, la misma ofrecerá información, valoración y orientación a las necesidades y demandas de la población, canalizando las situaciones de necesidad hacia las prestaciones necesarias. Esta prestación será prestada por profesionales titulados en Trabajo Social.

**Tercero.** Que la Administración de la Comunidad Autónoma de Extremadura tiene las competencias en materia de servicios sociales en el territorio de la Comunidad Autónoma, así como la gestión y ordenación del Sistema Público de Servicios Sociales, en los términos establecidos en la Ley 14/2015, de 9 de abril, de Servicios Sociales de Extremadura.

La Consejería de Salud y Servicios Sociales es el órgano administrativo de la Administración de la Comunidad Autónoma de Extremadura al que le corresponde en virtud del Decreto de la Presidenta 16/2023, de 20 de julio, por el que se modifican la denominación y las competencias de las Consejerías que conforman la Administración de la Comunidad Autónoma de Extremadura, las competencias en materia de servicios sociales. Y a la Secretaria General de Servicios Sociales, Inclusión, Infancia y Familia le corresponde, de acuerdo con el Decreto 235/2023, de 12 de septiembre, por el que se establece la estructura orgánica de la Consejería de Salud y Servicios Sociales y se modifica el Decreto 221/2008, de 24 de octubre, por el que se aprueban los Estatutos del Organismo Autónomo Servicio Extremeño de Salud, la función de planificación, ejecución, evaluación y seguimiento de los Servicios Sociales de Atención Social Básica.

**Cuarto.** Que la Mancomunidad de Municipios Riberos del Tajo, en el marco de las competencias que le confiere sus propios Estatutos y de acuerdo con lo dispuesto en el artículo 25.2.e) de la Ley 7/1985, de 2 de abril, Reguladora de las Bases del Régimen Local y en el artículo 35.1.a) y 2 de la Ley 14/2015, de 9 de abril, de Servicios Sociales de Extremadura, le corresponde prestar los servicios sociales de atención social básica.

**Quinto.** Que la Ley 14/2015, de 9 de abril, de Servicios Sociales de Extremadura establece en su artículo 37 que las Administraciones Públicas de la Comunidad Autónoma deberán, en el marco de sus respectivas competencias, establecer una adecuada coordinación y colaboración administrativa, para asegurar la homogeneidad en la prestación de servicios sociales en toda la región, garantizar la continuidad de las prestaciones y conseguir una mayor eficiencia del Sistema Público de Servicios Sociales.



La cooperación económica, técnica y administrativa con las entidades locales, en materia de servicios sociales, se desarrollará con carácter voluntario, bajo las formas y en los términos previstos en las leyes, pudiendo tener lugar, en todo caso, mediante los consorcios y los convenios administrativos que se suscriban al efecto.

Asimismo, el artículo 44 de esta ley, establece como un instrumento de cooperación financiera entre las distintas Administraciones Públicas el Convenio de colaboración, a fin de alcanzar el cumplimiento de los objetivos determinados en la planificación general del Sistema Público de Servicios Sociales.

**Sexto.** Que con objeto de regular la colaboración entre la Junta de Extremadura y las Entidades Locales en la prestación de información, valoración y orientación de los servicios sociales de atención social básica, se aprueba el Decreto 99/2016, de 5 de julio, por el que se regula la colaboración entre la Junta de Extremadura y las entidades locales en la prestación de información, valoración y orientación de los servicios sociales de atención social básica de la Comunidad Autónoma de Extremadura (DOE núm. 132, de 11 de julio de 2016), colaboración que se formalizará mediante la suscripción de convenios de colaboración.

En el marco del citado decreto, la Consejería de Salud y Servicios Sociales tiene reconocido a la Mancomunidad de Municipios Riberos del Tajo un total de 2 profesionales del Trabajo Social para la prestación de información, valoración y orientación del servicio social de atención social básica.

**Séptimo.** Que conforme dispone el artículo 10 del Decreto 99/2016, de 5 de julio, por el que se regula la colaboración entre la Junta de Extremadura y las entidades locales en la prestación de información, valoración y orientación de los servicios sociales de atención social básica de la Comunidad Autónoma de Extremadura, el presente Convenio de colaboración tiene naturaleza administrativa, quedando excluido del ámbito de aplicación de la Ley 9/2017, de 8 de noviembre, de Contratos del Sector Público, por la que se transponen al ordenamiento jurídico español las Directivas del Parlamento Europeo y del Consejo 2014/23/UE y 2014/24/UE, de 26 de febrero de 2014, en virtud de lo dispuesto en su artículo 6, aplicándose los principios de esta Ley para resolver las dudas y lagunas que pudieran presentarse.

Igualmente, el presente Convenio queda excluido del ámbito de aplicación de la Ley 6/2011, de 23 de marzo, de Subvenciones de la Comunidad Autónoma de Extremadura, en virtud de lo dispuesto en su artículo 3.1.g).

**Octavo.** Que para el cumplimiento de los intereses comunes, en el que la Junta de Extremadura y la Mancomunidad de Municipios Riberos del Tajo comparten competencias, ambas partes coinciden en la necesidad de garantizar la prestación de información, valoración y orientación del servicio social de atención social básica, que permita a su vez garantizar el derecho subjetivo y universal de la ciudadanía de acceso al Sistema Público de Servicios Sociales



con objeto de promover el bienestar social y contribuir al pleno desarrollo de las personas y la justicia social.

Por todo lo expuesto, ambas partes acuerdan materializar su colaboración mediante la firma del presente Convenio, que se registrá por las siguientes,

### CLÁUSULAS

#### **Primera. Objeto.**

El presente Convenio tiene por objeto regular la colaboración entre la Consejería de Salud y Servicios Sociales de la Junta de Extremadura y la Mancomunidad de Municipios Riberos del Tajo (en lo sucesivo Mancomunidad), con NIF P1000039F, en la prestación de información, valoración y orientación (en lo sucesivo prestación) del servicio social de atención social básica (en lo sucesivo servicio social).

#### **Segunda. Actuaciones de la prestación de información, valoración y orientación de los servicios sociales de atención social básica.**

Para el cumplimiento del objeto del presente Convenio la Mancomunidad a través del servicio social garantizará la prestación a las personas que cumplan los requisitos establecidos en la Ley 14/2015, de 9 de abril, de Servicios Sociales de Extremadura y demás normativa que lo desarrolle, realizando las siguientes actuaciones:

1. Atención a las necesidades y demandas de la población, canalizando las situaciones de necesidad hacia las prestaciones necesarias.
2. Diagnóstico de las situaciones de necesidad social y elaboración y ejecución, cuando sea necesario, del plan de atención social regulado en el artículo 18 de la Ley 14/2015, de 9 de abril, de Servicios Sociales de Extremadura.
3. Atención inmediata a personas en situación o riesgo de exclusión social.

Además de las actuaciones anteriores, la Mancomunidad a través del servicio social desarrollará las funciones atribuidas a los servicios sociales de atención social básica en el artículo 16 de la Ley 14/2015, de 9 de abril, de Servicios Sociales de Extremadura, y cuantas otras actuaciones o funciones se les atribuya legal o reglamentariamente relacionadas con la prestación.

#### **Tercera. Financiación y compromisos económicos que asumen cada una de las partes.**

La financiación del presente Convenio asciende a la cantidad setenta y cuatro mil trescientos ochenta y dos euros con noventa y cuatro céntimos (74.382,94 €), destinada a financiar los



costes de personal y de funcionamiento de la prestación del servicio social de la Mancomunidad, conforme al presupuesto que se detalla en el anexo de este Convenio.

De acuerdo con la citada financiación, los compromisos económicos que asumen cada una de las partes firmantes, serán los siguientes:

La Junta de Extremadura a través de la Consejería de Salud y Servicios Sociales aportará a la financiación del presente Convenio la cantidad de setenta y tres mil seiscientos treinta y nueve euros con once céntimos (73.639,11 €), correspondiente al 99 % de la financiación del mismo, con cargo a los Presupuestos Generales de la Comunidad Autónoma de Extremadura para el año 2024, en la aplicación presupuestaria 110030000/G/252B/46000/CAG0000001/20160094 "Servicios Sociales de Atención Social Básica", con fuente de financiación Comunidad Autónoma.

El presente Convenio se tramita mediante tramitación anticipada, por lo que la aportación de la Junta de Extremadura queda sometida a la condición suspensiva de existencia de crédito adecuado y suficiente en los presupuestos generales de la Comunidad Autónoma de Extremadura para el año 2024 para financiar las obligaciones derivadas del Convenio en el ejercicio 2024.

La Mancomunidad aportará a la financiación del presente Convenio la cantidad de setecientos cuarenta y tres euros con ochenta y tres céntimos (743,83 €) con cargo a los Presupuestos de la Mancomunidad para el año 2024. Dicha cantidad corresponde a la diferencia hasta alcanzar el 100% de la financiación del presente Convenio.

#### **Cuarta. Pago y justificación.**

1. El pago de la aportación de la Consejería de Salud y Servicios Sociales para la financiación del Convenio, condicionado a la existencia de crédito presupuestario adecuado y suficiente en la anualidad 2024, se realizará a la Mancomunidad en la forma prevista en el Decreto 105/2005, de 12 de abril, por el que se aprueba el Plan de Disposición de Fondos de la Tesorería de la Comunidad Autónoma de Extremadura:
  - a) Un primer 50 % de la cantidad aportada por la Consejería de Salud y Servicios Sociales al Convenio. A efectos de realizar este abono, se procederá al reconocimiento de la obligación y propuesta de pago, una vez formalizado el Convenio, a partir del inicio del plazo de vigencia del Convenio previsto en la cláusula décima para que se proceda a su ordenación y pago durante el primer cuatrimestre del ejercicio 2024.
  - b) Un segundo abono de un 25 % de la cantidad aportada por la Consejería de Salud y Servicios Sociales al Convenio, previa justificación por la Mancomunidad de gastos y pagos correspondientes a cantidad igual o superior al 25 % de la financiación del Convenio.



c) Un tercer y último abono de un 25 % de la cantidad aportada por la Consejería de Salud y Servicios Sociales al Convenio, previa justificación por la Mancomunidad de gastos y pagos correspondientes a cantidad igual o superior al 50 % de la financiación del Convenio, y que deberá presentarse hasta el 4 de noviembre de 2024, inclusive.

La Mancomunidad está exenta de la obligación de constituir garantía por los citados pagos anticipados conforme dispone la disposición adicional cuarta letra b) de la Ley 5/2007, de 19 de abril, General de Hacienda Pública de Extremadura.

2. Los gastos y pagos realizados por la Mancomunidad en la prestación del servicio social se justificará mediante la presentación de certificación expedida por la persona titular de la secretaría-intervención o intervención de la Mancomunidad con indicación expresa de los gastos y pagos realizados en concepto de personal y de funcionamiento de la prestación, teniendo en cuenta las cantidades recogidas en el anexo del presente Convenio para cada uno de estos conceptos, sin que en ningún caso pueda destinarse el exceso de gasto en uno de ellos con la ejecución inferior o no ejecución en el otro.

Los documentos justificativos de los gastos y pagos realizados por la Mancomunidad con cargo al presente Convenio deberán ser custodiados por esta entidad local, como mínimo, hasta el año 2029, en tanto puedan ser objeto de actuaciones de comprobación y control, pudiendo ser solicitados, en cualquier momento, por la Consejería de Salud y Servicios Sociales o la Intervención General de la Junta de Extremadura en el ejercicio de sus competencias de control del gasto público.

La justificación de gastos y pagos realizados correspondientes a cantidad igual o superior al 100 % de la financiación del Convenio deberá presentarse a la Consejería de Salud y Servicios Sociales hasta el 17 de febrero de 2025, inclusive.

Con la justificación de gastos y pagos realizados correspondientes a cantidad igual o superior al 100 %, deberá presentarse, además, una memoria técnica de evaluación del funcionamiento de la prestación del servicio social, conforme al modelo que establezca la Secretaría General de Servicios Sociales, Inclusión, Infancia y Familia como responsable del seguimiento, vigilancia y control del Convenio.

#### **Quinta. Del personal de la prestación de información, valoración y orientación del servicio social de atención social básica.**

El personal que ofrecerá la prestación, conforme al artículo 30 de la Ley 14/2015, de 9 de abril, de Servicios Sociales de Extremadura, serán profesionales titulados en Trabajo Social.

Este personal estará vinculado jurídicamente a la Mancomunidad, ya sea en condición de funcionario o contratado en régimen de derecho laboral, según proceda. La Consejería de Sa-



lud y Servicios Sociales será ajena a todo tipo de relación funcionarial o laboral con el citado personal.

Cuando dentro del periodo de vigencia del Convenio el personal de la prestación cause baja o se produzca un incremento del número de profesionales del Trabajo Social de acuerdo a lo previsto en el Decreto 99/2016, de 5 de julio, la Mancomunidad procederá a la cobertura del puesto de trabajo en los términos establecidos en la Ley 17/2010, de 22 de diciembre, de mancomunidades y entidades locales menores de Extremadura, Ley 7/1985, de 2 de abril, Reguladora de las Bases del Régimen Local y demás normativa estatal y autonómica vigente que le sea de aplicación, evitando con ello un vacío en la atención a la población.

La Mancomunidad comunicará a la Consejería de Salud y Servicios Sociales los datos del personal que ofrece la prestación, con indicación de la jornada laboral y la distribución horaria.

#### **Sexta. Obligaciones de las partes.**

1. La Consejería de Salud y Servicios Sociales asume, mediante la suscripción del presente Convenio, las siguientes obligaciones:
  - a) Realizar el pago de los compromisos económicos asumidos con la suscripción del presente Convenio en los términos regulados en el mismo.
  - b) Asesorar, a solicitud de la Mancomunidad, respecto a la organización funcional de la prestación.
  - c) Prestar, en la medida de sus posibilidades, a los profesionales del Trabajo Social de la prestación, la asistencia técnica que estos precisen para el desarrollo de las actuaciones y funciones que tienen encomendadas.
  - d) Proporcionar información a los profesionales del Trabajo Social de la prestación sobre novedades legislativas o administrativas que puedan resultar de su interés para el adecuado desarrollo de la prestación.
2. La Mancomunidad asume, mediante la suscripción del presente Convenio, las siguientes obligaciones:
  - a) Garantizar la efectiva prestación de información, valoración y orientación en los términos regulados en la Ley 14/2015, de 9 de abril, de Servicios Sociales de Extremadura y en sus disposiciones de desarrollo.
  - b) Dotar de un espacio físico adecuado para la prestación. Dicho espacio contará con conexión telefónica y a la red internet; permitirá el archivo y custodia de los expedientes



sociales de acuerdo con los requisitos de confidencialidad que establece la normativa de aplicación sobre protección de datos de carácter personal; y garantizará la privacidad en la intervención social y la accesibilidad de la población.

- c) Asumir las diferencias al alza que pudieran existir respecto a las cuantías establecidas en el anexo, en concepto de personal y funcionamiento, cuando el coste real de la prestación del servicio social sea superior.
- d) Abonar a los profesionales del Trabajo Social de la prestación las retribuciones y las indemnizaciones por razón de servicio que legalmente les correspondan de conformidad con la normativa de aplicación en la entidad local.
- e) Facilitar la formación y especialización de los profesionales del Trabajo Social de la prestación, así como la asistencia de la persona responsable del personal de la Mancomunidad de la que dependen los profesionales a las reuniones de información, estudio y coordinación a las que sea convocado por las diferentes consejerías de la Junta de Extremadura o las entidades públicas de ellas dependientes.
- f) Desarrollar aquellas funciones que a los servicios sociales de atención social básica le sean asignadas por las diferentes consejerías de la Junta de Extremadura o entidades públicas de ellas dependientes, así como cumplimentar los diferentes soportes documentales establecidos o que les sean requeridos.
- g) Facilitar toda la información que le sea requerida y someterse a las actuaciones de comprobación y control que puedan realizarse por la Consejería de Salud y Servicios Sociales.

**Séptima. Seguimiento, vigilancia y control de la ejecución del Convenio y de los compromisos adquiridos por los firmantes.**

Para el seguimiento, vigilancia y control de la ejecución del presente Convenio las partes firmantes nombran responsable del mismo a la Secretaría General de Servicios Sociales, Inclusión, Infancia y Familia de la Consejería de Salud y Servicios Sociales, que tendrá las facultades necesarias para supervisar su ejecución y adoptar las decisiones y dictar las instrucciones necesarias con el fin de asegurar la correcta realización de las actuaciones convenidas.

Asimismo, se podrá constituir una comisión de seguimiento, a propuesta de cualquiera de las partes firmantes, para realizar el seguimiento de las actuaciones del Convenio y resolver las dudas y controversias que pudieran surgir en la aplicación e interpretación de las cláusulas del mismo, sin perjuicio de las facultades de la Secretaría General de Servicios Sociales, Inclusión, Infancia y Familia como responsable del seguimiento, vigilancia y control de la ejecución del presente Convenio.



La comisión de seguimiento estará integrada por cinco miembros: tres personas designadas por la Consejería de Salud y Servicios Sociales, que serán nombradas por la persona titular de la Secretaría General de Servicios Sociales, Inclusión, Infancia y Familia, correspondiendo a una de ellas la presidencia, y dos personas designadas por la Mancomunidad que serán nombradas por la persona titular que ostente la Presidencia.

La secretaria de la comisión la ejercerá personal empleado público de la Secretaría General de Servicios Sociales, Inclusión, Infancia y Familia que asistirá a la misma, con voz pero sin voto.

En el plazo de un mes desde la notificación de la propuesta de constitución de la comisión, las partes designarán a sus representantes y lo comunicará a la otra parte.

Se reconoce a cada parte firmante la facultad de convocar reuniones de la comisión. Los miembros de esta comisión no generarán derecho económico alguno con cargo a la financiación del presente Convenio por su pertenencia a la misma o asistencia a sus reuniones.

En lo no contemplado por esta cláusula, sobre el funcionamiento y actuaciones de la comisión, se estará a lo dispuesto por la Ley 40/2015, de 1 de octubre, de Régimen Jurídico del Sector Público, sobre órganos colegiados de las distintas administraciones públicas.

#### **Octava. Difusión y publicidad.**

En el material impreso, así como en la difusión que la Mancomunidad haga del desarrollo de la prestación objeto del Convenio, deberá hacer constar la colaboración de la Consejería de Salud y Servicios Sociales, para lo que se estará a lo dispuesto en el Decreto 7/2002, de 29 de enero, de la Imagen Corporativa de la Junta de Extremadura.

El tratamiento de los datos que se obtengan del desarrollo de la prestación del servicio social objeto de este Convenio se someterá a lo dispuesto en la Ley Orgánica 3/2018, de 5 de diciembre, de Protección de Datos Personales y garantía de los derechos digitales.

#### **Novena. Modificación del Convenio.**

El presente Convenio podrá ser modificado cuando se produzcan alguna o algunas de las siguientes causas previstas en el Decreto 99/2016, de 5 de julio:

- a) Por mutuo acuerdo de las partes.
- b) Por una modificación en la organización del servicio social de la Mancomunidad, que conlleve un incremento o reducción del número de profesionales para la prestación del servicio social, conforme se dispone en la disposición transitoria primera del Decreto 99/2016, de 5 de julio.



- c) Por un incremento o reducción del número de profesionales del Trabajo Social reconocido al servicio social de la Mancomunidad por la Consejería de Salud y Servicios Sociales para la prestación, conforme se dispone en la disposición transitoria segunda del Decreto 99/2016, de 5 de julio.

Cuando la modificación del Convenio conlleve un aumento de las aportaciones económicas asumidas por las partes firmantes para la financiación del presente Convenio, procederá su modificación siempre y cuando exista crédito adecuado y suficiente en los presupuestos de cada parte firmante.

El acuerdo de modificación se incorporará como adenda al Convenio, formalizado antes de la finalización de la duración del Convenio.

#### **Décima. Plazo de vigencia del Convenio.**

El presente Convenio entrará en vigor el mismo día de su firma, si bien, teniendo en cuenta su objeto, tendrá efectos desde el día 1 de enero de 2024 hasta el día 31 de diciembre del 2024, y con independencia del plazo de 17 de febrero de 2025, que regula la cláusula cuarta a efectos de justificación por parte de la Mancomunidad.

En cualquier momento antes del 31 de diciembre de 2024, fecha de finalización del presente Convenio, las partes firmantes podrán acordar unánimemente su prórroga en función de las disponibilidades presupuestarias o su extinción. La prórroga del Convenio podrá conllevar la actualización de la financiación y compromisos económicos de cada parte firmante.

#### **Undécima. Extinción y liquidación del Convenio.**

1. El presente Convenio se extingue por el cumplimiento de las actuaciones objeto del mismo o por incurrir en causa de resolución.

Son causas de resolución:

- a) El transcurso del plazo de vigencia del Convenio sin haberse acordado la prórroga del mismo.
- b) Acuerdo unánime de las partes firmantes.
- c) El incumplimiento de las obligaciones y compromisos asumidos por cualquiera de las partes firmantes.
- d) Por decisión judicial declaratoria de la nulidad del Convenio.
- e) Por cualquier otra causa distinta de las anteriores prevista en el Convenio o en otras leyes.



2. La extinción del presente Convenio dará lugar a su liquidación con el objeto de determinar las obligaciones y compromisos de cada una de las partes, para lo que se estará a lo dispuesto en el artículo 52 de la Ley 40/2015, de 1 de octubre, de Régimen Jurídico del Sector Público, y en el artículo 8 del Decreto 99/2016, de 5 de julio.

En relación con la aportación de la Consejería de Salud y Servicios Sociales, finalizado el Convenio, procederá el reintegro a favor de la Junta de Extremadura de las cantidades percibidas por la Mancomunidad que no hayan sido aplicadas durante el ejercicio 2024, correspondiente a la financiación de la prestación del servicio social, cuando se dé alguna o algunas de las siguientes causas:

- a) La no ejecución o la falta de continuidad de la prestación del servicio social.
- b) La falta de justificación o justificación insuficiente de los gastos en concepto de personal y/o de funcionamiento.
- c) El incumplimiento de las obligaciones y compromisos previstos en el presente Convenio.

No será necesario el reintegro, en el caso de prórroga del presente Convenio o en el caso de firma de un nuevo Convenio entre estas mismas partes firmantes y para el cumplimiento del mismo objeto establecido en este Convenio, pudiendo la Consejería de Salud y Servicios Sociales hacer la regulación de su aportación liquidando las cantidades no aplicadas en el ejercicio anterior con las cantidades recogidas en la prórroga o nuevo Convenio suscrito.

Para la exigencia del reintegro se estará a lo dispuesto en la Ley 5/2007, de 19 de abril, General de Hacienda Pública de Extremadura y demás normativa que le sea de aplicación en virtud de la materia.

No obstante lo anterior, si cuando concurra cualquiera de las causas de resolución del Convenio existen actuaciones en curso de ejecución, las partes, a propuesta de la Secretaría General de Servicios Sociales, Inclusión, Infancia y Familia como responsable del seguimiento, vigilancia y control o, en su caso, de la comisión de seguimiento del Convenio, podrán acordar la continuación y finalización de las actuaciones en curso que consideren oportunas, estableciendo un plazo improrrogable para su finalización, transcurrido el cual deberá realizarse la liquidación de las mismas en los términos establecidos en los apartados anteriores.

#### **Duodécima. Ámbito jurisdiccional.**

El presente Convenio tiene naturaleza administrativa. Las controversias que pudieran surgir sobre la interpretación, modificación, resolución y efectos se resolverán entre las partes ago-



tando todas las formas posibles de conciliación para llegar a un acuerdo amistoso extrajudicial. En su defecto, serán competentes para conocer las cuestiones litigiosas los órganos del Orden Jurisdiccional Contencioso-Administrativo.

Y para que así conste y en prueba de conformidad, firman el presente Convenio mediante firma electrónica, tomándose como fecha de formalización del presente documento la fecha del último firmante.

La Consejera de Salud y Servicios Sociales,  
SARA GARCÍA ESPADA

El Presidente de la Mancomunidad de  
Municipios Riberos del Tajo,  
MARIO CERRO FERNÁNDEZ

**ANEXO**

## PRESUPUESTO 2024

## DATOS DEL SERVICIO SOCIAL DE ATENCIÓN SOCIAL BÁSICA

## "052 MANCOMUNIDAD DE MUNICIPIOS RIBEROS DEL TAJO"

<b>Número de Entidades Locales:</b>	6	<b>Población Integrada</b>	4.333	<b>Número de Trabajadores/as Sociales reconocidos:</b>	2
-------------------------------------	---	----------------------------	-------	--	---

## PRESUPUESTO TOTAL AÑO 2024

<b>Concepto</b>	<b>Presupuesto (100 %)</b>	<b>Aportación de la Consejería de Salud y Servicios Sociales (99 %)</b>	<b>Aportación de la Entidad Local (1 %)</b>
Presupuesto de Personal	72.762,94 €	72.035,31 €	727,63 €
Presupuesto de Funcionamiento	1.620,00 €	1.603,80 €	16,20 €
<b>TOTAL</b>	<b>74.382,94 €</b>	<b>73.639,11 €</b>	<b>743,83 €</b>

Datos de las retribuciones en cómputo anual de un profesional del Trabajo Social utilizados según artículo 5.2 del Decreto 99/2016, de 5 de julio.

<b>Total Retribuciones</b>	<b>Cotización empresarial a seguridad social</b>	<b>Presupuesto total</b>
27.333,94 €	9.047,53 €	36.381,47 €



*RESOLUCIÓN de 5 de febrero de 2024, de la Secretaría General, por la que se da publicidad al Convenio de Colaboración entre la Consejería de Salud y Servicios Sociales de la Junta de Extremadura y la Mancomunidad Siberia, en la prestación de información, valoración y orientación de los Servicios Sociales de Atención Social Básica. (2024060485)*

Habiéndose firmado el día 29 de enero de 2024, el Convenio de Colaboración entre la Consejería de Salud y Servicios Sociales de la Junta de Extremadura y la Mancomunidad Siberia, en la prestación de información, valoración y orientación de los Servicios Sociales de Atención Social Básica, de conformidad con lo previsto en el artículo 8 del Decreto 217/2013, de 19 de noviembre, por el que se regula el Registro General de Convenios de la Administración de la Comunidad Autónoma de Extremadura,

RESUELVO:

La publicación en el Diario Oficial de Extremadura del Convenio que figura como anexo de la presente resolución.

Mérida, 5 de febrero de 2024.

El Secretario General,  
DAVID GONZÁLEZ GIL



CONVENIO DE COLABORACIÓN ENTRE LA CONSEJERÍA DE SALUD  
Y SERVICIOS SOCIALES DE LA JUNTA DE EXTREMADURA Y LA  
MANCOMUNIDAD SIBERIA EN LA PRESTACIÓN DE INFORMACIÓN,  
VALORACIÓN Y ORIENTACIÓN DE LOS SERVICIOS SOCIALES DE  
ATENCIÓN SOCIAL BÁSICA

Mérida, 29 de enero de 2024.

REUNIDOS

De una parte, doña Sara García Espada, Consejera de Salud y Servicios Sociales de la Junta de Extremadura, cargo para la que ha sido nombrada por Decreto de la Presidenta 21/2023, de 20 de julio (DOE núm. 140, de 21 de julio), actuando en virtud de las atribuciones que le confiere el artículo 36.a) de la Ley 1/2002, de 28 de febrero, del Gobierno y de la Administración de la Comunidad Autónoma de Extremadura, previa autorización del Consejo de Gobierno en sesión celebrada el día 12 de diciembre de 2023.

Y de otra, D. José Manuel Romero Moreno Presidente de la Mancomunidad Siberia, cargo para el que ha sido elegido con fecha de 1 de septiembre de 2023, actuando en virtud de las atribuciones que le confieren los Estatutos por los que se rige dicha Mancomunidad.

En el ejercicio de las facultades propias de sus cargos, ambas partes se reconocen recíprocamente capacidad para obligarse en los términos del presente Convenio y, a tal efecto,

EXPONEN

**Primero.** El Estatuto de Autonomía de Extremadura, atribuye a ésta, en su artículo 9.1.27, la competencia exclusiva en materia de acción social.

En este marco competencial, se aprueba la Ley 14/2015, de 9 de abril, de Servicios Sociales de Extremadura, que tiene entre su objeto garantizar en el ámbito de la Comunidad Autónoma de Extremadura el derecho subjetivo y universal de la ciudadanía de acceso al sistema público de servicios sociales en los términos y con los requisitos regulados en la propia ley con objeto de promover el bienestar social y contribuir al pleno desarrollo de las personas y la justicia social. Igualmente, es objeto de esta ley regular y organizar el sistema público de servicios sociales de Extremadura y establecer los mecanismos de coordinación y trabajo en red de todas las entidades implicadas en su prestación, articulando su relación con el resto de sistemas de protección social.

Para la consecución de su objeto, la citada ley estructura el sistema público de servicios sociales de Extremadura en dos niveles de atención: los servicios sociales de atención social básica y los servicios sociales de atención especializada.





**Segundo.** Que la Ley 14/2015, de 9 de abril, de Servicios Sociales de Extremadura regula los servicios sociales de atención social básica como la estructura básica y el primer nivel de atención del Sistema Público de Servicios Sociales. Estos servicios garantizarán, a las personas que cumplan los requisitos establecidos, la prestación de información, valoración y orientación y la prestación de acompañamiento social en situación de exclusión social.

En relación con la prestación de información, valoración y orientación de los servicios sociales de atención social básica, la misma ofrecerá información, valoración y orientación a las necesidades y demandas de la población, canalizando las situaciones de necesidad hacia las prestaciones necesarias. Esta prestación será prestada por profesionales titulados en Trabajo Social.

**Tercero.** Que la Administración de la Comunidad Autónoma de Extremadura tiene las competencias en materia de servicios sociales en el territorio de la Comunidad Autónoma, así como la gestión y ordenación del Sistema Público de Servicios Sociales, en los términos establecidos en la Ley 14/2015, de 9 de abril, de Servicios Sociales de Extremadura.

La Consejería de Salud y Servicios Sociales es el órgano administrativo de la Administración de la Comunidad Autónoma de Extremadura al que le corresponde en virtud del Decreto de la Presidenta 16/2023, de 20 de julio, por el que se modifican la denominación y las competencias de las Consejerías que conforman la Administración de la Comunidad Autónoma de Extremadura, las competencias en materia de servicios sociales. Y a la Secretaria General de Servicios Sociales, Inclusión, Infancia y Familia le corresponde, de acuerdo con el Decreto 235/2023, de 12 de septiembre, por el que se establece la estructura orgánica de la Consejería de Salud y Servicios Sociales y se modifica el Decreto 221/2008, de 24 de octubre, por el que se aprueban los Estatutos del Organismo Autónomo Servicio Extremeño de Salud, la función de planificación, ejecución, evaluación y seguimiento de los Servicios Sociales de Atención Social Básica.

**Cuarto.** Que la Mancomunidad Siberia, en el marco de las competencias que le confiere sus propios Estatutos y de acuerdo con lo dispuesto en el artículo 25.2.e) de la Ley 7/1985, de 2 de abril, Reguladora de las Bases del Régimen Local y en el artículo 35.1.a) y 2 de la Ley 14/2015, de 9 de abril, de Servicios Sociales de Extremadura, le corresponde prestar los servicios sociales de atención social básica.

**Quinto.** Que la Ley 14/2015, de 9 de abril, de Servicios Sociales de Extremadura establece en su artículo 37 que las Administraciones Públicas de la Comunidad Autónoma deberán, en el marco de sus respectivas competencias, establecer una adecuada coordinación y colaboración administrativa, para asegurar la homogeneidad en la prestación de servicios sociales en toda la región, garantizar la continuidad de las prestaciones y conseguir una mayor eficiencia del Sistema Público de Servicios Sociales.



La cooperación económica, técnica y administrativa con las entidades locales, en materia de servicios sociales, se desarrollará con carácter voluntario, bajo las formas y en los términos previstos en las leyes, pudiendo tener lugar, en todo caso, mediante los consorcios y los convenios administrativos que se suscriban al efecto.

Asimismo, el artículo 44 de esta ley, establece como un instrumento de cooperación financiera entre las distintas Administraciones Públicas el Convenio de colaboración, a fin de alcanzar el cumplimiento de los objetivos determinados en la planificación general del Sistema Público de Servicios Sociales.

**Sexto.** Que con objeto de regular la colaboración entre la Junta de Extremadura y las Entidades Locales en la prestación de información, valoración y orientación de los servicios sociales de atención social básica, se aprueba el Decreto 99/2016, de 5 de julio, por el que se regula la colaboración entre la Junta de Extremadura y las entidades locales en la prestación de información, valoración y orientación de los servicios sociales de atención social básica de la Comunidad Autónoma de Extremadura (DOE núm. 132, de 11 de julio de 2016), colaboración que se formalizará mediante la suscripción de convenios de colaboración.

En el marco del citado decreto, la Consejería de Salud y Servicios Sociales tiene reconocido a la MANCOMUNIDAD SIBERIA un total de 4 profesionales del Trabajo Social para la prestación de información, valoración y orientación del servicio social de atención social básica.

**Séptimo.** Que conforme dispone el artículo 10 del Decreto 99/2016, de 5 de julio, por el que se regula la colaboración entre la Junta de Extremadura y las entidades locales en la prestación de información, valoración y orientación de los servicios sociales de atención social básica de la Comunidad Autónoma de Extremadura, el presente Convenio de colaboración tiene naturaleza administrativa, quedando excluido del ámbito de aplicación de la Ley 9/2017, de 8 de noviembre, de Contratos del Sector Público, por la que se transponen al ordenamiento jurídico español las Directivas del Parlamento Europeo y del Consejo 2014/23/UE y 2014/24/UE, de 26 de febrero de 2014, en virtud de lo dispuesto en su artículo 6, aplicándose los principios de esta Ley para resolver las dudas y lagunas que pudieran presentarse.

Igualmente, el presente Convenio queda excluido del ámbito de aplicación de la Ley 6/2011, de 23 de marzo, de Subvenciones de la Comunidad Autónoma de Extremadura, en virtud de lo dispuesto en su artículo 3.1.g).

**Octavo.** Que para el cumplimiento de los intereses comunes, en el que la Junta de Extremadura y la Mancomunidad Siberia, comparten competencias, ambas partes coinciden en la necesidad de garantizar la prestación de información, valoración y orientación del servicio social de atención social básica, que permita a su vez garantizar el derecho subjetivo y universal de



la ciudadanía de acceso al Sistema Público de Servicios Sociales con objeto de promover el bienestar social y contribuir al pleno desarrollo de las personas y la justicia social.

Por todo lo expuesto, ambas partes acuerdan materializar su colaboración mediante la firma del presente Convenio, que se registrá por las siguientes,

### CLÁUSULAS

#### **Primera. Objeto.**

El presente Convenio tiene por objeto regular la colaboración entre la Consejería de Salud y Servicios Sociales de la Junta de Extremadura y la Mancomunidad Siberia (en lo sucesivo Mancomunidad), con NIF P5612701B, en la prestación de información, valoración y orientación (en lo sucesivo prestación) del servicio social de atención social básica (en lo sucesivo servicio social).

#### **Segunda. Actuaciones de la prestación de información, valoración y orientación de los servicios sociales de atención social básica.**

Para el cumplimiento del objeto del presente Convenio la Mancomunidad a través del servicio social garantizará la prestación a las personas que cumplan los requisitos establecidos en la Ley 14/2015, de 9 de abril, de Servicios Sociales de Extremadura y demás normativa que lo desarrolle, realizando las siguientes actuaciones:

1. Atención a las necesidades y demandas de la población, canalizando las situaciones de necesidad hacia las prestaciones necesarias.
2. Diagnóstico de las situaciones de necesidad social y elaboración y ejecución, cuando sea necesario, del plan de atención social regulado en el artículo 18 de la Ley 14/2015, de 9 de abril, de Servicios Sociales de Extremadura.
3. Atención inmediata a personas en situación o riesgo de exclusión social.

Además de las actuaciones anteriores, la Mancomunidad a través del servicio social desarrollará las funciones atribuidas a los servicios sociales de atención social básica en el artículo 16 de la Ley 14/2015, de 9 de abril, de Servicios Sociales de Extremadura, y cuantas otras actuaciones o funciones se les atribuya legal o reglamentariamente relacionadas con la prestación.

#### **Tercera. Financiación y compromisos económicos que asumen cada una de las partes.**

La financiación del presente Convenio asciende a la cantidad de ciento cuarenta y nueve mil novecientos sesenta y cinco euros con ochenta y ocho céntimos (149.965,88 €), destinada a



financiar los costes de personal y de funcionamiento de la prestación del servicio social de la Mancomunidad, conforme al presupuesto que se detalla en el anexo de este Convenio.

De acuerdo con la citada financiación, los compromisos económicos que asumen cada una de las partes firmantes, serán los siguientes:

La Junta de Extremadura a través de la Consejería de Salud y Servicios Sociales aportará a la financiación del presente Convenio la cantidad de ciento cuarenta y ocho mil cuatrocientos sesenta y seis euros con veintidós céntimos euros (148.466,22 €), correspondiente al 99 % de la financiación del mismo, con cargo a los Presupuestos Generales de la Comunidad Autónoma de Extremadura para el año 2024, en la aplicación presupuestaria 110030000/G/252B/46000/TE25004003/20060150 "Otras prestaciones básicas de servicios sociales", cofinanciado con fondos procedentes del Ministerio de Derechos sociales y Agenda 2030 para el desarrollo de prestaciones básicas de servicios sociales de corporaciones locales.

El presente Convenio se tramita mediante tramitación anticipada, por lo que la aportación de la Junta de Extremadura queda sometida a la condición suspensiva de existencia de crédito adecuado y suficiente en los presupuestos generales de la Comunidad Autónoma de Extremadura para el año 2024 para financiar las obligaciones derivadas del Convenio en el ejercicio 2024.

La Mancomunidad aportará a la financiación del presente Convenio la cantidad de Mil Cuatrocientos Noventa y Nueve Euros con Sesenta y Seis Céntimos (1.499,66 €) con cargo a los Presupuestos de la Mancomunidad para el año 2024. Dicha cantidad corresponde a la diferencia hasta alcanzar el 100% de la financiación del presente Convenio.

#### **Cuarta. Pago y justificación.**

1. El pago de la aportación de la Consejería de Salud y Servicios Sociales para la financiación del Convenio, condicionado a la existencia de crédito presupuestario adecuado y suficiente en la anualidad 2024, se realizará a la Mancomunidad en la forma prevista en el Decreto 105/2005, de 12 de abril, por el que se aprueba el Plan de Disposición de Fondos de la Tesorería de la Comunidad Autónoma de Extremadura:
  - a) Un primer 50 % de la cantidad aportada por la Consejería de Salud y Servicios Sociales al Convenio. A efectos de realizar este abono, se procederá al reconocimiento de la obligación y propuesta de pago, una vez formalizado el Convenio, a partir del inicio del plazo de vigencia del Convenio previsto en la cláusula décima para que se proceda a su ordenación y pago durante el primer cuatrimestre del ejercicio 2024.
  - b) Un segundo abono de un 25 % de la cantidad aportada por la Consejería de Salud y Servicios Sociales al Convenio, previa justificación por la Mancomunidad de gastos y pagos correspondientes a cantidad igual o superior al 25 % de la financiación del Convenio.



c) Un tercer y último abono de un 25 % de la cantidad aportada por la Consejería de Salud y Servicios Sociales al Convenio, previa justificación por la Mancomunidad de gastos y pagos correspondientes a cantidad igual o superior al 50 % de la financiación del Convenio, y que deberá presentarse hasta el 4 de noviembre de 2024, inclusive.

La Mancomunidad está exenta de la obligación de constituir garantía por los citados pagos anticipados conforme dispone la disposición adicional cuarta letra b) de la Ley 5/2007, de 19 de abril, General de Hacienda Pública de Extremadura.

2. Los gastos y pagos realizados por la Mancomunidad en la prestación del servicio social se justificará mediante la presentación de certificación expedida por la persona titular de la secretaría-intervención o intervención de la Mancomunidad con indicación expresa de los gastos y pagos realizados en concepto de personal y de funcionamiento de la prestación, teniendo en cuenta las cantidades recogidas en el anexo del presente Convenio para cada uno de estos conceptos, sin que en ningún caso pueda destinarse el exceso de gasto en uno de ellos con la ejecución inferior o no ejecución en el otro.

Los documentos justificativos de los gastos y pagos realizados por la Mancomunidad con cargo al presente Convenio deberán ser custodiados por esta entidad local, como mínimo, hasta el año 2029, en tanto puedan ser objeto de actuaciones de comprobación y control, pudiendo ser solicitados, en cualquier momento, por la Consejería de Salud y Servicios Sociales o la Intervención General de la Junta de Extremadura en el ejercicio de sus competencias de control del gasto público.

La justificación de gastos y pagos realizados correspondientes a cantidad igual o superior al 100 % de la financiación del Convenio deberá presentarse a la Consejería de Salud y Servicios Sociales hasta el 17 de febrero de 2025, inclusive.

Con la justificación de gastos y pagos realizados correspondientes a cantidad igual o superior al 100 %, deberá presentarse, además, una memoria técnica de evaluación del funcionamiento de la prestación del servicio social, conforme al modelo que establezca la Secretaría General de Servicios Sociales, Inclusión, Infancia y Familia como responsable del seguimiento, vigilancia y control del Convenio.

#### **Quinta. Del personal de la prestación de información, valoración y orientación del servicio social de atención social básica.**

El personal que ofrecerá la prestación, conforme al artículo 30 de la Ley 14/2015, de 9 de abril, de Servicios Sociales de Extremadura, serán profesionales titulados en Trabajo Social.

Este personal estará vinculado jurídicamente a la Mancomunidad, ya sea en condición de funcionario o contratado en régimen de derecho laboral, según proceda. La Consejería de Sa-



lud y Servicios Sociales será ajena a todo tipo de relación funcionarial o laboral con el citado personal.

Cuando dentro del periodo de vigencia del Convenio el personal de la prestación cause baja o se produzca un incremento del número de profesionales del Trabajo Social de acuerdo a lo previsto en el Decreto 99/2016, de 5 de julio, la Mancomunidad procederá a la cobertura del puesto de trabajo en los términos establecidos en la Ley 17/2010, de 22 de diciembre, de mancomunidades y entidades locales menores de Extremadura, Ley 7/1985, de 2 de abril, Reguladora de las Bases del Régimen Local y demás normativa estatal y autonómica vigente que le sea de aplicación, evitando con ello un vacío en la atención a la población.

La Mancomunidad comunicará a la Consejería de Salud y Servicios Sociales los datos del personal que ofrece la prestación, con indicación de la jornada laboral y la distribución horaria.

#### **Sexta. Obligaciones de las partes.**

1. La Consejería de Salud y Servicios Sociales asume, mediante la suscripción del presente Convenio, las siguientes obligaciones:
  - a) Realizar el pago de los compromisos económicos asumidos con la suscripción del presente Convenio en los términos regulados en el mismo.
  - b) Asesorar, a solicitud de la Mancomunidad, respecto a la organización funcional de la prestación.
  - c) Prestar, en la medida de sus posibilidades, a los profesionales del Trabajo Social de la prestación, la asistencia técnica que estos precisen para el desarrollo de las actuaciones y funciones que tienen encomendadas.
  - d) Proporcionar información a los profesionales del Trabajo Social de la prestación sobre novedades legislativas o administrativas que puedan resultar de su interés para el adecuado desarrollo de la prestación.
2. La Mancomunidad asume, mediante la suscripción del presente Convenio, las siguientes obligaciones:
  - a) Garantizar la efectiva prestación de información, valoración y orientación en los términos regulados en la Ley 14/2015, de 9 de abril, de Servicios Sociales de Extremadura y en sus disposiciones de desarrollo.
  - b) Dotar de un espacio físico adecuado para la prestación. Dicho espacio contará con conexión telefónica y a la red internet; permitirá el archivo y custodia de los expedientes

sociales de acuerdo con los requisitos de confidencialidad que establece la normativa de aplicación sobre protección de datos de carácter personal; y garantizará la privacidad en la intervención social y la accesibilidad de la población.

- c) Asumir las diferencias al alza que pudieran existir respecto a las cuantías establecidas en el anexo, en concepto de personal y funcionamiento, cuando el coste real de la prestación del servicio social sea superior.
- d) Abonar a los profesionales del Trabajo Social de la prestación las retribuciones y las indemnizaciones por razón de servicio que legalmente les correspondan de conformidad con la normativa de aplicación en la entidad local.
- e) Facilitar la formación y especialización de los profesionales del Trabajo Social de la prestación, así como la asistencia de la persona responsable del personal de la Mancomunidad de la que dependen los profesionales a las reuniones de información, estudio y coordinación a las que sea convocado por las diferentes consejerías de la Junta de Extremadura o las entidades públicas de ellas dependientes.
- f) Desarrollar aquellas funciones que a los servicios sociales de atención social básica le sean asignadas por las diferentes consejerías de la Junta de Extremadura o entidades públicas de ellas dependientes, así como cumplimentar los diferentes soportes documentales establecidos o que les sean requeridos.
- g) Facilitar toda la información que le sea requerida y someterse a las actuaciones de comprobación y control que puedan realizarse por la Consejería de Salud y Servicios Sociales.

**Séptima. Seguimiento, vigilancia y control de la ejecución del Convenio y de los compromisos adquiridos por los firmantes.**

Para el seguimiento, vigilancia y control de la ejecución del presente Convenio las partes firmantes nombran responsable del mismo a la Secretaría General de Servicios Sociales, Inclusión, Infancia y Familia de la Consejería de Salud y Servicios Sociales, que tendrá las facultades necesarias para supervisar su ejecución y adoptar las decisiones y dictar las instrucciones necesarias con el fin de asegurar la correcta realización de las actuaciones convenidas.

Asimismo, se podrá constituir una comisión de seguimiento, a propuesta de cualquiera de las partes firmantes, para realizar el seguimiento de las actuaciones del Convenio y resolver las dudas y controversias que pudieran surgir en la aplicación e interpretación de las cláusulas del mismo, sin perjuicio de las facultades de la Secretaría General de Servicios Sociales, Inclusión, Infancia y Familia como responsable del seguimiento, vigilancia y control de la ejecución del presente Convenio.



La comisión de seguimiento estará integrada por cinco miembros: tres personas designadas por la Consejería de Salud y Servicios Sociales, que serán nombradas por la persona titular de la Secretaría General de Servicios Sociales, Inclusión, Infancia y Familia, correspondiendo a una de ellas la presidencia, y dos personas designadas por la Mancomunidad que serán nombradas por la persona titular que ostente la Presidencia.

La secretaría de la comisión la ejercerá personal empleado público de la Secretaría General de Servicios Sociales, Inclusión, Infancia y Familia que asistirá a la misma, con voz pero sin voto.

En el plazo de un mes desde la notificación de la propuesta de constitución de la comisión, las partes designarán a sus representantes y lo comunicará a la otra parte.

Se reconoce a cada parte firmante la facultad de convocar reuniones de la comisión. Los miembros de esta comisión no generarán derecho económico alguno con cargo a la financiación del presente Convenio por su pertenencia a la misma o asistencia a sus reuniones.

En lo no contemplado por esta cláusula, sobre el funcionamiento y actuaciones de la comisión, se estará a lo dispuesto por la Ley 40/2015, de 1 de octubre, de Régimen Jurídico del Sector Público, sobre órganos colegiados de las distintas administraciones públicas.

#### **Octava. Difusión y publicidad.**

En el material impreso, así como en la difusión que la Mancomunidad haga del desarrollo de la prestación objeto del Convenio, deberá hacer constar la colaboración de la Consejería de Salud y Servicios Sociales, para lo que se estará a lo dispuesto en el Decreto 7/2002, de 29 de enero, de la Imagen Corporativa de la Junta de Extremadura, así como del Ministerio de Derechos Sociales y Agenda 2030, debiendo figurar expresamente sus respectivos logotipos.

El tratamiento de los datos que se obtengan del desarrollo de la prestación del servicio social objeto de este Convenio se someterá a lo dispuesto en la Ley Orgánica 3/2018, de 5 de diciembre, de Protección de Datos Personales y garantía de los derechos digitales.

#### **Novena. Modificación del Convenio.**

El presente Convenio podrá ser modificado cuando se produzcan alguna o algunas de las siguientes causas previstas en el Decreto 99/2016, de 5 de julio:

- a) Por mutuo acuerdo de las partes.
- b) Por una modificación en la organización del servicio social de la Mancomunidad, que conlleve un incremento o reducción del número de profesionales para la prestación del servicio social, conforme se dispone en la disposición transitoria primera del Decreto 99/2016, de 5 de julio.





- c) Por un incremento o reducción del número de profesionales del Trabajo Social reconocido al servicio social de la Mancomunidad por la Consejería de Salud y Servicios Sociales para la prestación, conforme se dispone en la disposición transitoria segunda del Decreto 99/2016, de 5 de julio.

Cuando la modificación del Convenio conlleve un aumento de las aportaciones económicas asumidas por las partes firmantes para la financiación del presente Convenio, procederá su modificación siempre y cuando exista crédito adecuado y suficiente en los presupuestos de cada parte firmante.

El acuerdo de modificación se incorporará como adenda al Convenio, formalizado antes de la finalización de la duración del Convenio.

#### **Décima. Plazo de vigencia del Convenio.**

El presente Convenio entrará en vigor el mismo día de su firma, si bien, teniendo en cuenta su objeto, tendrá efectos desde el día 1 de enero de 2024 hasta el día 31 de diciembre del 2024, y con independencia del plazo de 17 de febrero de 2025, que regula la cláusula cuarta a efectos de justificación por parte de la Mancomunidad.

En cualquier momento antes del 31 de diciembre de 2024, fecha de finalización del presente Convenio, las partes firmantes podrán acordar unánimemente su prórroga en función de las disponibilidades presupuestarias o su extinción. La prórroga del Convenio podrá conllevar la actualización de la financiación y compromisos económicos de cada parte firmante.

#### **Undécima. Extinción y liquidación del Convenio.**

1. El presente Convenio se extingue por el cumplimiento de las actuaciones objeto del mismo o por incurrir en causa de resolución.

Son causas de resolución:

- a) El transcurso del plazo de vigencia del Convenio sin haberse acordado la prórroga del mismo.
- b) Acuerdo unánime de las partes firmantes.
- c) El incumplimiento de las obligaciones y compromisos asumidos por cualquiera de las partes firmantes.
- d) Por decisión judicial declaratoria de la nulidad del Convenio.
- e) Por cualquier otra causa distinta de las anteriores prevista en el Convenio o en otras leyes.



2. La extinción del presente Convenio dará lugar a su liquidación con el objeto de determinar las obligaciones y compromisos de cada una de las partes, para lo que se estará a lo dispuesto en el artículo 52 de la Ley 40/2015, de 1 de octubre, de Régimen Jurídico del Sector Público, y en el artículo 8 del Decreto 99/2016, de 5 de julio.

En relación con la aportación de la Consejería de Salud y Servicios Sociales, finalizado el Convenio, procederá el reintegro a favor de la Junta de Extremadura de las cantidades percibidas por la Mancomunidad que no hayan sido aplicadas durante el ejercicio 2024, correspondiente a la financiación de la prestación del servicio social, cuando se dé alguna o algunas de las siguientes causas:

- a) La no ejecución o la falta de continuidad de la prestación del servicio social.
- b) La falta de justificación o justificación insuficiente de los gastos en concepto de personal y/o de funcionamiento.
- c) El incumplimiento de las obligaciones y compromisos previstos en el presente Convenio.

No será necesario el reintegro, en el caso de prórroga del presente Convenio o en el caso de firma de un nuevo Convenio entre estas mismas partes firmantes y para el cumplimiento del mismo objeto establecido en este Convenio, pudiendo la Consejería de Salud y Servicios Sociales hacer la regulación de su aportación liquidando las cantidades no aplicadas en el ejercicio anterior con las cantidades recogidas en la prórroga o nuevo Convenio suscrito.

Para la exigencia del reintegro se estará a lo dispuesto en la Ley 5/2007, de 19 de abril, General de Hacienda Pública de Extremadura y demás normativa que le sea de aplicación en virtud de la materia.

No obstante lo anterior, si cuando concurra cualquiera de las causas de resolución del Convenio existen actuaciones en curso de ejecución, las partes, a propuesta de la Secretaría General de Servicios Sociales, Inclusión, Infancia y Familia como responsable del seguimiento, vigilancia y control o, en su caso, de la comisión de seguimiento del Convenio, podrán acordar la continuación y finalización de las actuaciones en curso que consideren oportunas, estableciendo un plazo improrrogable para su finalización, transcurrido el cual deberá realizarse la liquidación de las mismas en los términos establecidos en los apartados anteriores.

#### **Duodécima. Ámbito jurisdiccional.**

El presente Convenio tiene naturaleza administrativa. Las controversias que pudieran surgir sobre la interpretación, modificación, resolución y efectos se resolverán entre las partes ago-



tando todas las formas posibles de conciliación para llegar a un acuerdo amistoso extrajudicial. En su defecto, serán competentes para conocer las cuestiones litigiosas los órganos del Orden Jurisdiccional Contencioso-Administrativo.

Y para que así conste y en prueba de conformidad, firman el presente Convenio mediante firma electrónica, tomándose como fecha de formalización del presente documento la fecha del último firmante.

La Consejera de Salud y Servicios Sociales,  
SARA GARCÍA ESPADA

El Presidente de la Mancomunidad Siberia,  
JOSÉ MANUEL ROMERO MORENO

**ANEXO**

## PRESUPUESTO 2024

## DATOS DEL SERVICIO SOCIAL DE ATENCIÓN SOCIAL BÁSICA

## "003 MANCOMUNIDAD SIBERIA I"

<b>Número de Entidades Locales:</b>	11	<b>Población Integrada</b>	10.360	<b>Número de Trabajadores/as Sociales reconocidos:</b>	4
-------------------------------------	----	----------------------------	--------	--	---

## PRESUPUESTO TOTAL AÑO 2024

<b>Concepto</b>	<b>Presupuesto (100 %)</b>	<b>Aportación de la Consejería de Salud y Servicios Sociales (99 %)</b>	<b>Aportación de la Entidad Local (1 %)</b>
Presupuesto de Personal	145.525,88 €	144.070,62 €	1.455,26 €
Presupuesto de Funcionamiento	4.440,00 €	4.395,60 €	44,40 €
<b>TOTAL</b>	<b>149.965,88 €</b>	<b>148.466,22 €</b>	<b>1.499,66 €</b>

Datos de las retribuciones en cómputo anual de un profesional del Trabajo Social utilizados según artículo 5.2 del Decreto 99/2016, de 5 de julio.

<b>Total Retribuciones</b>	<b>Cotización empresarial a seguridad social</b>	<b>Presupuesto total</b>
27.333,94 €	9.047,53 €	36.381,47 €



*RESOLUCIÓN de 5 de febrero de 2024, de la Secretaría General, por la que se da publicidad al Convenio de Colaboración entre la Consejería de Salud y Servicios Sociales de la Junta de Extremadura y la Mancomunidad Sierra de San Pedro, en la prestación de información, valoración y orientación de los Servicios Sociales de Atención Social Básica. (2024060486)*

Habiéndose firmado el día 29 de enero de 2024, el Convenio de Colaboración entre la Consejería de Salud y Servicios Sociales de la Junta de Extremadura y la Mancomunidad Sierra de San Pedro, en la prestación de información, valoración y orientación de los Servicios Sociales de Atención Social Básica, de conformidad con lo previsto en el artículo 8 del Decreto 217/2013, de 19 de noviembre, por el que se regula el Registro General de Convenios de la Administración de la Comunidad Autónoma de Extremadura,

RESUELVO:

La publicación en el Diario Oficial de Extremadura del Convenio que figura como anexo de la presente resolución.

Mérida, 5 de febrero de 2024.

El Secretario General,  
DAVID GONZÁLEZ GIL



CONVENIO DE COLABORACIÓN ENTRE LA CONSEJERÍA DE SALUD  
Y SERVICIOS SOCIALES DE LA JUNTA DE EXTREMADURA Y LA  
MANCOMUNIDAD SIERRA DE SAN PEDRO EN LA PRESTACIÓN DE  
INFORMACIÓN, VALORACIÓN Y ORIENTACIÓN DE LOS SERVICIOS  
SOCIALES DE ATENCIÓN SOCIAL BÁSICA

Mérida, 29 de enero de 2024.

REUNIDOS

De una parte, doña Sara García Espada, Consejera de Salud y Servicios Sociales de la Junta de Extremadura, cargo para la que ha sido nombrada por Decreto de la Presidenta 21/2023, de 20 de julio (DOE núm. 140, de 21 de julio), actuando en virtud de las atribuciones que le confiere el artículo 36.a) de la Ley 1/2002, de 28 de febrero, del Gobierno y de la Administración de la Comunidad Autónoma de Extremadura, previa autorización del Consejo de Gobierno en sesión celebrada el día 27 de diciembre de 2023.

Y de otra, D. José María Mayor de Mato, Presidente de la Mancomunidad Sierra de San Pedro, cargo para el que ha sido elegido con fecha de 15 de septiembre de 2023, actuando en virtud de las atribuciones que le confieren los Estatutos por los que se rige dicha Mancomunidad.

En el ejercicio de las facultades propias de sus cargos, ambas partes se reconocen recíprocamente capacidad para obligarse en los términos del presente Convenio y, a tal efecto,

EXPONEN

**Primero.** El Estatuto de Autonomía de Extremadura, atribuye a ésta, en su artículo 9.1.27, la competencia exclusiva en materia de acción social.

En este marco competencial, se aprueba la Ley 14/2015, de 9 de abril, de Servicios Sociales de Extremadura, que tiene entre su objeto garantizar en el ámbito de la Comunidad Autónoma de Extremadura el derecho subjetivo y universal de la ciudadanía de acceso al sistema público de servicios sociales en los términos y con los requisitos regulados en la propia ley con objeto de promover el bienestar social y contribuir al pleno desarrollo de las personas y la justicia social. Igualmente, es objeto de esta ley regular y organizar el sistema público de servicios sociales de Extremadura y establecer los mecanismos de coordinación y trabajo en red de todas las entidades implicadas en su prestación, articulando su relación con el resto de sistemas de protección social.

Para la consecución de su objeto, la citada ley estructura el sistema público de servicios sociales de Extremadura en dos niveles de atención: los servicios sociales de atención social básica y los servicios sociales de atención especializada.



**Segundo.** Que la Ley 14/2015, de 9 de abril, de Servicios Sociales de Extremadura regula los servicios sociales de atención social básica como la estructura básica y el primer nivel de atención del Sistema Público de Servicios Sociales. Estos servicios garantizarán, a las personas que cumplan los requisitos establecidos, la prestación de información, valoración y orientación y la prestación de acompañamiento social en situación de exclusión social.

En relación con la prestación de información, valoración y orientación de los servicios sociales de atención social básica, la misma ofrecerá información, valoración y orientación a las necesidades y demandas de la población, canalizando las situaciones de necesidad hacia las prestaciones necesarias. Esta prestación será prestada por profesionales titulados en Trabajo Social.

**Tercero.** Que la Administración de la Comunidad Autónoma de Extremadura tiene las competencias en materia de servicios sociales en el territorio de la Comunidad Autónoma, así como la gestión y ordenación del Sistema Público de Servicios Sociales, en los términos establecidos en la Ley 14/2015, de 9 de abril, de Servicios Sociales de Extremadura.

La Consejería de Salud y Servicios Sociales es el órgano administrativo de la Administración de la Comunidad Autónoma de Extremadura al que le corresponde en virtud del Decreto de la Presidenta 16/2023, de 20 de julio, por el que se modifican la denominación y las competencias de las Consejerías que conforman la Administración de la Comunidad Autónoma de Extremadura, las competencias en materia de servicios sociales. Y a la Secretaria General de Servicios Sociales, Inclusión, Infancia y Familia le corresponde, de acuerdo con el Decreto 235/2023, de 12 de septiembre, por el que se establece la estructura orgánica de la Consejería de Salud y Servicios Sociales y se modifica el Decreto 221/2008, de 24 de octubre, por el que se aprueban los Estatutos del Organismo Autónomo Servicio Extremeño de Salud, la función de planificación, ejecución, evaluación y seguimiento de los Servicios Sociales de Atención Social Básica.

**Cuarto.** Que la Mancomunidad Sierra de San Pedro, en el marco de las competencias que le confiere sus propios Estatutos y de acuerdo con lo dispuesto en el artículo 25.2.e) de la Ley 7/1985, de 2 de abril, Reguladora de las Bases del Régimen Local y en el artículo 35.1.a) y 2 de la Ley 14/2015, de 9 de abril, de Servicios Sociales de Extremadura, le corresponde prestar los servicios sociales de atención social básica.

**Quinto.** Que la Ley 14/2015, de 9 de abril, de Servicios Sociales de Extremadura establece en su artículo 37 que las Administraciones Públicas de la Comunidad Autónoma deberán, en el marco de sus respectivas competencias, establecer una adecuada coordinación y colaboración administrativa, para asegurar la homogeneidad en la prestación de servicios sociales en toda la región, garantizar la continuidad de las prestaciones y conseguir una mayor eficiencia del Sistema Público de Servicios Sociales.



La cooperación económica, técnica y administrativa con las entidades locales, en materia de servicios sociales, se desarrollará con carácter voluntario, bajo las formas y en los términos previstos en las leyes, pudiendo tener lugar, en todo caso, mediante los consorcios y los convenios administrativos que se suscriban al efecto.

Asimismo, el artículo 44 de esta ley, establece como un instrumento de cooperación financiera entre las distintas Administraciones Públicas el Convenio de colaboración, a fin de alcanzar el cumplimiento de los objetivos determinados en la planificación general del Sistema Público de Servicios Sociales.

**Sexto.** Que con objeto de regular la colaboración entre la Junta de Extremadura y las Entidades Locales en la prestación de información, valoración y orientación de los servicios sociales de atención social básica, se aprueba el Decreto 99/2016, de 5 de julio, por el que se regula la colaboración entre la Junta de Extremadura y las entidades locales en la prestación de información, valoración y orientación de los servicios sociales de atención social básica de la Comunidad Autónoma de Extremadura (DOE núm. 132, de 11 de julio de 2016), colaboración que se formalizará mediante la suscripción de convenios de colaboración.

En el marco del citado decreto, la Consejería de Salud y Servicios Sociales tiene reconocido a la Mancomunidad Sierra de San Pedro un total de 2 profesionales del Trabajo Social para la prestación de información, valoración y orientación del servicio social de atención social básica.

**Séptimo.** Que conforme dispone el artículo 10 del Decreto 99/2016, de 5 de julio, por el que se regula la colaboración entre la Junta de Extremadura y las entidades locales en la prestación de información, valoración y orientación de los servicios sociales de atención social básica de la Comunidad Autónoma de Extremadura, el presente Convenio de colaboración tiene naturaleza administrativa, quedando excluido del ámbito de aplicación de la Ley 9/2017, de 8 de noviembre, de Contratos del Sector Público, por la que se transponen al ordenamiento jurídico español las Directivas del Parlamento Europeo y del Consejo 2014/23/UE y 2014/24/UE, de 26 de febrero de 2014, en virtud de lo dispuesto en su artículo 6, aplicándose los principios de esta Ley para resolver las dudas y lagunas que pudieran presentarse.

Igualmente, el presente Convenio queda excluido del ámbito de aplicación de la Ley 6/2011, de 23 de marzo, de Subvenciones de la Comunidad Autónoma de Extremadura, en virtud de lo dispuesto en su artículo 3.1.g).

**Octavo.** Que para el cumplimiento de los intereses comunes, en el que la Junta de Extremadura y la Mancomunidad Sierra de San Pedro comparten competencias, ambas partes coinciden en la necesidad de garantizar la prestación de información, valoración y orientación del servicio social de atención social básica, que permita a su vez garantizar el derecho subjetivo





y universal de la ciudadanía de acceso al Sistema Público de Servicios Sociales con objeto de promover el bienestar social y contribuir al pleno desarrollo de las personas y la justicia social.

Por todo lo expuesto, ambas partes acuerdan materializar su colaboración mediante la firma del presente Convenio, que se registrá por las siguientes,

### CLÁUSULAS

#### **Primera. Objeto.**

El presente Convenio tiene por objeto regular la colaboración entre la Consejería de Salud y Servicios Sociales de la Junta de Extremadura y la MANCOMUNIDAD SIERRA DE SAN PEDRO (en lo sucesivo Mancomunidad), con NIF P6020701F, en la prestación de información, valoración y orientación (en lo sucesivo prestación) del servicio social de atención social básica (en lo sucesivo servicio social).

#### **Segunda. Actuaciones de la prestación de información, valoración y orientación de los servicios sociales de atención social básica.**

Para el cumplimiento del objeto del presente Convenio la Mancomunidad a través del servicio social garantizará la prestación a las personas que cumplan los requisitos establecidos en la Ley 14/2015, de 9 de abril, de Servicios Sociales de Extremadura y demás normativa que lo desarrolle, realizando las siguientes actuaciones:

1. Atención a las necesidades y demandas de la población, canalizando las situaciones de necesidad hacia las prestaciones necesarias.
2. Diagnóstico de las situaciones de necesidad social y elaboración y ejecución, cuando sea necesario, del plan de atención social regulado en el artículo 18 de la Ley 14/2015, de 9 de abril, de Servicios Sociales de Extremadura.
3. Atención inmediata a personas en situación o riesgo de exclusión social.

Además de las actuaciones anteriores, la Mancomunidad a través del servicio social desarrollará las funciones atribuidas a los servicios sociales de atención social básica en el artículo 16 de la Ley 14/2015, de 9 de abril, de Servicios Sociales de Extremadura, y cuantas otras actuaciones o funciones se les atribuya legal o reglamentariamente relacionadas con la prestación.

#### **Tercera. Financiación y compromisos económicos que asumen cada una de las partes.**

La financiación del presente Convenio asciende a la cantidad setenta y cuatro mil quinientos sesenta y dos euros con noventa y cuatro céntimos (74.562,94 €), destinada a financiar los



costes de personal y de funcionamiento de la prestación del servicio social de la Mancomunidad, conforme al presupuesto que se detalla en el anexo de este Convenio.

De acuerdo con la citada financiación, los compromisos económicos que asumen cada una de las partes firmantes, serán los siguientes:

La Junta de Extremadura a través de la Consejería de Salud y Servicios Sociales aportará a la financiación del presente Convenio la cantidad de setenta y tres mil ochocientos diecisiete euros con treinta y un céntimos (73.817,31 €), correspondiente al 99 % de la financiación del mismo, con cargo a los Presupuestos Generales de la Comunidad Autónoma de Extremadura para el año 2024, en la aplicación presupuestaria 110030000/G/252B/46000/CAG0000001/20160094 "Servicios Sociales de Atención Social Básica", con fuente de financiación Comunidad Autónoma.

El presente Convenio se tramita mediante tramitación anticipada, por lo que la aportación de la Junta de Extremadura queda sometida a la condición suspensiva de existencia de crédito adecuado y suficiente en los presupuestos generales de la Comunidad Autónoma de Extremadura para el año 2024 para financiar las obligaciones derivadas del Convenio en el ejercicio 2024.

La Mancomunidad aportará a la financiación del presente Convenio la cantidad de setecientos cuarenta y cinco euros con sesenta y tres céntimos (745,63 €) con cargo a los Presupuestos de la Mancomunidad para el año 2024. Dicha cantidad corresponde a la diferencia hasta alcanzar el 100% de la financiación del presente Convenio.

#### **Cuarta. Pago y justificación.**

1. El pago de la aportación de la Consejería de Salud y Servicios Sociales para la financiación del Convenio, condicionado a la existencia de crédito presupuestario adecuado y suficiente en la anualidad 2024, se realizará a la Mancomunidad en la forma prevista en el Decreto 105/2005, de 12 de abril, por el que se aprueba el Plan de Disposición de Fondos de la Tesorería de la Comunidad Autónoma de Extremadura:
  - a) Un primer 50 % de la cantidad aportada por la Consejería de Salud y Servicios Sociales al Convenio. A efectos de realizar este abono, se procederá al reconocimiento de la obligación y propuesta de pago, una vez formalizado el Convenio, a partir del inicio del plazo de vigencia del Convenio previsto en la cláusula décima para que se proceda a su ordenación y pago durante el primer cuatrimestre del ejercicio 2024.
  - b) Un segundo abono de un 25 % de la cantidad aportada por la Consejería de Salud y Servicios Sociales al Convenio, previa justificación por la Mancomunidad de gastos y pagos correspondientes a cantidad igual o superior al 25 % de la financiación del Convenio.

c) Un tercer y último abono de un 25 % de la cantidad aportada por la Consejería de Salud y Servicios Sociales al Convenio, previa justificación por la Mancomunidad de gastos y pagos correspondientes a cantidad igual o superior al 50 % de la financiación del Convenio, y que deberá presentarse hasta el 4 de noviembre de 2024, inclusive.

La Mancomunidad está exenta de la obligación de constituir garantía por los citados pagos anticipados conforme dispone la disposición adicional cuarta letra b) de la Ley 5/2007, de 19 de abril, General de Hacienda Pública de Extremadura.

2. Los gastos y pagos realizados por la Mancomunidad en la prestación del servicio social se justificará mediante la presentación de certificación expedida por la persona titular de la secretaría-intervención o intervención de la Mancomunidad con indicación expresa de los gastos y pagos realizados en concepto de personal y de funcionamiento de la prestación, teniendo en cuenta las cantidades recogidas en el anexo del presente Convenio para cada uno de estos conceptos, sin que en ningún caso pueda destinarse el exceso de gasto en uno de ellos con la ejecución inferior o no ejecución en el otro.

Los documentos justificativos de los gastos y pagos realizados por la Mancomunidad con cargo al presente Convenio deberán ser custodiados por esta entidad local, como mínimo, hasta el año 2029, en tanto puedan ser objeto de actuaciones de comprobación y control, pudiendo ser solicitados, en cualquier momento, por la Consejería de Salud y Servicios Sociales o la Intervención General de la Junta de Extremadura en el ejercicio de sus competencias de control del gasto público.

La justificación de gastos y pagos realizados correspondientes a cantidad igual o superior al 100 % de la financiación del Convenio deberá presentarse a la Consejería de Salud y Servicios Sociales hasta el 17 de febrero de 2025, inclusive.

Con la justificación de gastos y pagos realizados correspondientes a cantidad igual o superior al 100 %, deberá presentarse, además, una memoria técnica de evaluación del funcionamiento de la prestación del servicio social, conforme al modelo que establezca la Secretaría General de Servicios Sociales, Inclusión, Infancia y Familia como responsable del seguimiento, vigilancia y control del Convenio.

#### **Quinta. Del personal de la prestación de información, valoración y orientación del servicio social de atención social básica.**

El personal que ofrecerá la prestación, conforme al artículo 30 de la Ley 14/2015, de 9 de abril, de Servicios Sociales de Extremadura, serán profesionales titulados en Trabajo Social.

Este personal estará vinculado jurídicamente a la Mancomunidad, ya sea en condición de funcionario o contratado en régimen de derecho laboral, según proceda. La Consejería de Sa-



lud y Servicios Sociales será ajena a todo tipo de relación funcionarial o laboral con el citado personal.

Cuando dentro del periodo de vigencia del Convenio el personal de la prestación cause baja o se produzca un incremento del número de profesionales del Trabajo Social de acuerdo a lo previsto en el Decreto 99/2016, de 5 de julio, la Mancomunidad procederá a la cobertura del puesto de trabajo en los términos establecidos en la Ley 17/2010, de 22 de diciembre, de mancomunidades y entidades locales menores de Extremadura, Ley 7/1985, de 2 de abril, Reguladora de las Bases del Régimen Local y demás normativa estatal y autonómica vigente que le sea de aplicación, evitando con ello un vacío en la atención a la población.

La Mancomunidad comunicará a la Consejería de Salud y Servicios Sociales los datos del personal que ofrece la prestación, con indicación de la jornada laboral y la distribución horaria.

#### **Sexta. Obligaciones de las partes.**

1. La Consejería de Salud y Servicios Sociales asume, mediante la suscripción del presente Convenio, las siguientes obligaciones:
  - a) Realizar el pago de los compromisos económicos asumidos con la suscripción del presente Convenio en los términos regulados en el mismo.
  - b) Asesorar, a solicitud de la Mancomunidad, respecto a la organización funcional de la prestación.
  - c) Prestar, en la medida de sus posibilidades, a los profesionales del Trabajo Social de la prestación, la asistencia técnica que estos precisen para el desarrollo de las actuaciones y funciones que tienen encomendadas.
  - d) Proporcionar información a los profesionales del Trabajo Social de la prestación sobre novedades legislativas o administrativas que puedan resultar de su interés para el adecuado desarrollo de la prestación.
2. La Mancomunidad asume, mediante la suscripción del presente Convenio, las siguientes obligaciones:
  - a) Garantizar la efectiva prestación de información, valoración y orientación en los términos regulados en la Ley 14/2015, de 9 de abril, de Servicios Sociales de Extremadura y en sus disposiciones de desarrollo.
  - b) Dotar de un espacio físico adecuado para la prestación. Dicho espacio contará con conexión telefónica y a la red internet; permitirá el archivo y custodia de los expedientes

sociales de acuerdo con los requisitos de confidencialidad que establece la normativa de aplicación sobre protección de datos de carácter personal; y garantizará la privacidad en la intervención social y la accesibilidad de la población.

- c) Asumir las diferencias al alza que pudieran existir respecto a las cuantías establecidas en el anexo, en concepto de personal y funcionamiento, cuando el coste real de la prestación del servicio social sea superior.
- d) Abonar a los profesionales del Trabajo Social de la prestación las retribuciones y las indemnizaciones por razón de servicio que legalmente les correspondan de conformidad con la normativa de aplicación en la entidad local.
- e) Facilitar la formación y especialización de los profesionales del Trabajo Social de la prestación, así como la asistencia de la persona responsable del personal de la Mancomunidad de la que dependen los profesionales a las reuniones de información, estudio y coordinación a las que sea convocado por las diferentes consejerías de la Junta de Extremadura o las entidades públicas de ellas dependientes.
- f) Desarrollar aquellas funciones que a los servicios sociales de atención social básica le sean asignadas por las diferentes consejerías de la Junta de Extremadura o entidades públicas de ellas dependientes, así como cumplimentar los diferentes soportes documentales establecidos o que les sean requeridos.
- g) Facilitar toda la información que le sea requerida y someterse a las actuaciones de comprobación y control que puedan realizarse por la Consejería de Salud y Servicios Sociales.

**Séptima. Seguimiento, vigilancia y control de la ejecución del Convenio y de los compromisos adquiridos por los firmantes.**

Para el seguimiento, vigilancia y control de la ejecución del presente Convenio las partes firmantes nombran responsable del mismo a la Secretaría General de Servicios Sociales, Inclusión, Infancia y Familia de la Consejería de Salud y Servicios Sociales, que tendrá las facultades necesarias para supervisar su ejecución y adoptar las decisiones y dictar las instrucciones necesarias con el fin de asegurar la correcta realización de las actuaciones convenidas.

Asimismo, se podrá constituir una comisión de seguimiento, a propuesta de cualquiera de las partes firmantes, para realizar el seguimiento de las actuaciones del Convenio y resolver las dudas y controversias que pudieran surgir en la aplicación e interpretación de las cláusulas del mismo, sin perjuicio de las facultades de la Secretaría General de Servicios Sociales, Inclusión, Infancia y Familia como responsable del seguimiento, vigilancia y control de la ejecución del presente Convenio.



La comisión de seguimiento estará integrada por cinco miembros: tres personas designadas por la Consejería de Salud y Servicios Sociales, que serán nombradas por la persona titular de la Secretaría General de Servicios Sociales, Inclusión, Infancia y Familia, correspondiendo a una de ellas la presidencia, y dos personas designadas por la Mancomunidad que serán nombradas por la persona titular que ostente la Presidencia.

La secretaria de la comisión la ejercerá personal empleado público de la Secretaría General de Servicios Sociales, Inclusión, Infancia y Familia que asistirá a la misma, con voz pero sin voto.

En el plazo de un mes desde la notificación de la propuesta de constitución de la comisión, las partes designarán a sus representantes y lo comunicará a la otra parte.

Se reconoce a cada parte firmante la facultad de convocar reuniones de la comisión. Los miembros de esta comisión no generarán derecho económico alguno con cargo a la financiación del presente Convenio por su pertenencia a la misma o asistencia a sus reuniones.

En lo no contemplado por esta cláusula, sobre el funcionamiento y actuaciones de la comisión, se estará a lo dispuesto por la Ley 40/2015, de 1 de octubre, de Régimen Jurídico del Sector Público, sobre órganos colegiados de las distintas administraciones públicas.

#### **Octava. Difusión y publicidad.**

En el material impreso, así como en la difusión que la Mancomunidad haga del desarrollo de la prestación objeto del Convenio, deberá hacer constar la colaboración de la Consejería de Salud y Servicios Sociales, para lo que se estará a lo dispuesto en el Decreto 7/2002, de 29 de enero, de la Imagen Corporativa de la Junta de Extremadura.

El tratamiento de los datos que se obtengan del desarrollo de la prestación del servicio social objeto de este Convenio se someterá a lo dispuesto en la Ley Orgánica 3/2018, de 5 de diciembre, de Protección de Datos Personales y garantía de los derechos digitales.

#### **Novena. Modificación del Convenio.**

El presente Convenio podrá ser modificado cuando se produzcan alguna o algunas de las siguientes causas previstas en el Decreto 99/2016, de 5 de julio:

- a) Por mutuo acuerdo de las partes.
- b) Por una modificación en la organización del servicio social de la Mancomunidad, que conlleve un incremento o reducción del número de profesionales para la prestación del servicio social, conforme se dispone en la disposición transitoria primera del Decreto 99/2016, de 5 de julio.



- c) Por un incremento o reducción del número de profesionales del Trabajo Social reconocido al servicio social de la Mancomunidad por la Consejería de Salud y Servicios Sociales para la prestación, conforme se dispone en la disposición transitoria segunda del Decreto 99/2016, de 5 de julio.

Cuando la modificación del Convenio conlleve un aumento de las aportaciones económicas asumidas por las partes firmantes para la financiación del presente Convenio, procederá su modificación siempre y cuando exista crédito adecuado y suficiente en los presupuestos de cada parte firmante.

El acuerdo de modificación se incorporará como adenda al Convenio, formalizado antes de la finalización de la duración del Convenio.

#### **Décima. Plazo de vigencia del Convenio.**

El presente Convenio entrará en vigor el mismo día de su firma, si bien, teniendo en cuenta su objeto, tendrá efectos desde el día 1 de enero de 2024 hasta el día 31 de diciembre del 2024, y con independencia del plazo de 17 de febrero de 2025, que regula la cláusula cuarta a efectos de justificación por parte de la Mancomunidad.

En cualquier momento antes del 31 de diciembre de 2024, fecha de finalización del presente Convenio, las partes firmantes podrán acordar unánimemente su prórroga en función de las disponibilidades presupuestarias o su extinción. La prórroga del Convenio podrá conllevar la actualización de la financiación y compromisos económicos de cada parte firmante.

#### **Undécima. Extinción y liquidación del Convenio.**

1. El presente Convenio se extingue por el cumplimiento de las actuaciones objeto del mismo o por incurrir en causa de resolución.

Son causas de resolución:

- a) El transcurso del plazo de vigencia del Convenio sin haberse acordado la prórroga del mismo.
- b) Acuerdo unánime de las partes firmantes.
- c) El incumplimiento de las obligaciones y compromisos asumidos por cualquiera de las partes firmantes.
- d) Por decisión judicial declaratoria de la nulidad del Convenio.
- e) Por cualquier otra causa distinta de las anteriores prevista en el Convenio o en otras leyes.



2. La extinción del presente Convenio dará lugar a su liquidación con el objeto de determinar las obligaciones y compromisos de cada una de las partes, para lo que se estará a lo dispuesto en el artículo 52 de la Ley 40/2015, de 1 de octubre, de Régimen Jurídico del Sector Público, y en el artículo 8 del Decreto 99/2016, de 5 de julio.

En relación con la aportación de la Consejería de Salud y Servicios Sociales, finalizado el Convenio, procederá el reintegro a favor de la Junta de Extremadura de las cantidades percibidas por la Mancomunidad que no hayan sido aplicadas durante el ejercicio 2024, correspondiente a la financiación de la prestación del servicio social, cuando se dé alguna o algunas de las siguientes causas:

- a) La no ejecución o la falta de continuidad de la prestación del servicio social.
- b) La falta de justificación o justificación insuficiente de los gastos en concepto de personal y/o de funcionamiento.
- c) El incumplimiento de las obligaciones y compromisos previstos en el presente Convenio.

No será necesario el reintegro, en el caso de prórroga del presente Convenio o en el caso de firma de un nuevo Convenio entre estas mismas partes firmantes y para el cumplimiento del mismo objeto establecido en este Convenio, pudiendo la Consejería de Salud y Servicios Sociales hacer la regulación de su aportación liquidando las cantidades no aplicadas en el ejercicio anterior con las cantidades recogidas en la prórroga o nuevo Convenio suscrito.

Para la exigencia del reintegro se estará a lo dispuesto en la Ley 5/2007, de 19 de abril, General de Hacienda Pública de Extremadura y demás normativa que le sea de aplicación en virtud de la materia.

No obstante lo anterior, si cuando concurra cualquiera de las causas de resolución del Convenio existen actuaciones en curso de ejecución, las partes, a propuesta de la Secretaría General de Servicios Sociales, Inclusión, Infancia y Familia como responsable del seguimiento, vigilancia y control o, en su caso, de la comisión de seguimiento del Convenio, podrán acordar la continuación y finalización de las actuaciones en curso que consideren oportunas, estableciendo un plazo improrrogable para su finalización, transcurrido el cual deberá realizarse la liquidación de las mismas en los términos establecidos en los apartados anteriores.

#### **Duodécima. Ámbito jurisdiccional.**

El presente Convenio tiene naturaleza administrativa. Las controversias que pudieran surgir sobre la interpretación, modificación, resolución y efectos se resolverán entre las partes ago-





tando todas las formas posibles de conciliación para llegar a un acuerdo amistoso extrajudicial. En su defecto, serán competentes para conocer las cuestiones litigiosas los órganos del Orden Jurisdiccional Contencioso-Administrativo.

Y para que así conste y en prueba de conformidad, firman el presente Convenio mediante firma electrónica, tomándose como fecha de formalización del presente documento la fecha del último firmante.

La Consejera de Salud y Servicios Sociales,  
SARA GARCÍA ESPADA

El Presidente de la Mancomunidad  
Sierra de San Pedro,  
JOSÉ MARÍA MAYOR DE MATO

**ANEXO**

## PRESUPUESTO 2024

## DATOS DEL SERVICIO SOCIAL DE ATENCIÓN SOCIAL BÁSICA

## "053 MANCOMUNIDAD SIERRA DE SAN PEDRO"

<b>Número de Entidades Locales:</b>	7	<b>Población Integrada</b>	2.799	<b>Número de Trabajadores/as Sociales reconocidos:</b>	2
-------------------------------------	---	----------------------------	-------	--	---

## PRESUPUESTO TOTAL AÑO 2024

<b>Concepto</b>	<b>Presupuesto (100 %)</b>	<b>Aportación de la Consejería de Salud y Servicios Sociales (99 %)</b>	<b>Aportación de la Entidad Local (1 %)</b>
Presupuesto de Personal	72.762,94 €	72.035,31 €	727,63 €
Presupuesto de Funcionamiento	1.800,00 €	1.782,00 €	18,00 €
TOTAL	74.562,94 €	73.817,31 €	745,63 €

Datos de las retribuciones en cómputo anual de un profesional del Trabajo Social utilizados según artículo 5.2 del Decreto 99/2016, de 5 de julio.

<b>Total Retribuciones</b>	<b>Cotización empresarial a seguridad social</b>	<b>Presupuesto total</b>
27.333,94 €	9.047,53 €	36.381,47 €



*RESOLUCIÓN de 5 de febrero de 2024, de la Secretaría General, por la que se da publicidad al Convenio de Colaboración entre la Consejería de Salud y Servicios Sociales de la Junta de Extremadura y la Mancomunidad de Municipios Tajo-Salor, en la prestación de información, valoración y orientación de los Servicios Sociales de Atención Social Básica. (2024060487)*

Habiéndose firmado el día 29 de enero de 2024, el Convenio de Colaboración entre la Consejería de Salud y Servicios Sociales de la Junta de Extremadura y la Mancomunidad de Municipios Tajo-Salor, en la prestación de información, valoración y orientación de los Servicios Sociales de Atención Social Básica, de conformidad con lo previsto en el artículo 8 del Decreto 217/2013, de 19 de noviembre, por el que se regula el Registro General de Convenios de la Administración de la Comunidad Autónoma de Extremadura,

RESUELVO:

La publicación en el Diario Oficial de Extremadura del Convenio que figura como anexo de la presente resolución.

Mérida, 5 de febrero de 2024.

El Secretario General,  
DAVID GONZÁLEZ GIL



CONVENIO DE COLABORACIÓN ENTRE LA CONSEJERÍA DE SALUD  
Y SERVICIOS SOCIALES DE LA JUNTA DE EXTREMADURA Y LA  
MANCOMUNIDAD DE MUNICIPIOS TAJO-SALOR EN LA PRESTACIÓN  
DE INFORMACIÓN, VALORACIÓN Y ORIENTACIÓN DE LOS SERVICIOS  
SOCIALES DE ATENCIÓN SOCIAL BÁSICA

Mérida, 29 de enero de 2024.

REUNIDOS

De una parte, doña Sara García Espada, Consejera de Salud y Servicios Sociales de la Junta de Extremadura, cargo para la que ha sido nombrada por Decreto de la Presidenta 21/2023, de 20 de julio (DOE núm. 140, de 21 de julio), actuando en virtud de las atribuciones que le confiere el artículo 36.a) de la Ley 1/2002, de 28 de febrero, del Gobierno y de la Administración de la Comunidad Autónoma de Extremadura, previa autorización del Consejo de Gobierno en sesión celebrada el día 12 de diciembre de 2023.

Y de otra, D. Carlos Caro Domínguez, Presidente de la Mancomunidad de Municipios Tajo-Salor, cargo para el que ha sido elegido con fecha de 26 de julio de 2023, actuando en virtud de las atribuciones que le confieren los Estatutos por los que se rige dicha Mancomunidad.

En el ejercicio de las facultades propias de sus cargos, ambas partes se reconocen recíprocamente capacidad para obligarse en los términos del presente Convenio y, a tal efecto,

EXPONEN

**Primero.** El Estatuto de Autonomía de Extremadura, atribuye a ésta, en su artículo 9.1.27, la competencia exclusiva en materia de acción social.

En este marco competencial, se aprueba la Ley 14/2015, de 9 de abril, de Servicios Sociales de Extremadura, que tiene entre su objeto garantizar en el ámbito de la Comunidad Autónoma de Extremadura el derecho subjetivo y universal de la ciudadanía de acceso al sistema público de servicios sociales en los términos y con los requisitos regulados en la propia ley con objeto de promover el bienestar social y contribuir al pleno desarrollo de las personas y la justicia social. Igualmente, es objeto de esta ley regular y organizar el sistema público de servicios sociales de Extremadura y establecer los mecanismos de coordinación y trabajo en red de todas las entidades implicadas en su prestación, articulando su relación con el resto de sistemas de protección social.

Para la consecución de su objeto, la citada ley estructura el sistema público de servicios sociales de Extremadura en dos niveles de atención: los servicios sociales de atención social básica y los servicios sociales de atención especializada.

**Segundo.** Que la Ley 14/2015, de 9 de abril, de Servicios Sociales de Extremadura regula los servicios sociales de atención social básica como la estructura básica y el primer nivel de atención del Sistema Público de Servicios Sociales. Estos servicios garantizarán, a las personas que cumplan los requisitos establecidos, la prestación de información, valoración y orientación y la prestación de acompañamiento social en situación de exclusión social.

En relación con la prestación de información, valoración y orientación de los servicios sociales de atención social básica, la misma ofrecerá información, valoración y orientación a las necesidades y demandas de la población, canalizando las situaciones de necesidad hacia las prestaciones necesarias. Esta prestación será prestada por profesionales titulados en Trabajo Social.

**Tercero.** Que la Administración de la Comunidad Autónoma de Extremadura tiene las competencias en materia de servicios sociales en el territorio de la Comunidad Autónoma, así como la gestión y ordenación del Sistema Público de Servicios Sociales, en los términos establecidos en la Ley 14/2015, de 9 de abril, de Servicios Sociales de Extremadura.

La Consejería de Salud y Servicios Sociales es el órgano administrativo de la Administración de la Comunidad Autónoma de Extremadura al que le corresponde en virtud del Decreto de la Presidenta 16/2023, de 20 de julio, por el que se modifican la denominación y las competencias de las Consejerías que conforman la Administración de la Comunidad Autónoma de Extremadura, las competencias en materia de servicios sociales. Y a la Secretaria General de Servicios Sociales, Inclusión, Infancia y Familia le corresponde, de acuerdo con el Decreto 235/2023, de 12 de septiembre, por el que se establece la estructura orgánica de la Consejería de Salud y Servicios Sociales y se modifica el Decreto 221/2008, de 24 de octubre, por el que se aprueban los Estatutos del Organismo Autónomo Servicio Extremeño de Salud, la función de planificación, ejecución, evaluación y seguimiento de los Servicios Sociales de Atención Social Básica.

**Cuarto.** Que la Mancomunidad de Municipios Tajo-Salor, en el marco de las competencias que le confiere sus propios Estatutos y de acuerdo con lo dispuesto en el artículo 25.2.e) de la Ley 7/1985, de 2 de abril, Reguladora de las Bases del Régimen Local y en el artículo 35.1.a) y 2 de la Ley 14/2015, de 9 de abril, de Servicios Sociales de Extremadura, le corresponde prestar los servicios sociales de atención social básica.

**Quinto.** Que la Ley 14/2015, de 9 de abril, de Servicios Sociales de Extremadura establece en su artículo 37 que las Administraciones Públicas de la Comunidad Autónoma deberán, en el marco de sus respectivas competencias, establecer una adecuada coordinación y colaboración administrativa, para asegurar la homogeneidad en la prestación de servicios sociales en toda la región, garantizar la continuidad de las prestaciones y conseguir una mayor eficiencia del Sistema Público de Servicios Sociales.



La cooperación económica, técnica y administrativa con las entidades locales, en materia de servicios sociales, se desarrollará con carácter voluntario, bajo las formas y en los términos previstos en las leyes, pudiendo tener lugar, en todo caso, mediante los consorcios y los convenios administrativos que se suscriban al efecto.

Asimismo, el artículo 44 de esta ley, establece como un instrumento de cooperación financiera entre las distintas Administraciones Públicas el Convenio de colaboración, a fin de alcanzar el cumplimiento de los objetivos determinados en la planificación general del Sistema Público de Servicios Sociales.

**Sexto.** Que con objeto de regular la colaboración entre la Junta de Extremadura y las Entidades Locales en la prestación de información, valoración y orientación de los servicios sociales de atención social básica, se aprueba el Decreto 99/2016, de 5 de julio, por el que se regula la colaboración entre la Junta de Extremadura y las entidades locales en la prestación de información, valoración y orientación de los servicios sociales de atención social básica de la Comunidad Autónoma de Extremadura (DOE núm. 132, de 11 de julio de 2016), colaboración que se formalizará mediante la suscripción de convenios de colaboración.

En el marco del citado decreto, la Consejería de Salud y Servicios Sociales tiene reconocido a la Mancomunidad de Municipios Tajo-Salor un total de 9 profesionales del Trabajo Social para la prestación de información, valoración y orientación del servicio social de atención social básica.

**Séptimo.** Que conforme dispone el artículo 10 del Decreto 99/2016, de 5 de julio, por el que se regula la colaboración entre la Junta de Extremadura y las entidades locales en la prestación de información, valoración y orientación de los servicios sociales de atención social básica de la Comunidad Autónoma de Extremadura, el presente Convenio de colaboración tiene naturaleza administrativa, quedando excluido del ámbito de aplicación de la Ley 9/2017, de 8 de noviembre, de Contratos del Sector Público, por la que se transponen al ordenamiento jurídico español las Directivas del Parlamento Europeo y del Consejo 2014/23/UE y 2014/24/UE, de 26 de febrero de 2014, en virtud de lo dispuesto en su artículo 6, aplicándose los principios de esta Ley para resolver las dudas y lagunas que pudieran presentarse.

Igualmente, el presente Convenio queda excluido del ámbito de aplicación de la Ley 6/2011, de 23 de marzo, de Subvenciones de la Comunidad Autónoma de Extremadura, en virtud de lo dispuesto en su artículo 3.1.g).

**Octavo.** Que para el cumplimiento de los intereses comunes, en el que la Junta de Extremadura y la Mancomunidad de Municipios Tajo-Salor, comparten competencias, ambas partes coinciden en la necesidad de garantizar la prestación de información, valoración y orientación del servicio social de atención social básica, que permita a su vez garantizar el derecho subjetivo y universal de la ciudadanía de acceso al Sistema Público de Servicios Sociales con



objeto de promover el bienestar social y contribuir al pleno desarrollo de las personas y la justicia social.

Por todo lo expuesto, ambas partes acuerdan materializar su colaboración mediante la firma del presente Convenio, que se registrá por las siguientes,

### CLÁUSULAS

#### **Primera. Objeto.**

El presente Convenio tiene por objeto regular la colaboración entre la Consejería de Salud y Servicios Sociales de la Junta de Extremadura y la Mancomunidad de Municipios Tajo-Salor (en lo sucesivo Mancomunidad), con NIF G10141083, en la prestación de información, valoración y orientación (en lo sucesivo prestación) del servicio social de atención social básica (en lo sucesivo servicio social).

#### **Segunda. Actuaciones de la prestación de información, valoración y orientación de los servicios sociales de atención social básica.**

Para el cumplimiento del objeto del presente Convenio la Mancomunidad a través del servicio social garantizará la prestación a las personas que cumplan los requisitos establecidos en la Ley 14/2015, de 9 de abril, de Servicios Sociales de Extremadura y demás normativa que lo desarrolle, realizando las siguientes actuaciones:

1. Atención a las necesidades y demandas de la población, canalizando las situaciones de necesidad hacia las prestaciones necesarias.
2. Diagnóstico de las situaciones de necesidad social y elaboración y ejecución, cuando sea necesario, del plan de atención social regulado en el artículo 18 de la Ley 14/2015, de 9 de abril, de Servicios Sociales de Extremadura.
3. Atención inmediata a personas en situación o riesgo de exclusión social.

Además de las actuaciones anteriores, la Mancomunidad a través del servicio social desarrollará las funciones atribuidas a los servicios sociales de atención social básica en el artículo 16 de la Ley 14/2015, de 9 de abril, de Servicios Sociales de Extremadura, y cuantas otras actuaciones o funciones se les atribuya legal o reglamentariamente relacionadas con la prestación.

#### **Tercera. Financiación y compromisos económicos que asumen cada una de las partes.**

La financiación del presente Convenio asciende a la cantidad de trescientos treinta y ocho mil quinientos tres euros con veintitrés céntimos (338.503,23 €), destinada a financiar los costes



de personal y de funcionamiento de la prestación del servicio social de la Mancomunidad, conforme al presupuesto que se detalla en el anexo de este Convenio.

De acuerdo con la citada financiación, los compromisos económicos que asumen cada una de las partes firmantes, serán los siguientes:

La Junta de Extremadura a través de la Consejería de Salud y Servicios Sociales aportará a la financiación del presente Convenio la cantidad de trescientos treinta y cinco mil ciento dieciocho euros con veinte céntimos euros (335.118,20 €), correspondiente al 99 % de la financiación del mismo, con cargo a los Presupuestos Generales de la Comunidad Autónoma de Extremadura para el año 2024, en la aplicación presupuestaria 110030000/G/252B/46000/TE25004003/20060150 "Otras prestaciones básicas de servicios sociales", cofinanciado con fondos procedentes del Ministerio de Derechos sociales y Agenda 2030 para el desarrollo de prestaciones básicas de servicios sociales de corporaciones locales.

El presente Convenio se tramita mediante tramitación anticipada, por lo que la aportación de la Junta de Extremadura queda sometida a la condición suspensiva de existencia de crédito adecuado y suficiente en los presupuestos generales de la Comunidad Autónoma de Extremadura para el año 2024 para financiar las obligaciones derivadas del Convenio en el ejercicio 2024.

La Mancomunidad aportará a la financiación del presente Convenio la cantidad de tres mil trescientos ochenta y cinco euros con tres céntimos (3.385,03 €) con cargo a los Presupuestos de la Mancomunidad para el año 2024. Dicha cantidad corresponde a la diferencia hasta alcanzar el 100% de la financiación del presente Convenio.

#### **Cuarta. Pago y justificación.**

1. El pago de la aportación de la Consejería de Salud y Servicios Sociales para la financiación del Convenio, condicionado a la existencia de crédito presupuestario adecuado y suficiente en la anualidad 2024, se realizará a la Mancomunidad en la forma prevista en el Decreto 105/2005, de 12 de abril, por el que se aprueba el Plan de Disposición de Fondos de la Tesorería de la Comunidad Autónoma de Extremadura:
  - a) Un primer 50 % de la cantidad aportada por la Consejería de Salud y Servicios Sociales al Convenio. A efectos de realizar este abono, se procederá al reconocimiento de la obligación y propuesta de pago, una vez formalizado el Convenio, a partir del inicio del plazo de vigencia del Convenio previsto en la cláusula décima para que se proceda a su ordenación y pago durante el primer cuatrimestre del ejercicio 2024.
  - b) Un segundo abono de un 25 % de la cantidad aportada por la Consejería de Salud y Servicios Sociales al Convenio, previa justificación por la Mancomunidad de gastos y pagos correspondientes a cantidad igual o superior al 25 % de la financiación del Convenio.





c) Un tercer y último abono de un 25 % de la cantidad aportada por la Consejería de Salud y Servicios Sociales al Convenio, previa justificación por la Mancomunidad de gastos y pagos correspondientes a cantidad igual o superior al 50 % de la financiación del Convenio, y que deberá presentarse hasta el 4 de noviembre de 2024, inclusive.

La Mancomunidad está exenta de la obligación de constituir garantía por los citados pagos anticipados conforme dispone la disposición adicional cuarta letra b) de la Ley 5/2007, de 19 de abril, General de Hacienda Pública de Extremadura.

2. Los gastos y pagos realizados por la Mancomunidad en la prestación del servicio social se justificará mediante la presentación de certificación expedida por la persona titular de la secretaría-intervención o intervención de la Mancomunidad con indicación expresa de los gastos y pagos realizados en concepto de personal y de funcionamiento de la prestación, teniendo en cuenta las cantidades recogidas en el anexo del presente Convenio para cada uno de estos conceptos, sin que en ningún caso pueda destinarse el exceso de gasto en uno de ellos con la ejecución inferior o no ejecución en el otro.

Los documentos justificativos de los gastos y pagos realizados por la Mancomunidad con cargo al presente Convenio deberán ser custodiados por esta entidad local, como mínimo, hasta el año 2029, en tanto puedan ser objeto de actuaciones de comprobación y control, pudiendo ser solicitados, en cualquier momento, por la Consejería de Salud y Servicios Sociales o la Intervención General de la Junta de Extremadura en el ejercicio de sus competencias de control del gasto público.

La justificación de gastos y pagos realizados correspondientes a cantidad igual o superior al 100 % de la financiación del Convenio deberá presentarse a la Consejería de Salud y Servicios Sociales hasta el 17 de febrero de 2025, inclusive.

Con la justificación de gastos y pagos realizados correspondientes a cantidad igual o superior al 100 %, deberá presentarse, además, una memoria técnica de evaluación del funcionamiento de la prestación del servicio social, conforme al modelo que establezca la Secretaría General de Servicios Sociales, Inclusión, Infancia y Familia como responsable del seguimiento, vigilancia y control del Convenio.

#### **Quinta. Del personal de la prestación de información, valoración y orientación del servicio social de atención social básica.**

El personal que ofrecerá la prestación, conforme al artículo 30 de la Ley 14/2015, de 9 de abril, de Servicios Sociales de Extremadura, serán profesionales titulados en Trabajo Social.

Este personal estará vinculado jurídicamente a la Mancomunidad, ya sea en condición de funcionario o contratado en régimen de derecho laboral, según proceda. La Consejería de Sa-



lud y Servicios Sociales será ajena a todo tipo de relación funcionarial o laboral con el citado personal.

Cuando dentro del periodo de vigencia del Convenio el personal de la prestación cause baja o se produzca un incremento del número de profesionales del Trabajo Social de acuerdo a lo previsto en el Decreto 99/2016, de 5 de julio, la Mancomunidad procederá a la cobertura del puesto de trabajo en los términos establecidos en la Ley 17/2010, de 22 de diciembre, de mancomunidades y entidades locales menores de Extremadura, Ley 7/1985, de 2 de abril, Reguladora de las Bases del Régimen Local y demás normativa estatal y autonómica vigente que le sea de aplicación, evitando con ello un vacío en la atención a la población.

La Mancomunidad comunicará a la Consejería de Salud y Servicios Sociales los datos del personal que ofrece la prestación, con indicación de la jornada laboral y la distribución horaria.

#### **Sexta. Obligaciones de las partes.**

1. La Consejería de Salud y Servicios Sociales asume, mediante la suscripción del presente Convenio, las siguientes obligaciones:
  - a) Realizar el pago de los compromisos económicos asumidos con la suscripción del presente Convenio en los términos regulados en el mismo.
  - b) Asesorar, a solicitud de la Mancomunidad, respecto a la organización funcional de la prestación.
  - c) Prestar, en la medida de sus posibilidades, a los profesionales del Trabajo Social de la prestación, la asistencia técnica que estos precisen para el desarrollo de las actuaciones y funciones que tienen encomendadas.
  - d) Proporcionar información a los profesionales del Trabajo Social de la prestación sobre novedades legislativas o administrativas que puedan resultar de su interés para el adecuado desarrollo de la prestación.
2. La Mancomunidad asume, mediante la suscripción del presente Convenio, las siguientes obligaciones:
  - a) Garantizar la efectiva prestación de información, valoración y orientación en los términos regulados en la Ley 14/2015, de 9 de abril, de Servicios Sociales de Extremadura y en sus disposiciones de desarrollo.
  - b) Dotar de un espacio físico adecuado para la prestación. Dicho espacio contará con conexión telefónica y a la red internet; permitirá el archivo y custodia de los expedientes

sociales de acuerdo con los requisitos de confidencialidad que establece la normativa de aplicación sobre protección de datos de carácter personal; y garantizará la privacidad en la intervención social y la accesibilidad de la población.

- c) Asumir las diferencias al alza que pudieran existir respecto a las cuantías establecidas en el anexo, en concepto de personal y funcionamiento, cuando el coste real de la prestación del servicio social sea superior.
- d) Abonar a los profesionales del Trabajo Social de la prestación las retribuciones y las indemnizaciones por razón de servicio que legalmente les correspondan de conformidad con la normativa de aplicación en la entidad local.
- e) Facilitar la formación y especialización de los profesionales del Trabajo Social de la prestación, así como la asistencia de la persona responsable del personal de la Mancomunidad de la que dependen los profesionales a las reuniones de información, estudio y coordinación a las que sea convocado por las diferentes consejerías de la Junta de Extremadura o las entidades públicas de ellas dependientes.
- f) Desarrollar aquellas funciones que a los servicios sociales de atención social básica le sean asignadas por las diferentes consejerías de la Junta de Extremadura o entidades públicas de ellas dependientes, así como cumplimentar los diferentes soportes documentales establecidos o que les sean requeridos.
- g) Facilitar toda la información que le sea requerida y someterse a las actuaciones de comprobación y control que puedan realizarse por la Consejería de Salud y Servicios Sociales.

**Séptima. Seguimiento, vigilancia y control de la ejecución del Convenio y de los compromisos adquiridos por los firmantes.**

Para el seguimiento, vigilancia y control de la ejecución del presente Convenio las partes firmantes nombran responsable del mismo a la Secretaría General de Servicios Sociales, Inclusión, Infancia y Familia de la Consejería de Salud y Servicios Sociales, que tendrá las facultades necesarias para supervisar su ejecución y adoptar las decisiones y dictar las instrucciones necesarias con el fin de asegurar la correcta realización de las actuaciones convenidas.

Asimismo, se podrá constituir una comisión de seguimiento, a propuesta de cualquiera de las partes firmantes, para realizar el seguimiento de las actuaciones del Convenio y resolver las dudas y controversias que pudieran surgir en la aplicación e interpretación de las cláusulas del mismo, sin perjuicio de las facultades de la Secretaría General de Servicios Sociales, Inclusión, Infancia y Familia como responsable del seguimiento, vigilancia y control de la ejecución del presente Convenio.



La comisión de seguimiento estará integrada por cinco miembros: tres personas designadas por la Consejería de Salud y Servicios Sociales, que serán nombradas por la persona titular de la Secretaría General de Servicios Sociales, Inclusión, Infancia y Familia, correspondiendo a una de ellas la presidencia, y dos personas designadas por la Mancomunidad que serán nombradas por la persona titular que ostente la Presidencia.

La secretaría de la comisión la ejercerá personal empleado público de la Secretaría General de Servicios Sociales, Inclusión, Infancia y Familia que asistirá a la misma, con voz pero sin voto.

En el plazo de un mes desde la notificación de la propuesta de constitución de la comisión, las partes designarán a sus representantes y lo comunicará a la otra parte.

Se reconoce a cada parte firmante la facultad de convocar reuniones de la comisión. Los miembros de esta comisión no generarán derecho económico alguno con cargo a la financiación del presente Convenio por su pertenencia a la misma o asistencia a sus reuniones.

En lo no contemplado por esta cláusula, sobre el funcionamiento y actuaciones de la comisión, se estará a lo dispuesto por la Ley 40/2015, de 1 de octubre, de Régimen Jurídico del Sector Público, sobre órganos colegiados de las distintas administraciones públicas.

#### **Octava. Difusión y publicidad.**

En el material impreso, así como en la difusión que la Mancomunidad haga del desarrollo de la prestación objeto del Convenio, deberá hacer constar la colaboración de la Consejería de Salud y Servicios Sociales, para lo que se estará a lo dispuesto en el Decreto 7/2002, de 29 de enero, de la Imagen Corporativa de la Junta de Extremadura, así como del Ministerio de Derechos Sociales y Agenda 2030, debiendo figurar expresamente sus respectivos logotipos.

El tratamiento de los datos que se obtengan del desarrollo de la prestación del servicio social objeto de este Convenio se someterá a lo dispuesto en la Ley Orgánica 3/2018, de 5 de diciembre, de Protección de Datos Personales y garantía de los derechos digitales.

#### **Novena. Modificación del Convenio.**

El presente Convenio podrá ser modificado cuando se produzcan alguna o algunas de las siguientes causas previstas en el Decreto 99/2016, de 5 de julio:

- a) Por mutuo acuerdo de las partes.
- b) Por una modificación en la organización del servicio social de la Mancomunidad, que conlleve un incremento o reducción del número de profesionales para la prestación del servicio social, conforme se dispone en la disposición transitoria primera del Decreto 99/2016, de 5 de julio.



- c) Por un incremento o reducción del número de profesionales del Trabajo Social reconocido al servicio social de la Mancomunidad por la Consejería de Salud y Servicios Sociales para la prestación, conforme se dispone en la disposición transitoria segunda del Decreto 99/2016, de 5 de julio.

Cuando la modificación del Convenio conlleve un aumento de las aportaciones económicas asumidas por las partes firmantes para la financiación del presente Convenio, procederá su modificación siempre y cuando exista crédito adecuado y suficiente en los presupuestos de cada parte firmante.

El acuerdo de modificación se incorporará como adenda al Convenio, formalizado antes de la finalización de la duración del Convenio.

#### **Décima. Plazo de vigencia del Convenio.**

El presente Convenio entrará en vigor el mismo día de su firma, si bien, teniendo en cuenta su objeto, tendrá efectos desde el día 1 de enero de 2024 hasta el día 31 de diciembre del 2024, y con independencia del plazo de 17 de febrero de 2025, que regula la cláusula cuarta a efectos de justificación por parte de la Mancomunidad.

En cualquier momento antes del 31 de diciembre de 2024, fecha de finalización del presente Convenio, las partes firmantes podrán acordar unánimemente su prórroga en función de las disponibilidades presupuestarias o su extinción. La prórroga del Convenio podrá conllevar la actualización de la financiación y compromisos económicos de cada parte firmante.

#### **Undécima. Extinción y liquidación del Convenio.**

1. El presente Convenio se extingue por el cumplimiento de las actuaciones objeto del mismo o por incurrir en causa de resolución.

Son causas de resolución:

- a) El transcurso del plazo de vigencia del Convenio sin haberse acordado la prórroga del mismo.
- b) Acuerdo unánime de las partes firmantes.
- c) El incumplimiento de las obligaciones y compromisos asumidos por cualquiera de las partes firmantes.
- d) Por decisión judicial declaratoria de la nulidad del Convenio.
- e) Por cualquier otra causa distinta de las anteriores prevista en el Convenio o en otras leyes.



2. La extinción del presente Convenio dará lugar a su liquidación con el objeto de determinar las obligaciones y compromisos de cada una de las partes, para lo que se estará a lo dispuesto en el artículo 52 de la Ley 40/2015, de 1 de octubre, de Régimen Jurídico del Sector Público, y en el artículo 8 del Decreto 99/2016, de 5 de julio.

En relación con la aportación de la Consejería de Salud y Servicios Sociales, finalizado el Convenio, procederá el reintegro a favor de la Junta de Extremadura de las cantidades percibidas por la Mancomunidad que no hayan sido aplicadas durante el ejercicio 2024, correspondiente a la financiación de la prestación del servicio social, cuando se dé alguna o algunas de las siguientes causas:

- a) La no ejecución o la falta de continuidad de la prestación del servicio social.
- b) La falta de justificación o justificación insuficiente de los gastos en concepto de personal y/o de funcionamiento.
- c) El incumplimiento de las obligaciones y compromisos previstos en el presente Convenio.

No será necesario el reintegro, en el caso de prórroga del presente Convenio o en el caso de firma de un nuevo Convenio entre estas mismas partes firmantes y para el cumplimiento del mismo objeto establecido en este Convenio, pudiendo la Consejería de Salud y Servicios Sociales hacer la regulación de su aportación liquidando las cantidades no aplicadas en el ejercicio anterior con las cantidades recogidas en la prórroga o nuevo Convenio suscrito.

Para la exigencia del reintegro se estará a lo dispuesto en la Ley 5/2007, de 19 de abril, General de Hacienda Pública de Extremadura y demás normativa que le sea de aplicación en virtud de la materia.

No obstante lo anterior, si cuando concurra cualquiera de las causas de resolución del Convenio existen actuaciones en curso de ejecución, las partes, a propuesta de la Secretaría General de Servicios Sociales, Inclusión, Infancia y Familia como responsable del seguimiento, vigilancia y control o, en su caso, de la comisión de seguimiento del Convenio, podrán acordar la continuación y finalización de las actuaciones en curso que consideren oportunas, estableciendo un plazo improrrogable para su finalización, transcurrido el cual deberá realizarse la liquidación de las mismas en los términos establecidos en los apartados anteriores.

#### **Duodécima. Ámbito jurisdiccional.**

El presente Convenio tiene naturaleza administrativa. Las controversias que pudieran surgir sobre la interpretación, modificación, resolución y efectos se resolverán entre las partes ago-



tando todas las formas posibles de conciliación para llegar a un acuerdo amistoso extrajudicial. En su defecto, serán competentes para conocer las cuestiones litigiosas los órganos del Orden Jurisdiccional Contencioso-Administrativo.

Y para que así conste y en prueba de conformidad, firman el presente Convenio mediante firma electrónica, tomándose como fecha de formalización del presente documento la fecha del último firmante.

La Consejera de Salud y Servicios Sociales,  
SARA GARCÍA ESPADA

El Presidente de la Mancomunidad de  
Municipios Tajo-Salor,  
CARLOS CARO DOMÍNGUEZ

**ANEXO**

## PRESUPUESTO 2024

## DATOS DEL SERVICIO SOCIAL DE ATENCIÓN SOCIAL BÁSICA

## "002 MANCOMUNIDAD TAJO-SALOR"

<b>Número de Entidades Locales:</b>	15	<b>Población Integrada</b>	25.125	<b>Número de Trabajadores/as Sociales reconocidos:</b>	9
-------------------------------------	----	----------------------------	--------	--	---

## PRESUPUESTO TOTAL AÑO 2024

<b>Concepto</b>	<b>Presupuesto (100 %)</b>	<b>Aportación de la Consejería de Salud y Servicios Sociales (99 %)</b>	<b>Aportación de la Entidad Local (1 %)</b>
Presupuesto de Personal	327.433,23 €	324.158,90 €	3.274,33 €
Presupuesto de Funcionamiento	11.070,00 €	10.959,30 €	110,70 €
<b>TOTAL</b>	<b>338.503,23 €</b>	<b>335.118,20 €</b>	<b>3.385,03 €</b>

Datos de las retribuciones en cómputo anual de un profesional del Trabajo Social utilizados según artículo 5.2 del Decreto 99/2016, de 5 de julio.

<b>Total Retribuciones</b>	<b>Cotización empresarial a seguridad social</b>	<b>Presupuesto total</b>
27.333,94 €	9.047,53 €	36.381,47 €





*RESOLUCIÓN de 5 de febrero de 2024, de la Secretaría General, por la que se da publicidad al Convenio de Colaboración entre la Consejería de Salud y Servicios Sociales de la Junta de Extremadura y la Mancomunidad Trasierra-Tierras de Granadilla, en la prestación de información, valoración y orientación de los Servicios Sociales de Atención Social Básica. (2024060488)*

Habiéndose firmado el día 29 de enero de 2024, el Convenio de Colaboración entre la Consejería de Salud y Servicios Sociales de la Junta de Extremadura y la Mancomunidad Trasierra-Tierras de Granadilla, en la prestación de información, valoración y orientación de los Servicios Sociales de Atención Social Básica, de conformidad con lo previsto en el artículo 8 del Decreto 217/2013, de 19 de noviembre, por el que se regula el Registro General de Convenios de la Administración de la Comunidad Autónoma de Extremadura,

RESUELVO:

La publicación en el Diario Oficial de Extremadura del Convenio que figura como anexo de la presente resolución.

Mérida, 5 de febrero de 2024.

El Secretario General,  
DAVID GONZÁLEZ GIL



CONVENIO DE COLABORACIÓN ENTRE LA CONSEJERÍA DE SALUD  
Y SERVICIOS SOCIALES DE LA JUNTA DE EXTREMADURA Y LA  
MANCOMUNIDAD TRASIERRA-TIERRAS DE GRANADILLA EN LA  
PRESTACIÓN DE INFORMACIÓN, VALORACIÓN Y ORIENTACIÓN DE LOS  
SERVICIOS SOCIALES DE ATENCIÓN SOCIAL BÁSICA

Mérida, 29 de enero de 2024.

REUNIDOS

De una parte, doña Sara García Espada, Consejera de Salud y Servicios Sociales de la Junta de Extremadura, cargo para la que ha sido nombrada por Decreto de la Presidenta 21/2023, de 20 de julio (DOE núm. 140, de 21 de julio), actuando en virtud de las atribuciones que le confiere el artículo 36.a) de la Ley 1/2002, de 28 de febrero, del Gobierno y de la Administración de la Comunidad Autónoma de Extremadura, previa autorización del Consejo de Gobierno en sesión celebrada el día 27 de diciembre de 2023.

Y de otra, D. Luis Fernando García Nicolás, Presidente de la Mancomunidad Trasierra-Tierras de Granadilla, cargo para el que ha sido elegido con fecha de 19 de septiembre de 2023, actuando en virtud de las atribuciones que le confieren los Estatutos por los que se rige dicha Mancomunidad.

En el ejercicio de las facultades propias de sus cargos, ambas partes se reconocen recíprocamente capacidad para obligarse en los términos del presente Convenio y, a tal efecto,

EXPONEN

**Primero.** El Estatuto de Autonomía de Extremadura, atribuye a ésta, en su artículo 9.1.27, la competencia exclusiva en materia de acción social.

En este marco competencial, se aprueba la Ley 14/2015, de 9 de abril, de Servicios Sociales de Extremadura, que tiene entre su objeto garantizar en el ámbito de la Comunidad Autónoma de Extremadura el derecho subjetivo y universal de la ciudadanía de acceso al sistema público de servicios sociales en los términos y con los requisitos regulados en la propia ley con objeto de promover el bienestar social y contribuir al pleno desarrollo de las personas y la justicia social. Igualmente, es objeto de esta ley regular y organizar el sistema público de servicios sociales de Extremadura y establecer los mecanismos de coordinación y trabajo en red de todas las entidades implicadas en su prestación, articulando su relación con el resto de sistemas de protección social.

Para la consecución de su objeto, la citada ley estructura el sistema público de servicios sociales de Extremadura en dos niveles de atención: los servicios sociales de atención social básica y los servicios sociales de atención especializada.



**Segundo.** Que la Ley 14/2015, de 9 de abril, de Servicios Sociales de Extremadura regula los servicios sociales de atención social básica como la estructura básica y el primer nivel de atención del Sistema Público de Servicios Sociales. Estos servicios garantizarán, a las personas que cumplan los requisitos establecidos, la prestación de información, valoración y orientación y la prestación de acompañamiento social en situación de exclusión social.

En relación con la prestación de información, valoración y orientación de los servicios sociales de atención social básica, la misma ofrecerá información, valoración y orientación a las necesidades y demandas de la población, canalizando las situaciones de necesidad hacia las prestaciones necesarias. Esta prestación será prestada por profesionales titulados en Trabajo Social.

**Tercero.** Que la Administración de la Comunidad Autónoma de Extremadura tiene las competencias en materia de servicios sociales en el territorio de la Comunidad Autónoma, así como la gestión y ordenación del Sistema Público de Servicios Sociales, en los términos establecidos en la Ley 14/2015, de 9 de abril, de Servicios Sociales de Extremadura.

La Consejería de Salud y Servicios Sociales es el órgano administrativo de la Administración de la Comunidad Autónoma de Extremadura al que le corresponde en virtud del Decreto de la Presidenta 16/2023, de 20 de julio, por el que se modifican la denominación y las competencias de las Consejerías que conforman la Administración de la Comunidad Autónoma de Extremadura, las competencias en materia de servicios sociales. Y a la Secretaria General de Servicios Sociales, Inclusión, Infancia y Familia le corresponde, de acuerdo con el Decreto 235/2023, de 12 de septiembre, por el que se establece la estructura orgánica de la Consejería de Salud y Servicios Sociales y se modifica el Decreto 221/2008, de 24 de octubre, por el que se aprueban los Estatutos del Organismo Autónomo Servicio Extremeño de Salud, la función de planificación, ejecución, evaluación y seguimiento de los Servicios Sociales de Atención Social Básica.

**Cuarto.** Que la Mancomunidad Trasierra-Tierras de Granadilla, en el marco de las competencias que le confiere sus propios Estatutos y de acuerdo con lo dispuesto en el artículo 25.2.e) de la Ley 7/1985, de 2 de abril, Reguladora de las Bases del Régimen Local y en el artículo 35.1.a) y 2 de la Ley 14/2015, de 9 de abril, de Servicios Sociales de Extremadura, le corresponde prestar los servicios sociales de atención social básica.

**Quinto.** Que la Ley 14/2015, de 9 de abril, de Servicios Sociales de Extremadura establece en su artículo 37 que las Administraciones Públicas de la Comunidad Autónoma deberán, en el marco de sus respectivas competencias, establecer una adecuada coordinación y colaboración administrativa, para asegurar la homogeneidad en la prestación de servicios sociales en toda la región, garantizar la continuidad de las prestaciones y conseguir una mayor eficiencia del Sistema Público de Servicios Sociales.



La cooperación económica, técnica y administrativa con las entidades locales, en materia de servicios sociales, se desarrollará con carácter voluntario, bajo las formas y en los términos previstos en las leyes, pudiendo tener lugar, en todo caso, mediante los consorcios y los convenios administrativos que se suscriban al efecto.

Asimismo, el artículo 44 de esta ley, establece como un instrumento de cooperación financiera entre las distintas Administraciones Públicas el Convenio de colaboración, a fin de alcanzar el cumplimiento de los objetivos determinados en la planificación general del Sistema Público de Servicios Sociales.

**Sexto.** Que con objeto de regular la colaboración entre la Junta de Extremadura y las Entidades Locales en la prestación de información, valoración y orientación de los servicios sociales de atención social básica, se aprueba el Decreto 99/2016, de 5 de julio, por el que se regula la colaboración entre la Junta de Extremadura y las entidades locales en la prestación de información, valoración y orientación de los servicios sociales de atención social básica de la Comunidad Autónoma de Extremadura (DOE núm. 132, de 11 de julio de 2016), colaboración que se formalizará mediante la suscripción de convenios de colaboración.

En el marco del citado decreto, la Consejería de Salud y Servicios Sociales tiene reconocido a la Mancomunidad Trasierra-Tierras de Granadilla un total de 3 profesionales del Trabajo Social para la prestación de información, valoración y orientación del servicio social de atención social básica.

**Séptimo.** Que conforme dispone el artículo 10 del Decreto 99/2016, de 5 de julio, por el que se regula la colaboración entre la Junta de Extremadura y las entidades locales en la prestación de información, valoración y orientación de los servicios sociales de atención social básica de la Comunidad Autónoma de Extremadura, el presente Convenio de colaboración tiene naturaleza administrativa, quedando excluido del ámbito de aplicación de la Ley 9/2017, de 8 de noviembre, de Contratos del Sector Público, por la que se transponen al ordenamiento jurídico español las Directivas del Parlamento Europeo y del Consejo 2014/23/UE y 2014/24/UE, de 26 de febrero de 2014, en virtud de lo dispuesto en su artículo 6, aplicándose los principios de esta Ley para resolver las dudas y lagunas que pudieran presentarse.

Igualmente, el presente Convenio queda excluido del ámbito de aplicación de la Ley 6/2011, de 23 de marzo, de Subvenciones de la Comunidad Autónoma de Extremadura, en virtud de lo dispuesto en su artículo 3.1.g).

**Octavo.** Que para el cumplimiento de los intereses comunes, en el que la Junta de Extremadura y la Mancomunidad Trasierra-Tierras de Granadilla comparten competencias, ambas partes coinciden en la necesidad de garantizar la prestación de información, valoración y orientación del servicio social de atención social básica, que permita a su vez garantizar el derecho subjetivo y universal de la ciudadanía de acceso al Sistema Público de Servicios Sociales



con objeto de promover el bienestar social y contribuir al pleno desarrollo de las personas y la justicia social.

Por todo lo expuesto, ambas partes acuerdan materializar su colaboración mediante la firma del presente Convenio, que se registrá por las siguientes,

### CLÁUSULAS

#### **Primera. Objeto.**

El presente Convenio tiene por objeto regular la colaboración entre la Consejería de Salud y Servicios Sociales de la Junta de Extremadura y la Mancomunidad Trasierra-Tierras de Granadilla (en lo sucesivo Mancomunidad), con NIF P1000030E, en la prestación de información, valoración y orientación (en lo sucesivo prestación) del servicio social de atención social básica (en lo sucesivo servicio social).

#### **Segunda. Actuaciones de la prestación de información, valoración y orientación de los servicios sociales de atención social básica.**

Para el cumplimiento del objeto del presente Convenio la Mancomunidad a través del servicio social garantizará la prestación a las personas que cumplan los requisitos establecidos en la Ley 14/2015, de 9 de abril, de Servicios Sociales de Extremadura y demás normativa que lo desarrolle, realizando las siguientes actuaciones:

1. Atención a las necesidades y demandas de la población, canalizando las situaciones de necesidad hacia las prestaciones necesarias.
2. Diagnóstico de las situaciones de necesidad social y elaboración y ejecución, cuando sea necesario, del plan de atención social regulado en el artículo 18 de la Ley 14/2015, de 9 de abril, de Servicios Sociales de Extremadura.
3. Atención inmediata a personas en situación o riesgo de exclusión social.

Además de las actuaciones anteriores, la Mancomunidad a través del servicio social desarrollará las funciones atribuidas a los servicios sociales de atención social básica en el artículo 16 de la Ley 14/2015, de 9 de abril, de Servicios Sociales de Extremadura, y cuantas otras actuaciones o funciones se les atribuya legal o reglamentariamente relacionadas con la prestación.

#### **Tercera. Financiación y compromisos económicos que asumen cada una de las partes.**

La financiación del presente Convenio asciende a la cantidad ciento doce mil ochocientos treinta y cuatro euros con cuarenta y un céntimos (112.834,41 €), destinada a financiar los



costes de personal y de funcionamiento de la prestación del servicio social de la Mancomunidad, conforme al presupuesto que se detalla en el anexo de este Convenio.

De acuerdo con la citada financiación, los compromisos económicos que asumen cada una de las partes firmantes, serán los siguientes:

La Junta de Extremadura a través de la Consejería de Salud y Servicios Sociales aportará a la financiación del presente Convenio la cantidad de ciento once mil setecientos seis euros con siete céntimos (111.706,07 €), correspondiente al 99 % de la financiación del mismo, con cargo a los Presupuestos Generales de la Comunidad Autónoma de Extremadura para el año 2024, en la aplicación presupuestaria 110030000/G/252B/46000/CAG0000001/20160094 "Servicios Sociales de Atención Social Básica", con fuente de financiación Comunidad Autónoma.

El presente Convenio se tramita mediante tramitación anticipada, por lo que la aportación de la Junta de Extremadura queda sometida a la condición suspensiva de existencia de crédito adecuado y suficiente en los presupuestos generales de la Comunidad Autónoma de Extremadura para el año 2024 para financiar las obligaciones derivadas del Convenio en el ejercicio 2024.

La Mancomunidad aportará a la financiación del presente Convenio la cantidad de mil ciento veintiocho euros con treinta y cuatro céntimos (1.128,34 €) con cargo a los Presupuestos de la Mancomunidad para el año 2024. Dicha cantidad corresponde a la diferencia hasta alcanzar el 100% de la financiación del presente Convenio.

#### **Cuarta. Pago y justificación.**

1. El pago de la aportación de la Consejería de Salud y Servicios Sociales para la financiación del Convenio, condicionado a la existencia de crédito presupuestario adecuado y suficiente en la anualidad 2024, se realizará a la Mancomunidad en la forma prevista en el Decreto 105/2005, de 12 de abril, por el que se aprueba el Plan de Disposición de Fondos de la Tesorería de la Comunidad Autónoma de Extremadura:
  - a) Un primer 50 % de la cantidad aportada por la Consejería de Salud y Servicios Sociales al Convenio. A efectos de realizar este abono, se procederá al reconocimiento de la obligación y propuesta de pago, una vez formalizado el Convenio, a partir del inicio del plazo de vigencia del Convenio previsto en la cláusula décima para que se proceda a su ordenación y pago durante el primer cuatrimestre del ejercicio 2024.
  - b) Un segundo abono de un 25 % de la cantidad aportada por la Consejería de Salud y Servicios Sociales al Convenio, previa justificación por la Mancomunidad de gastos y pagos correspondientes a cantidad igual o superior al 25 % de la financiación del Convenio.



c) Un tercer y último abono de un 25 % de la cantidad aportada por la Consejería de Salud y Servicios Sociales al Convenio, previa justificación por la Mancomunidad de gastos y pagos correspondientes a cantidad igual o superior al 50 % de la financiación del Convenio, y que deberá presentarse hasta el 4 de noviembre de 2024, inclusive.

La Mancomunidad está exenta de la obligación de constituir garantía por los citados pagos anticipados conforme dispone la disposición adicional cuarta letra b) de la Ley 5/2007, de 19 de abril, General de Hacienda Pública de Extremadura.

2. Los gastos y pagos realizados por la Mancomunidad en la prestación del servicio social se justificará mediante la presentación de certificación expedida por la persona titular de la secretaría-intervención o intervención de la Mancomunidad con indicación expresa de los gastos y pagos realizados en concepto de personal y de funcionamiento de la prestación, teniendo en cuenta las cantidades recogidas en el anexo del presente Convenio para cada uno de estos conceptos, sin que en ningún caso pueda destinarse el exceso de gasto en uno de ellos con la ejecución inferior o no ejecución en el otro.

Los documentos justificativos de los gastos y pagos realizados por la Mancomunidad con cargo al presente Convenio deberán ser custodiados por esta entidad local, como mínimo, hasta el año 2029, en tanto puedan ser objeto de actuaciones de comprobación y control, pudiendo ser solicitados, en cualquier momento, por la Consejería de Salud y Servicios Sociales o la Intervención General de la Junta de Extremadura en el ejercicio de sus competencias de control del gasto público.

La justificación de gastos y pagos realizados correspondientes a cantidad igual o superior al 100 % de la financiación del Convenio deberá presentarse a la Consejería de Salud y Servicios Sociales hasta el 17 de febrero de 2025, inclusive.

Con la justificación de gastos y pagos realizados correspondientes a cantidad igual o superior al 100 %, deberá presentarse, además, una memoria técnica de evaluación del funcionamiento de la prestación del servicio social, conforme al modelo que establezca la Secretaría General de Servicios Sociales, Inclusión, Infancia y Familia como responsable del seguimiento, vigilancia y control del Convenio.

#### **Quinta. Del personal de la prestación de información, valoración y orientación del servicio social de atención social básica.**

El personal que ofrecerá la prestación, conforme al artículo 30 de la Ley 14/2015, de 9 de abril, de Servicios Sociales de Extremadura, serán profesionales titulados en Trabajo Social.

Este personal estará vinculado jurídicamente a la Mancomunidad, ya sea en condición de funcionario o contratado en régimen de derecho laboral, según proceda. La Consejería de Sa-



lud y Servicios Sociales será ajena a todo tipo de relación funcionarial o laboral con el citado personal.

Cuando dentro del periodo de vigencia del Convenio el personal de la prestación cause baja o se produzca un incremento del número de profesionales del Trabajo Social de acuerdo a lo previsto en el Decreto 99/2016, de 5 de julio, la Mancomunidad procederá a la cobertura del puesto de trabajo en los términos establecidos en la Ley 17/2010, de 22 de diciembre, de mancomunidades y entidades locales menores de Extremadura, Ley 7/1985, de 2 de abril, Reguladora de las Bases del Régimen Local y demás normativa estatal y autonómica vigente que le sea de aplicación, evitando con ello un vacío en la atención a la población.

La Mancomunidad comunicará a la Consejería de Salud y Servicios Sociales los datos del personal que ofrece la prestación, con indicación de la jornada laboral y la distribución horaria.

#### **Sexta. Obligaciones de las partes.**

1. La Consejería de Salud y Servicios Sociales asume, mediante la suscripción del presente Convenio, las siguientes obligaciones:
  - a) Realizar el pago de los compromisos económicos asumidos con la suscripción del presente Convenio en los términos regulados en el mismo.
  - b) Asesorar, a solicitud de la Mancomunidad, respecto a la organización funcional de la prestación.
  - c) Prestar, en la medida de sus posibilidades, a los profesionales del Trabajo Social de la prestación, la asistencia técnica que estos precisen para el desarrollo de las actuaciones y funciones que tienen encomendadas.
  - d) Proporcionar información a los profesionales del Trabajo Social de la prestación sobre novedades legislativas o administrativas que puedan resultar de su interés para el adecuado desarrollo de la prestación.
2. La Mancomunidad asume, mediante la suscripción del presente Convenio, las siguientes obligaciones:
  - a) Garantizar la efectiva prestación de información, valoración y orientación en los términos regulados en la Ley 14/2015, de 9 de abril, de Servicios Sociales de Extremadura y en sus disposiciones de desarrollo.
  - b) Dotar de un espacio físico adecuado para la prestación. Dicho espacio contará con conexión telefónica y a la red internet; permitirá el archivo y custodia de los expedientes



sociales de acuerdo con los requisitos de confidencialidad que establece la normativa de aplicación sobre protección de datos de carácter personal; y garantizará la privacidad en la intervención social y la accesibilidad de la población.

- c) Asumir las diferencias al alza que pudieran existir respecto a las cuantías establecidas en el anexo, en concepto de personal y funcionamiento, cuando el coste real de la prestación del servicio social sea superior.
- d) Abonar a los profesionales del Trabajo Social de la prestación las retribuciones y las indemnizaciones por razón de servicio que legalmente les correspondan de conformidad con la normativa de aplicación en la entidad local.
- e) Facilitar la formación y especialización de los profesionales del Trabajo Social de la prestación, así como la asistencia de la persona responsable del personal de la Mancomunidad de la que dependen los profesionales a las reuniones de información, estudio y coordinación a las que sea convocado por las diferentes consejerías de la Junta de Extremadura o las entidades públicas de ellas dependientes.
- f) Desarrollar aquellas funciones que a los servicios sociales de atención social básica le sean asignadas por las diferentes consejerías de la Junta de Extremadura o entidades públicas de ellas dependientes, así como cumplimentar los diferentes soportes documentales establecidos o que les sean requeridos.
- g) Facilitar toda la información que le sea requerida y someterse a las actuaciones de comprobación y control que puedan realizarse por la Consejería de Salud y Servicios Sociales.

**Séptima. Seguimiento, vigilancia y control de la ejecución del Convenio y de los compromisos adquiridos por los firmantes.**

Para el seguimiento, vigilancia y control de la ejecución del presente Convenio las partes firmantes nombran responsable del mismo a la Secretaría General de Servicios Sociales, Inclusión, Infancia y Familia de la Consejería de Salud y Servicios Sociales, que tendrá las facultades necesarias para supervisar su ejecución y adoptar las decisiones y dictar las instrucciones necesarias con el fin de asegurar la correcta realización de las actuaciones convenidas.

Asimismo, se podrá constituir una comisión de seguimiento, a propuesta de cualquiera de las partes firmantes, para realizar el seguimiento de las actuaciones del Convenio y resolver las dudas y controversias que pudieran surgir en la aplicación e interpretación de las cláusulas del mismo, sin perjuicio de las facultades de la Secretaría General de Servicios Sociales, Inclusión, Infancia y Familia como responsable del seguimiento, vigilancia y control de la ejecución del presente Convenio.



La comisión de seguimiento estará integrada por cinco miembros: tres personas designadas por la Consejería de Salud y Servicios Sociales, que serán nombradas por la persona titular de la Secretaría General de Servicios Sociales, Inclusión, Infancia y Familia, correspondiendo a una de ellas la presidencia, y dos personas designadas por la Mancomunidad que serán nombradas por la persona titular que ostente la Presidencia.

La secretaria de la comisión la ejercerá personal empleado público de la Secretaría General de Servicios Sociales, Inclusión, Infancia y Familia que asistirá a la misma, con voz pero sin voto.

En el plazo de un mes desde la notificación de la propuesta de constitución de la comisión, las partes designarán a sus representantes y lo comunicará a la otra parte.

Se reconoce a cada parte firmante la facultad de convocar reuniones de la comisión. Los miembros de esta comisión no generarán derecho económico alguno con cargo a la financiación del presente Convenio por su pertenencia a la misma o asistencia a sus reuniones.

En lo no contemplado por esta cláusula, sobre el funcionamiento y actuaciones de la comisión, se estará a lo dispuesto por la Ley 40/2015, de 1 de octubre, de Régimen Jurídico del Sector Público, sobre órganos colegiados de las distintas administraciones públicas.

#### **Octava. Difusión y publicidad.**

En el material impreso, así como en la difusión que la Mancomunidad haga del desarrollo de la prestación objeto del Convenio, deberá hacer constar la colaboración de la Consejería de Salud y Servicios Sociales, para lo que se estará a lo dispuesto en el Decreto 7/2002, de 29 de enero, de la Imagen Corporativa de la Junta de Extremadura.

El tratamiento de los datos que se obtengan del desarrollo de la prestación del servicio social objeto de este Convenio se someterá a lo dispuesto en la Ley Orgánica 3/2018, de 5 de diciembre, de Protección de Datos Personales y garantía de los derechos digitales.

#### **Novena. Modificación del Convenio.**

El presente Convenio podrá ser modificado cuando se produzcan alguna o algunas de las siguientes causas previstas en el Decreto 99/2016, de 5 de julio:

- a) Por mutuo acuerdo de las partes.
- b) Por una modificación en la organización del servicio social de la Mancomunidad, que conlleve un incremento o reducción del número de profesionales para la prestación del servicio social, conforme se dispone en la disposición transitoria primera del Decreto 99/2016, de 5 de julio.



- c) Por un incremento o reducción del número de profesionales del Trabajo Social reconocido al servicio social de la Mancomunidad por la Consejería de Salud y Servicios Sociales para la prestación, conforme se dispone en la disposición transitoria segunda del Decreto 99/2016, de 5 de julio.

Cuando la modificación del Convenio conlleve un aumento de las aportaciones económicas asumidas por las partes firmantes para la financiación del presente Convenio, procederá su modificación siempre y cuando exista crédito adecuado y suficiente en los presupuestos de cada parte firmante.

El acuerdo de modificación se incorporará como adenda al Convenio, formalizado antes de la finalización de la duración del Convenio.

#### **Décima. Plazo de vigencia del Convenio.**

El presente Convenio entrará en vigor el mismo día de su firma, si bien, teniendo en cuenta su objeto, tendrá efectos desde el día 1 de enero de 2024 hasta el día 31 de diciembre del 2024, y con independencia del plazo de 17 de febrero de 2025, que regula la cláusula cuarta a efectos de justificación por parte de la Mancomunidad.

En cualquier momento antes del 31 de diciembre de 2024, fecha de finalización del presente Convenio, las partes firmantes podrán acordar unánimemente su prórroga en función de las disponibilidades presupuestarias o su extinción. La prórroga del Convenio podrá conllevar la actualización de la financiación y compromisos económicos de cada parte firmante.

#### **Undécima. Extinción y liquidación del Convenio.**

1. El presente Convenio se extingue por el cumplimiento de las actuaciones objeto del mismo o por incurrir en causa de resolución.

Son causas de resolución:

- a) El transcurso del plazo de vigencia del Convenio sin haberse acordado la prórroga del mismo.
- b) Acuerdo unánime de las partes firmantes.
- c) El incumplimiento de las obligaciones y compromisos asumidos por cualquiera de las partes firmantes.
- d) Por decisión judicial declaratoria de la nulidad del Convenio.
- e) Por cualquier otra causa distinta de las anteriores prevista en el Convenio o en otras leyes.



2. La extinción del presente Convenio dará lugar a su liquidación con el objeto de determinar las obligaciones y compromisos de cada una de las partes, para lo que se estará a lo dispuesto en el artículo 52 de la Ley 40/2015, de 1 de octubre, de Régimen Jurídico del Sector Público, y en el artículo 8 del Decreto 99/2016, de 5 de julio.

En relación con la aportación de la Consejería de Salud y Servicios Sociales, finalizado el Convenio, procederá el reintegro a favor de la Junta de Extremadura de las cantidades percibidas por la Mancomunidad que no hayan sido aplicadas durante el ejercicio 2024, correspondiente a la financiación de la prestación del servicio social, cuando se dé alguna o algunas de las siguientes causas:

- a) La no ejecución o la falta de continuidad de la prestación del servicio social.
- b) La falta de justificación o justificación insuficiente de los gastos en concepto de personal y/o de funcionamiento.
- c) El incumplimiento de las obligaciones y compromisos previstos en el presente Convenio.

No será necesario el reintegro, en el caso de prórroga del presente Convenio o en el caso de firma de un nuevo Convenio entre estas mismas partes firmantes y para el cumplimiento del mismo objeto establecido en este Convenio, pudiendo la Consejería de Salud y Servicios Sociales hacer la regulación de su aportación liquidando las cantidades no aplicadas en el ejercicio anterior con las cantidades recogidas en la prórroga o nuevo Convenio suscrito.

Para la exigencia del reintegro se estará a lo dispuesto en la Ley 5/2007, de 19 de abril, General de Hacienda Pública de Extremadura y demás normativa que le sea de aplicación en virtud de la materia.

No obstante lo anterior, si cuando concurra cualquiera de las causas de resolución del Convenio existen actuaciones en curso de ejecución, las partes, a propuesta de la Secretaría General de Servicios Sociales, Inclusión, Infancia y Familia como responsable del seguimiento, vigilancia y control o, en su caso, de la comisión de seguimiento del Convenio, podrán acordar la continuación y finalización de las actuaciones en curso que consideren oportunas, estableciendo un plazo improrrogable para su finalización, transcurrido el cual deberá realizarse la liquidación de las mismas en los términos establecidos en los apartados anteriores.

#### **Duodécima. Ámbito jurisdiccional.**

El presente Convenio tiene naturaleza administrativa. Las controversias que pudieran surgir sobre la interpretación, modificación, resolución y efectos se resolverán entre las partes ago-



tando todas las formas posibles de conciliación para llegar a un acuerdo amistoso extrajudicial. En su defecto, serán competentes para conocer las cuestiones litigiosas los órganos del Orden Jurisdiccional Contencioso-Administrativo.

Y para que así conste y en prueba de conformidad, firman el presente Convenio mediante firma electrónica, tomándose como fecha de formalización del presente documento la fecha del último firmante.

La Consejera de Salud y Servicios Sociales,  
SARA GARCÍA ESPADA

El Presidente de la Mancomunidad  
Trasierra-Tierras de Granadilla,  
LUIS FERNANDO GARCÍA NICOLÁS

**ANEXO**

## PRESUPUESTO 2024

## DATOS DEL SERVICIO SOCIAL DE ATENCIÓN SOCIAL BÁSICA

## "063 MANCOMUNIDAD TRASIERRA-TIERRAS DE GRANADILLA"

<b>Número de Entidades Locales:</b>	15	<b>Población Integrada</b>	8.637	<b>Número de Trabajadores/as Sociales reconocidos:</b>	3
-------------------------------------	----	----------------------------	-------	--	---

## PRESUPUESTO TOTAL AÑO 2024

<b>Concepto</b>	<b>Presupuesto (100 %)</b>	<b>Aportación de la Consejería de Salud y Servicios Sociales (99 %)</b>	<b>Aportación de la Entidad Local (1 %)</b>
Presupuesto de Personal	109.144,41 €	108.052,97 €	1.091,44 €
Presupuesto de Funcionamiento	3.690,00 €	3.653,10 €	36,90 €
TOTAL	112.834,41 €	111.706,07 €	1.128,34 €

Datos de las retribuciones en cómputo anual de un profesional del Trabajo Social utilizados según artículo 5.2 del Decreto 99/2016, de 5 de julio.

<b>Total Retribuciones</b>	<b>Cotización empresarial a seguridad social</b>	<b>Presupuesto total</b>
27.333,94 €	9.047,53 €	36.381,47 €



*RESOLUCIÓN de 5 de febrero de 2024, de la Secretaría General, por la que se da publicidad al Convenio de Colaboración entre la Consejería de Salud y Servicios Sociales de la Junta de Extremadura y la Mancomunidad Integral de Municipios Valle del Alagón, en la prestación de información, valoración y orientación de los Servicios Sociales de Atención Social Básica. (2024060489)*

Habiéndose firmado el día 29 de enero de 2024, el Convenio de Colaboración entre la Consejería de Salud y Servicios Sociales de la Junta de Extremadura y la Mancomunidad Integral de Municipios Valle del Alagón, en la prestación de información, valoración y orientación de los Servicios Sociales de Atención Social Básica, de conformidad con lo previsto en el artículo 8 del Decreto 217/2013, de 19 de noviembre, por el que se regula el Registro General de Convenios de la Administración de la Comunidad Autónoma de Extremadura,

RESUELVO:

La publicación en el Diario Oficial de Extremadura del Convenio que figura como anexo de la presente resolución.

Mérida, 5 de febrero de 2024.

El Secretario General,  
DAVID GONZÁLEZ GIL



CONVENIO DE COLABORACIÓN ENTRE LA CONSEJERÍA DE SALUD  
Y SERVICIOS SOCIALES DE LA JUNTA DE EXTREMADURA Y LA  
MANCOMUNIDAD INTEGRAL DE MUNICIPIOS VALLE DEL ALAGÓN EN LA  
PRESTACIÓN DE INFORMACIÓN, VALORACIÓN Y ORIENTACIÓN DE LOS  
SERVICIOS SOCIALES DE ATENCIÓN SOCIAL BÁSICA

Mérida, 29 de enero de 2024.

REUNIDOS

De una parte, doña Sara García Espada, Consejera de Salud y Servicios Sociales de la Junta de Extremadura, cargo para la que ha sido nombrada por Decreto de la Presidenta 21/2023, de 20 de julio (DOE núm. 140, de 21 de julio), actuando en virtud de las atribuciones que le confiere el artículo 36.a) de la Ley 1/2002, de 28 de febrero, del Gobierno y de la Administración de la Comunidad Autónoma de Extremadura, previa autorización del Consejo de Gobierno en sesión celebrada el día 27 de diciembre de 2023.

Y de otra, D. Jorge Gordo Paule, Presidente de la Mancomunidad Integral de Municipios Valle del Alagón, cargo para el que ha sido elegido con fecha de 4 de agosto de 2023, actuando en virtud de las atribuciones que le confieren los Estatutos por los que se rige dicha Mancomunidad.

En el ejercicio de las facultades propias de sus cargos, ambas partes se reconocen recíprocamente capacidad para obligarse en los términos del presente Convenio y, a tal efecto,

EXPONEN

**Primero.** El Estatuto de Autonomía de Extremadura, atribuye a ésta, en su artículo 9.1.27, la competencia exclusiva en materia de acción social.

En este marco competencial, se aprueba la Ley 14/2015, de 9 de abril, de Servicios Sociales de Extremadura, que tiene entre su objeto garantizar en el ámbito de la Comunidad Autónoma de Extremadura el derecho subjetivo y universal de la ciudadanía de acceso al sistema público de servicios sociales en los términos y con los requisitos regulados en la propia ley con objeto de promover el bienestar social y contribuir al pleno desarrollo de las personas y la justicia social. Igualmente, es objeto de esta ley regular y organizar el sistema público de servicios sociales de Extremadura y establecer los mecanismos de coordinación y trabajo en red de todas las entidades implicadas en su prestación, articulando su relación con el resto de sistemas de protección social.

Para la consecución de su objeto, la citada ley estructura el sistema público de servicios sociales de Extremadura en dos niveles de atención: los servicios sociales de atención social básica y los servicios sociales de atención especializada.





**Segundo.** Que la Ley 14/2015, de 9 de abril, de Servicios Sociales de Extremadura regula los servicios sociales de atención social básica como la estructura básica y el primer nivel de atención del Sistema Público de Servicios Sociales. Estos servicios garantizarán, a las personas que cumplan los requisitos establecidos, la prestación de información, valoración y orientación y la prestación de acompañamiento social en situación de exclusión social.

En relación con la prestación de información, valoración y orientación de los servicios sociales de atención social básica, la misma ofrecerá información, valoración y orientación a las necesidades y demandas de la población, canalizando las situaciones de necesidad hacia las prestaciones necesarias. Esta prestación será prestada por profesionales titulados en Trabajo Social.

**Tercero.** Que la Administración de la Comunidad Autónoma de Extremadura tiene las competencias en materia de servicios sociales en el territorio de la Comunidad Autónoma, así como la gestión y ordenación del Sistema Público de Servicios Sociales, en los términos establecidos en la Ley 14/2015, de 9 de abril, de Servicios Sociales de Extremadura.

La Consejería de Salud y Servicios Sociales es el órgano administrativo de la Administración de la Comunidad Autónoma de Extremadura al que le corresponde en virtud del Decreto de la Presidenta 16/2023, de 20 de julio, por el que se modifican la denominación y las competencias de las Consejerías que conforman la Administración de la Comunidad Autónoma de Extremadura, las competencias en materia de servicios sociales. Y a la Secretaria General de Servicios Sociales, Inclusión, Infancia y Familia le corresponde, de acuerdo con el Decreto 235/2023, de 12 de septiembre, por el que se establece la estructura orgánica de la Consejería de Salud y Servicios Sociales y se modifica el Decreto 221/2008, de 24 de octubre, por el que se aprueban los Estatutos del Organismo Autónomo Servicio Extremeño de Salud, la función de planificación, ejecución, evaluación y seguimiento de los Servicios Sociales de Atención Social Básica.

**Cuarto.** Que la Mancomunidad Integral de Municipios Valle del Alagón, en el marco de las competencias que le confiere sus propios Estatutos y de acuerdo con lo dispuesto en el artículo 25.2.e) de la Ley 7/1985, de 2 de abril, Reguladora de las Bases del Régimen Local y en el artículo 35.1.a) y 2 de la Ley 14/2015, de 9 de abril, de Servicios Sociales de Extremadura, le corresponde prestar los servicios sociales de atención social básica.

**Quinto.** Que la Ley 14/2015, de 9 de abril, de Servicios Sociales de Extremadura establece en su artículo 37 que las Administraciones Públicas de la Comunidad Autónoma deberán, en el marco de sus respectivas competencias, establecer una adecuada coordinación y colaboración administrativa, para asegurar la homogeneidad en la prestación de servicios sociales en toda la región, garantizar la continuidad de las prestaciones y conseguir una mayor eficiencia del Sistema Público de Servicios Sociales.



La cooperación económica, técnica y administrativa con las entidades locales, en materia de servicios sociales, se desarrollará con carácter voluntario, bajo las formas y en los términos previstos en las leyes, pudiendo tener lugar, en todo caso, mediante los consorcios y los convenios administrativos que se suscriban al efecto.

Asimismo, el artículo 44 de esta ley, establece como un instrumento de cooperación financiera entre las distintas Administraciones Públicas el Convenio de colaboración, a fin de alcanzar el cumplimiento de los objetivos determinados en la planificación general del Sistema Público de Servicios Sociales.

**Sexto.** Que con objeto de regular la colaboración entre la Junta de Extremadura y las Entidades Locales en la prestación de información, valoración y orientación de los servicios sociales de atención social básica, se aprueba el Decreto 99/2016, de 5 de julio, por el que se regula la colaboración entre la Junta de Extremadura y las entidades locales en la prestación de información, valoración y orientación de los servicios sociales de atención social básica de la Comunidad Autónoma de Extremadura (DOE núm. 132, de 11 de julio de 2016), colaboración que se formalizará mediante la suscripción de convenios de colaboración.

En el marco del citado decreto, la Consejería de Salud y Servicios Sociales tiene reconocido a la Mancomunidad Integral de Municipios Valle del Alagón un total de 6 profesionales del Trabajo Social para la prestación de información, valoración y orientación del servicio social de atención social básica.

**Séptimo.** Que conforme dispone el artículo 10 del Decreto 99/2016, de 5 de julio, por el que se regula la colaboración entre la Junta de Extremadura y las entidades locales en la prestación de información, valoración y orientación de los servicios sociales de atención social básica de la Comunidad Autónoma de Extremadura, el presente Convenio de colaboración tiene naturaleza administrativa, quedando excluido del ámbito de aplicación de la Ley 9/2017, de 8 de noviembre, de Contratos del Sector Público, por la que se transponen al ordenamiento jurídico español las Directivas del Parlamento Europeo y del Consejo 2014/23/UE y 2014/24/UE, de 26 de febrero de 2014, en virtud de lo dispuesto en su artículo 6, aplicándose los principios de esta Ley para resolver las dudas y lagunas que pudieran presentarse.

Igualmente, el presente Convenio queda excluido del ámbito de aplicación de la Ley 6/2011, de 23 de marzo, de Subvenciones de la Comunidad Autónoma de Extremadura, en virtud de lo dispuesto en su artículo 3.1.g).

**Octavo.** Que para el cumplimiento de los intereses comunes, en el que la Junta de Extremadura y la Mancomunidad Integral de Municipios Valle del Alagón comparten competencias, ambas partes coinciden en la necesidad de garantizar la prestación de información, valoración y orientación del servicio social de atención social básica, que permita a su vez garantizar el derecho subjetivo y universal de la ciudadanía de acceso al Sistema Público de Servicios

Sociales con objeto de promover el bienestar social y contribuir al pleno desarrollo de las personas y la justicia social.

Por todo lo expuesto, ambas partes acuerdan materializar su colaboración mediante la firma del presente Convenio, que se registrará por las siguientes,

### CLÁUSULAS

#### **Primera. Objeto.**

El presente Convenio tiene por objeto regular la colaboración entre la Consejería de Salud y Servicios Sociales de la Junta de Extremadura y la Mancomunidad Integral de Municipios Valle del Alagón (en lo sucesivo Mancomunidad), con NIF V10013951, en la prestación de información, valoración y orientación (en lo sucesivo prestación) del servicio social de atención social básica (en lo sucesivo servicio social).

#### **Segunda. Actuaciones de la prestación de información, valoración y orientación de los servicios sociales de atención social básica.**

Para el cumplimiento del objeto del presente Convenio la Mancomunidad a través del servicio social garantizará la prestación a las personas que cumplan los requisitos establecidos en la Ley 14/2015, de 9 de abril, de Servicios Sociales de Extremadura y demás normativa que lo desarrolle, realizando las siguientes actuaciones:

1. Atención a las necesidades y demandas de la población, canalizando las situaciones de necesidad hacia las prestaciones necesarias.
2. Diagnóstico de las situaciones de necesidad social y elaboración y ejecución, cuando sea necesario, del plan de atención social regulado en el artículo 18 de la Ley 14/2015, de 9 de abril, de Servicios Sociales de Extremadura.
3. Atención inmediata a personas en situación o riesgo de exclusión social.

Además de las actuaciones anteriores, la Mancomunidad a través del servicio social desarrollará las funciones atribuidas a los servicios sociales de atención social básica en el artículo 16 de la Ley 14/2015, de 9 de abril, de Servicios Sociales de Extremadura, y cuantas otras actuaciones o funciones se les atribuya legal o reglamentariamente relacionadas con la prestación.

#### **Tercera. Financiación y compromisos económicos que asumen cada una de las partes.**

La financiación del presente Convenio asciende a la cantidad doscientos veinticinco mil seiscientos sesenta y ocho euros con ochenta y dos céntimos (225.668,82 €), destinada a fi-



nanciar los costes de personal y de funcionamiento de la prestación del servicio social de la Mancomunidad, conforme al presupuesto que se detalla en el anexo de este Convenio.

De acuerdo con la citada financiación, los compromisos económicos que asumen cada una de las partes firmantes, serán los siguientes:

La Junta de Extremadura a través de la Consejería de Salud y Servicios Sociales aportará a la financiación del presente Convenio la cantidad de doscientos veintitres mil cuatrocientos doce euros con trece céntimos (223.412,13 €), correspondiente al 99 % de la financiación del mismo, con cargo a los Presupuestos Generales de la Comunidad Autónoma de Extremadura para el año 2024, en la aplicación presupuestaria 110030000/G/252B/46000/CAG0000001/20160094 "Servicios Sociales de Atención Social Básica", con fuente de financiación Comunidad Autónoma.

El presente Convenio se tramita mediante tramitación anticipada, por lo que la aportación de la Junta de Extremadura queda sometida a la condición suspensiva de existencia de crédito adecuado y suficiente en los presupuestos generales de la Comunidad Autónoma de Extremadura para el año 2024 para financiar las obligaciones derivadas del Convenio en el ejercicio 2024.

La Mancomunidad aportará a la financiación del presente Convenio la cantidad de dos mil doscientos cincuenta y seis euros con sesenta y nueve céntimos (2.256,69 €) con cargo a los Presupuestos de la Mancomunidad para el año 2024. Dicha cantidad corresponde a la diferencia hasta alcanzar el 100% de la financiación del presente Convenio.

#### **Cuarta. Pago y justificación.**

1. El pago de la aportación de la Consejería de Salud y Servicios Sociales para la financiación del Convenio, condicionado a la existencia de crédito presupuestario adecuado y suficiente en la anualidad 2024, se realizará a la Mancomunidad en la forma prevista en el Decreto 105/2005, de 12 de abril, por el que se aprueba el Plan de Disposición de Fondos de la Tesorería de la Comunidad Autónoma de Extremadura:
  - a) Un primer 50 % de la cantidad aportada por la Consejería de Salud y Servicios Sociales al Convenio. A efectos de realizar este abono, se procederá al reconocimiento de la obligación y propuesta de pago, una vez formalizado el Convenio, a partir del inicio del plazo de vigencia del Convenio previsto en la cláusula décima para que se proceda a su ordenación y pago durante el primer cuatrimestre del ejercicio 2024.
  - b) Un segundo abono de un 25 % de la cantidad aportada por la Consejería de Salud y Servicios Sociales al Convenio, previa justificación por la Mancomunidad de gastos y pagos correspondientes a cantidad igual o superior al 25 % de la financiación del Convenio.



c) Un tercer y último abono de un 25 % de la cantidad aportada por la Consejería de Salud y Servicios Sociales al Convenio, previa justificación por la Mancomunidad de gastos y pagos correspondientes a cantidad igual o superior al 50 % de la financiación del Convenio, y que deberá presentarse hasta el 4 de noviembre de 2024, inclusive.

La Mancomunidad está exenta de la obligación de constituir garantía por los citados pagos anticipados conforme dispone la disposición adicional cuarta letra b) de la Ley 5/2007, de 19 de abril, General de Hacienda Pública de Extremadura.

2. Los gastos y pagos realizados por la Mancomunidad en la prestación del servicio social se justificará mediante la presentación de certificación expedida por la persona titular de la secretaría-intervención o intervención de la Mancomunidad con indicación expresa de los gastos y pagos realizados en concepto de personal y de funcionamiento de la prestación, teniendo en cuenta las cantidades recogidas en el anexo del presente Convenio para cada uno de estos conceptos, sin que en ningún caso pueda destinarse el exceso de gasto en uno de ellos con la ejecución inferior o no ejecución en el otro.

Los documentos justificativos de los gastos y pagos realizados por la Mancomunidad con cargo al presente Convenio deberán ser custodiados por esta entidad local, como mínimo, hasta el año 2029, en tanto puedan ser objeto de actuaciones de comprobación y control, pudiendo ser solicitados, en cualquier momento, por la Consejería de Salud y Servicios Sociales o la Intervención General de la Junta de Extremadura en el ejercicio de sus competencias de control del gasto público.

La justificación de gastos y pagos realizados correspondientes a cantidad igual o superior al 100 % de la financiación del Convenio deberá presentarse a la Consejería de Salud y Servicios Sociales hasta el 17 de febrero de 2025, inclusive.

Con la justificación de gastos y pagos realizados correspondientes a cantidad igual o superior al 100 %, deberá presentarse, además, una memoria técnica de evaluación del funcionamiento de la prestación del servicio social, conforme al modelo que establezca la Secretaría General de Servicios Sociales, Inclusión, Infancia y Familia como responsable del seguimiento, vigilancia y control del Convenio.

#### **Quinta. Del personal de la prestación de información, valoración y orientación del servicio social de atención social básica.**

El personal que ofrecerá la prestación, conforme al artículo 30 de la Ley 14/2015, de 9 de abril, de Servicios Sociales de Extremadura, serán profesionales titulados en Trabajo Social.

Este personal estará vinculado jurídicamente a la Mancomunidad, ya sea en condición de funcionario o contratado en régimen de derecho laboral, según proceda. La Consejería de Sa-



lud y Servicios Sociales será ajena a todo tipo de relación funcionarial o laboral con el citado personal.

Cuando dentro del periodo de vigencia del Convenio el personal de la prestación cause baja o se produzca un incremento del número de profesionales del Trabajo Social de acuerdo a lo previsto en el Decreto 99/2016, de 5 de julio, la Mancomunidad procederá a la cobertura del puesto de trabajo en los términos establecidos en la Ley 17/2010, de 22 de diciembre, de mancomunidades y entidades locales menores de Extremadura, Ley 7/1985, de 2 de abril, Reguladora de las Bases del Régimen Local y demás normativa estatal y autonómica vigente que le sea de aplicación, evitando con ello un vacío en la atención a la población.

La Mancomunidad comunicará a la Consejería de Salud y Servicios Sociales los datos del personal que ofrece la prestación, con indicación de la jornada laboral y la distribución horaria.

#### **Sexta. Obligaciones de las partes.**

1. La Consejería de Salud y Servicios Sociales asume, mediante la suscripción del presente Convenio, las siguientes obligaciones:
  - a) Realizar el pago de los compromisos económicos asumidos con la suscripción del presente Convenio en los términos regulados en el mismo.
  - b) Asesorar, a solicitud de la Mancomunidad, respecto a la organización funcional de la prestación.
  - c) Prestar, en la medida de sus posibilidades, a los profesionales del Trabajo Social de la prestación, la asistencia técnica que estos precisen para el desarrollo de las actuaciones y funciones que tienen encomendadas.
  - d) Proporcionar información a los profesionales del Trabajo Social de la prestación sobre novedades legislativas o administrativas que puedan resultar de su interés para el adecuado desarrollo de la prestación.
2. La Mancomunidad asume, mediante la suscripción del presente Convenio, las siguientes obligaciones:
  - a) Garantizar la efectiva prestación de información, valoración y orientación en los términos regulados en la Ley 14/2015, de 9 de abril, de Servicios Sociales de Extremadura y en sus disposiciones de desarrollo.
  - b) Dotar de un espacio físico adecuado para la prestación. Dicho espacio contará con conexión telefónica y a la red internet; permitirá el archivo y custodia de los expedientes

sociales de acuerdo con los requisitos de confidencialidad que establece la normativa de aplicación sobre protección de datos de carácter personal; y garantizará la privacidad en la intervención social y la accesibilidad de la población.

- c) Asumir las diferencias al alza que pudieran existir respecto a las cuantías establecidas en el anexo, en concepto de personal y funcionamiento, cuando el coste real de la prestación del servicio social sea superior.
- d) Abonar a los profesionales del Trabajo Social de la prestación las retribuciones y las indemnizaciones por razón de servicio que legalmente les correspondan de conformidad con la normativa de aplicación en la entidad local.
- e) Facilitar la formación y especialización de los profesionales del Trabajo Social de la prestación, así como la asistencia de la persona responsable del personal de la Mancomunidad de la que dependen los profesionales a las reuniones de información, estudio y coordinación a las que sea convocado por las diferentes consejerías de la Junta de Extremadura o las entidades públicas de ellas dependientes.
- f) Desarrollar aquellas funciones que a los servicios sociales de atención social básica le sean asignadas por las diferentes consejerías de la Junta de Extremadura o entidades públicas de ellas dependientes, así como cumplimentar los diferentes soportes documentales establecidos o que les sean requeridos.
- g) Facilitar toda la información que le sea requerida y someterse a las actuaciones de comprobación y control que puedan realizarse por la Consejería de Salud y Servicios Sociales.

**Séptima. Seguimiento, vigilancia y control de la ejecución del Convenio y de los compromisos adquiridos por los firmantes.**

Para el seguimiento, vigilancia y control de la ejecución del presente Convenio las partes firmantes nombran responsable del mismo a la Secretaría General de Servicios Sociales, Inclusión, Infancia y Familia de la Consejería de Salud y Servicios Sociales, que tendrá las facultades necesarias para supervisar su ejecución y adoptar las decisiones y dictar las instrucciones necesarias con el fin de asegurar la correcta realización de las actuaciones convenidas.

Asimismo, se podrá constituir una comisión de seguimiento, a propuesta de cualquiera de las partes firmantes, para realizar el seguimiento de las actuaciones del Convenio y resolver las dudas y controversias que pudieran surgir en la aplicación e interpretación de las cláusulas del mismo, sin perjuicio de las facultades de la Secretaría General de Servicios Sociales, Inclusión, Infancia y Familia como responsable del seguimiento, vigilancia y control de la ejecución del presente Convenio.



La comisión de seguimiento estará integrada por cinco miembros: tres personas designadas por la Consejería de Salud y Servicios Sociales, que serán nombradas por la persona titular de la Secretaría General de Servicios Sociales, Inclusión, Infancia y Familia, correspondiendo a una de ellas la presidencia, y dos personas designadas por la Mancomunidad que serán nombradas por la persona titular que ostente la Presidencia.

La secretaria de la comisión la ejercerá personal empleado público de la Secretaría General de Servicios Sociales, Inclusión, Infancia y Familia que asistirá a la misma, con voz pero sin voto.

En el plazo de un mes desde la notificación de la propuesta de constitución de la comisión, las partes designarán a sus representantes y lo comunicará a la otra parte.

Se reconoce a cada parte firmante la facultad de convocar reuniones de la comisión. Los miembros de esta comisión no generarán derecho económico alguno con cargo a la financiación del presente Convenio por su pertenencia a la misma o asistencia a sus reuniones.

En lo no contemplado por esta cláusula, sobre el funcionamiento y actuaciones de la comisión, se estará a lo dispuesto por la Ley 40/2015, de 1 de octubre, de Régimen Jurídico del Sector Público, sobre órganos colegiados de las distintas administraciones públicas.

#### **Octava. Difusión y publicidad.**

En el material impreso, así como en la difusión que la Mancomunidad haga del desarrollo de la prestación objeto del Convenio, deberá hacer constar la colaboración de la Consejería de Salud y Servicios Sociales, para lo que se estará a lo dispuesto en el Decreto 7/2002, de 29 de enero, de la Imagen Corporativa de la Junta de Extremadura.

El tratamiento de los datos que se obtengan del desarrollo de la prestación del servicio social objeto de este Convenio se someterá a lo dispuesto en la Ley Orgánica 3/2018, de 5 de diciembre, de Protección de Datos Personales y garantía de los derechos digitales.

#### **Novena. Modificación del Convenio.**

El presente Convenio podrá ser modificado cuando se produzcan alguna o algunas de las siguientes causas previstas en el Decreto 99/2016, de 5 de julio:

- a) Por mutuo acuerdo de las partes.
- b) Por una modificación en la organización del servicio social de la Mancomunidad, que conlleve un incremento o reducción del número de profesionales para la prestación del servicio social, conforme se dispone en la disposición transitoria primera del Decreto 99/2016, de 5 de julio.





- c) Por un incremento o reducción del número de profesionales del Trabajo Social reconocido al servicio social de la Mancomunidad por la Consejería de Salud y Servicios Sociales para la prestación, conforme se dispone en la disposición transitoria segunda del Decreto 99/2016, de 5 de julio.

Cuando la modificación del Convenio conlleve un aumento de las aportaciones económicas asumidas por las partes firmantes para la financiación del presente Convenio, procederá su modificación siempre y cuando exista crédito adecuado y suficiente en los presupuestos de cada parte firmante.

El acuerdo de modificación se incorporará como adenda al Convenio, formalizado antes de la finalización de la duración del Convenio.

#### **Décima. Plazo de vigencia del Convenio.**

El presente Convenio entrará en vigor el mismo día de su firma, si bien, teniendo en cuenta su objeto, tendrá efectos desde el día 1 de enero de 2024 hasta el día 31 de diciembre del 2024, y con independencia del plazo de 17 de febrero de 2025, que regula la cláusula cuarta a efectos de justificación por parte de la Mancomunidad.

En cualquier momento antes del 31 de diciembre de 2024, fecha de finalización del presente Convenio, las partes firmantes podrán acordar unánimemente su prórroga en función de las disponibilidades presupuestarias o su extinción. La prórroga del Convenio podrá conllevar la actualización de la financiación y compromisos económicos de cada parte firmante.

#### **Undécima. Extinción y liquidación del Convenio.**

1. El presente Convenio se extingue por el cumplimiento de las actuaciones objeto del mismo o por incurrir en causa de resolución.

Son causas de resolución:

- a) El transcurso del plazo de vigencia del Convenio sin haberse acordado la prórroga del mismo.
- b) Acuerdo unánime de las partes firmantes.
- c) El incumplimiento de las obligaciones y compromisos asumidos por cualquiera de las partes firmantes.
- d) Por decisión judicial declaratoria de la nulidad del Convenio.
- e) Por cualquier otra causa distinta de las anteriores prevista en el Convenio o en otras leyes.



2. La extinción del presente Convenio dará lugar a su liquidación con el objeto de determinar las obligaciones y compromisos de cada una de las partes, para lo que se estará a lo dispuesto en el artículo 52 de la Ley 40/2015, de 1 de octubre, de Régimen Jurídico del Sector Público, y en el artículo 8 del Decreto 99/2016, de 5 de julio.

En relación con la aportación de la Consejería de Salud y Servicios Sociales, finalizado el Convenio, procederá el reintegro a favor de la Junta de Extremadura de las cantidades percibidas por la Mancomunidad que no hayan sido aplicadas durante el ejercicio 2024, correspondiente a la financiación de la prestación del servicio social, cuando se dé alguna o algunas de las siguientes causas:

- a) La no ejecución o la falta de continuidad de la prestación del servicio social.
- b) La falta de justificación o justificación insuficiente de los gastos en concepto de personal y/o de funcionamiento.
- c) El incumplimiento de las obligaciones y compromisos previstos en el presente Convenio.

No será necesario el reintegro, en el caso de prórroga del presente Convenio o en el caso de firma de un nuevo Convenio entre estas mismas partes firmantes y para el cumplimiento del mismo objeto establecido en este Convenio, pudiendo la Consejería de Salud y Servicios Sociales hacer la regulación de su aportación liquidando las cantidades no aplicadas en el ejercicio anterior con las cantidades recogidas en la prórroga o nuevo Convenio suscrito.

Para la exigencia del reintegro se estará a lo dispuesto en la Ley 5/2007, de 19 de abril, General de Hacienda Pública de Extremadura y demás normativa que le sea de aplicación en virtud de la materia.

No obstante lo anterior, si cuando concurra cualquiera de las causas de resolución del Convenio existen actuaciones en curso de ejecución, las partes, a propuesta de la Secretaría General de Servicios Sociales, Inclusión, Infancia y Familia como responsable del seguimiento, vigilancia y control o, en su caso, de la comisión de seguimiento del Convenio, podrán acordar la continuación y finalización de las actuaciones en curso que consideren oportunas, estableciendo un plazo improrrogable para su finalización, transcurrido el cual deberá realizarse la liquidación de las mismas en los términos establecidos en los apartados anteriores.

#### **Duodécima. Ámbito jurisdiccional.**

El presente Convenio tiene naturaleza administrativa. Las controversias que pudieran surgir sobre la interpretación, modificación, resolución y efectos se resolverán entre las partes ago-



tando todas las formas posibles de conciliación para llegar a un acuerdo amistoso extrajudicial. En su defecto, serán competentes para conocer las cuestiones litigiosas los órganos del Orden Jurisdiccional Contencioso-Administrativo.

Y para que así conste y en prueba de conformidad, firman el presente Convenio mediante firma electrónica, tomándose como fecha de formalización del presente documento la fecha del último firmante.

La Consejera de Salud y Servicios Sociales,  
SARA GARCÍA ESPADA

El Presidente de la Mancomunidad Integral  
de Municipios Valle del Alagón,  
JORGE GORDO PAULE

**ANEXO**

## PRESUPUESTO 2024

## DATOS DEL SERVICIO SOCIAL DE ATENCIÓN SOCIAL BÁSICA

## "064 MANCOMUNIDAD INTEGRAL DE MUNICIPIOS VALLE DEL ALAGÓN"

<b>Número de Entidades Locales:</b>	14	<b>Población Integrada</b>	13.788	<b>Número de Trabajadores/as Sociales reconocidos:</b>	6
-------------------------------------	----	----------------------------	--------	--	---

## PRESUPUESTO TOTAL AÑO 2024

<b>Concepto</b>	<b>Presupuesto (100 %)</b>	<b>Aportación de la Consejería de Salud y Servicios Sociales (99 %)</b>	<b>Aportación de la Entidad Local (1 %)</b>
Presupuesto de Personal	218.288,82 €	216.105,93 €	2.182,89 €
Presupuesto de Funcionamiento	7.380,00 €	7.306,20 €	73,80 €
TOTAL	225.668,82 €	223.412,13 €	2.256,69 €

Datos de las retribuciones en cómputo anual de un profesional del Trabajo Social utilizados según artículo 5.2 del Decreto 99/2016, de 5 de julio.

<b>Total Retribuciones</b>	<b>Cotización empresarial a seguridad social</b>	<b>Presupuesto total</b>
27.333,94 €	9.047,53 €	36.381,47 €



*RESOLUCIÓN de 5 de febrero de 2024, de la Secretaría General, por la que se da publicidad al Convenio de Colaboración entre la Consejería de Salud y Servicios Sociales de la Junta de Extremadura y la Mancomunidad Vegas Bajas del Guadiana II, en la prestación de información, valoración y orientación de los Servicios Sociales de Atención Social Básica. (2024060490)*

Habiéndose firmado el día 29 de enero de 2024, el Convenio de Colaboración entre la Consejería de Salud y Servicios Sociales de la Junta de Extremadura y la Mancomunidad Vegas Bajas del Guadiana II, en la prestación de información, valoración y orientación de los Servicios Sociales de Atención Social Básica, de conformidad con lo previsto en el artículo 8 del Decreto 217/2013, de 19 de noviembre, por el que se regula el Registro General de Convenios de la Administración de la Comunidad Autónoma de Extremadura,

RESUELVO:

La publicación en el Diario Oficial de Extremadura del Convenio que figura como anexo de la presente resolución.

Mérida, 5 de febrero de 2024.

El Secretario General,  
DAVID GONZÁLEZ GIL



CONVENIO DE COLABORACIÓN ENTRE LA CONSEJERÍA DE SALUD  
Y SERVICIOS SOCIALES DE LA JUNTA DE EXTREMADURA Y LA  
MANCOMUNIDAD VEGAS BAJAS DEL GUADIANA II EN LA PRESTACIÓN  
DE INFORMACIÓN, VALORACIÓN Y ORIENTACIÓN DE LOS SERVICIOS  
SOCIALES DE ATENCIÓN SOCIAL BÁSICA

Mérida, 29 de enero de 2024.

REUNIDOS

De una parte, doña Sara García Espada, Consejera de Salud y Servicios Sociales de la Junta de Extremadura, cargo para la que ha sido nombrada por Decreto de la Presidenta 21/2023, de 20 de julio (DOE núm. 140, de 21 de julio), actuando en virtud de las atribuciones que le confiere el artículo 36.a) de la Ley 1/2002, de 28 de febrero, del Gobierno y de la Administración de la Comunidad Autónoma de Extremadura, previa autorización del Consejo de Gobierno en sesión celebrada el día 27 de diciembre de 2023.

Y de otra, D. Francisco Moreno Pagador Presidente de la Mancomunidad Vegas Bajas del Guadiana II, cargo para el que ha sido elegido con fecha de 1 de octubre 2021, actuando en virtud de las atribuciones que le confieren los Estatutos por los que se rige dicha Mancomunidad.

En el ejercicio de las facultades propias de sus cargos, ambas partes se reconocen recíprocamente capacidad para obligarse en los términos del presente Convenio y, a tal efecto,

EXPONEN

**Primero.** El Estatuto de Autonomía de Extremadura, atribuye a ésta, en su artículo 9.1.27, la competencia exclusiva en materia de acción social.

En este marco competencial, se aprueba la Ley 14/2015, de 9 de abril, de Servicios Sociales de Extremadura, que tiene entre su objeto garantizar en el ámbito de la Comunidad Autónoma de Extremadura el derecho subjetivo y universal de la ciudadanía de acceso al sistema público de servicios sociales en los términos y con los requisitos regulados en la propia ley con objeto de promover el bienestar social y contribuir al pleno desarrollo de las personas y la justicia social. Igualmente, es objeto de esta ley regular y organizar el sistema público de servicios sociales de Extremadura y establecer los mecanismos de coordinación y trabajo en red de todas las entidades implicadas en su prestación, articulando su relación con el resto de sistemas de protección social.

Para la consecución de su objeto, la citada ley estructura el sistema público de servicios sociales de Extremadura en dos niveles de atención: los servicios sociales de atención social básica y los servicios sociales de atención especializada.



**Segundo.** Que la Ley 14/2015, de 9 de abril, de Servicios Sociales de Extremadura regula los servicios sociales de atención social básica como la estructura básica y el primer nivel de atención del Sistema Público de Servicios Sociales. Estos servicios garantizarán, a las personas que cumplan los requisitos establecidos, la prestación de información, valoración y orientación y la prestación de acompañamiento social en situación de exclusión social.

En relación con la prestación de información, valoración y orientación de los servicios sociales de atención social básica, la misma ofrecerá información, valoración y orientación a las necesidades y demandas de la población, canalizando las situaciones de necesidad hacia las prestaciones necesarias. Esta prestación será prestada por profesionales titulados en Trabajo Social.

**Tercero.** Que la Administración de la Comunidad Autónoma de Extremadura tiene las competencias en materia de servicios sociales en el territorio de la Comunidad Autónoma, así como la gestión y ordenación del Sistema Público de Servicios Sociales, en los términos establecidos en la Ley 14/2015, de 9 de abril, de Servicios Sociales de Extremadura.

La Consejería de Salud y Servicios Sociales es el órgano administrativo de la Administración de la Comunidad Autónoma de Extremadura al que le corresponde en virtud del Decreto de la Presidenta 16/2023, de 20 de julio, por el que se modifican la denominación y las competencias de las Consejerías que conforman la Administración de la Comunidad Autónoma de Extremadura, las competencias en materia de servicios sociales. Y a la Secretaria General de Servicios Sociales, Inclusión, Infancia y Familia le corresponde, de acuerdo con el Decreto 235/2023, de 12 de septiembre, por el que se establece la estructura orgánica de la Consejería de Salud y Servicios Sociales y se modifica el Decreto 221/2008, de 24 de octubre, por el que se aprueban los Estatutos del Organismo Autónomo Servicio Extremeño de Salud, la función de planificación, ejecución, evaluación y seguimiento de los Servicios Sociales de Atención Social Básica.

**Cuarto.** Que la Mancomunidad Vegas Bajas del Guadiana II, en el marco de las competencias que le confiere sus propios Estatutos y de acuerdo con lo dispuesto en el artículo 25.2.e) de la Ley 7/1985, de 2 de abril, Reguladora de las Bases del Régimen Local y en el artículo 35.1.a) y 2 de la Ley 14/2015, de 9 de abril, de Servicios Sociales de Extremadura, le corresponde prestar los servicios sociales de atención social básica.

**Quinto.** Que la Ley 14/2015, de 9 de abril, de Servicios Sociales de Extremadura establece en su artículo 37 que las Administraciones Públicas de la Comunidad Autónoma deberán, en el marco de sus respectivas competencias, establecer una adecuada coordinación y colaboración administrativa, para asegurar la homogeneidad en la prestación de servicios sociales en toda la región, garantizar la continuidad de las prestaciones y conseguir una mayor eficiencia del Sistema Público de Servicios Sociales.



La cooperación económica, técnica y administrativa con las entidades locales, en materia de servicios sociales, se desarrollará con carácter voluntario, bajo las formas y en los términos previstos en las leyes, pudiendo tener lugar, en todo caso, mediante los consorcios y los convenios administrativos que se suscriban al efecto.

Asimismo, el artículo 44 de esta ley, establece como un instrumento de cooperación financiera entre las distintas Administraciones Públicas el Convenio de colaboración, a fin de alcanzar el cumplimiento de los objetivos determinados en la planificación general del Sistema Público de Servicios Sociales.

**Sexto.** Que con objeto de regular la colaboración entre la Junta de Extremadura y las Entidades Locales en la prestación de información, valoración y orientación de los servicios sociales de atención social básica, se aprueba el Decreto 99/2016, de 5 de julio, por el que se regula la colaboración entre la Junta de Extremadura y las entidades locales en la prestación de información, valoración y orientación de los servicios sociales de atención social básica de la Comunidad Autónoma de Extremadura (DOE núm. 132, de 11 de julio de 2016), colaboración que se formalizará mediante la suscripción de convenios de colaboración.

En el marco del citado decreto, la Consejería de Salud y Servicios Sociales tiene reconocido a la Mancomunidad Vegas Bajas del Guadiana II un total de 3 profesionales del Trabajo Social para la prestación de información, valoración y orientación del servicio social de atención social básica.

**Séptimo.** Que conforme dispone el artículo 10 del Decreto 99/2016, de 5 de julio, por el que se regula la colaboración entre la Junta de Extremadura y las entidades locales en la prestación de información, valoración y orientación de los servicios sociales de atención social básica de la Comunidad Autónoma de Extremadura, el presente Convenio de colaboración tiene naturaleza administrativa, quedando excluido del ámbito de aplicación de la Ley 9/2017, de 8 de noviembre, de Contratos del Sector Público, por la que se transponen al ordenamiento jurídico español las Directivas del Parlamento Europeo y del Consejo 2014/23/UE y 2014/24/UE, de 26 de febrero de 2014, en virtud de lo dispuesto en su artículo 6, aplicándose los principios de esta Ley para resolver las dudas y lagunas que pudieran presentarse.

Igualmente, el presente Convenio queda excluido del ámbito de aplicación de la Ley 6/2011, de 23 de marzo, de Subvenciones de la Comunidad Autónoma de Extremadura, en virtud de lo dispuesto en su artículo 3.1.g).

**Octavo.** Que para el cumplimiento de los intereses comunes, en el que la Junta de Extremadura y la Mancomunidad Vegas Bajas del Guadiana II comparten competencias, ambas partes coinciden en la necesidad de garantizar la prestación de información, valoración y orientación del servicio social de atención social básica, que permita a su vez garantizar el derecho subjetivo y universal de la ciudadanía de acceso al Sistema Público de Servicios Sociales con





objeto de promover el bienestar social y contribuir al pleno desarrollo de las personas y la justicia social.

Por todo lo expuesto, ambas partes acuerdan materializar su colaboración mediante la firma del presente Convenio, que se registrá por las siguientes,

### CLÁUSULAS

#### **Primera. Objeto.**

El presente Convenio tiene por objeto regular la colaboración entre la Consejería de Salud y Servicios Sociales de la Junta de Extremadura y la Mancomunidad Vegas Bajas del Guadiana II (en lo sucesivo Mancomunidad), con NIF G06233910, en la prestación de información, valoración y orientación (en lo sucesivo prestación) del servicio social de atención social básica (en lo sucesivo servicio social).

#### **Segunda. Actuaciones de la prestación de información, valoración y orientación de los servicios sociales de atención social básica.**

Para el cumplimiento del objeto del presente Convenio la Mancomunidad a través del servicio social garantizará la prestación a las personas que cumplan los requisitos establecidos en la Ley 14/2015, de 9 de abril, de Servicios Sociales de Extremadura y demás normativa que lo desarrolle, realizando las siguientes actuaciones:

1. Atención a las necesidades y demandas de la población, canalizando las situaciones de necesidad hacia las prestaciones necesarias.
2. Diagnóstico de las situaciones de necesidad social y elaboración y ejecución, cuando sea necesario, del plan de atención social regulado en el artículo 18 de la Ley 14/2015, de 9 de abril, de Servicios Sociales de Extremadura.
3. Atención inmediata a personas en situación o riesgo de exclusión social.

Además de las actuaciones anteriores, la Mancomunidad a través del servicio social desarrollará las funciones atribuidas a los servicios sociales de atención social básica en el artículo 16 de la Ley 14/2015, de 9 de abril, de Servicios Sociales de Extremadura, y cuantas otras actuaciones o funciones se les atribuya legal o reglamentariamente relacionadas con la prestación.

#### **Tercera. Financiación y compromisos económicos que asumen cada una de las partes.**

La financiación del presente Convenio asciende a la cantidad ciento diez mil setecientos sesenta y cuatro euros con cuarenta y un céntimos (110.764,41 €), destinada a financiar los



costes de personal y de funcionamiento de la prestación del servicio social de la Mancomunidad, conforme al presupuesto que se detalla en el anexo de este Convenio.

De acuerdo con la citada financiación, los compromisos económicos que asumen cada una de las partes firmantes, serán los siguientes:

La Junta de Extremadura a través de la Consejería de Salud y Servicios Sociales aportará a la financiación del presente Convenio la cantidad de ciento nueve mil seiscientos cincuenta y seis euros con setenta y siete céntimos (109.656,77 €), correspondiente al 99 % de la financiación del mismo, con cargo a los Presupuestos Generales de la Comunidad Autónoma de Extremadura para el año 2024, en la aplicación presupuestaria 110030000/G/252B/46000/CAG0000001/20160094 "Servicios Sociales de Atención Social Básica", con fuente de financiación Comunidad Autónoma.

El presente Convenio se tramita mediante tramitación anticipada, por lo que la aportación de la Junta de Extremadura queda sometida a la condición suspensiva de existencia de crédito adecuado y suficiente en los presupuestos generales de la Comunidad Autónoma de Extremadura para el año 2024 para financiar las obligaciones derivadas del Convenio en el ejercicio 2024.

La Mancomunidad aportará a la financiación del presente Convenio la cantidad de mil ciento siete euros con sesenta y cuatro céntimos (1.107,64 €) con cargo a los Presupuestos de la Mancomunidad para el año 2024. Dicha cantidad corresponde a la diferencia hasta alcanzar el 100% de la financiación del presente Convenio.

#### **Cuarta. Pago y justificación.**

1. El pago de la aportación de la Consejería de Salud y Servicios Sociales para la financiación del Convenio, condicionado a la existencia de crédito presupuestario adecuado y suficiente en la anualidad 2024, se realizará a la Mancomunidad en la forma prevista en el Decreto 105/2005, de 12 de abril, por el que se aprueba el Plan de Disposición de Fondos de la Tesorería de la Comunidad Autónoma de Extremadura:
  - a) Un primer 50 % de la cantidad aportada por la Consejería de Salud y Servicios Sociales al Convenio. A efectos de realizar este abono, se procederá al reconocimiento de la obligación y propuesta de pago, una vez formalizado el Convenio, a partir del inicio del plazo de vigencia del Convenio previsto en la cláusula décima para que se proceda a su ordenación y pago durante el primer cuatrimestre del ejercicio 2024.
  - b) Un segundo abono de un 25 % de la cantidad aportada por la Consejería de Salud y Servicios Sociales al Convenio, previa justificación por la Mancomunidad de gastos y pagos correspondientes a cantidad igual o superior al 25 % de la financiación del Convenio.



c) Un tercer y último abono de un 25 % de la cantidad aportada por la Consejería de Salud y Servicios Sociales al Convenio, previa justificación por la Mancomunidad de gastos y pagos correspondientes a cantidad igual o superior al 50 % de la financiación del Convenio, y que deberá presentarse hasta el 4 de noviembre de 2024, inclusive.

La Mancomunidad está exenta de la obligación de constituir garantía por los citados pagos anticipados conforme dispone la disposición adicional cuarta letra b) de la Ley 5/2007, de 19 de abril, General de Hacienda Pública de Extremadura.

2. Los gastos y pagos realizados por la Mancomunidad en la prestación del servicio social se justificará mediante la presentación de certificación expedida por la persona titular de la secretaría-intervención o intervención de la Mancomunidad con indicación expresa de los gastos y pagos realizados en concepto de personal y de funcionamiento de la prestación, teniendo en cuenta las cantidades recogidas en el anexo del presente Convenio para cada uno de estos conceptos, sin que en ningún caso pueda destinarse el exceso de gasto en uno de ellos con la ejecución inferior o no ejecución en el otro.

Los documentos justificativos de los gastos y pagos realizados por la Mancomunidad con cargo al presente Convenio deberán ser custodiados por esta entidad local, como mínimo, hasta el año 2029, en tanto puedan ser objeto de actuaciones de comprobación y control, pudiendo ser solicitados, en cualquier momento, por la Consejería de Salud y Servicios Sociales o la Intervención General de la Junta de Extremadura en el ejercicio de sus competencias de control del gasto público.

La justificación de gastos y pagos realizados correspondientes a cantidad igual o superior al 100 % de la financiación del Convenio deberá presentarse a la Consejería de Salud y Servicios Sociales hasta el 17 de febrero de 2025, inclusive.

Con la justificación de gastos y pagos realizados correspondientes a cantidad igual o superior al 100 %, deberá presentarse, además, una memoria técnica de evaluación del funcionamiento de la prestación del servicio social, conforme al modelo que establezca la Secretaría General de Servicios Sociales, Inclusión, Infancia y Familia como responsable del seguimiento, vigilancia y control del Convenio.

#### **Quinta. Del personal de la prestación de información, valoración y orientación del servicio social de atención social básica.**

El personal que ofrecerá la prestación, conforme al artículo 30 de la Ley 14/2015, de 9 de abril, de Servicios Sociales de Extremadura, serán profesionales titulados en Trabajo Social.

Este personal estará vinculado jurídicamente a la Mancomunidad, ya sea en condición de funcionario o contratado en régimen de derecho laboral, según proceda. La Consejería de Sa-



lud y Servicios Sociales será ajena a todo tipo de relación funcionarial o laboral con el citado personal.

Cuando dentro del periodo de vigencia del Convenio el personal de la prestación cause baja o se produzca un incremento del número de profesionales del Trabajo Social de acuerdo a lo previsto en el Decreto 99/2016, de 5 de julio, la Mancomunidad procederá a la cobertura del puesto de trabajo en los términos establecidos en la Ley 17/2010, de 22 de diciembre, de mancomunidades y entidades locales menores de Extremadura, Ley 7/1985, de 2 de abril, Reguladora de las Bases del Régimen Local y demás normativa estatal y autonómica vigente que le sea de aplicación, evitando con ello un vacío en la atención a la población.

La Mancomunidad comunicará a la Consejería de Salud y Servicios Sociales los datos del personal que ofrece la prestación, con indicación de la jornada laboral y la distribución horaria.

#### **Sexta. Obligaciones de las partes.**

1. La Consejería de Salud y Servicios Sociales asume, mediante la suscripción del presente Convenio, las siguientes obligaciones:
  - a) Realizar el pago de los compromisos económicos asumidos con la suscripción del presente Convenio en los términos regulados en el mismo.
  - b) Asesorar, a solicitud de la Mancomunidad, respecto a la organización funcional de la prestación.
  - c) Prestar, en la medida de sus posibilidades, a los profesionales del Trabajo Social de la prestación, la asistencia técnica que estos precisen para el desarrollo de las actuaciones y funciones que tienen encomendadas.
  - d) Proporcionar información a los profesionales del Trabajo Social de la prestación sobre novedades legislativas o administrativas que puedan resultar de su interés para el adecuado desarrollo de la prestación.
2. La Mancomunidad asume, mediante la suscripción del presente Convenio, las siguientes obligaciones:
  - a) Garantizar la efectiva prestación de información, valoración y orientación en los términos regulados en la Ley 14/2015, de 9 de abril, de Servicios Sociales de Extremadura y en sus disposiciones de desarrollo.
  - b) Dotar de un espacio físico adecuado para la prestación. Dicho espacio contará con conexión telefónica y a la red internet; permitirá el archivo y custodia de los expedientes

sociales de acuerdo con los requisitos de confidencialidad que establece la normativa de aplicación sobre protección de datos de carácter personal; y garantizará la privacidad en la intervención social y la accesibilidad de la población.

- c) Asumir las diferencias al alza que pudieran existir respecto a las cuantías establecidas en el anexo, en concepto de personal y funcionamiento, cuando el coste real de la prestación del servicio social sea superior.
- d) Abonar a los profesionales del Trabajo Social de la prestación las retribuciones y las indemnizaciones por razón de servicio que legalmente les correspondan de conformidad con la normativa de aplicación en la entidad local.
- e) Facilitar la formación y especialización de los profesionales del Trabajo Social de la prestación, así como la asistencia de la persona responsable del personal de la Mancomunidad de la que dependen los profesionales a las reuniones de información, estudio y coordinación a las que sea convocado por las diferentes consejerías de la Junta de Extremadura o las entidades públicas de ellas dependientes.
- f) Desarrollar aquellas funciones que a los servicios sociales de atención social básica le sean asignadas por las diferentes consejerías de la Junta de Extremadura o entidades públicas de ellas dependientes, así como cumplimentar los diferentes soportes documentales establecidos o que les sean requeridos.
- g) Facilitar toda la información que le sea requerida y someterse a las actuaciones de comprobación y control que puedan realizarse por la Consejería de Salud y Servicios Sociales.

**Séptima. Seguimiento, vigilancia y control de la ejecución del Convenio y de los compromisos adquiridos por los firmantes.**

Para el seguimiento, vigilancia y control de la ejecución del presente Convenio las partes firmantes nombran responsable del mismo a la Secretaría General de Servicios Sociales, Inclusión, Infancia y Familia de la Consejería de Salud y Servicios Sociales, que tendrá las facultades necesarias para supervisar su ejecución y adoptar las decisiones y dictar las instrucciones necesarias con el fin de asegurar la correcta realización de las actuaciones convenidas.

Asimismo, se podrá constituir una comisión de seguimiento, a propuesta de cualquiera de las partes firmantes, para realizar el seguimiento de las actuaciones del Convenio y resolver las dudas y controversias que pudieran surgir en la aplicación e interpretación de las cláusulas del mismo, sin perjuicio de las facultades de la Secretaría General de Servicios Sociales, Inclusión, Infancia y Familia como responsable del seguimiento, vigilancia y control de la ejecución del presente Convenio.



La comisión de seguimiento estará integrada por cinco miembros: tres personas designadas por la Consejería de Salud y Servicios Sociales, que serán nombradas por la persona titular de la Secretaría General de Servicios Sociales, Inclusión, Infancia y Familia, correspondiendo a una de ellas la presidencia, y dos personas designadas por la Mancomunidad que serán nombradas por la persona titular que ostente la Presidencia.

La secretaria de la comisión la ejercerá personal empleado público de la Secretaría General de Servicios Sociales, Inclusión, Infancia y Familia que asistirá a la misma, con voz pero sin voto.

En el plazo de un mes desde la notificación de la propuesta de constitución de la comisión, las partes designarán a sus representantes y lo comunicará a la otra parte.

Se reconoce a cada parte firmante la facultad de convocar reuniones de la comisión. Los miembros de esta comisión no generarán derecho económico alguno con cargo a la financiación del presente Convenio por su pertenencia a la misma o asistencia a sus reuniones.

En lo no contemplado por esta cláusula, sobre el funcionamiento y actuaciones de la comisión, se estará a lo dispuesto por la Ley 40/2015, de 1 de octubre, de Régimen Jurídico del Sector Público, sobre órganos colegiados de las distintas administraciones públicas.

#### **Octava. Difusión y publicidad.**

En el material impreso, así como en la difusión que la Mancomunidad haga del desarrollo de la prestación objeto del Convenio, deberá hacer constar la colaboración de la Consejería de Salud y Servicios Sociales, para lo que se estará a lo dispuesto en el Decreto 7/2002, de 29 de enero, de la Imagen Corporativa de la Junta de Extremadura.

El tratamiento de los datos que se obtengan del desarrollo de la prestación del servicio social objeto de este Convenio se someterá a lo dispuesto en la Ley Orgánica 3/2018, de 5 de diciembre, de Protección de Datos Personales y garantía de los derechos digitales.

#### **Novena. Modificación del Convenio.**

El presente Convenio podrá ser modificado cuando se produzcan alguna o algunas de las siguientes causas previstas en el Decreto 99/2016, de 5 de julio:

- a) Por mutuo acuerdo de las partes.
- b) Por una modificación en la organización del servicio social de la Mancomunidad, que conlleve un incremento o reducción del número de profesionales para la prestación del servicio social, conforme se dispone en la disposición transitoria primera del Decreto 99/2016, de 5 de julio.



- c) Por un incremento o reducción del número de profesionales del Trabajo Social reconocido al servicio social de la Mancomunidad por la Consejería de Salud y Servicios Sociales para la prestación, conforme se dispone en la disposición transitoria segunda del Decreto 99/2016, de 5 de julio.

Cuando la modificación del Convenio conlleve un aumento de las aportaciones económicas asumidas por las partes firmantes para la financiación del presente Convenio, procederá su modificación siempre y cuando exista crédito adecuado y suficiente en los presupuestos de cada parte firmante.

El acuerdo de modificación se incorporará como adenda al Convenio, formalizado antes de la finalización de la duración del Convenio.

#### **Décima. Plazo de vigencia del Convenio.**

El presente Convenio entrará en vigor el mismo día de su firma, si bien, teniendo en cuenta su objeto, tendrá efectos desde el día 1 de enero de 2024 hasta el día 31 de diciembre del 2024, y con independencia del plazo de 17 de febrero de 2025, que regula la cláusula cuarta a efectos de justificación por parte de la Mancomunidad.

En cualquier momento antes del 31 de diciembre de 2024, fecha de finalización del presente Convenio, las partes firmantes podrán acordar unánimemente su prórroga en función de las disponibilidades presupuestarias o su extinción. La prórroga del Convenio podrá conllevar la actualización de la financiación y compromisos económicos de cada parte firmante.

#### **Undécima. Extinción y liquidación del Convenio.**

1. El presente Convenio se extingue por el cumplimiento de las actuaciones objeto del mismo o por incurrir en causa de resolución.

Son causas de resolución:

- a) El transcurso del plazo de vigencia del Convenio sin haberse acordado la prórroga del mismo.
- b) Acuerdo unánime de las partes firmantes.
- c) El incumplimiento de las obligaciones y compromisos asumidos por cualquiera de las partes firmantes.
- d) Por decisión judicial declaratoria de la nulidad del Convenio.
- e) Por cualquier otra causa distinta de las anteriores prevista en el Convenio o en otras leyes.



2. La extinción del presente Convenio dará lugar a su liquidación con el objeto de determinar las obligaciones y compromisos de cada una de las partes, para lo que se estará a lo dispuesto en el artículo 52 de la Ley 40/2015, de 1 de octubre, de Régimen Jurídico del Sector Público, y en el artículo 8 del Decreto 99/2016, de 5 de julio.

En relación con la aportación de la Consejería de Salud y Servicios Sociales, finalizado el Convenio, procederá el reintegro a favor de la Junta de Extremadura de las cantidades percibidas por la Mancomunidad que no hayan sido aplicadas durante el ejercicio 2024, correspondiente a la financiación de la prestación del servicio social, cuando se dé alguna o algunas de las siguientes causas:

- a) La no ejecución o la falta de continuidad de la prestación del servicio social.
- b) La falta de justificación o justificación insuficiente de los gastos en concepto de personal y/o de funcionamiento.
- c) El incumplimiento de las obligaciones y compromisos previstos en el presente Convenio.

No será necesario el reintegro, en el caso de prórroga del presente Convenio o en el caso de firma de un nuevo Convenio entre estas mismas partes firmantes y para el cumplimiento del mismo objeto establecido en este Convenio, pudiendo la Consejería de Salud y Servicios Sociales hacer la regulación de su aportación liquidando las cantidades no aplicadas en el ejercicio anterior con las cantidades recogidas en la prórroga o nuevo Convenio suscrito.

Para la exigencia del reintegro se estará a lo dispuesto en la Ley 5/2007, de 19 de abril, General de Hacienda Pública de Extremadura y demás normativa que le sea de aplicación en virtud de la materia.

No obstante lo anterior, si cuando concurra cualquiera de las causas de resolución del Convenio existen actuaciones en curso de ejecución, las partes, a propuesta de la Secretaría General de Servicios Sociales, Inclusión, Infancia y Familia como responsable del seguimiento, vigilancia y control o, en su caso, de la comisión de seguimiento del Convenio, podrán acordar la continuación y finalización de las actuaciones en curso que consideren oportunas, estableciendo un plazo improrrogable para su finalización, transcurrido el cual deberá realizarse la liquidación de las mismas en los términos establecidos en los apartados anteriores.

#### **Duodécima. Ámbito jurisdiccional.**

El presente Convenio tiene naturaleza administrativa. Las controversias que pudieran surgir sobre la interpretación, modificación, resolución y efectos se resolverán entre las partes ago-





tando todas las formas posibles de conciliación para llegar a un acuerdo amistoso extrajudicial. En su defecto, serán competentes para conocer las cuestiones litigiosas los órganos del Orden Jurisdiccional Contencioso-Administrativo.

Y para que así conste y en prueba de conformidad, firman el presente Convenio mediante firma electrónica, tomándose como fecha de formalización del presente documento la fecha del último firmante.

La Consejera de Salud y Servicios Sociales,  
SARA GARCÍA ESPADA

El Presidente de la Mancomunidad Vegas  
Bajas del Guadiana II,  
FRANCISCO MORENO PAGADOR

**ANEXO**

## PRESUPUESTO 2024

## DATOS DEL SERVICIO SOCIAL DE ATENCIÓN SOCIAL BÁSICA

## "074 MANCOMUNIDAD VEGAS BAJAS DEL GUADIANA II"

<b>Número de Entidades Locales:</b>	3	<b>Población Integrada</b>	7.140	<b>Número de Trabajadores/as Sociales reconocidos:</b>	3
-------------------------------------	---	----------------------------	-------	--	---

## PRESUPUESTO TOTAL AÑO 2024

<b>Concepto</b>	<b>Presupuesto (100 %)</b>	<b>Aportación de la Consejería de Salud y Servicios Sociales (99 %)</b>	<b>Aportación de la Entidad Local (1 %)</b>
Presupuesto de Personal	109.144,41 €	108.052,97 €	1.091,44 €
Presupuesto de Funcionamiento	1.620,00 €	1.603,80 €	16,20 €
TOTAL	110.764,41 €	109.656,77 €	1.107,64 €

Datos de las retribuciones en cómputo anual de un profesional del Trabajo Social utilizados según artículo 5.2 del Decreto 99/2016, de 5 de julio.

<b>Total Retribuciones</b>	<b>Cotización empresarial a seguridad social</b>	<b>Presupuesto total</b>
27.333,94 €	9.047,53 €	36.381,47 €

• • •



**CONSEJERÍA DE AGRICULTURA, GANADERÍA Y DESARROLLO SOSTENIBLE**

*RESOLUCIÓN de 8 de febrero de 2024, de la Dirección General de Sostenibilidad, por la que se formula informe de impacto ambiental del proyecto de apertura de un pozo de sondeo en la parcela 38 del polígono 7, del término municipal de Herrera del Duque, cuya promotora es Nestlé España, SA. Expte.: IA22/0280. (2024060568)*

La Ley 16/2015, de 23 de abril, de protección ambiental de la Comunidad Autónoma de Extremadura, en su artículo 73 prevé los proyectos que deben ser sometidos a evaluación ambiental simplificada por el órgano ambiental a los efectos de determinar que el proyecto no tiene efectos significativos sobre el medio ambiente, o bien, que es preciso su sometimiento al procedimiento de evaluación de impacto ambiental ordinaria, regulado en la subsección 1.<sup>a</sup> de sección 2.<sup>a</sup> del capítulo VII, del título I, de la ley, por tener efectos significativos sobre el medio ambiente.

El proyecto para la autorización de un pozo de sondeo para la investigación de aguas subterráneas para uso mineral es encuadrable en grupo 3 "Perforaciones, dragados y otras instalaciones mineras e industriales" epígrafe a) "Perforaciones profundas, con excepción de las perforaciones para investigar la estabilidad o la estratigrafía de los suelos y el subsuelo" del anexo V de la Ley 16/2015, de 23 de abril, de protección ambiental de la Comunidad Autónoma de Extremadura.

La promotora del proyecto es Nestlé España, SA.

La autorización administrativa para para la ejecución del pozo de investigación de aguas subterráneas corresponde a la Dirección General de Industria, Energía y Minas.

Es órgano competente para la formulación del informe de impacto ambiental relativo al proyecto, la Dirección General de Sostenibilidad de la Consejería de Agricultura, Ganadería y Desarrollo Sostenible de conformidad con lo dispuesto en el artículo 7.1.d) del Decreto 233/2023, de 12 de septiembre, por el que se establece la estructura orgánica de la Consejería de Agricultura, Ganadería y Desarrollo Sostenible y se modifica el Decreto 77/2023, de 21 de julio, por el que se establece la estructura orgánica básica de la Administración de la Comunidad Autónoma de Extremadura.

Los principales elementos del análisis ambiental del proyecto son los siguientes:

1. Objeto, descripción y localización del proyecto.

El presente proyecto tiene por objeto la ejecución de un pozo de sondeo para la investigación de aguas subterráneas en la parcela 38 del polígono 7 del término municipal de



Herrera del Duque, en el punto definido por las siguientes coordenadas UTM (ETRS – 89, H30):

Coordenada X	Coordenada Y
330.784	4.341.669

Para la realización del sondeo, será necesaria la realización de la plataforma de perforación, que no tendrá más de 10 metros de diámetro.

El pozo de sondeo se llevará a cabo mediante una perforación vertical hasta una profundidad de 550 m aproximadamente. Los diámetros de las perforaciones serán:

- Diámetro de perforación de 0 a 12 m: 508 mm.
- Diámetro de perforación de 12 a 250 m: 250 mm.
- Diámetro de perforación de 250 a 550 m: 96 mm. (HQ) (testigo continuo).

El proceso de perforación se hará de una manera continua mediante una máquina de perforación con martillo en cabeza, hasta alcanzar la profundidad de 250 metros. Después se continuará con sondeo con extracción de testigo para estudiar la estratificación, esta parte del pozo no se entubará y quedará abierta.

El consumo de agua previsto para la realización del sondeo de investigación será de 10 m<sup>3</sup>.

Todos los materiales que deban introducirse en el pozo, incluidas las varillas y los trépanos, intubaciones, grava y bombas, se desinfectarán previamente con vapor y oxonia según las indicaciones locales de la supervisión de Nestlé España, SA.

Para la gestión de los lodos generados por la ejecución del sondeo se dispondrá de una balsa de lodos formada por dos bateas de obra de 6 m<sup>3</sup> cada una debidamente impermeabilizadas, que estarán en cascada para una recibir los lodos y decantarlos y la otra para recoger el agua para la recirculación del sondeo. Una vez acabado el sondeo se dejará evaporar el agua y se gestionarán los lodos a través de un gestor autorizado.

Después del pozo desarrollado y completado, y su profundidad final cuidadosamente medida, comenzará el ensayo de bombeo que corresponderá a un ensayo escalonado con cuatro niveles de dos horas seguido de la recuperación final de 8 horas, y prueba final de 72 horas a caudal constante seguido de 12 horas de recuperación.



Se instalará un grupo electrobomba sumergida de 15 CV capaz de elevar una altura manométrica de 105 m con un caudal de 8 l/s.

## 2. Tramitación y consultas.

Con fecha 15 de febrero de 2022 tuvo entrada en el Sistema de Registro Único de la Administración de la Comunidad Autónoma de Extremadura, documento ambiental remitido a la Dirección General de Sostenibilidad por parte de Nestlé España, SA, para su sometimiento a evaluación de impacto ambiental simplificada.

La documentación recibida inicialmente no aportaba información suficiente para la correcta evaluación ambiental del proyecto, habiéndose considerado la misma como correcta, en cuanto a contenido, tras haber dado cumplimiento la promotora al requisito de subsanación formulados por la Dirección General de Sostenibilidad, con fecha 23 de septiembre de 2022, habiéndose recibido la solicitud de evaluación de impacto ambiental simplificada junto al documento ambiental del proyecto para su sometimiento al procedimiento de evaluación de impacto ambiental.

Dando cumplimiento a lo establecido en el artículo 75.1 de la Ley 16/2015, de 23 de abril, de protección ambiental de la Comunidad Autónoma de Extremadura, con fecha 21 de septiembre de 2023, la Dirección General de Sostenibilidad ha realizado consultas a las Administraciones Públicas afectadas y las personas interesadas que se relacionan en la tabla adjunta. Se han señalado con una "X" aquellas Administraciones Públicas y personas interesadas que han emitido respuesta.

Relación de Organismos y entidades consultadas	Respuestas recibidas
Servicio de Conservación de la Naturaleza y Áreas Protegidas	X
Dirección General de Bibliotecas, Archivos y Patrimonio Cultural	X
Dirección General de Urbanismo y Ordenación del Territorio	X
Servicio de Prevención y Extinción de Incendios	X
Servicio de Ordenación y Gestión Forestal	X
Confederación Hidrográfica del Guadiana	X
Ayuntamiento de Herrera del Duque	-
ADENEX	-
AMUS	-
Ecologistas de Extremadura	-



Relación de Organismos y entidades consultadas	Respuestas recibidas
Ecologistas en Acción	X
Fundación Naturaleza y Hombre	-
Greenpeace	-
SEO/BirdLife	-
Coordinación de Agentes de Medio Natural	X

A continuación, se resume el contenido principal de los informes recibidos:

- Con fecha 26 de septiembre de 2023, la Dirección General de Prevención y Extinción de Incendios emite informe indicando que la zona objeto de proyecto, se encuentra incluida dentro de la Zona de Alto Riesgo o de Protección Preferente "Siberia", en materia de incendios forestales y en función de la zonificación establecida como consecuencia del riesgo potencial de incendios en la Comunidad Autónoma de Extremadura.

La zona objeto de proyecto se encuentra incluida dentro de monte de utilidad pública MUP "Las Navas y Puerto Lobo", y por tanto con plan de prevención aprobado y vigente, concretamente el PAZAR (10)/0642/09, por lo que la totalidad de las actuaciones deberán ser respetuosas y compatibles con las infraestructuras propias de dicho plan.

Dada la tipología de proyecto y su localización, podría verse afectada de algún modo la red de defensa diseñada para dicha Zona de Alto Riesgo, por lo que cualquier actuación, deberá respetar y ser compatible con ésta, con sus funciones y objetivos. En el caso de afección, deberá ser restituida inmediatamente a su estado previo, y cumplir los objetivos para los que fue diseñada.

Deberán cumplirse las medidas de autoprotección en lugares vulnerables, en el caso de existir edificaciones, construcciones o instalaciones correspondientes a viviendas, infraestructuras menores, depósitos de combustible, equipamientos de radiocomunicaciones y otras construcciones o elementos singulares fijos con riesgo de provocar o verse afectados por incendios forestales.

En cualquier caso, deberá cumplirse la totalidad de la normativa al respecto, tanto la referida a la prevención Plan PREIFEX, como la referida a la lucha y extinción de incendios forestales en la Comunidad Autónoma de Extremadura.

Igualmente, serán de obligado cumplimiento aquellas medidas establecidas en la orden anual correspondiente de declaración de época de peligro (bajo, medio, alto), durante



la fase de ejecución y de explotación del proyecto, en función de la maquinaria y herramientas empleadas, así como de los restos generados.

No obstante, para cualquier consulta en materia de incendios forestales en la Comunidad Autónoma de Extremadura (época de peligro, normativa, instrumentos de prevención, solicitudes, declaraciones responsables, medidas de autoprotección, memorias técnicas, etc.), puede consultar la página web: <https://www.infoex.info/>

- Con fecha 3 de octubre de 2023, el Servicio de Urbanismo de la Dirección General de Urbanismo y Ordenación del Territorio emite informe en el que se indica que, en el término municipal de Herrera del Duque se encuentra actualmente vigente el Plan General Municipal de Herrera del Duque aprobado definitivamente por Resolución de 27 de abril de 2017, de la Comisión de Urbanismo y Ordenación del Territorio de Extremadura, publicado en el DOE n.º 234, de 7 de diciembre de 2017. En virtud de lo establecido en los artículos 143.3.a), 145.1 y 164 de la Ley 11/2018, de 21 de diciembre, de ordenación territorial y urbanística sostenible de Extremadura, corresponde al municipio de Herrera del Duque realizar el control de legalidad de las actuaciones, mediante el procedimiento administrativo de control previo o posterior que en su caso corresponda, comprobando su adecuación a las normas de planeamiento y al resto de legislación aplicable.
- Con fecha 6 de octubre de 2023 el Servicio de Ordenación y Gestión Forestal de la Dirección General de Gestión Forestal, Caza y Pesca emite informe indicando que la parcela catastral afectada, está incluida en el monte de utilidad pública n.º 9 denominado "Las Navas y Puerto del Lobo para Allá", propiedad del municipio de Herrera del Duque. En concreto, la parcela catastral donde va ubicado el sondeo está incluida en la existente ocupación de uso privativo concesionada a Nestlé España, SA, de 34,683 ha. donde se encuentra la planta de embotellado y el resto de las instalaciones o construcciones asociadas a la misma. La citada ocupación cuenta con una concesión demanial mediante Resolución de la Dirección General del Medio Ambiente de 23 de septiembre de 2003. Por tratarse de un monte catalogado de utilidad pública se estará a lo dispuesto en el artículo 15 de la Ley de montes y otros con él relacionados, en lo relativo a su régimen de uso. Desde una evaluación de los valores ambientales y forestales, los trabajos de apertura de pozo de sondeo e infraestructuras asociadas son perfectamente compatibles con los valores naturales del monte, no suponen una merma de calidad ambiental en entorno apreciable, siempre que se tomen las medidas preventivas y correctoras previstas en el estudio de impacto ambiental presentado y en especial las siguientes:
  - Los lodos y detritus procedentes de la perforación se deberán eliminar o retirar del monte para evitar el arrastre de finos fuera.

- Igualmente, cualquier residuo o resto de materiales procedentes de las obras a realizar deberá ser extraído del monte.
  - La reparación y mantenimiento de maquinaria se realizará fuera del monte y se prohíbe el vertido de sustancias contaminantes, tales como aceites, carburantes, etc.
  - No se podrá cortar el arbolado de encina existente.
  - Se estará a lo previsto por la legislación de incendios forestales.
- Con fecha 13 de octubre de 2023 la Dirección General de Bibliotecas, Archivos y Patrimonio Cultural remite informe indicando que ha sido analizada el área de afección de dicho proyecto por los técnicos de la DGBAPC y se ha podido comprobar que, según la documentación existente en este organismo, el proyecto no presenta incidencias sobre el patrimonio arqueológico conocido. No obstante, y como medida preventiva de cara a la protección del patrimonio arqueológico no detectado, se deberá adoptar la siguiente medida correctora, contemplada en el artículo 54 de la Ley 2/1999, de 29 de marzo, de Patrimonio Histórico y Cultural de Extremadura: "Si durante la ejecución de las obras se hallasen restos u objetos con valor arqueológico, el promotor y/o la dirección facultativa de la misma paralizarán inmediatamente los trabajos, tomarán las medidas adecuadas para la protección de los restos y comunicarán su descubrimiento en el plazo de cuarenta y ocho horas a la Consejería de Cultura".
- Con fecha 30 de octubre de 2023, el Servicio de Urbanismo de la Dirección General de Urbanismo y Ordenación del Territorio emite informe indicando que, a efectos de ordenación del territorio de la Comunidad Autónoma de Extremadura, no se detecta afección sobre ningún Plan Territorial ni Proyecto de Interés Regional con aprobación definitiva (Ley 15/2001, de 14 de diciembre, del Suelo y Ordenación Territorial de Extremadura, con modificaciones posteriores). Asimismo, no se detecta afección sobre ningún instrumento de ordenación territorial general (Plan Territorial), de ordenación territorial de desarrollo (Plan de Suelo Rústico, Plan Especial de Ordenación del Territorio) ni de intervención directa (Proyecto de Interés Regional) de la Ley 11/2018, de 21 de diciembre, de ordenación territorial y urbanística sostenible de Extremadura, en vigor desde el 27 de junio de 2019.
- Con fecha 2 de noviembre de 2023 la Confederación Hidrográfica del Guadiana emite informe de afección al régimen y aprovechamiento de las aguas continentales o a los usos permitidos en terrenos de dominio público hidráulico (DPH), en sus zonas de servidumbre, policía y zonas inundables.

Respecto a las posibles afecciones a terceros y/ o aguas superficiales, indica el informe que según lo dispuesto en el artículo 87.4 del Reglamento del DPH, "cuando el pozo se





situase en la zona de policía de las márgenes, será necesario, en todo caso, solicitar autorización del organismo de cuenca, que comprobará si con la extracción se distraen aguas superficiales con derecho preferente". En este caso, el cauce más cercano a la captación objeto de consulta es un arroyo tributario del arroyo de Benazaire discurre a unos 220 metros al oeste de la zona de actuación planteada, por lo que no se prevé afección física alguna a cauces que constituyan el DPH del Estado, definido en el artículo 2 del TRLA, ni a las zonas de servidumbre y policía.

Por otro lado, el artículo 23.2 del Plan Hidrológico de la parte española de la Demarcación Hidrográfica del Guadiana (DHGn), aprobado por el Real Decreto 35/2023, de 24 de enero (BOE n.º 35, de 10/02/2023) establece que "la distancia mínima entre captaciones de agua subterránea no podrá ser inferior a 100 m, salvo que se fije una distinta en función de la ubicación de la captación y su caudal máximo instantáneo mediante estudios específicos al efecto, que deberán ser aprobados por acuerdo de la Junta de Gobierno del Organismo tras ser sometidos a información pública".

A este respecto, se informa que no existen captaciones con derechos al uso del agua en un radio de 100 m de la captación propuesta.

Respecto al registro de Zonas Protegidas, la zona de actuación se ubica dentro de un perímetro de aguas termales y minero incluido en el anejo 8 de Zonas Protegidas de la Memoria del Plan Hidrológico de la parte española de la Demarcación Hidrográfica del Guadiana (DHGn), aprobado por el Real Decreto 35/2023, de 24 de enero (BOE n.º 35, de 10 de febrero de 2023).

Respecto al consumo de aguas, consultadas las bases de datos de la Confederación Hidrográfica del Guadiana (CHGn) se ha comprobado que, en la parcela afectada, no existe ningún derecho de aguas otorgado ni expediente administrativo en trámite en esta Confederación.

En cualquier caso, la concesión que ampare la explotación de agua minero natural, si se produjese su declaración, deberá tramitarse por esa Comunidad Autónoma, conforme al establecido en el artículo 1.5 del Real Decreto Legislativo 1/2001, de 20 de julio, por el que se aprueba el texto refundido de la Ley de Aguas (TRLA) y 1.4 del Reglamento del DPH, aprobado por el Real Decreto 849/1986, de 11 de abril, establecen que las aguas minerales y termales se regularán por su legislación específica.

Respecto a los vertidos al DPH no se contempla el vertido de aguas residuales al DPH.

- Con fecha 19 de diciembre de 2023, el Servicio de Conservación de la Naturaleza y Áreas Protegidas de la Dirección General de Sostenibilidad emite informe en el que ex-

pone que la actividad solicitada no se encuentra dentro de los límites de ningún espacio incluido en la Red de Áreas Protegidas de Extremadura (Red Natura 2000 y Espacio Natural Protegido).

No obstante, la actividad se ubica en la Reserva de la Biosfera "La Siberia" (Resolución de 17 de diciembre de 2019, del Organismo Autónomo Parques Nacionales, por la que se publica la aprobación por la UNESCO de las Reservas de la Biosfera Valle del Cabriel, Alto Turia y La Siberia, ...).

Los valores naturales reconocidos en los Planes de Gestión de los espacios Natura 2000 y/o en la Ley 42/2007, de 13 de diciembre, del Patrimonio Natural y de la Biodiversidad son:

- En la zona de actuación hay presencia de un hábitat natural de interés comunitario inventariado constituido por dehesa 6310.
- Comunidad de rapaces rupícola presentes en las sierras colindantes.

En el presente informe se ha tenido en cuenta lo establecido en:

- Plan de Conservación del Hábitat del Águila Perdicera (*Aquila fasciata*) en Extremadura (Orden de 25 de mayo de 2015 del DOE n.º 107) y su modificación (Orden de 13 de abril de 2016 del DOE n.º 77).
- Plan de Conservación del Hábitat del Buitre Negro (*Aegypius monachus*) en Extremadura (Orden de 25 de mayo de 2015 del DOE n.º 107) y su modificación (Orden de 13 de abril de 2016 del DOE n.º 77).
- Plan de Recuperación del Águila Imperial (*Aquila adalberti*) en Extremadura (Orden de 25 de mayo de 2015, DOE n.º107).
- Plan de Recuperación de la Cigüeña Negra (*Ciconia nigra*) en Extremadura (Orden de 29 de junio de 2022, del DOE n.º 33). El cruce del trazado de la línea con el Arroyo Benazaire se cataloga como Área de Importancia por Alimentación y por Concentración Invernal.
- Plan de Recuperación del Lince Ibérico (*Lynx pardinus*) (Orden de 5 de mayo de 2016).

Se considera que el proyecto, con la aplicación de las medidas preventivas y correctoras incluidas en el informe del Servicio de Conservación de la Naturaleza y Áreas Protegidas, no es susceptible de causar de forma significativa degradaciones sobre los hábitats ni

alteraciones sobre las especies por las que se han declarado los lugares de la Red Natura 2000 objeto del presente informe, y que resulta compatible con los planes de protección vigentes de las especies presentes.

- La coordinación de los agentes de la Unidad Territorial de Vigilancia número 4 emite informe en el que describe el medio y expone los valores naturales presentes en la zona de actuación.
- Durante el período de consultas se recibió con fecha 28 de octubre de 2023 una alegación por parte de Ecologistas en Acción, por la que se solicita el desistimiento de la autorización solicitada por la empresa Nestlé España, SA, para la apertura de un pozo de sondeo en el citado enclave de Herrera del Duque, al constituir, a todas vistas, un grave perjuicio medioambiental y, más concretamente, para los recursos hídricos de la población del entorno, habida cuenta de la situación de escasez hídrica sobradamente conocida y documentada por las administraciones y autoridades competentes en la materia Ecologistas en Acción expone que no puede descartarse la alternativa 0, que es la opción que defiende Ecologistas en Acción de Extremadura, del proyecto basándose únicamente en criterios mercantilistas, al tratarse de un bien escaso y público.

Respecto al contenido del inventario ambiental, indica la asociación ecologista que los referentes al apartado de climatología debería actualizarse los datos de precipitaciones y temperaturas; que respecto al apartado del medio biológico se incurre en contradicciones al hacer una extensa enumeración de aves y que posteriormente afirmar que “No existe ningún riesgo, ya que la zona no se encuentra catalogada ni cercana a áreas protegidas de Extremadura”, ignorando que la extracción se encuentra en la proximidad de una zona ZEPA;

Respecto al impacto global que se lleva a cabo en la evaluación, Ecologistas en Acción de Extremadura expone que no se ajustaría la conclusión de la promotora en relación con los datos que se aporta en el estudio de impacto ambiental, concretamente en lo relacionado con la diversidad biológica y los recursos hídricos.

Respecto al apartado de las repercusiones del proyecto sobre las aguas señala que los datos carecen de actualización y que no se ajustan a los efectos que la sequía persistente provoca sobre la recarga de acuíferos como viene advirtiendo la Confederación Hidrográfica del Guadiana.

La asociación ecologista también alega respecto a la tabla de riesgos, se omite como factor de riesgo la sequía persistente que afectaría a la disponibilidad de recursos hídricos de la región, sobre el impacto socioeconómico que se centra el estudio de impacto

ambiental en evaluar los efectos de la actividad sobre los bienes de la población, y hace mención al patrimonio artístico para referirse al patrimonio cultural y que no se incorporen medidas correctoras de los posibles impacto sobre el patrimonio arqueológico.

Finalmente alega que a pesar de que en el estudio de impacto ambiental se admite un impacto moderado de la potencial actividad, se afirma que "(...) va a ser positivo para la fase de uso del agua", en referencia exclusiva a los beneficios económicos que la actividad reportaría a la empresa, pero obviando, una vez más, el impacto negativo que supone per se la merma de agua potable como recurso básico para la población.

Analizadas las alegaciones presentadas, en relación a la alternativa 0, impediría a la promotora llevar a cabo labores de investigación dentro del perímetro de protección que tiene asignado para este recurso de la sección B) de minas (agua mineral natural). Respecto al carácter público de estas aguas, tal y como indica en su informe la Confederación Hidrográfica del Guadiana, la concesión que ampare la explotación de agua mineral natural, si se produjese su declaración, debe tramitarse por esta Comunidad Autónoma, de acuerdo con el artículo 1.5 del texto refundido de la Ley de Aguas y del 1.4 del Reglamento de Dominio Público Hidráulico.

Respecto al análisis de los datos de fauna, a pesar de que el estudio de impacto ambiental enumera un gran número de ellas, el informe del Servicio de Conservación de la Naturaleza y Áreas Protegidas, no considera que, sobre la fauna, la flora y los hábitats vayan a generar afecciones significativas sobre ellos, siempre que se apliquen medidas preventivas y correctoras.

Respecto a la Red Natura 2000, la actuación se ubica fuera de los límites de esta. En cualquier caso, considera también el Servicio de Conservación de la Naturaleza y Áreas Protegidas, que la actividad no es susceptibles de afectar a lugares de la Red Natura 2000 con la aplicación de las medidas indicadas en el informe del citado Servicio.

Respecto a repercusiones del proyecto sobre las aguas, indicar que el informe recibido por la Confederación Hidrográfica del Guadiana no considera que el proyecto tenga esas repercusiones, teniendo en cuenta que el consumo de agua que se propone para la ejecución del proyecto es de 10 m<sup>3</sup> para la ejecución del sondeo. Hay que indicar que el proyecto que se evalúa es la ejecución de un sondeo cuyo fin es la investigación del agua que pueda aflorar del mismo.

Respecto a los riesgos que cita Ecologistas en Acción, la normativa ambiental, Ley 21/2013 o Ley 16/2015, indica que debe considerarse la vulnerabilidad del proyecto ante riesgos de accidentes graves o de catástrofes, el riesgo de que se produzcan dichos ac-

identes graves o catástrofes y el obligatorio análisis de los probables efectos adversos significativos en el medio ambiente en caso de ocurrencia. En este caso la Ley 21/2013 define a que se refieren estos accidentes graves o catástrofe de la siguiente manera:

- “Accidente grave”: suceso, como una emisión, un incendio o una explosión de gran magnitud, que resulte de un proceso no controlado durante la ejecución, explotación, desmantelamiento o demolición de un proyecto, que suponga un peligro grave, ya sea inmediato o diferido, para las personas o el medio ambiente.
- “Catástrofe”: suceso de origen natural, como inundaciones, subida del nivel del mar o terremotos, ajeno al proyecto que produce gran destrucción o daño sobre las personas o el medio ambiente.

Por lo que no puede considerarse la sequía persistente que afectaría a la disponibilidad de recursos hídricos de la región como accidente grave o catástrofe.

En relación con el impacto sobre el patrimonio arqueológico, el informe de la Dirección General de Museos, Bibliotecas y Patrimonio Cultural establece que en el área donde se llevará a cabo el proyecto no presenta incidencias sobre el patrimonio arqueológico conocido, en cualquier caso, se establecen medidas protectoras de cara a la protección del patrimonio arqueológico no detectado.

### 3. Análisis de expediente.

Una vez analizada la documentación que obra en el expediente, y considerando las respuestas recibidas a las consultas practicadas, se realiza el siguiente análisis para determinar la necesidad de sometimiento del proyecto al procedimiento de evaluación de impacto ambiental ordinaria previsto en la subsección 1.<sup>a</sup> de la sección 2.<sup>a</sup> del capítulo VII del título I, según los criterios del anexo X, de la Ley 16/2015, de 23 de abril, de protección ambiental de la Comunidad Autónoma de Extremadura.

#### 3.1. Características del proyecto.

- a) El tamaño del proyecto. El proyecto consiste en la ejecución de un pozo de sondeo de 550 m de profundidad con el fin de efectuar una investigación de aguas subterráneas dentro del perímetro de protección del agua mineral natural/de manantial Las Jaras.
- b) La acumulación con otros proyectos. En las inmediaciones del proyecto se localizan otros tras captaciones, los correspondientes con:
  - Agua mineral natural/de manantial “Encinas”, número AB060005 (antigua “Fuente del Borbollón 1”): procedente de las captaciones Jaras 1 y Jaras 2, con el nombre comercial de “Fuente Dehesa”.



— Agua mineral natural/de manantial “Las Jaras”, número AB060006 (antigua “Fuente del Borbollón 2”): procedente de las captaciones Jaras 3 y Fuente del Borbollón 2 (en reserva), con el nombre comercial “Nestlé Aquarel”.

Dado que se han separado las aguas en dos líneas de envasado, para poder cubrir con la oferta de mercado y ampliar las expectativas de negocio, el agua mineral natural/manantial Las Jaras AB060006 solo dispone de un pozo de abastecimiento, “Jaras 3”, por lo que se hace indispensable la realización de un segundo pozo-sondeo para garantizar el suministro.

Este sondeo, en caso de que los resultados de la investigación de estas aguas subterráneas sean satisfactorios, se propondrá la puesta en servicio de un nuevo pozo de sondeo para el abastecimiento de la planta de embotellado.

- c) La utilización de recursos naturales. El principal recurso natural utilizado para la realización del sondeo de investigación minera para ver la calidad de las aguas conlleva la utilización de unos 10 m<sup>3</sup> de agua para hacer la perforación, necesaria para la ejecución del sondeo.
- d) La generación de residuos. En la fase de ejecución del sondeo se producirán lodos de perforación cuya composición es el propio material del terreno junto con el agua que se inyecta para facilitar la perforación. Estos lodos se recogerán en una balsa adecuada para ello y con posterioridad se han dejado secar para evitar cualquier contaminación a las aguas superficiales. Esta balsa se construirá en bateas prefabricadas y debidamente impermeabilizadas.

Durante la ejecución de la perforación se generará un volumen de detritus de aproximadamente 10 m<sup>3</sup> de residuos inertes que deberán ser retirados de la zona.

En este proyecto se generarán residuos asimilables a urbanos, como envases de plástico y papel y cartón.

- e) Contaminación y otros inconvenientes. La contaminación de aguas subterráneas y del suelo podría venir provocada por la lixiviación de los lodos del sondeo por lo que los lodos de perforación acumularán en una balsa para evitarlo.

También se tendrá muy en cuenta cualquier vertido de lodos o derrames, para controlarlos y evitarlos. Sobre esto hay que decir que el pozo se efectuará con los máximos controles de calidad e higiene ya en caso de que obtener resultados satisfactorios de la investigación, se propondrá la puesta en servicio de un nuevo pozo de sondeo para el abastecimiento de la planta de embotellado.

f) Vulnerabilidad del proyecto ante riesgos de accidentes graves o catástrofes. La promotora del proyecto realiza un análisis de la vulnerabilidad del proyecto frente a riesgos de accidentes graves o catástrofes.

### 3.2. Ubicación del proyecto.

#### 3.2.1 Descripción del lugar.

El presente proyecto tiene por objeto la ejecución de un pozo de sondeo de 550 m de profundidad para la investigación de aguas subterráneas en la parcela 38 del polígono 7 del término municipal de Herrera del Duque.

El proyecto se localiza en un entorno predominantemente forestal, fundamentalmente formaciones adehesadas de mayor o menor densidad de arbolado. La parcela catastral afectada, está incluida en el monte de utilidad pública n.º 9 denominado "Las Navas y Puerto del Lobo para Allá", propiedad del municipio de Herrera del Duque.

La zona objeto de proyecto, se encuentra incluida dentro de la Zona de Alto Riesgo o de Protección Preferente "Siberia", en materia de incendios forestales.

En cuanto a espacios protegidos, se localiza fuera de la Red Natura 2000, aunque sí se ubica dentro de la Reserva de la Biosfera "La Siberia". En la zona de actuación hay presencia de un hábitat natural de interés comunitario inventariado constituido por dehesa 6310. En las sierras colindantes, existe una comunidad de rapaces rupícola.

En cuanto a la orografía, la parcela presenta unas pendientes entre el 19 y 27 %.

En relación a los cauces existentes en el entorno más próximo el cauce más cercano al sondeo es un arroyo tributario del arroyo de Benazaire discurre a unos 220 metros al oeste de la zona de actuación planteada.

En cuanto a patrimonio arqueológico conocido, en la localización del proyecto no se tiene constancia de la existencia de yacimientos arqueológicos.

#### 3.2.2 Alternativas.

En el documento ambiental se ha realizado un análisis de tres alternativas al proyecto planteado, incluyendo la alternativa cero o de no ejecución del proyecto.

Alternativa 0. Esta alternativa conlleva el no hacer la investigación y por lo tanto no poder calibrar y verificar la calidad de las aguas ni tampoco tener la posibilidad de tener otra captación en el acuífero, lo que implicaría una posible merma en la producción de agua mineral.

Alternativa 1. Consiste en la ejecución de un sondeo para la investigación en el polígono 7 parcela 38 del término municipal de Herrera del Duque. Esta parcela tiene un acceso fácil desde la planta de embotellado, además al estar relativamente cerca al resto de captaciones existentes, en caso de poder asimilar el agua a la planta de embotellado, su conexión a la red y reduciría la obra civil, tuberías y zanjas necesarias.

Alternativa 2. Realizar el sondeo de investigación en otra área, en la parcela 99 o 100 del polígono 38 del término municipal de Herrera del Duque.

Para esta alternativa planteada, pese a estar también próxima a la planta de embotellado, sería necesaria la realización de una infraestructura de conexión con la planta de mayores dimensiones, lo que generaría mayor impacto ambiental y mayores costes.

Tras realizar un análisis de las tres alternativas en base a criterios ambientales, técnicos y económicos, la promotora del proyecto, selecciona la alternativa 1.

### 3.3. Características del potencial impacto.

- Red Natura 2000 y Áreas Protegidas. El proyecto no se encuentra dentro de los límites de ningún espacio incluido en Red Natura 2000 ni de otras Áreas Protegidas, aunque se ubica dentro de los límites de la Reserva de la Biosfera "La Serena".

El espacio de la Red Natura 2000 más próximo se sitúa a más de 1 km del sondeo, correspondiendo a la ZEPA "Puerto Peña - Los Golondrinos" y la ZEC "Puerto Peña - Los Golondrinos". Por lo que no se prevé que el proyecto pueda afectar de forma apreciable a los mismos o a sus valores ambientales.

- Sistema hidrológico y calidad de las aguas. Como ya se ha indicado anteriormente, el cauce más próximo al sondeo es un arroyo tributario del arroyo de Benazaire discurre a unos 220 metros al oeste de la zona de actuación planteada.

Los impactos más significativos sobre este factor procederán de la gestión de los lodos de sondeo, en el caso que se produzcan arrastres hasta el cauce más próximo y sobre las aguas subterráneas en caso de vertidos accidentales o por irrupción de sustancias contaminantes dentro del sondeo.

En el primer caso, se dispondrá de una balsa impermeabilizada para albergar los lodos de sondeo.

En el segundo caso, para la ejecución del sondeo se efectuará con los máximos controles de calidad e higiene.



Teniendo en cuenta todo lo indicado y con la aplicación de las correspondientes medidas se prevé que los impactos ambientales que pudieran generarse sobre el sistema hidrológico y la calidad de las aguas no serían significativos.

- Suelos. Respecto al suelo, los impactos potenciales que pudiera generar la actividad vendrían derivados de los movimientos de tierras necesarios para la instalación de la balsa de lixiviados, y para la ejecución de una plataforma de trabajos para la ejecución del mismo y aquellos otros derivados de vertidos sobre el mismo.

Este impacto ambiental, moderado, puede corregirse fácilmente con la ejecución de medidas correctoras y protectoras.

- Fauna. Aunque las sierras próximas al proyecto existe una comunidad de rapaces rupícola, no se prevé que la ejecución del proyecto cause una afección sobre estas especies.
- Vegetación. A pesar de que el proyecto se desarrollará en una zona arbolada dentro de un monte de utilidad pública, teniendo en cuenta las dimensiones del mismo, no se llevará a cabo la corta de arbolado existente.
- Paisaje. El impacto sobre el paisaje será temporal, durante el periodo de ejecución del sondeo, que se prevé inferior a un mes, por lo que no afectarán al entorno de forma significativa una vez este ejecutado.
- Calidad del aire, ruido y contaminación lumínica. Los posibles impactos que se generarán durante la fase de ejecución del proyecto en cuanto a la calidad del aire, generación de ruidos y contaminación lumínica, desaparecerán una vez concluyan estos trabajos. En la fase de funcionamiento se prevé que estos impactos no afectarán de forma significativa.
- Patrimonio arqueológico y dominio público. A pesar de la inexistencia de yacimientos arqueológicos en la zona afectada por el proyecto, y como medida preventiva de cara a la protección del patrimonio arqueológico no detectado, lo dispuesto en el artículo 54 de la Ley 2/1999, de 29 de marzo, de Patrimonio Histórico y Cultural de Extremadura
- Consumo de recursos y cambio climático. En cuanto al consumo de recursos, el principal recurso natural consumido es el agua, unos 10 m<sup>3</sup> para la ejecución del sondeo.

Respecto al cambio climático, la emisión de gases proviene de la combustión de la maquinaria necesaria para la ejecución de los trabajos. Dado el carácter puntual de la ejecución de los trabajos estos impactos no afectarán de forma significativa.

- Medio socioeconómico. En el aspecto socioeconómico el impacto será positivo, ya que a partir de los datos obtenidos de la investigación de las aguas que se alumbren en el sondeo se podrá garantizar la producción de la planta de envasado y por lo tanto su empleo.
- Sinergias y efectos acumulativos. Del análisis efectuado al proyecto, apertura de pozo de sondeo de investigación, no se prevé que pudieran surgir sinergias de los impactos ambientales provocados por la actividad objeto del proyecto con otras actividades desarrolladas en el entorno del mismo.
- Vulnerabilidad del proyecto. La promotora incluye el apartado “Vulnerabilidad ante riesgos de accidentes graves y catastróficos” en el documento ambiental, de conformidad con lo estipulado en la Ley 9/2018, de 5 de diciembre, por la que se modifica la Ley 21/2013, de 9 de diciembre, de evaluación ambiental. En él realiza un análisis de la vulnerabilidad del proyecto ante riesgos de accidentes graves o catástrofes, concluyendo que la vulnerabilidad del proyecto es muy baja, tanto por probabilidad de que ocurran como por la baja entidad del proyecto que se plantea.

En conclusión, se trata de una actividad que no tiene efectos adversos significativos sobre el medio ambiente, siempre que se apliquen las medidas recogidas en el apartado 4 “Condiciones y medidas para prevenir, corregir y compensar los efectos sobre el medioambiente”. Igualmente, el proyecto no afecta a espacios de la Red Natura 2000. Por ello, del análisis técnico se concluye que no es preciso someter el proyecto a evaluación de impacto ambiental ordinaria.

4. Condiciones y medidas para prevenir, corregir y compensar los efectos adversos sobre el medioambiente
  - a. Condiciones de carácter general.
    - Deberán cumplirse todas las medidas preventivas, protectoras y correctoras descritas en el documento ambiental, en tanto no entren en contradicción con el condicionado del presente informe.
    - Se informará a todo el personal implicado en la ejecución de este proyecto del contenido del presente informe, de manera que se ponga en su conocimiento las medidas que deben adoptarse a la hora de realizar los trabajos. Asimismo, se dispondrá de una copia del presente informe en el lugar donde se desarrollen los trabajos.
    - Cualquier modificación del proyecto original deberá ser comunicada a través de la Dirección General de Industria Energía y Minas al órgano ambiental. Dichas modificaciones

no podrán llevarse a cabo hasta que éste no se pronuncie sobre el carácter de la modificación, al objeto de determinar si procede o no someter nuevamente el proyecto al trámite ambiental oportuno.

- Puesto que la actividad se desarrollará dentro de la Zona de Alto Riesgo o de Protección Preferente "Siberia", en materia de incendios forestales, deberá cumplirse la totalidad de la normativa al respecto, tanto la referida a la prevención Plan PREIFEX, como la referida a la lucha y extinción de incendios forestales en la Comunidad Autónoma de Extremadura.

Igualmente, serán de obligado cumplimiento aquellas medidas establecidas en la orden anual correspondiente de declaración de época de peligro (bajo, medio, alto), durante la fase de ejecución y de explotación del proyecto, en función de la maquinaria y herramientas empleadas, así como de los restos generados.

- Si como consecuencia del desarrollo de la actividad se produjese degradación física y/o química del suelo o contaminación de las aguas, será responsabilidad del promotor, el cual deberá adoptar las medidas correspondientes para la recuperación del medio.
- Si durante el desarrollo de los trabajos o la actividad se detectara la presencia de alguna especie de fauna o flora silvestre incluida en el Catálogo de Especies Amenazadas de Extremadura (Decreto 37/2001, de 6 de marzo, por el que se regula el Catálogo Regional de Especies Amenazadas de Extremadura, y Decreto 78 /2018, de 5 de junio, por el que se modifica el Decreto 37/2001, de 6 de marzo, por el que se regula el Catálogo Regional de Especies Amenazadas de Extremadura), y/o en el Catálogo Español de Especies Amenazadas (Real Decreto 139/2011, de 4 de febrero, para el desarrollo del Listados de Especies Silvestres en Régimen de Protección Especial y del Catálogo Español de Especies Amenazadas), que pudiera verse afectada por la misma, se notificará tal circunstancia al personal técnico de la Dirección General de Sostenibilidad y/o a la coordinación de los agentes de la Unidad Territorial de Vigilancia número 4, que darán las indicaciones oportunas.
- De cara a la protección del patrimonio arqueológico no detectado, si durante la ejecución de las obras se hallasen restos u objetos con valor arqueológico, el promotor y/o la dirección facultativa de la misma paralizarán inmediatamente los trabajos, tomarán las medidas adecuadas para la protección de los restos y comunicarán su descubrimiento en el plazo de cuarenta y ocho horas a la Consejería de Cultura, conforme a lo establecido en el artículo 54 de la Ley 2/1999, de 29 de marzo, de Patrimonio Histórico y Cultural de Extremadura.



- La conclusión de los trabajos se comunicará a la coordinación de los agentes de la Unidad Territorial de Vigilancia número 4, con el fin comprobar que los trabajos se han realizado conforme a las condiciones técnicas establecidas.

b. Medidas en la fase de construcción.

- Se utilizarán los accesos existentes para la realización de los trabajos, minimizando la entrada de maquinaria o vehículos de transporte de materiales en los lugares naturales. En caso de emisiones de polvo durante el tránsito de vehículos que pudieran afectar a la vegetación colindante se procederá al riego de la pista de acceso.
- Para la ubicación del parque temporal de maquinaria u otras ocupaciones temporales durante la obra, se evitará generar explanaciones fuera de la traza y se respetarán las zonas adyacentes bien conservadas seleccionando preferentemente áreas degradadas.
- De forma previa al comienzo de las obras se debe retirar el substrato edáfico (tierra vegetal) en aquellas zonas donde se lleven a cabo movimientos de tierras (plataforma de sondeo, balsas de evaporación...) para su posterior utilización en tareas de restauración y revegetación de aquellas áreas alteradas.

Este suelo se acopiará alrededor de la zona de actuación y se utilizará posteriormente en los trabajos de restauración del área. El acopio del suelo vegetal se gestionará y preservará adecuadamente con el fin de no modificar sus características físicas, química y texturales.

- Teniendo en cuenta la dimensión de la balsa de lodos y las dimensiones del sondeo, la gestión de los lodos en la balsa debe llevarse a cabo de manera que no se produzcan derrames ni vertidos fuera de la misma procediendo, cuando sea necesario, a la retirada de estos por un gestor autorizado de residuos.

La balsa de lodos debe disponer de sistemas que impidan caídas accidentales de animales y/o personas.

- No se realizará ningún tipo de reparación y mantenimiento de maquinaria, evitando el vertido de sustancias contaminantes, tales como aceites, carburantes, lubricantes; evitando este vertido se evita a su vez la contaminación química del acuífero.
- Para la ejecución del proyecto no podrá cortar el arbolado de encinas existente.
- No se emplearán herbicidas en las labores de limpieza de la vegetación para evitar la contaminación de las aguas, tanto superficiales como subterráneas y el daño a las poblaciones silvestres.

- Dada la tipología de proyecto y su localización, podría verse afectada de algún modo la red de defensa diseñada para dicha Zona de Alto Riesgo, por lo que cualquier actuación, deberá respetar y ser compatible con ésta, con sus funciones y objetivos. En el caso de afección, deberá ser restituida inmediatamente a su estado previo, y cumplir los objetivos para los que fue diseñada.
- Al finalizar los trabajos se deberá proceder a la retirada de cualquier tipo de residuo que se almacenará en condiciones adecuadas de higiene y seguridad hasta su entrega a gestor autorizado de residuos.

c. Medidas en la fase de funcionamiento.

- Durante la fase de funcionamiento del proyecto se llevará a cabo el cerramiento y vallado del perímetro para evitar cualquier tipo de accidente y acceso de animales.

En relación con los cerramientos, se estará a lo dispuesto el Decreto 226/2013, de 3 de diciembre, por el que se regulan las condiciones para la instalación, modificación y reposición de los cerramientos cinegéticos y no cinegéticos en la Comunidad Autónoma de Extremadura.

- Una vez finalizados los trabajos para la investigación de las aguas se procederá a la restitución morfológica y descompactación de los terrenos afectados por el movimiento de la maquinaria.

Se retirarán los lodos y detritus procedentes de la perforación mediante un gestor autorizado para evitar que se produzcan arrastres de finos.

Se dismantelarán las balsas de lodos construidas al efecto y se gestionarán los residuos resultantes de esta operación por un gestor autorizado de residuos.

d. Programa de vigilancia y seguimiento ambiental.

- La actividad será sometida a inspección, vigilancia y control a efectos de comprobar que se realice según las condiciones recogidas en este informe, a fin de analizar, determinar y asegurar la eficacia de las medidas establecidas, así como de verificar la exactitud y corrección de la evaluación ambiental realizada.
- El promotor deberá realizar una labor de seguimiento ambiental de la actividad, en la que se verificará la adecuada aplicación de las medidas incluidas en el informe de impacto ambiental.
- Cualquier incidencia ambiental destacada deberá ser comunicada a la autoridad ambiental a la mayor brevedad posible, emitiendo un informe con la descripción de la misma, de las medidas correctoras aplicadas y de los resultados finales observados.



- En base a la vigilancia ambiental practicada a la actividad se podrán exigir medidas correctoras suplementarias para corregir las posibles deficiencias detectadas, así como otros aspectos relacionados con el seguimiento ambiental no recogidos inicialmente.

Teniendo en cuenta todo ello, así como la no afección del proyecto a espacios de la Red Natura 2000, a propuesta del Servicio de Prevención, Calidad Ambiental y Cambio Climático y, de acuerdo con la evaluación de impacto ambiental simplificada practicada conforme a lo previsto en la subsección 2.ª de la sección 2.ª del capítulo VII del título I, tras el análisis realizado con los criterios del anexo X de la Ley 16/2015, de 23 de abril, de protección ambiental de la Comunidad Autónoma de Extremadura, la Dirección General de Sostenibilidad resuelve, mediante la formulación del presente informe de impacto ambiental, que no es previsible que el proyecto de apertura de un pozo de sondeo en la parcela 38 del polígono 7 del término municipal de Herrera del Duque vaya a producir impactos adversos significativos sobre el medio ambiente, y por tanto, la innecesariedad de su sometimiento al procedimiento de evaluación de impacto ambiental ordinaria.

El presente informe de impacto ambiental se emite a los solos efectos ambientales y en virtud de la legislación específica vigente, sin perjuicio de aquellas otras autorizaciones sectoriales o licencias que sean necesarias para la ejecución del proyecto.

El informe de impacto ambiental perderá su vigencia y cesará en la producción de los efectos que le son propios si, una vez publicado en el Diario Oficial de Extremadura, no se hubiera procedido a la autorización del proyecto en el plazo de cuatro años desde su publicación.

Su condicionado podrá ser objeto de revisión y actualización por parte del órgano ambiental cuando:

- Se produzca la entrada en vigor de nueva normativa que incida sustancialmente en el cumplimiento de las condiciones fijadas en el mismo.
- Cuando durante el seguimiento del cumplimiento del mismo se detecte que las medidas preventivas, correctoras o compensatorias son insuficientes, innecesarias o ineficaces.

De conformidad con lo dispuesto en el artículo 76.6 de la Ley 16/2015, de 23 de abril, de protección ambiental de la Comunidad Autónoma de Extremadura, el informe de impacto ambiental no será objeto de recurso alguno, sin perjuicio de los que, en su caso, procedan en vía administrativa o judicial frente al acto, en su caso, de autorización del proyecto.

El informe de impacto ambiental será objeto de publicación en el Diario Oficial de Extremadura y en la página web de la Consejería de Agricultura, Ganadería y Desarrollo Sostenible (<http://extremambiente.gobex.es/>).

Mérida, 8 de febrero de 2024.

El Director General de Sostenibilidad,  
GERMÁN PUEBLA OVANDO



*RESOLUCIÓN de 9 de febrero de 2024, de la Dirección General de Sostenibilidad, por la que se formula declaración de impacto ambiental del proyecto de "Modificación de dos concesiones de aguas superficiales otorgadas del río Guadámex y otra que se encuentra en trámite para el riego por goteo, consistente en el aumento de la superficie de riego en 90,7219 ha, totalizando 126,38 ha de cultivo de almendro y hortícolas", en el término municipal de Guareña (Badajoz). Expte.: IA22/0162. (2024060569)*

El proyecto de modificación de dos concesiones de aguas superficiales otorgadas del río Guadámex y otra que se encuentra en trámite para el riego por goteo, consistente en el aumento de la superficie de riego en 90,7219 ha, totalizando 126,38 ha de cultivo de almendro y hortícolas, en el término municipal de Guareña (Badajoz), pertenece al grupo 1 "Silvicultura, agricultura, ganadería y acuicultura" epígrafe b) "Proyectos de gestión o transformación de regadío con inclusión de proyectos de avenamientos de terrenos, cuando afecten a una superficie mayor a 100 ha o de 10 ha cuando se desarrollen en Espacios Naturales Protegidos, Red Natura 2000 y Áreas protegidas por instrumentos internacionales, según la regulación de la Ley 42/2007, de 13 de diciembre, del Patrimonio Natural y de la Biodiversidad" del anexo IV de la Ley 16/2015, de 23 de abril, de protección ambiental de la Comunidad Autónoma de Extremadura. En dicha normativa se establece la obligación de formular declaración de impacto ambiental, con carácter previo a la resolución administrativa que se adopte para la realización, o en su caso, autorización de las obras, instalaciones o actividades comprendidas en el citado anexo.

Es órgano competente para la formulación de la declaración de impacto ambiental relativa al proyecto la Dirección General de Sostenibilidad de la Consejería de Agricultura, Ganadería y Desarrollo Sostenible, de conformidad con lo dispuesto en el artículo 14.6 del Decreto 77/2023, de 21 de julio, por el que se establece la estructura orgánica básica de la Administración de la Comunidad Autónoma de Extremadura.

La presente declaración de impacto ambiental analiza los principales elementos considerados en la evaluación ambiental practicada: el estudio de impacto ambiental (en adelante, EsIA), el resultado de la información pública y de las consultas efectuadas.

A. Identificación del promotor, del órgano sustantivo y descripción del proyecto.

A.1 Promotor y órgano sustantivo del proyecto.

Los promotores del proyecto de modificación de dos concesiones de aguas superficiales otorgadas del río Guadámex y otra que se encuentra en trámite para el riego por goteo, consistente en el aumento de la superficie de riego en 90,7219 ha, totalizando 126,38 ha

de cultivo de almendro y hortícolas, en el término municipal de Guareña (Badajoz), son César Gómez Arroyo, Florencia Arroyo de la Peña, Josefa Pulido Ramírez, Jaime Gómez Pulido, María José Gómez Pulido, Miriam Gómez Arroyo, Teresa Gómez Arroyo y Elena Gómez Arroyo.

La autorización administrativa para la concesión de aguas para riego corresponde a la Confederación Hidrográfica del Guadiana.

Por otra parte, a la Dirección General de Infraestructuras Rurales, Patrimonio y Tauromaquia de la Consejería de Gestión Forestal y Mundo Rural, le corresponde la planificación de los recursos hidráulicos con interés agrario, dentro del ámbito de competencias propio de la Comunidad Autónoma. También las competencias derivadas de la aplicación de la Ley 6/2015, de 24 de marzo, Agraria de Extremadura, en relación con las actuaciones en materia de regadíos.

#### A.2 Localización y descripción del proyecto.

La finca "Zarzalejos" se encuentra al norte de la provincia de Badajoz, en el término municipal de Guareña (Badajoz), a 9,5 km al este de San Pedro de Mérida y 6,7 km al noroeste de Valdetorres, encajada entre el río Guadiana y su brazo de crecida, el Guadáméz. La referencia catastral de la zona de actuación corresponde íntegramente al polígono 52 del citado término municipal, comprendiendo las parcelas 1, 2, 3, 4, 6, 7, 9, 10, 11, 12, 13 y 14.

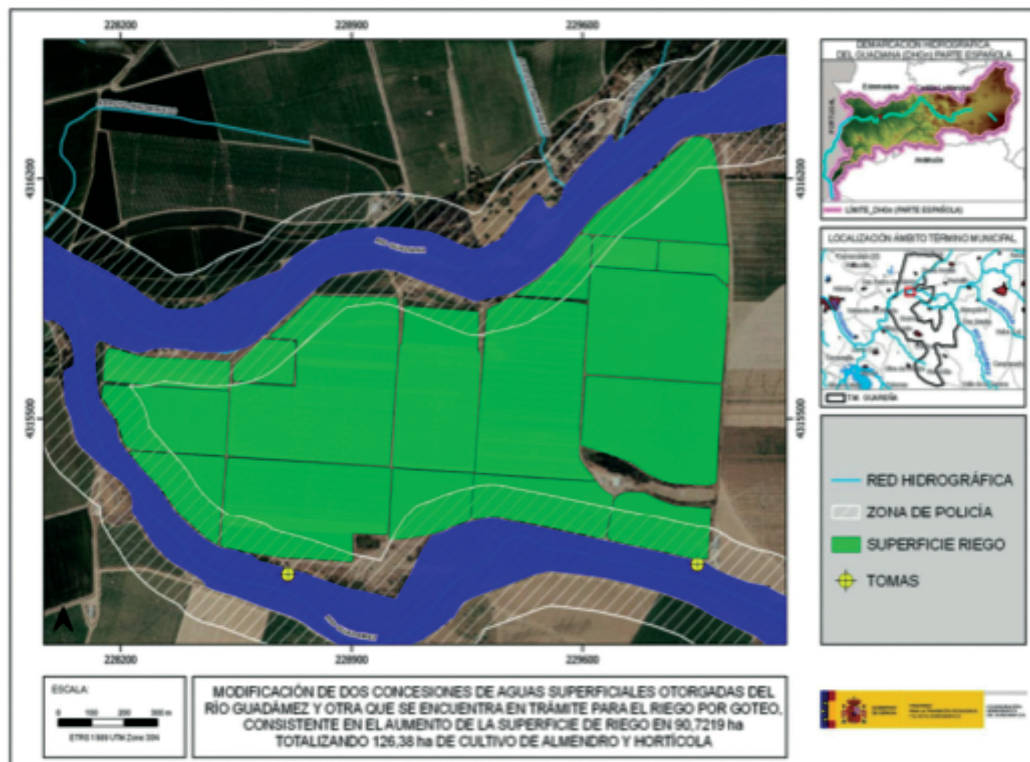

Plano 1. Localización zona de actuación. (Fuente: Informe CHG)



La finca tiene una superficie total de 147,36 ha y actualmente se riega por goteo en su totalidad, con una superficie regable bruta de 134,10 ha, dedicándose una parte a cultivos anuales y una parte a cultivos leñosos (almendros) de acuerdo con la siguiente distribución:

Cultivos anuales (hortícolas): 95,74 ha.

Cultivos leñosos (almendros): 38,86 ha.

La finca disfruta en la actualidad de concesiones administrativas que le permiten el aprovechamiento y uso privativo de aguas, inscritas en el Registro de Aguas gestionado por la Confederación Hidrográfica del Guadiana (en adelante CHG):

DENOMINACIÓN	AÑO	SUPERFICIE REGABLE (**)	CAUDAL CONCEDIDO 24 h
710	1950	17,500 ha	21,00 l/s
22008	1978	18,158 ha	10,89 l/s
75/86	1988	98,44 ha	(*)

(\*) La concesión 75/86 no está resultada administrativamente por la CHG. No obstante, la finca fue puesta en riego en su totalidad en 1.988 gracias a la autorización de una concesión de agua en precario otorgada con fecha de 21 de junio de 1.988 conforme a la Ley de Aguas de ese momento.

(\*\*) Las superficies aquí indicadas se refieren a superficie regable bruta dentro del contorno aprovechable de la finca (excluyendo el D.P.H) resultando un total de 134,10 ha, que suponen una superficie regable neta de 126,38 ha.

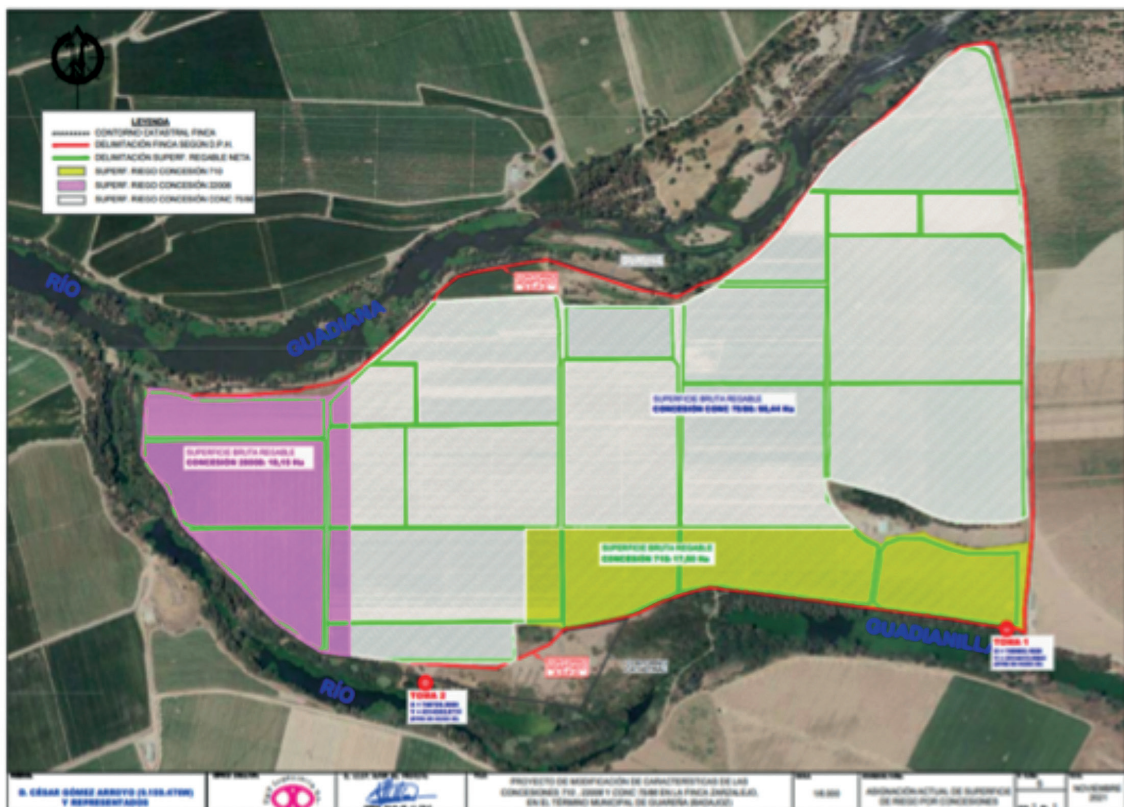

Plano 2. Asignación actual de superficie de riego por concesión (Fuente EsIA)



El objetivo del proyecto es la reordenación de las concesiones de agua de las que los promotores son beneficiarios, a fin de unificarlas y finalizar el trámite administrativo de la concesión 75/86, aumentando así la superficie de riego en 90,7219 ha, totalizando 126,38 ha netas de riego por goteo, con la previsión de ser distribuidas como sigue:

Cultivos anuales (hortícolas): 74,64 ha.

Cultivos leñosos (almendros): 51,74 ha.

A continuación, se describen las instalaciones existentes:

#### 1. Captaciones.

Existen en la actualidad dos tomas que proporcionan los caudales y volúmenes de agua que disfruta la finca en virtud de las dos concesiones administrativas 710 y 22008.

El agua necesaria para el riego es captada desde 2 tomas superficiales sobre el río Guadámex desde las cuales se distribuye mediante una red de tuberías que abastece los diferentes sectores de riego que finalizará en un sistema de riego por goteo.

Las características de las tomas son las siguientes:

##### — Toma 1:

Coordenadas: X=749965,18 Y=4314413,09 HUSO 29 ETRS89.

Superficie que abastece: 55,12 ha.

Caudal de bombeo con una jornada de riego de 7,8 h= 82,8 l/s.

Caudal continuo 24 h en el mes de máxima demanda: 14,8 l/s.

Caudal ficticio en el mes de máxima demanda: 0,27 l/s/ha.

Volumen anual: 284.397 m<sup>3</sup>.

Bomba. Potencia de motor de 75 kW.

##### — Toma 2:

Coordenadas: X=748729,30 Y=4314302,67 HUSO 29 ETRS89.

Superficie que abastece: 78,98 ha.

Caudal de bombeo con una jornada de riego de 7,8 h= 166,4 l/s.

Caudal continuo 24 h en el mes de máxima demanda: 23,3 l/s.

Caudal ficticio en el mes de máxima demanda: 0,30 l/s/ha.

Volumen anual: 422.145 m<sup>3</sup>.

Bomba. Potencia de motor de 110 kW.

Ambas tomas se suministran de energía de la red de distribución eléctrica.

## 2. Red de distribución de riego.

A partir de las dos tomas de riego se distribuirán los caudales a todas las parcelas de riego mediante una red de tuberías de PVC de presión nominal 6 atmósferas de entre 400 y 63 mm de diámetro, para que, finalmente, mediante un sistema de tuberías portagoteros de 16 mm, puedan ser regados todos los sectores previstos, contando los correspondientes al cultivo de almendros con doble tubería y los cultivos hortícolas sólo una.

Esta red de riego se encuentra ejecutada y en funcionamiento.

Dado que es un sistema de riego por goteo no existen redes de desagües.

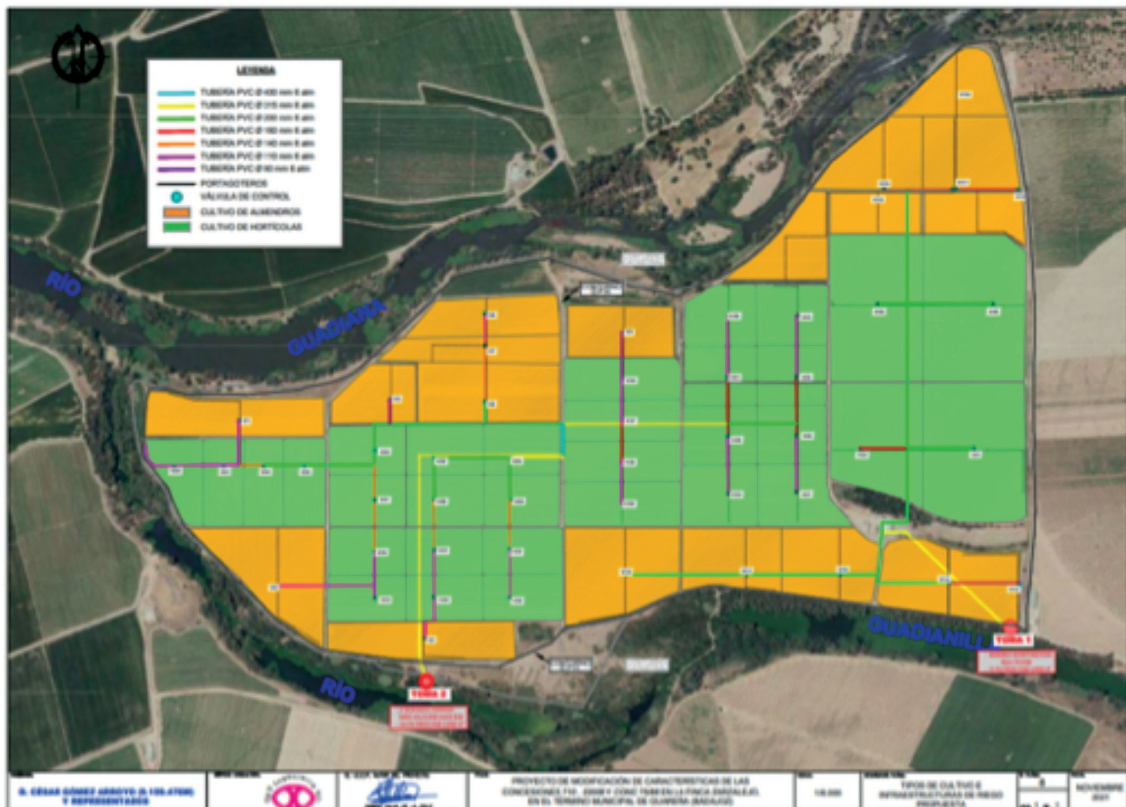

Plano 3. Red de distribución de riego (Fuente: EsIA)

## 3. Casetas de riego.

Existe una caseta de riego para cada toma de agua:

La caseta de la toma 1 cuenta con:

- Motor de 75 kW con bomba Worthington BL 11.



- Cabezal de filtrado de arena marca Lama compuesto por 5 filtros FAB 1200 de 4" con colectores de limpieza de PE y cinco válvulas de contralavado.
- Sistema de abonado al lado contiguo al filtrado.
- La caseta de la toma 2 cuenta con:
  - 2 motores de 55 kW con 2 bombas Caprari MEC-A1/125B
  - Cabezal de filtrado marca Lama compuesto por 14 filtros FAB 1200 de 4" con colectores de limpieza de PE y limpieza automática.
  - Sistema de abonado al lado contiguo al filtrado.

4. Caudal necesario.

El volumen de agua total necesario para regar las 126,38 ha netas de riego de la finca es de 706.542 m<sup>3</sup>/año. Estimando unas dotaciones para el cultivo de almendro de 5.000 m<sup>3</sup>/ha y para el cultivo de hortalizas de 6.000 m<sup>3</sup>/ha al año.

B. Resumen del resultado del trámite de información pública y consultas a las Administraciones públicas afectadas y a las personas interesadas.

B.1. Trámite de información pública.

Según lo establecido en el artículo 66 de la Ley 16/2015, de 23 de abril, de protección ambiental de la Comunidad Autónoma de Extremadura, la Dirección General de Sostenibilidad, como órgano ambiental, realizó la información pública del EsIA mediante anuncio que se publicó en el DOE n.º 214, de 8 de noviembre de 2022, no habiéndose recibido alegaciones durante este trámite.

B.2. Trámite de consultas a las Administraciones Públicas.

Dando cumplimiento a lo establecido en el artículo 67 de la Ley 16/2015, de 23 de abril, de protección ambiental de la Comunidad Autónoma de Extremadura, la Dirección General de Sostenibilidad, con fecha 19 de octubre de 2022, consultó a las Administraciones Públicas afectadas. Las consultas realizadas se relacionan en la tabla adjunta. Se han señalado con una "X" aquellas Administraciones Públicas que han emitido informe en respuesta a dichas consultas.

RELACIÓN DE CONSULTADOS	RESPUESTAS
Servicio de Conservación de la Naturaleza y Áreas Protegidas. Dirección General de Sostenibilidad	X
Dirección General de Bibliotecas, Archivos y Patrimonio Cultural	X

RELACIÓN DE CONSULTADOS	RESPUESTAS
Confederación Hidrográfica del Guadiana	X
Ayuntamiento de Guareña	-
Servicio de Ordenación del Territorio. Dirección General de Urbanismo y Ordenación del Territorio	X
Servicio de Regadíos. Secretaría General de Población y Desarrollo Rural	-
Servicio de Caza, Pesca y Acuicultura. Dirección General de Política Forestal	X
Agentes del Medio Natural. Dirección General de Política Forestal	X

A continuación, se resumen los aspectos ambientales más significativos contenidos en los informes recibidos.

1. El día 3 de noviembre de 2022, la Dirección General de Bibliotecas, Archivos y Patrimonio Cultural remite informe, el cual indica que no se ha recibido en esa DGBAPC por parte del equipo redactor de la referida evaluación de impacto ambiental ordinaria sobre los posibles valores patrimoniales existentes en el área de afección del proyecto. El estudio no contiene ninguna valoración ni análisis sobre el Patrimonio Cultural que pudiera verse afectado por la implantación. Dado lo expuesto, el documento de evaluación de impacto ambiental ordinaria no identifica posibles impactos potenciales del proyecto.

Dada la amplitud de la explotación agropecuaria, más 126 hectáreas, y de cara a caracterizar posibles afecciones del proyecto sobre el patrimonio arqueológico no detectado en superficie que pudiera verse afectado durante el transcurso de las obras, concluye el informe proponiendo que la ejecución del proyecto se condicione al estricto cumplimiento de las medidas preventivas indicadas en su informe y a la asunción de las mismas por parte de la entidad promotora, que se resumen a continuación:

- Realización de una prospección arqueológica superficial con carácter intensivo por equipo técnico especializado.
- Una vez realizada esta prospección arqueológica será remitido informe técnico preceptivo a la Dirección General de Bibliotecas, Archivos y Patrimonio Cultural.
- Una vez recibido el informe señalado en el apartado anterior, se cursará, si procede, visita de evaluación con carácter previo y con posterioridad se emitirá el preceptivo documento de viabilidad con indicación de los criterios técnicos y metodológicos que deberán adoptarse por el promotor para el correcto desarrollo de la actividad propuesta.

- El promotor del proyecto deberá asumir el desarrollo de cuántas acciones encaminadas a la difusión, divulgación y socialización del conocimiento se consideren oportunas a juicio de la Dirección General de Bibliotecas, Archivos y Patrimonio Cultural a partir de las características que presenten las actuaciones arqueológicas autorizadas.
2. Con fecha 17 de noviembre de 2022, el Servicio de Ordenación del Territorio de la Dirección General de Urbanismo y Ordenación del Territorio emite informe en el que se indica que a efectos de ordenación del territorio de la Comunidad Autónoma de Extremadura, no se detecta afección sobre ningún Plan Territorial ni Proyecto de Interés Regional con aprobación definitiva por la Ley 15/2001, de 14 de diciembre, del Suelo y Ordenación del Territorio de Extremadura, y modificaciones posteriores (derogada por Ley 11/2018, de 21 de diciembre). Asimismo, no se detecta afección sobre ningún instrumento de ordenación territorial general (Plan Territorial), de ordenación territorial de desarrollo (Plan de Suelo Rústico, Plan Especial de Ordenación del Territorio) ni de intervención directa (Proyecto de Interés Regional) de la Ley 11/2018, de 21 de diciembre, de ordenación territorial y urbanística sostenible de Extremadura, en vigor desde el 27 de junio de 2019.
3. Con fecha 24 de noviembre de 2022, el Servicio de Caza, Pesca y Acuicultura de la Dirección General de Política Forestal, emite informe de afección piscícola para concesión de aguas superficiales en el que concluye que el modelo existente de captación no ocasiona barrera en el río y es compatible con el paso de peces y flujo de acarreos. Del mismo modo, se expone que se cuidará mantener la granulometría, sección transversal y pendiente longitudinal propias del tramo afectado. Asimismo, indica en el informe que, debido a la escasez de agua en verano, esta nueva demanda de agua para los meses de estiaje (junio, julio, agosto y septiembre) tomada directamente del río causaría una merma del recurso hídrico en el cauce con el consiguiente perjuicio en el ecosistema fluvial. Como alternativa, es adecuada la creación de balsas.

De la misma manera, se expone que es responsabilidad del titular del aprovechamiento que se cuente con los medios necesarios para impedir la entrada y dispersión de peces en la captación de agua y su distribución, para ello indica una serie de medidas que se incluyen en la presente declaración de impacto ambiental.

Por último, se deberá tener en cuenta la normativa de aguas, pesca y ríos (captaciones en medio fluvial) de referencia, la Ley 11/2010, de 16 de noviembre, de Pesca y Acuicultura de Extremadura (artículos 24, 25, 26, 30 y 33), el Real Decreto 630/2013, de 2 de agosto, por el que se regula el Catálogo español de especies exóticas invasoras (art.10) y la Directiva Marco del Agua 2000/60/CE de 23 de octubre de 2000 (art.1).

4. Con fecha 4 de enero de 2023, el Servicio de Conservación de la Naturaleza y Áreas Protegidas de la Dirección General de Sostenibilidad, emite informe de Afección a Red Natura 2000 con la consideración de informe de evaluación de las repercusiones que pueda producir un determinado proyecto, actuación, plan o programa directa o indirectamente sobre uno o varios espacios de la Red Natura 2000, y en concreto sobre los hábitats o especies que hayan motivado su designación o declaración, atendiendo a lo dispuesto en el artículo 6 de la Directiva 92/43/CEE del Consejo, de 21 de mayo de 1992, relativa a la conservación de los hábitats naturales y de la fauna y flora silvestres, y en base al Decreto 110/2015, de 19 de mayo, por el que se regula la Red Ecológica Europea Natura 2000 en Extremadura e Informe de Afección a Biodiversidad, como valoración ambiental de proyectos, actividades, planes y programas en lo relativo a especies protegidas y hábitats protegidos fuera de la Red de Áreas Protegidas de Extremadura, conforme a lo establecido en los Planes de Recuperación, Conservación del Hábitat y Conservación de determinadas especies de flora y fauna vigentes en la Comunidad Autónoma de Extremadura, a lo establecido en la Ley 42/2007, de 13 de diciembre, del Patrimonio Natural y de la Biodiversidad, y atendiendo a los objetivos de la Directiva 92/43/CEE del Consejo, de 21 de mayo de 1992, relativa a la conservación de los hábitats naturales y de la fauna y flora silvestres y en la Directiva 2009/147/CE del Parlamento Europeo y del Consejo, de 30 de noviembre de 2009, relativa a la conservación de las aves silvestres (CN 22/7728).

Tras describir las áreas protegidas y los valores naturales protegidos dentro del área de influencia del proyecto de referencia, y realizar un análisis y valoración ambiental de la actividad, concluye informando favorablemente la actividad solicitada, ya que no es susceptible de afectar de forma apreciable a los lugares incluidos en la Red Natura 2000, siempre que se cumplan las medidas indicadas en su informe.

5. La Confederación Hidrográfica del Guadiana, a través de la Comisaría de Aguas, remite informe con fecha 3 de junio de 2023, respecto a la afección al régimen y aprovechamiento de las aguas continentales o a los usos permitidos en terrenos de dominio público hidráulico (DPH) y en sus zonas de servidumbre y policía, así como a la existencia o inexistencia de recursos hídricos suficientes para satisfacer nuevas demandas hídricas, en el que hacen las siguientes indicaciones en el ámbito de sus competencias:

5.1. Cauces, zona de servidumbre, zona de policía: Parte de la superficie de la zona de riego se ubicaría en zona de policía de los ríos Guadiana y Guadámex, los cuales constituyen el DPH del Estado, definido en el artículo 2 del Real Decreto Legislativo 1/2001, de 20 de julio, por el que se aprueba el texto refundido de la Ley de Aguas (TRLA).

De acuerdo con los artículos 6 y 7 del Reglamento del DPH, aprobado por el Real Decreto 849/1986, de 11 de abril, los terrenos (márgenes) que lindan con los cauces, están

sujetos en toda su extensión longitudinal a:

- Una zona de servidumbre de 5 metros de anchura para uso público, con los siguientes fines: protección del ecosistema fluvial y del DPH; paso público peatonal, vigilancia, conservación y salvamento; y varado y amarre de embarcaciones en caso de necesidad.
- Una zona de policía de 100 metros de anchura en la que se condiciona el uso del suelo y las actividades que se desarrollen.

5.2. Consumo de agua: Según los datos obrantes en ese Organismo, el promotor solicitó, con fecha 08/11/2021, modificación de características de dos concesiones de aguas públicas superficiales otorgadas del río Guadámex (Conc. 710, Conc. 22.008) y otra que se encuentra en trámite (Conc. 75/86), la cual se tramita con n.º de expediente 6088/2021. La modificación solicitada consiste en el incremento de la superficie de riego hasta 126,38 ha de cultivo de almendro y hortícola en las parcelas 1, 2, 3, 4, 5, 6, 7, 8, 9, 10, 11, 12, 13, 14, 46, 47, 48, 49, 50, 51, 52, 53, 54, 55, 9014 del polígono 52 del término municipal de Guareña (Badajoz), a partir de dos tomas en el río Guadámex. El volumen en tramitación es de 706.542 m<sup>3</sup>/año.

Incorpora, respecto al consumo de agua, medidas para controlar los volúmenes de agua captados realmente.

5.3. Vertidos al DPH: La actuación no conlleva vertidos al DPH del Estado, salvo los correspondientes retornos de riego.

5.4. Existencia o inexistencia de recursos suficientes para satisfacer nuevas demandas hídricas: La Oficina de Planificación Hidrológica (OPH) de ese organismo de cuenca, con fecha 23/05/2023, informó lo siguiente:

“Con fecha 19/11/21, se solicitó a la Oficina de Planificación informe de compatibilidad con el Plan Hidrológico de cuenca de la petición formulada por D. César Gómez Arroyo en la que se solicita la modificación de características de dos concesiones de aguas superficiales del río Guadámex (Conc. 710, Conc. 22008) y otra que se encuentra en trámite (Conc. 75/86). La solicitud se consideró compatible con el Plan Hidrológico entonces vigente, aunque, si bien se había planteado, por parte de la Comisaría de Aguas, como una modificación de características consistente en la ampliación de la superficie de riego otorgada, desde la OPH no se consideró tal circunstancia, al existir un informe de compatibilidad previo favorable de la concesión en trámite (Conc. 75/86), que amparaba la superficie objeto de ampliación.





Por este motivo, y puesto que, de acuerdo con el artículo 12 y el apéndice 7 de las disposiciones normativas del vigente Plan Hidrológico, existe asignación desde el Sistema General para el uso solicitado, se prevé la ratificación con el nuevo Plan del informe de compatibilidad emitido.

En virtud de lo anterior, se informa que existen recursos suficientes en las asignaciones del Plan para la actuación que se plantea. No obstante, se estará a lo que finalmente disponga la resolución del procedimiento de concesión en trámite”.

El contenido de estos informes ha sido considerado en el análisis técnico del expediente a la hora de formular la presente declaración de impacto ambiental.

El tratamiento del promotor a los mismos se ha integrado en el apartado C. “Resumen del análisis técnico del expediente” de esta declaración de impacto ambiental.

### B.3. Trámite de consultas a las personas interesadas.

Dando cumplimiento a lo establecido en el artículo 67 de la Ley 16/2015, de 23 de abril, de protección ambiental de la Comunidad Autónoma de Extremadura, la Dirección General de Sostenibilidad, además de a las Administraciones Públicas afectadas, también consultó a las personas, físicas o jurídicas, públicas o privadas, interesadas o vinculadas con el medio ambiente. Las consultas realizadas se relacionan en la tabla adjunta.

RELACIÓN DE CONSULTADOS	RESPUESTAS
Ecologistas en Acción	-
Ecologistas Extremadura	-
Sociedad Española de Ornitología (SEO/Birdlife)	-
Asociación para la Defensa de la Naturaleza y de los Recursos de Extremadura (ADENEX)	-
Fundación Naturaleza y Hombre	-
AMUS	-
Greenpeace	-

No se reciben respuestas a las consultas del proyecto de referencia por parte de las personas, físicas o jurídicas, públicas o privadas, interesadas o vinculadas con el medio ambiente referidas a los aspectos ambientales del proyecto.

### C. Resumen del análisis técnico del expediente.

Con fecha 6 de julio de 2023, la Dirección General de Sostenibilidad remite al promotor el resultado de las alegaciones y respuestas recibidas como resultado del trámite de información pública y consultas a las Administraciones Públicas afectadas y personas interesadas, en cumplimiento del artículo 68 de la Ley 16/2015, de 23 de abril, de protección ambiental de la Comunidad Autónoma de Extremadura, para su consideración, en su caso, en la nueva versión del proyecto y en el estudio de impacto ambiental.

Con fecha 8 de agosto de 2023, el promotor manifiesta su conformidad con las medidas propuestas en los informes sectoriales recibidos en cumplimiento con el artículo 69 de la Ley 16/2015 de 23 de abril, de protección ambiental de la Comunidad Autónoma de Extremadura. Habiendo completado su expediente con la entrega del documento técnico del proyecto a fecha 9 de octubre de 2023.

Desde la Dirección General de Sostenibilidad, una vez completado formalmente el expediente de impacto ambiental, se inicia el análisis técnico del mismo conforme al artículo 70 de la precitada Ley.

En el análisis se determina que el promotor ha tenido debidamente en cuenta los informes de las Administraciones Públicas afectadas recibidos, manifestando su conformidad con las indicaciones incluidas en los informes recibidos que figuran en el apartado B.

Revisado el EsIA y los informes emitidos por parte de las Administraciones Públicas afectadas, con toda la información hasta aquí recabada se elabora la presente declaración de impacto ambiental.

#### C.1. Análisis ambiental para la selección de alternativas.

En el EsIA se incluye un análisis de alternativas, atendiendo a los factores económico, medioambiental, social y funcional, que se resume a continuación:

Alternativa 0. que consistiría en la detención de la explotación y desmantelamiento de infraestructuras, transformando los terrenos a secano. En este caso la propiedad ve muy limitada la rentabilidad de su explotación. Además, supondría un sobre coste la reposición y retirada de las infraestructuras.

Alternativa 1. Transformación completa de las parcelas a olivar super intensivo. Se descartó debido a que no existe una infraestructura adecuada para un riego eficiente, supondría un sobre coste de la nueva maquinaria, conllevaría un impacto sobre el suelo y la vegetación al retirar los actuales plantones y sería mucho más complicado el control de plagas y la administración de fertilizantes.

Alternativa 2. Cereales en regadío por aspersión. Consiste en retirar los plantones actuales y plantar cereales. Sin embargo, esta alternativa se descarta debido a que no dispone de la infraestructura necesaria, conllevaría un sobre coste de la maquinaria específica, supondría un impacto sobre el suelo y la vegetación al tener que retirar los actuales plantones y la metodología de riego usada sería mucho menos eficiente que la actual de riego por goteo.

Alternativa 3. Mantenimiento de la situación actual, la cual consiste en la implantación de diferentes variedades en régimen de regadío y cultivo anual. No supondría nuevos impactos ambientales y permitiría un rendimiento económico alto.

Justificación de la alternativa seleccionada: La mejor alternativa a todos los niveles es la alternativa 3. de Mantenimiento de la situación actual (implantación de diferentes variedades en régimen de regadío y cultivo anual) esto permite un sistema de cultivo de forma rápida, alta productividad cuyas técnicas de explotación hacen que sea conservadora con el medio ya que están ya impuestas por lo que no generaría nuevos impactos ambientales. Del mismo modo, se conseguiría implementar la economía local al general puestos de trabajo tanto en el sector agrario como en la transformación de materias primas. Por último, las condiciones de emplazamiento y potencial de suelos avalan la utilidad agroclimática de esta finca.

## C.2. Impactos más significativos del proyecto.

A continuación, se resume el impacto potencial de la realización del proyecto sobre los principales factores ambientales de su ámbito de afección:

### C.2.1. Red Natura 2000, Áreas Protegidas, fauna, flora, vegetación y hábitats.

La actividad solicitada se encuentra incluida dentro la Red de Áreas Protegidas de Extremadura, en el Espacios de la Red Natura 2000: ZEC "Río Gadiana Alto-Zújar" (ES4310026). Aunque la explotación se encuentra fuera del espacio, está anexa a él y las tomas de agua están dentro de los límites del mismo.

El Instrumento de Gestión de aplicación es el Plan Director de Red Natura 2000 (anexo II del Decreto 110/2015, de 19 de mayo, por el que se regula la Red Ecológica Europea Natura 2000 en Extremadura). Según la zonificación establecida en su Plan de Gestión, las actuaciones se proyectan en la Zona de Alto Interés (ZAI01) "Cursos de agua y márgenes fluviales". Superficie incluida en esta categoría de zonificación por el elemento clave hábitats naturales de ribera.

Los valores naturales reconocidos en los Planes de Gestión de los espacios Natura 2000 y/o en la Ley 42/2007, de 13 de diciembre, del Patrimonio Natural y de la Biodiversidad son:

- Bosques galería de *Salix alba* y *Populus alba* (Código UE 92A0). Se incluyen en este tipo de hábitat los bosques de ribera que se desarrollan en cursos medios y bajos con caudal continuo o nivel freático elevado, aunque algunas formaciones de este tipo de hábitat aparecen en cursos altos y de pequeña entidad con caudal continuo y temporal. Es considerado elemento clave para la catalogación del espacio. Las parcelas de riego están anexas a este hábitat y las tomas del río Guadiana se encuentra en él.
- Comunidad piscícola en el río Guadiana, destacando el fraile (*Salaria fluviatilis*) catalogado "En Peligro de Extinción" en el Catálogo Regional de Especies Amenazadas de Extremadura (Decreto 37/2001, de 6 de marzo. DOE n.º 30, y su modificación Decreto 78/2018, de 5 de junio. DOE n.º 112), y el barbo comizo (*Luciobarbus comizo*), la boga del Guadiana (*Pseudochosdrostoma willkommii*), la colmilleja (*Cobitis paludica*) y el sábalo (*Alosa alosa*), todos ellos incluidos en los anexos II y/o V de la Directiva Hábitats (Directiva 92/43/CEE del Consejo, de 21 de mayo de 1992, relativa a la conservación de los hábitats naturales y de la fauna y flora silvestres).

En el presente informe se ha tenido en cuenta lo establecido en el:

- El Plan de Conservación del Hábitat del Águila Perdicera (*Aquila fasciata*) en Extremadura (Orden de 25 de mayo de 2015 del DOE n.º 107 y su modificación Orden de 13 de abril de 2016 del DOE n.º 77).
- El Plan de Manejo de la Grulla Común (*Grus grus*) en Extremadura (Orden de 22 de enero de 2009. DOE n.º 22).

En su informe, el Servicio de Conservación de la Naturaleza y Áreas Protegidas indica que la actividad proyectada no presupone una amenaza para los valores presentes en el área. Al estar las captaciones de agua, las infraestructuras asociadas a ella y los cultivos a regar ya implantados, las obras que se tienen que llevar a cabo son menores, aun así, se proponen medidas para evitar las posibles afecciones que se pudiesen llevar a cabo. También se proponen medidas de manejo de la explotación para que no tengan efectos negativos sobre la vegetación que se halla en el espacio de la Red Natura 2000 anexa a la misma. Se propondrá una revisión de la toma de agua para evitar afección a la fauna vertebrada que hay en el río.

Según el informe emitido por el Servicio de Conservación de la Naturaleza y Áreas Protegidas (CN22/7728), se considera que la actividad solicitada no es susceptible de afectar de forma apreciable, a los lugares incluidos en la Red Natura 2000, siempre que se cumplan las medidas indicadas en su informe.

#### C.2.2. Sistema hidrológico y calidad de las aguas.

El área de estudio se sitúa en la cuenca hidrográfica del Guadiana, sobre la masa de agua subterránea de Vegas Altas. Parte de la superficie de riego se ubicaría en zona de policía de los ríos Guadiana y Guadámex, los cuales constituyen el DPH del Estado. En este sentido, según se indica en el informe emitido por parte de la Confederación Hidrográfica del Guadiana, cualquier actuación que se realice en el DPH requiere autorización administrativa previa, que, en este caso, se tramitará conjuntamente con la oportuna concesión de aguas públicas.

Durante la fase de ejecución, se habrá producido un impacto sobre las masas de agua superficiales como consecuencia de la posibilidad de contaminación física por turbidez, debido al aumento en la concentración de sólidos en suspensión en el agua causada por el arrastre de elementos finos que quedan libres por las alteraciones del suelo, por los movimientos de tierra provocadas por la preparación del terreno y la apertura de zanjas para la instalación del sistema de riego y por el tráfico de la maquinaria. Debido al tiempo transcurrido desde la ejecución de las obras, estos efectos ya son inapreciables.

El agua necesaria para el riego en la fase de funcionamiento del proyecto proviene de 2 tomas superficiales sobre el río Guadámex, con un consumo anual total de agua de 706.542 m<sup>3</sup>/año. La Confederación Hidrográfica del Guadiana en su informe estima que sería compatible con la Planificación Hidrológica, según la Oficina de Planificación Hidrológica de ese Organismo de cuenca.

En cualquier caso, se estará a lo que finalmente disponga la resolución del procedimiento de concesión en trámite.

Por último, cabe indicar que, al transformarse una nueva superficie en regadío, aumenta la probabilidad de que elementos contaminantes lleguen a alguna masa de agua, ya sean acuíferos o aguas superficiales. Entre ellos, se encuentran los insecticidas, plaguicidas y el aporte de nutrientes mediante fertilizaciones. Todos ellos cuando no los asumen la vegetación o la tierra son arrastrados por las aguas pluviales y de regadío a la red de drenaje natural. Según el informe emitido por la Confederación Hidrográfica del Guadiana, la actuación no conlleva vertidos al DPH del Estado, salvo los correspondientes retornos de riego. Por otro lado, la zona de actuación no se encuentra en zona vulnerable a la contaminación por nitratos, por lo que parece poco probable una eventual contaminación de las aguas subterráneas.

No obstante, en este sentido y estando localizada la finca en zona de protección de fitosanitarios, a la hora de realizar posibles labores culturales consistentes en la aplicación de fertilizantes, fungicidas y/o plaguicidas, herbicidas, etc., deberán seguirse las recomendaciones de los manuales y códigos de buenas prácticas agrarias. Se deberá prestar especial atención en no realizar estas operaciones con previsión de fuertes lluvias, para evitar su lavado mediante los efectos de la escorrentía superficial o lixiviación. Asimismo, cualquier producto que se aplique al cultivo deberá estar debidamente identificado y autorizado su uso. Por tanto, aplicando las correspondientes medidas preventivas, las afecciones no deberían resultar significativas.

### C.2.3. Geología y suelo.

La zona en estudio se sitúa al norte de la provincia de Badajoz, en el término municipal de Guareña (Badajoz), encajada entre el río Guadiana y su brazo de crecida, el Guadamez, rodeada de un paisaje de cultivos de regadío, principalmente herbáceos y algunos leñosos alternada con vegetación de ribera. La pendiente del terreno es en general llana (< 5%).

Dado que los cultivos y el sistema de riego ya están implantados en las parcelas, los principales impactos ambientales generados sobre el suelo en la fase de ejecución del proyecto se produjeron como consecuencia de los movimientos de tierra necesarios para la preparación del terreno y para llevar a cabo la ejecución de las zanjas para instalar la red de riego proyectada y sus elementos auxiliares.

La zona de actuación se encuentra mayoritariamente en terrenos con pendientes por debajo del 5%, de forma que no es previsible que los movimientos de tierra hayan generado un incremento significativo del riesgo de aparición de fenómenos erosivos, y como consecuencia pérdidas de suelo fértil. Asimismo, mediante la correcta aplicación de medidas preventivas y/o correctoras incluidas en el EsIA, en los informes emitidos por las administraciones públicas consultadas y en la presente declaración de impacto ambiental para mitigar estos impactos, se reducirá su magnitud de manera aceptable para el medio edáfico.

Durante la fase de explotación se producen una serie de impactos ambientales generados principalmente como consecuencia de la utilización de productos agroquímicos que pudieran derivarse de fenómenos de contaminación difusa generada por posibles retornos de riego, así como la aplicación directa de este tipo de sustancias al cultivo, ya sean productos fertilizantes o productos fitosanitarios.

En cuanto a la aplicación de sustancias agroquímicas, deberán seguirse las recomendaciones de los manuales y códigos de buenas prácticas agrarias y los reglamentos y

demás normativa vigente en materia de producción ecológica, para mitigar los posibles impactos derivados de la utilización de estas sustancias.

Se recomienda la valoración, por parte del promotor, para el empleo de técnicas y prácticas culturales sostenibles, respetuosas con el medio ambiente, sobre todo en lo concerniente al control de malas hierbas, plagas y enfermedades, así como evitar la erosión y pérdida de suelo, evitando la siega química con herbicida, para ello se aplicarían técnicas de mínimo laboreo mediante el mantenimiento de la cubierta vegetal entre calles, para ser controlada mediante métodos mecánicos (desbroce), y así reducir el riesgo de erosión y pérdida de suelo, ventaja que permite que las especies herbáceas anuales que crecen entre los almendros supongan un recurso para algunas especies fitófagas.

Por otro lado, el buen mantenimiento y uso de la maquinaria controlará el riesgo de posibles vertidos de sustancias contaminantes.

Por tanto, teniendo en cuenta que los cultivos ya están implantados y aplicando las medidas incluidas tanto en el EsIA como en la presente declaración de impacto ambiental, el impacto sobre el suelo puede considerarse compatible.

#### C.2.4. Paisaje.

Dado que los cultivos están implantados, la transformación del paisaje es inapreciable. Mediante el fomento de vegetación natural en las lindes y el mantenimiento de una cubierta vegetal entre las calles de plantación, se considera que la afección paisajística será compatible, teniendo en cuenta que nos encontramos en una comarca donde abundan los mosaicos de cultivos permanentes y anuales mezclados con parajes de vegetación natural asociada a los cursos de agua.

La actuación, en cualquier caso, no implicará la corta o eliminación de arbolado autóctono o el soterramiento de vegetación ribereña palustre.

#### C.2.5. Calidad del aire, ruido y contaminación lumínica.

La calidad del aire se habrá visto afectada durante la fase de construcción por la emisión de partículas derivadas de los trabajos de preparación del terreno (movimientos de tierras, construcción de zanjas, transporte y carga de materiales, etc.), por gases derivados de la combustión y compuestos orgánicos volátiles derivados del uso de vehículos de obra y maquinaria, así como aumento de los niveles sonoros. Dado que están concluidas las obras esta afección ha desaparecido.

Durante la fase de funcionamiento, los elementos que pueden originar ruidos y emisiones de partículas serán los procedentes de la maquinaria que realice las labores culturales de los cultivos y el funcionamiento de los equipos de bombeo, teniendo estos una baja incidencia sobre el entorno mediante el cumplimiento de toda la normativa relativa al ruido.

#### C.2.6. Patrimonio arqueológico y dominio público.

En cuanto al patrimonio cultural, según los datos recogidos en la Carta Arqueológica de Extremadura no hay yacimientos arqueológicos en la zona de actuación, como la finca ya fue plantada de hortalizas y almendros y también puesta en riego hace años, no pueden valorarse aspectos de posibles afecciones al patrimonio arqueológico u etnográfico. No obstante, de cara a caracterizar posibles afecciones del proyecto sobre el patrimonio arqueológico no detectado, se establecen una serie de medidas incluidas en el informe de la Dirección General de Bibliotecas, Archivos y Patrimonio Cultural.

En relación al dominio público hidráulico (DPH), como ya se ha indicado anteriormente, parte de la superficie de la zona de riego se ubicaría en zona de policía de los ríos Guadiana y Guadámex, los cuales constituyen el DPH del Estado. En este sentido, se establecen obligaciones de solicitud de autorizaciones previas para aquellas obras que se realicen en el DPH y sus zonas de servidumbre o policía.

#### C.2.7. Consumo de recursos y cambio climático.

El principal recurso natural consumido como consecuencia de la transformación a regadío pretendida es el agua, que proviene de 2 tomas superficiales sobre el río Guadámex, con un consumo anual total de agua de 706.542 m<sup>3</sup>/año.

Como ya se ha indicado en el anterior apartado C.2.2 Sistema hidrológico y calidad de las aguas, la Oficina de Planificación Hidrológica de la Confederación Hidrográfica del Guadiana considera que la solicitud es compatible con el Plan Hidrológico de cuenca. En cualquier caso, se estará a lo que finalmente disponga la resolución del procedimiento de concesión en trámite.

Por último, cabe indicar que durante la fase de funcionamiento y debido a la presencia de los cultivos agrícolas permanentes, se generará un impacto positivo y permanente frente al cambio climático, al aumentar la vegetación fijadora de gases de efecto invernadero.

#### C.2.8. Medio socioeconómico.

La incidencia sobre este factor es positiva, tanto en la fase de ejecución como de explotación del proyecto, al generarse oportunidades de creación de empleo. Asimismo, los



trabajos de transformación y la posterior producción que se obtendrá contribuirán a generar rentas tanto directas como indirectas, produciéndose además una diversificación de los ingresos. Por otro lado, el proyecto contribuye a fijar población rural, afrontando el reto demográfico.

Todos estos impactos positivos son limitados, debido fundamentalmente al carácter local del proyecto.

#### C.2.9. Sinergias y efectos acumulativos.

Los principales efectos acumulativos y sinérgicos derivados de la ejecución del proyecto residen en la ampliación de la superficie dedicada al cultivo de especies permanentes, especialmente en régimen intensivo.

Aunque este efecto sinérgico es claro y negativo, se considera que la ubicación y las características de las plantaciones de leñosos, con especies tradicionales de la zona, así como las medidas incluidas en el EsIA y en la presente declaración de impacto ambiental, hacen compatible dicho impacto ambiental.

Por otro lado, en cuanto al efecto acumulativo que pudiera suponer la extracción de recursos hídricos, el órgano de cuenca competente (Confederación Hidrográfica del Guadiana) ha establecido que la solicitud de concesión de aguas cumple con la planificación hidrológica, estando en cualquier caso a lo dispuesto en la resolución del procedimiento de concesión en trámite

#### C.2.10. Vulnerabilidad del proyecto ante riesgos derivados de accidentes graves o catástrofes.

El promotor incluye, de conformidad con lo estipulado en la Ley 9/2018, de 5 de diciembre, por la que se modifica la Ley 21/2013, de 9 de diciembre, de evaluación ambiental, un análisis de la vulnerabilidad del proyecto frente a catástrofes naturales y accidentes graves del proyecto, en el que concluye que únicamente se consideran significativos para el proyecto los riesgos de movimientos de ladera e incendios forestales. Por lo que se deben tomar medidas para evitar estos riesgos en la zona de estudio durante la fase de explotación.

### C.3. Conclusión del análisis técnico.

En consecuencia, una vez finalizado el análisis técnico del expediente de evaluación de impacto ambiental, se considera que el proyecto es viable desde el punto de vista ambiental siempre que se cumplan las condiciones y medidas preventivas, correctoras y compensa-



torias recogidas en la presente declaración de impacto ambiental, en los informes emitidos por las administraciones públicas consultadas y en la documentación ambiental presentada por el promotor, siempre que no entren en contradicción con las anteriores.

D. Condiciones y medidas para prevenir, corregir y compensar los efectos adversos sobre el medio ambiente.

El promotor deberá cumplir todas las medidas establecidas en los informes emitidos por las administraciones públicas consultadas, las medidas concretadas en el estudio de impacto ambiental, así como cumplir las medidas que se expresan a continuación, establecidas como respuesta al análisis técnico realizado. En los casos en que pudieran existir discrepancias entre unas y otras, prevalecerán las contenidas en la presente declaración de impacto ambiental.

D.1. Condiciones de carácter general.

1. Se informará a todo el personal implicado en la ejecución y explotación de este proyecto del contenido de la presente declaración de impacto ambiental, de manera que se ponga en su conocimiento las medidas que deben adoptarse a la hora de realizar los trabajos. Asimismo, se dispondrá de una copia de la presente declaración de impacto ambiental en el lugar donde se desarrollen los trabajos.
2. Todos los residuos generados en la explotación del proyecto (mangueras, tuberías, envases, etc.) deberán ser gestionados según la normativa vigente, Ley 7/2022, de 8 de abril, de residuos y suelos contaminados para una economía circular. Se tendrá especial cuidado con los envases vacíos de productos fitosanitarios, considerados residuos peligrosos.
3. Con objeto de minimizar la afección al suelo, aguas superficiales y/o subterráneas no se permitirá el vertido directo o indirecto de aguas y productos susceptibles de provocar contaminación al medio.

D.2. Medidas preventivas, correctoras y compensatorias.

1. Se comprobará que está instalado y en el caso de que no lo esté, se instalará un filtro con una luz de poro de 15 milímetros de diámetro máximo en la arqueta o boca del tubo que capta el agua. El objetivo es impedir que la fauna acuática sea succionada dentro del tubo / arqueta. Esta medida es fundamental y debe comprobarse que se lleva a cabo su cumplimiento.
2. Los trabajos respetarán en todo momento la vegetación de la ribera del río, no pudiéndose ver afectada. No se realizarán actuaciones mecanizadas sobre las masas de agua

y las orlas de vegetación riparia, evitando arrastres y el tránsito de maquinaria pesada sobre las mismas.

3. Con el mismo fin, se evitará el uso de fitosanitarios en una banda de 10 metros junto a esa vegetación de ribera, siendo lo deseable que no se use en toda la explotación y se sigan técnicas de agricultura ecológica.
4. Las edificaciones asociadas al proyecto de ejecución deberán integrarse paisajísticamente mediante el empleo de materiales acordes al entorno, con una tipología de construcción rural tradicional y evitando el uso de materiales reflectantes, colores vivos o brillantes en cubierta o paramentos exteriores.

E. Conclusión de la evaluación de las repercusiones sobre la Red Natura 2000.

Visto el informe del Servicio de Conservación de la Naturaleza y Áreas Protegidas de la Dirección General de Sostenibilidad (CN22/7728) y, analizadas las características y ubicación del proyecto, se considera que no es susceptible de afectar de forma apreciable a los lugares de la Red Natura 2000, siempre que se cumplan las condiciones incluidas en el citado informe.

F. Conclusión de la evaluación de repercusiones sobre el estado de las masas de aguas afectadas.

Visto el informe de la Confederación Hidrográfica del Guadiana, en el que se establecen limitaciones y que determinadas actuaciones requieren autorización del organismo de cuenca, se establece que el proyecto es compatible con el Plan Hidrológico de cuenca.

De esta forma se considera que el proyecto no es susceptible de afectar de forma apreciable a las masas de agua afectadas, siempre que se actúe conforme a las directrices contenidas en la Directiva Marco del Agua (Directiva 2000/60/CE del Parlamento Europeo y del Consejo, de 23 de octubre de 2000, por la que se establece un marco comunitario de actuación en el ámbito de la política de aguas) y en concreto sobre los objetivos ambientales establecidos en ésta y en la correspondiente planificación hidrológica del Organismo de cuenca.

G. Programa de vigilancia y seguimiento ambiental.

1. El programa de vigilancia ambiental establecerá un sistema que garantice el cumplimiento de las indicaciones y de las medidas preventivas, correctoras y compensatorias contenidas en el EsIA, en los informes emitidos por las administraciones públicas consultadas y de la presente declaración de impacto ambiental. Este programa atenderá a la vigilancia y al seguimiento durante la fase de explotación del proyecto.

2. Conforme a lo establecido en la disposición adicional séptima de la Ley 16/2015, deberá procederse por parte del promotor, a la designación de un coordinador ambiental que ejercerá las funciones de control y vigilancia ambiental con el objetivo de que las medidas preventivas, correctoras y complementarias previstas se lleven a cabo de forma adecuada. Dicho coordinador por tanto deberá elaborar y desarrollar un Plan de Vigilancia Ambiental con el fin de garantizar entre otras cuestiones el cumplimiento de las condiciones incluidas en la presente declaración de impacto ambiental, en los informes emitidos por las administraciones públicas consultadas y en el EsIA. También tendrá como finalidad observar la evolución de las variables ambientales en el ámbito de actuación del proyecto.
3. Se incluirá en el plan de vigilancia y seguimiento ambiental el control de la viabilidad de la repoblación perimetral con especies vegetales de ribera y en los 2 puntos de menor densidad de vegetación al norte de la implantación, propuesta como medida compensatoria en el EsIA, así como el control de las labores de integración y mantenimiento. Se incluirá un calendario de ejecución de las labores preparatorias, de implantación y de mantenimiento de las revegetaciones. Deberá elaborarse esta planificación para un periodo de al menos cinco años, por tratarse de actuaciones cuya eficacia será comprobada a medio-largo plazo.
4. Siempre que se detecte cualquier afección al medio no prevista, de carácter negativo, y que precise una actuación para ser evitada o corregida, se emitirá un informe especial con carácter urgente aportando toda la información necesaria para actuar en consecuencia.
5. Si se manifestase algún impacto ambiental no previsto, como degradación física y/o química del suelo, pérdida de vegetación natural, contaminación de las aguas, presencia de alguna especie incluida en el Catálogo de Especies Amenazadas de Extremadura que pudiera verse afectada, etc., el promotor quedará obligado a adoptar medidas adicionales de protección ambiental. Si dichos impactos perdurasen, a pesar de la adopción de medidas específicas para paliarlos o aminorarlos, se estaría a lo dispuesto por el personal de la Dirección General de Sostenibilidad, previa comunicación de tal circunstancia.

#### H. Comisión de seguimiento.

Considerando las condiciones y medidas para prevenir, corregir y compensar los efectos adversos sobre el medio ambiente establecidas en la presente declaración de impacto ambiental, no se estima necesario crear una comisión de seguimiento ambiental para el proyecto de referencia.



## I. Otras disposiciones.

1. La presente declaración de impacto ambiental se emite solo a efectos ambientales y en virtud de la legislación específica vigente, sin perjuicio del cumplimiento de los demás requisitos o autorizaciones legales o reglamentariamente exigidas que, en todo caso, habrán de cumplir.
2. Las condiciones de la declaración de impacto ambiental podrán modificarse de oficio o ante la solicitud de la promotora conforme al procedimiento establecido en el artículo 85 de la Ley 16/2015, de 23 de abril, de protección ambiental de la Comunidad Autónoma de Extremadura, cuando concurra alguna de las siguientes circunstancias:
  - 2.1. La entrada en vigor de nueva normativa que incida sustancialmente en el cumplimiento de las condiciones de la declaración de impacto ambiental.
  - 2.2. Cuando la declaración de impacto ambiental establezca condiciones cuyo cumplimiento se haga imposible o innecesario porque la utilización de las nuevas y mejores tecnologías disponibles en el momento de formular la solicitud de modificación permita una mejor o más adecuada protección del medio ambiente, respecto del proyecto o actuación inicialmente sometido a evaluación de impacto ambiental.
  - 2.3. Cuando durante el seguimiento del cumplimiento de la declaración de impacto ambiental se detecte que las medidas preventivas, correctoras o compensatorias son insuficientes, innecesarias o ineficaces.
3. El promotor podrá incluir modificaciones del proyecto, como cambios en las condiciones de la concesión, aumento de la superficie de regadío, etc., conforme a lo establecido en el artículo 86 de la Ley 16/2015, de 23 de abril, de protección ambiental de la Comunidad Autónoma de Extremadura. Dichas modificaciones no podrán llevarse a cabo hasta que el órgano ambiental no se pronuncie sobre el carácter de la modificación, al objeto de determinar si procede o no someter nuevamente el proyecto al trámite ambiental oportuno.
4. La presente declaración de impacto ambiental no podrá ser objeto de recurso, sin perjuicio de los que, en su caso, procedan en vía administrativa y judicial frente al acto por el que se autoriza el proyecto.
5. La declaración de impacto ambiental del proyecto o actividad perderá su vigencia y cesará en la producción de sus efectos que le son propios si, una vez publicada en el Diario Oficial de Extremadura, no se hubiera comenzado la ejecución del proyecto o actividad en el plazo de cuatro años.



6. La presente declaración de impacto ambiental se remitirá al Diario Oficial de Extremadura para su publicación, así como a la sede electrónica del órgano ambiental.

En consecuencia, vistos el estudio de impacto ambiental y los informes incluidos en el expediente; la Ley 16/2015, de 23 de abril, de protección ambiental de la Comunidad Autónoma de Extremadura y demás legislación aplicable, la Dirección General de Sostenibilidad, a la vista de la propuesta del Servicio de Prevención, Calidad Ambiental y Cambio Climático, formula declaración de impacto ambiental favorable para el proyecto de "Modificación de dos concesiones de aguas superficiales otorgadas del río Guadámex y otra que se encuentra en trámite para el riego por goteo, consistente en el aumento de la superficie de riego en 90,7219 ha, totalizando 126,38 ha de cultivo de almendro y hortícolas", en el término municipal de Guareña (Badajoz), al concluirse que no es previsible que la realización del proyecto produzca efectos significativos en el medio ambiente siempre que se cumplan las condiciones y medidas preventivas, correctoras y compensatorias recogidas en la presente declaración de impacto ambiental, en los informes emitidos por las administraciones públicas consultadas y en la documentación ambiental presentada por el promotor siempre que no entren en contradicción con las anteriores.

Mérida, 9 de febrero de 2024.

El Director General de Sostenibilidad,  
GERMÁN PUEBLA OVANDO

• • •





## V

**ANUNCIOS****PRESIDENCIA DE LA JUNTA**

*RESOLUCIÓN de 9 de febrero de 2024, de la Secretaría General de la Consejería de Presidencia, Interior y Diálogo Social, por la que se acuerda la apertura del trámite de audiencia e información pública en relación con el proyecto de Decreto por el que se modifica el Decreto 8/2017, de 7 de febrero, por el que se crea y regula la Mesa del Diálogo Civil del Tercer Sector de Extremadura. (2024060564)*

De conformidad con lo dispuesto en el artículo 66.3 de la Ley 1/2002, de 28 de febrero, del Gobierno y de la Administración de la Comunidad Autónoma de Extremadura, una vez elaborado el proyecto de Decreto por el que se modifica el Decreto 8/2017, de 7 de febrero, por el que se crea y regula la Mesa del Diálogo Civil del Tercer Sector de Extremadura, esta Secretaría General,

**RESUELVE:**

**Único.** Acordar la apertura del trámite de audiencia y de información pública por un periodo de quince días hábiles contados a partir del siguiente al de la publicación de la presente resolución en el Diario Oficial de Extremadura, con el objeto de que cualquier persona física o jurídica pueda examinar el mencionado proyecto de decreto y formular las alegaciones o sugerencias que estime oportunas.

Las alegaciones se podrán presentar por cualquiera de los medios que a tal efecto determina la Ley 39/2015, de 1 de octubre, del Procedimiento Administrativo Común de las Administraciones Públicas.

El horario y lugar de exposición del proyecto de decreto al que se refiere la presente resolución será durante los días señalados, de 10:00 horas a 14:00 horas en las dependencias de la Secretaría General de la Consejería de Presidencia, Interior y Diálogo Social de la Junta de Extremadura, sita en Paseo de Roma, s/n., Módulo E, 2.ª planta de Mérida, así como en la siguiente dirección de internet:

<http://gobiernoabierto.juntaex.es/transparencia/web/Presidencia>

Mérida, 9 de febrero de 2024. El Secretario General de la Consejería de Presidencia, Interior y Diálogo Social, DAVID GONZÁLEZ GIL.

## JUNTA DE EXTREMADURA

Consejería de Presidencia, Interior y Diálogo Social

Secretaría General

---

Avda. Valhondo, s/n. 06800 Mérida

Teléfono: 924 005 012 - 924 005 114

e-mail: [doe@juntaex.es](mailto:doe@juntaex.es)