



[S U M A R I O]

I DISPOSICIONES GENERALES

Consejería de Salud y Servicios Sociales

Expropiaciones. Decreto 38/2024, de 23 de abril, sobre declaración de urgencia de la ocupación de los terrenos para ejecución de las obras de construcción del acceso secundario al Hospital Don Benito-Villanueva de la Serena (Badajoz) 22158

Consejería de Infraestructuras, Transporte y Vivienda

Transporte por carretera. Orden de 22 de abril de 2024 por la que se convocan, en el ámbito de la Comunidad Autónoma de Extremadura, exámenes destinados a la obtención del certificado de competencia profesional (CCP) para el ejercicio de la profesión de transportista por carretera, a celebrar en el año 2024 22163

**III****OTRAS RESOLUCIONES****Consejería de Presidencia, Interior y Diálogo Social**

Convenios. Resolución de 22 de abril de 2024, de la Secretaría General, por la que se da publicidad a la Adenda de modificación del Convenio Interadministrativo entre la Consejería de Cultura, Turismo, Jóvenes y Deportes de la Junta de Extremadura, la Excm. Diputación Provincial de Badajoz y la Excm. Diputación Provincial de Cáceres para el desarrollo del Programa de Dinamización Deportiva 2022-2025 (VIII fase) **22177**

Convenios. Resolución de 22 de abril de 2024, de la Secretaría General, por la que se da publicidad al Convenio para el desarrollo de programas formativos de Formación Profesional Dual en el sistema educativo entre la Consejería de Educación, Ciencia y Formación Profesional y Gestiones Forestales Extremeñas, SL, para los ciclos formativos de Grado Medio en Aprovechamiento y Conservación del Medio Natural y de Grado Superior en Gestión Forestal y del Medio Natural del EFA Guadaljucén de Mérida **22185**

Convenios. Resolución de 22 de abril de 2024, de la Secretaría General, por la que se da publicidad al Convenio para el desarrollo de programas formativos de Formación Profesional Dual en el sistema educativo entre la Consejería de Educación, Ciencia y Formación Profesional y Caver Explotaciones y Servicios, SL, para el ciclo formativo de Grado Superior en Sistemas Electrotécnicos y Automatizados del IES Extremadura de Montijo..... **22193**

Convenios. Resolución de 22 de abril de 2024, de la Secretaría General, por la que se da publicidad al Convenio para el desarrollo de programas formativos de Formación Profesional Dual en el sistema educativo entre la Consejería de Educación, Ciencia y Formación Profesional y Asociación Cacereña de Familiares de Personas con Alzheimer y otras Demencias para el ciclo formativo de Grado Superior en Integración Social del IES Santa Lucía del Trampal de Alcuéscar..... **22201**

Funcionarios de Administración Local. Resolución de 22 de abril de 2024, de la Dirección General de Administración Local, por la que se modifica la clasificación del sistema de provisión definitiva del puesto de trabajo de la Diputación Provincial de Cáceres, denominado Secretaría, clase primera, reservado a funcionarios de la Escala de Administración Local con habilitación nacional..... **22209**



Consejería de Agricultura, Ganadería y Desarrollo Sostenible

Energía eléctrica. Resolución de 19 de abril de 2024, del Servicio de Ordenación Industrial, Energética y Minera, por la que se otorga autorización administrativa previa a i-DE Redes Eléctricas Inteligentes, SAU, de las instalaciones correspondientes al proyecto denominado "Soterramiento de un tramo de la LAMT-5022-33-"Circunvalación 1" de la STR "Jaraíz de la Vera", de 13,2 kV, y sustitución del CTIA "Algodonera" n.º 140302260 por un nuevo CT prefabricado tipo EP-1T, en Jaraíz de la Vera (Cáceres)" y anexo a dicho proyecto. Término municipal: Jaraíz de la Vera (Cáceres). Exptes.: AT-9391 y AT-9391-1..... **22215**

Impacto ambiental. Resolución de 20 de abril de 2024, de la Dirección General de Sostenibilidad, por la que se formula declaración de impacto ambiental al proyecto de explotación porcina de producción y cebo intensiva, en el término municipal de Campillo de Llerena, cuya promotora es Cebaderos y Excavaciones El Palomo, SL. Expte.: IA21/0744 **22221**

Desarrollo rural. Ayudas. Extracto de las ayudas de la convocatoria pública 1/2024022 de la Asociación para el Desarrollo Rural Jerez Sierra Suroeste (ADERSUR), bajo la metodología Leader en el marco de la Estrategia de Desarrollo Local Participativa 2014-2020 de la Comarca Sierra Suroeste, en referencia a inversiones en transformación y comercialización de productos agrícolas **22258**

Desarrollo rural. Ayudas. Extracto de las ayudas de la convocatoria pública 1/2024022 de la Asociación para el Desarrollo Rural Jerez Sierra Suroeste (ADERSUR), bajo la metodología Leader en el marco de la Estrategia de Desarrollo Local Participativa 2014-2020 de la Comarca Sierra Suroeste, en referencia a inversiones en la creación y desarrollo de empresas y actividades no agrícolas en zonas rurales **22260**

Desarrollo rural. Ayudas. Extracto de las ayudas de la convocatoria pública 1/2024022 de la Asociación para el Desarrollo Rural Jerez Sierra Suroeste (ADERSUR), bajo la metodología Leader en el marco de la Estrategia de Desarrollo Local Participativa 2014-2020 de la Comarca Sierra Suroeste, en referencia a servicios básicos para la economía y la población rural **22262**

Desarrollo rural. Ayudas. Extracto de las ayudas de la convocatoria pública 1/2024022 de la Asociación para el Desarrollo Rural Jerez Sierra Suroeste (ADERSUR), bajo la metodología Leader en el marco de la Estrategia de Desarrollo Local Participativa 2014-2020 de la Comarca Sierra Suroeste, en referencia a renovación de poblaciones en las zonas rurales..... **22264**



Desarrollo rural. Ayudas. Extracto de las ayudas de la convocatoria pública 1/2024022 de la Asociación para el Desarrollo Rural Jerez Sierra Suroeste (ADERSUR), bajo la metodología Leader en el marco de la Estrategia de Desarrollo Local Participativa 2014-2020 de la Comarca Sierra Suroeste, en referencia a mantenimiento, recuperación y rehabilitación del patrimonio rural..... **22266**

Consejería de Cultura, Turismo, Jóvenes y Deportes

Deportes. Ayudas. Resolución de 12 de abril de 2024, de la Secretaría General, por la que se efectúa la convocatoria de las ayudas para la realización de eventos deportivos de especial interés en la Comunidad Autónoma de Extremadura durante el año 2024..... **22268**

Deportes. Ayudas. Extracto de la Resolución de la Secretaría General, por la que se efectúa la convocatoria de las ayudas para la realización de eventos deportivos de especial interés en la Comunidad Autónoma de Extremadura durante el año 2024..... **22299**

Consejería de Educación, Ciencia y Formación Profesional

Educación. Premios. Resolución de 18 de abril de 2024, de la Secretaría General de Educación y Formación Profesional, por la que se nombra el Jurado de Selección del XIV Concurso de Lectura en Público de Extremadura..... **22302**

Consejería de Gestión Forestal y Mundo Rural

Caza. Ayudas. Resolución de 19 de abril de 2024, del Consejero, por la que se actualiza el límite del gasto máximo subvencionable por mes y contrato, en las subvenciones para contratación de personal para la realización de tareas de vigilancia y gestión de la caza, que se otorguen conforme al Decreto 137/2017, de 5 de septiembre, por el que se establecen las bases reguladoras de las ayudas a cotos de caza que realicen actuaciones de conservación, fomento y mejora de los recursos cinegéticos **22303**

V**ANUNCIOS**

Consejería de Agricultura, Ganadería y Desarrollo Sostenible

Información pública. Anuncio de 18 de abril de 2024 por el que se somete a información pública el estudio de impacto ambiental del proyecto de "Mejora de regadío de 149,99 ha de almendros en la finca Sartalejo", a ubicar en el término municipal de Galisteo y cuya promotora es Tremond Extremadura 2, SLU. Expte.: IA24/0144..... **22308**



Calidad de los alimentos. Ayudas. Anuncio de 18 de abril de 2024 por el que se da publicidad a las personas beneficiarias de las ayudas concedidas a las actividades de información y promoción llevadas a cabo por grupos de productores en el mercado interior en el marco de programas relativos a la calidad de los alimentos (Submedida 3.2), al amparo del Decreto 88/2022, de 7 de julio, por el que se establecen las bases reguladoras de las ayudas a los regímenes de calidad de los productos agrícolas y alimenticios en el marco del Programa de Desarrollo Rural de Extremadura 2014-2020, y primera convocatoria para el ejercicio 2022 **22310**

Calidad de los alimentos. Ayudas. Anuncio de 18 de abril de 2024 por el que se da publicidad a las personas beneficiarias de las ayudas concedidas a la participación en regímenes de calidad (Submedida 3.1), al amparo del Decreto 88/2022, de 7 de julio, por el que se establecen las bases reguladoras de las ayudas a los regímenes de calidad de los productos agrícolas y alimenticios en el marco del Programa de Desarrollo Rural de Extremadura 2014-2020, y primera convocatoria para el ejercicio 2022 **22312**

Sector vitivinícola. Ayudas. Anuncio de 18 de abril de 2024 por el que se da publicidad a las personas beneficiarias de las ayudas concedidas para la promoción del vino en mercados de terceros países, al amparo del Decreto 151/2022, de 21 de diciembre, por el que se establecen normas complementarias de las ayudas a actividades de promoción y comunicación llevadas a cabo en terceros países de la Intervención Sectorial Vitivinícola en el marco del Plan Estratégico de la Política Agraria Común, y se efectúa la primera convocatoria para el ejercicio FEAGA 2024 **22316**

Sector vitivinícola. Ayudas. Anuncio de 18 de abril de 2024 por el que se da publicidad a las personas beneficiarias de las ayudas concedidas para la promoción del vino en mercados de terceros países, al amparo de la Resolución de 28 de agosto de 2023, de la Secretaría General, por la que se convocan las ayudas a actividades de promoción y comunicación, llevadas a cabo en terceros países, de la Intervención Sectorial Vitivinícola en el marco del Plan Estratégico de la Política Agraria Común para el ejercicio FEAGA 2025 (DOE n.º 169, de 1 de septiembre de 2023) **22317**

Consejería de Educación, Ciencia y Formación Profesional

Información pública. Resolución de 23 de abril de 2024, de la Secretaría General, por la que se acuerda la apertura de la fase de consulta, audiencia e información pública en relación con el proyecto de Decreto por el que se establecen las bases reguladoras de las ayudas del Proyecto 101128265-Talent4iberia destinadas a la incorporación de personal investigador posdoctoral para la realización de actividades de I+D+i en el ámbito del almacenamiento de energía en el marco del Programa Horizonte Europa acciones Marie Skłodowska Curie (MSCA) 2022 Cofund 01 y se aprueba la primera convocatoria **22318**



Ayuntamiento de Olivenza

Personal laboral. Anuncio de 19 de abril de 2024 de rectificación de error del Anuncio de 10 de abril de 2024 sobre formalización de contratos como personal laboral fijo **22320**

Ayuntamiento de Villafranca de los Barros

Información pública. Edicto de 19 de abril de 2024 sobre aprobación inicial de la modificación puntual del Plan Especial de la Unidad de Actuación urbanizadora PERI-3 de las Normas Subsidiarias..... **22321**

**I****DISPOSICIONES GENERALES****CONSEJERÍA DE SALUD Y SERVICIOS SOCIALES**

DECRETO 38/2024, de 23 de abril, sobre declaración de urgencia de la ocupación de los terrenos para ejecución de las obras de construcción del acceso secundario al Hospital Don Benito-Villanueva de la Serena (Badajoz).
(2024040054)

La Consejería de Salud y Servicios Sociales de la Junta de Extremadura tiene atribuidas las competencias en materia de sanidad mediante Decreto de la Presidenta 16/2023, de 20 de julio, por el que se modifican la denominación y las competencias de las Consejerías que conforman la Administración de la Comunidad Autónoma de Extremadura (DOE número 140, de 21 de julio), estando adscrito a la misma el Organismo Autónomo Servicio Extremeño de Salud (SES) según la disposición adicional primera del Decreto 235/2023, de 12 de septiembre, por el que se establece la estructura orgánica de la Consejería de Salud y Servicios Sociales y se modifica el Decreto 221/2008, de 24 de octubre, por el que se aprueban los Estatutos del Organismo Autónomo Servicio Extremeño de Salud.

Asimismo, la Junta de Extremadura tiene atribuida la facultad expropiatoria en virtud del propio Estatuto de Autonomía, artículo 38.b), en su redacción dada por la Ley Orgánica 1/2011, de 28 de enero, correspondiendo a su Consejo de Gobierno la declaración de urgencia del procedimiento expropiatorio según lo dispuesto en el artículo 52 de la Ley de Expropiación Forzosa de 16 de diciembre de 1954.

La construcción del nuevo hospital en Don Benito forma parte de la planificación de la red de sanitaria de la Junta de Extremadura como hospital de referencia del Área de Salud de Don Benito-Villanueva de la Serena, hospital con el que se pretende actualizar las demandas de servicios que existen en la actualidad en esa Área de Salud, ajustándose así a las previsiones del Plan de Salud de Extremadura 2013-2020, que fue aprobado por Consejo de Gobierno de Extremadura en la sesión del día 8 de octubre de 2013.

Mediante Decreto 41/2009, de 6 de marzo (DOE n.º 49, de 12 de marzo) se aprobó definitivamente el Proyecto de Interés Regional promovido por la entonces Consejería de Sanidad y Dependencia, para la construcción de un nuevo hospital en terrenos situados junto a la carretera EX-206 (Don Benito-Villanueva de la Serena) en el término municipal de Don Benito. Mediante Decreto 246/2013, de 30 de diciembre, fue derogado el Decreto 41/2009, basándose en criterios que defendían un cambio de ubicación para el nuevo Hospital de Don Benito-Villanueva de la Serena. Sin embargo, la Sala de lo Contencioso-administrativo del



Tribunal Superior de Justicia de Extremadura, en el procedimiento ordinario n.º 152/2014, declaró expresamente la obligación de la Administración autonómica de ejecutar las obras de construcción del citado hospital en los terrenos contemplados en el Decreto 41/2009.

Para la ejecución de dicho PIR se practicó expropiación forzosa de bienes y derechos cuya información pública tuvo lugar por resolución de 13 de marzo de 2009 de la entonces Consejería de Sanidad y Dependencia y, posteriormente, mediante Resolución de 14 de diciembre de 2017 del entonces Consejero de Sanidad y Políticas Sociales se sometió a una nueva información pública la relación de bienes y derechos afectados por el citado PIR, habiéndose declarado el procedimiento de urgencia por Decreto 44/2018, de 18 de abril (DOE n.º 78, de 23 de abril).

No obstante, para la correcta ejecución del PIR ha sido necesario aprobar una serie de proyectos complementarios, entre ellos, el proyecto complementario de acceso secundario, aprobado definitivamente mediante Resolución de 3 de mayo de 2023, de la Consejera de Agricultura, Desarrollo Rural, Población y Territorio, adaptaciones técnicas que se deben a la necesidad de dotar al nuevo hospital de dos accesos de características adecuadas para el significativo flujo de tráfico esperado de ambulancias, pacientes, visitantes, trabajadores y proveedores, debiendo asegurar en todo momento el fácil, rápido y directo acceso en todo momento, incluso en los episodios de mayor colapso en las horas de mayor intensidad de tráfico o de incidencia que puedan suponer bloqueo en uno de los accesos, ya que la implantación de este nuevo hospital en la zona, tendrá un impacto importante en las vías existentes en tanto que incrementará el flujo de tráfico hacia y desde estas nuevas instalaciones. Estas circunstancias obligan al Servicio Extremeño de Salud a llevarlas a cabo para asegurar el correcto funcionamiento de este nuevo centro sanitario.

En relación con las obras de "Construcción del acceso secundario al Hospital Don Benito-Villanueva de la Serena" es necesario proceder a la expropiación de una serie de terrenos para su ejecución. Y en relación con el procedimiento expropiatorio se ha practicado información pública mediante Resolución de 24 de febrero de 2023 (DOE n.º 47, de 9 de marzo). Asimismo, se han practicado notificaciones individuales a los particulares afectados y el resto de las publicaciones exigidas legalmente. Se han recibido alegaciones dentro del plazo concedido al efecto por varios afectados, habiéndose atendido las mismas, constando en el expediente acreditación de lo actuado. En anexo al presente decreto se publica la relación de bienes y derechos y titulares afectados a resultas del trámite de información pública.

Con casi 40 años de existencia y sin reformas significativas en el pasado reciente, el actual Hospital de Don Benito-Villanueva de la Serena está ya obsoleto debido a su construcción completamente horizontal, a su estructura, por los materiales empleados y a su funcionalidad por la distribución de espacios existentes.



Así pues las pésimas condiciones de conservación del viejo edificio en el que no se ha realizado ninguna reforma significativa desde hace decenas de años, y por tanto el preocupante envejecimiento de las instalaciones hospitalarias con que cuenta, produce un flagrante deterioro de la asistencia sanitaria que se está incrementando de forma exponencial y una peligrosidad de las propias instalaciones no adaptadas a los cánones de seguridad actuales por su obsolescencia, que pudieran llegar a causar accidentes y que necesitan una continua inversión para corregir los deterioros de infraestructuras y obsolescencia de equipos médicos.

La urgencia en la construcción de este nuevo centro hospitalario conlleva la urgencia en la construcción del acceso secundario que da conexión al mismo, ya que es una instalación esencial para la puesta en marcha y funcionamiento del edificio, que actualmente se encuentra en construcción y cuya finalización está programada para el año 2024.

El procedimiento de urgencia permite iniciar las obras en un plazo mucho más breve que con el procedimiento ordinario, ya que la ocupación de los terrenos se efectúa con anterioridad al pago del justiprecio, y, por consiguiente, se pueden poner a disposición del contratista para la ejecución. De tratarse de un procedimiento ordinario, se tramitaría en primer lugar la fase separada de justiprecio con cada uno de los propietarios afectados, y una vez acordada la cantidad a la que asciende el mismo y abonada a cada uno de ellos, se podría ocupar la finca en cuestión, con lo que la disponibilidad de los terrenos para el inicio de las obras podría demorarse tanto en el tiempo que, casi con toda certeza provocaría la inviabilidad y obsolescencia del proyecto aprobado que surge como respuesta al tráfico rodado que generará la apertura del nuevo hospital.

La elección del procedimiento de urgencia en lugar del procedimiento ordinario obedece, pues, a razones argumentadas, justificadas y coherentes que priman una serie de factores como el interés general en el fácil, rápido y directo acceso en todo momento al hospital, incluso en los episodios de mayor colapso en las horas de mayor intensidad de tráfico o de incidencia que puedan suponer bloqueo en uno de los accesos, el riesgo de accidentalidad y la seguridad vial. Con ello se lograría dar solución a los problemas de seguridad vial y tráfico que pueden poner en peligro la asistencia sanitaria de las personas.

Por todo lo expuesto, la necesidad de la urgente ocupación de los terrenos destinados a la construcción del acceso secundario al nuevo Hospital de Don Benito-Villanueva de la Serena, con una estructura moderna y flexible que permita la prestación de los servicios actuales, así como la centralización de la atención especializada, es irrenunciable y precisa desde el punto de vista de la responsabilidad sanitaria.

En su virtud, a propuesta de la Consejera de Salud y Servicios Sociales previa deliberación del Consejo de Gobierno en su sesión del día 23 de abril de 2024,



DISPONGO:

Artículo único. Se declara de urgencia la ocupación de los bienes afectados y la adquisición de derechos necesarios para la ejecución de las obras de "Construcción del acceso secundario al nuevo Hospital Don Benito-Villanueva de la Serena (Badajoz)", con los efectos y alcance previstos en el artículo 52 de la Ley de Expropiación Forzosa, de 16 de diciembre de 1954, y concordantes de su Reglamento.

Contra el presente decreto del Consejo de Gobierno, que agota la vía administrativa, de conformidad con lo establecido en el artículo 103.1.a) de la Ley 1/2002, de 28 de febrero, del Gobierno y de la Administración de la Comunidad de Extremadura, cabe interponer recurso contencioso-administrativo ante el Tribunal Superior de Justicia de Extremadura en el plazo de dos meses a contar desde el día siguiente a su notificación o publicación, tal y como establece el artículo 46 de la Ley 29/1998, de 13 de julio, reguladora de la Jurisdicción Contencioso-administrativa, o bien recurso potestativo de reposición, en el plazo de un mes, conforme establecen los artículos 123 y 124 de la Ley 39/2015, de 1 de octubre, del Procedimiento Administrativo Común de las Administraciones Públicas.

Mérida, 23 de abril de 2024.

La Consejera de Salud y
Servicios Sociales,
SARA GARCÍA ESPADA

La Presidenta de
la Junta de Extremadura,
MARÍA GUARDIOLA MARTÍN



ANEXO

RELACIÓN DE AFECTADOS

EXPEDIENTE: "CONSTRUCCIÓN DE ACCESO SECUNDARIO AL HOSPITAL DON BENITO-VILLANUEVA DE LA SERENA (BADAJOZ)".

TÉRMINO MUNICIPAL: DON BENITO.

Finca	Polígono	Parcela	Nombre del propietario	M ² ocupados	Ocupación (*)	Tipo de cultivo	Bienes y otros daños	Unidades
1/0	53684	19	AGRÍCOLA GANADERA LOMAS DEL RÍO, SL	70	TOT	Improductivo		
2/0	53684	20	HERMANOS VICEIRA CARS, SLU	263	TOT	Improductivo		
3/0	53684	21	REGLADO ROSADO, M. ^a DEL PILAR	1.060	TOT	Labor o Labradío secano		
4/0	53684	23	MANCHADO GUTIÉRREZ DE TENA, ROQUE	4	TOT	Improductivo		

(*) Expropiación total: TOT

(*) Ocupación temporal: TEM

(*) Servidumbre de paso: SER



CONSEJERÍA DE INFRAESTRUCTURAS, TRANSPORTE Y VIVIENDA

ORDEN de 22 de abril de 2024 por la que se convocan, en el ámbito de la Comunidad Autónoma de Extremadura, exámenes destinados a la obtención del certificado de competencia profesional (CCP) para el ejercicio de la profesión de transportista por carretera, a celebrar en el año 2024. (2024050073)

El Reglamento (CE) n.º 1071/2009, del Parlamento Europeo y del Consejo, de 21 de octubre de 2009, por el que se establecen las normas comunes relativas a las condiciones que han de cumplirse para el ejercicio de la profesión de transportista por carretera y por el que se deroga la Directiva 96/26/CE del Consejo, exige, a las empresas que ejercen la profesión de transportista por carretera, tener la competencia profesional requerida (artículo 3.1.d).

A fin de cumplir este requisito, una empresa que ejerza la profesión de transportista por carretera nombrará, al menos, a una persona física denominada gestor de transporte.

A tal efecto, la persona o personas interesadas deberán estar en posesión de los conocimientos que respondan al nivel de las materias enunciadas en el anexo I, parte I, de dicho Reglamento. Tales conocimientos se demostrarán mediante un examen escrito obligatorio (artículo 8.1 Reglamento (CE) n.º 1071/2009).

La Ley 16/1987, de 30 de julio, de Ordenación de los Transportes Terrestres, determina, en su artículo 43.2, que cuando la autorización habilite para la realización de transporte público de viajeros en autobús o de mercancías en vehículos o conjuntos de vehículos con capacidad de tracción propia cuya masa máxima autorizada sea superior a 3,5 toneladas, la empresa solicitante deberá cumplir, entre otros requisitos, el de competencia profesional exigido por la reglamentación de la Unión Europea.

Por su parte, el apartado 1 (Obtención del certificado de competencia profesional) del anexo II del Reglamento de la Ley de Ordenación de los Transportes Terrestres, aprobado por el Real Decreto 1211/1990, de 28 de septiembre, dispone que, en aplicación de lo dispuesto en el artículo 8.7 del Reglamento (CE) n.º 1071/2009, el órgano competente expedirá el certificado de competencia profesional para el transporte por carretera, tanto en la modalidad de viajeros como de mercancías, a favor de las personas que estén en posesión del título de Formación Profesional de Técnico Superior en Transporte y Logística, establecido por el Real Decreto 1572/2011, de 4 de noviembre, añadiendo que las personas que no posean dicha titulación sólo podrán obtener el certificado de competencia profesional para el transporte por carretera, de viajeros o de mercancías, previa superación de un examen que se regirá por lo dispuesto en el artículo 8 del citado Reglamento (CE) n.º 1071/2009, con las concreciones señaladas en el mencionado anexo II.



En cuanto a la competencia para la realización de exámenes, el apartado 2 del precitado anexo II encomienda esta atribución al órgano competente de las Comunidades Autónomas a las que el Estado haya delegado dicha competencia.

En este sentido, el artículo 13.1 de la Ley Orgánica 5/1987, de 30 de julio, de Delegación de Facultades del Estado en las Comunidades Autónomas en relación con los transportes por carretera y por cable, delega en las Comunidades Autónomas las competencias administrativas relativas a la adquisición, acreditación y control de la capacitación profesional para la realización del transporte y de las actividades auxiliares y complementarias del mismo.

Resultando que la Comunidad Autónoma de Extremadura asumió las transferencias de los medios personales y materiales necesarios para la plena efectividad de la delegación referida, según se determina en el Real Decreto 411/1989, de 21 de abril, corresponde, en su ámbito territorial, llevar a cabo la convocatoria de estas pruebas.

En virtud de lo expuesto, y de conformidad con los artículos 36 f) y 92.1 de la Ley 1/2002, de 28 de febrero, del Gobierno y de la Administración de la Comunidad Autónoma de Extremadura,

DISPONGO:

Primero. Convocar, en el ámbito de la Comunidad Autónoma de Extremadura, exámenes destinados a la obtención del certificado de competencia profesional (CCP) para el ejercicio de la profesión de transportista por carretera, a celebrar en el año 2024.

Segundo. Aprobar las bases por las que ha de regirse la citada convocatoria, cuyo texto se inserta a continuación.

Tercero. Facultar al Director General de Movilidad y Transportes para dictar, en el ámbito de sus competencias, cuantas disposiciones sean necesarias para el desarrollo y aplicación de la presente Orden, incluidas las modificaciones que fuere preciso introducir en los términos de la solicitud; determinar la fecha, horario y lugar de realización de las pruebas; y adoptar cuantos actos requiera la tramitación del procedimiento.

Cuarto. Declarar que, contra la presente Orden de convocatoria, que pone fin a la vía administrativa, los interesados podrán interponer, potestativamente, recurso de reposición ante el Consejero de Infraestructuras, Transporte y Vivienda en el plazo de un mes, contado a partir del día siguiente al de la publicación del presente acto en el Diario Oficial de Extremadura, o bien, directamente, recurso contencioso-administrativo ante la Sala de lo Contencioso-Administrativo del Tribunal Superior de Justicia de Extremadura en el plazo de dos meses contados desde el día siguiente al de la mencionada publicación en el Diario Oficial de Extremadura.



En caso de recurrir mediante reposición, no se podrá interponer recurso contencioso-administrativo hasta que sea resuelto expresamente o se haya producido la desestimación presunta del recurso de reposición interpuesto.

Todo ello sin perjuicio de ejercitar, en su caso, cualquier otro recurso que estimen procedente.

Mérida, 22 de abril de 2024.

El Consejero,
MANUEL MARTÍN CASTIZO



BASES DE LA CONVOCATORIA

Primera. Requisitos para concurrir al examen.

1. En aplicación de lo dispuesto en el artículo 8.1 del Reglamento (CE) n.º 1071/2009, únicamente podrán concurrir al examen las personas que acrediten hallarse previamente en posesión de alguno de los siguientes títulos de formación:

- Título de Bachiller o equivalente.
- Título de Técnico, acreditativo de haber superado las enseñanzas de una formación profesional de grado medio, sea cual fuere la profesión a que se encuentre referido.
- Título de Técnico Superior, acreditativo de haber superado las enseñanzas de una formación profesional de grado superior, sea cual fuere la profesión a que se encuentre referido.
- Cualquier título acreditativo de haber superado unas enseñanzas universitarias de grado o postgrado.

2. En aplicación de lo dispuesto en el artículo 8.2 del Reglamento (CE) n.º 1071/2009, la concurrencia a la prueba requerirá que el/la aspirante tenga su residencia habitual o desempeñe su actividad laboral en la Comunidad Autónoma de Extremadura antes de la finalización del plazo de presentación de solicitudes.

Se entenderá por residencia habitual el lugar en que una persona viva habitualmente, es decir, durante, por lo menos, 185 días por cada año civil, por razón de vínculos personales que revelen lazos estrechos entre la persona y el lugar en que habita.

No obstante, la residencia habitual de una persona cuyos vínculos profesionales estén situados en un lugar distinto del de sus vínculos personales y que, por ello, se vea obligada a residir alternativamente en lugares distintos situados en dos o más Comunidades Autónomas se considerará situada en el lugar de sus vínculos personales, siempre y cuando regrese a dicho lugar regularmente. Esta última condición no se exigirá cuando la persona efectúe una estancia en una Comunidad Autónoma para el cumplimiento de una misión de duración determinada. La asistencia a una universidad o escuela no implicará el traslado de la residencia habitual.

A estos efectos, tienen residencia habitual en la Comunidad Autónoma de Extremadura quienes figuren empadronados en uno de sus municipios.



En todo caso, los aspirantes deberán exhibir, durante la realización de la prueba y a requerimiento del Tribunal calificador, el original de su Documento Nacional de Identidad con el fin de acreditar el requisito de identidad personal.

Segunda. Presentación de solicitudes.

1. Los interesados formularán su solicitud en los términos expresados en el modelo oficial contenido en el anexo de la presente Orden.
2. El plazo de presentación de solicitudes estará abierto de manera ininterrumpida durante el período temporal de efectos de la presente convocatoria y finalizará el día 31 de diciembre de 2024.
3. La presentación de solicitudes podrá hacerse efectiva en las Oficinas de Asistencia a la Ciudadanía indicadas en la Resolución de 23 de abril de 2021 (DOE n.º 78, de 27 de abril), y en todos los lugares contemplados en el artículo 16.4 de la Ley 39/2015, de 1 de octubre, del Procedimiento Administrativo Común de las Administraciones Públicas, a saber, de acuerdo con este último precepto:

- a) En el Registro electrónico de la Administración u Organismo al que se dirijan, así como en los restantes registros electrónicos de organismos y entidades que integran el sector público.

En este sentido, entre otros:

- El Registro electrónico de la Junta de Extremadura, en la URL siguiente:
<https://sede.gobex.es/SEDE/registroGeneral/registroGeneral.jsf>
- El Registro electrónico de la Administración General del Estado, en la URL siguiente:
<https://rec.redsara.es/registro/action/are/acceso.do>

- b) En las oficinas de Correos, de acuerdo con su normativa específica. Las solicitudes que se cursen a través de una oficina de correos deberán ir en sobre abierto para que el impreso de solicitud sea fechado y sellado antes de ser certificado.
 - c) En las representaciones diplomáticas u oficinas consulares de España en el extranjero, conforme a su normativa.
 - d) En las oficinas de asistencia en materia de registros.
4. La participación en la convocatoria, mediante la presentación de la correspondiente solicitud, producirá los siguientes efectos:



- a) Supondrá el conocimiento y aceptación de las bases por las que se rige la convocatoria.
- b) Conllevará la autorización para la consulta u obtención de documentos que hayan sido elaborados por cualquier Administración pública, salvo que conste en el procedimiento la oposición de la persona interesada.

Tercera. Documentación adjunta a la solicitud.

1. La solicitud deberá ir acompañada de una copia de los documentos siguientes:

- a) Título académico que acredite hallarse en posesión de la formación exigida para concurrir al examen, de acuerdo con lo establecido en la base primera, apartado 1.

Para acreditar, en su caso, la equivalencia con los títulos exigidos deberá aportarse, además, certificación del órgano competente en materia educativa.

- b) En su caso, documento o documentos acreditativos de las circunstancias previstas en la base primera, apartado 2, referidas a la posibilidad de la concurrencia a las pruebas en un lugar distinto a aquél en que el solicitante tenga establecida su residencia habitual.

- c) Ejemplar para el órgano gestor del justificante de ingreso (modelo 050 Autoliquidación), acreditativo de haber abonado, a través de la dirección web <https://modelo050.juntaex.es/modelo050/>, o de cualquier entidad bancaria colaboradora, la cantidad que legalmente corresponda en concepto de tasa por presentación a cada modalidad a la que se pretenda concurrir, consignando, entre otros, los siguientes datos en los respectivos apartados:

ÓRGANO GESTOR	Consejería de Infraestructuras, Transporte y Vivienda
N.º CÓDIGO	160081
TIPO DE INGRESO	Tasa
DETALLE DEL CONCEPTO	Presentación pruebas competencia profesional 2024
DETALLE DE LA LIQUIDACIÓN	- 9,73 € (Resolución de 9 de febrero de 2024, de la Consejera, por la que se publican las tarifas actualizadas de las tasas y precios públicos de la Comunidad Autónoma de Extremadura en virtud de lo dispuesto en la Ley de Presupuestos Generales de la Comunidad Autónoma de Extremadura para 2024).

En ningún caso, el abono de la cantidad citada, acreditado mediante el correspondiente justificante de ingreso (modelo 050) en la entidad bancaria, supondrá sustitución del trá-



mite de presentación, en tiempo y forma, del impreso de solicitud conforme a lo dispuesto con anterioridad.

2. La comprobación de la exactitud de los datos de identidad personal y de domicilio o residencia de las personas solicitantes se realizará de oficio electrónicamente por el órgano instructor mediante los Servicios de Verificación y Consulta de Datos de Identidad (SVCDI) y los Servicios de Verificación y Consulta de Datos de Residencia (SVCDR), siempre que no conste en el procedimiento la oposición de la persona interesada.

Si constara en el procedimiento la oposición de la persona interesada, o, excepcionalmente, si la Administración no pudiera recabar tales datos, aquella aportará con la solicitud, o podrá ser requerida a aportar, una copia de su Documento Nacional de Identidad, o documento acreditativo de la identidad o tarjeta de identidad de extranjero residente en territorio español, expedido por las autoridades españolas de conformidad con lo establecido en la normativa vigente, y, en su caso, un certificado de empadronamiento de su domicilio habitual.

Cuarta. Agrupación de solicitudes.

1. Las solicitudes recibidas en tiempo y forma serán objeto de agrupación a los efectos de tramitarlas y proponer para su citación a la realización de la prueba a los aspirantes que las hayan formulado, ordenadas aquéllas temporalmente por la fecha de asiento de su presentación en el registro u oficina competentes.
2. El número de aspirantes de cada Grupo no podrá ser superior a veinte.
3. Cada Grupo será designado por el ordinal correspondiente al orden de citación que se pretenda efectuar.

Quinta. Admisión de solicitudes.

1. La omisión de cualquiera de los datos exigidos en la solicitud o la falta de documentos y justificantes requeridos será causa de la exclusión provisional del aspirante.
2. Con carácter previo a la citación de cada uno de los Grupos de aspirantes para la realización de la prueba en su fecha respectiva, la lista provisional de admitidos y excluidos se publicará en la siguiente página web de la Junta de Extremadura en Internet:

<https://www.juntaex.es/w/3983?inheritRedirect=true>

En la relación de aspirantes excluidos se expresará la causa de dicha exclusión.



3. Los aspirantes excluidos expresamente, así como los que no figuren en la relación de admitidos ni en la de excluidos, dispondrán de un plazo de diez días, contados desde el día siguiente a la publicación de la referida lista provisional, para subsanar el defecto que haya motivado su exclusión o su no inclusión expresa.

Transcurrido dicho plazo, se publicará, en la misma forma prevista en el apartado anterior, la lista definitiva de admitidos y excluidos a las pruebas objeto de la presente convocatoria.

Sexta. Citación de los aspirantes.

En la resolución por la que se haga pública la lista definitiva de admitidos y excluidos se dispondrá la citación de los aspirantes incluidos en el Grupo correspondiente, para personarse en el lugar, mes, día y hora a los que serán convocados para la realización del examen.

Séptima. Características del examen de conocimientos.

1. Normativa.

El examen de conocimientos, materias sobre las que versará, estructura y calificación, se acomodará a lo establecido en el Reglamento (CE) n.º 1071/2009 y en el anexo II del Reglamento de la Ley de Ordenación de los Transportes Terrestres, aprobado por el Real Decreto 1211/1990, de 28 de septiembre.

2. Programa del examen.

El programa del examen para la obtención del certificado de competencia profesional estará integrado por la lista de materias señaladas al efecto en el anexo I del Reglamento (CE) n.º 1071/2009 del Parlamento Europeo y del Consejo, de 21 de octubre de 2009, por el que se establecen las normas comunes relativas a las condiciones que han de cumplirse para el ejercicio de la profesión de transportista por carretera.

3. Forma del examen.

- 3.1. El examen tiene únicamente forma escrita y se realizará utilizando en exclusiva los medios electrónicos que se faciliten al examinando.
- 3.2. El examen se realizará utilizando la aplicación informática y el banco de preguntas y casos prácticos elaborados específicamente para ello, cuyo diseño y mantenimiento corresponderá a la Dirección General de Transporte por Carretera y Ferrocarril del Ministerio de Transportes y Movilidad Sostenible.



4. Contenido y duración del examen.

4.1. El examen constará de dos pruebas:

- La primera prueba consistirá en contestar a 200 preguntas, cada una de las cuales contará con cuatro respuestas alternativas, sobre las materias que integran el programa.
- La segunda prueba consistirá en resolver cuatro supuestos prácticos que requieran aplicar el conocimiento de las materias que integran el programa a casos concretos. A tal efecto, el aspirante, tras realizar los cálculos y valoraciones precisos, deberá elegir entre ocho respuestas alternativas en cada uno de los supuestos.

4.2. El tiempo para la realización de cada una de las pruebas de que consta el examen será de dos horas.

5. Criterios de corrección.

- La prueba de preguntas concretas tendrá una puntuación máxima de 200 puntos. Cada pregunta correctamente respondida puntuará 1 punto y cada respuesta errónea se penalizará descontando un tercio del valor de una respuesta correcta.
- La prueba de supuestos prácticos tendrá igualmente una puntuación máxima de 200 puntos. Cada supuesto correctamente resuelto puntuará 50 puntos y cada supuesto erróneo se penalizará descontando un tercio del valor de un supuesto correcto.

Para aprobar el examen deberá obtenerse una puntuación no inferior al 50 por ciento de los puntos posibles en cada una de las dos partes, debiendo obtenerse un mínimo del 60 por ciento del total de puntos atribuibles para el conjunto de las dos pruebas.

6. Mecánica del examen.

- 6.1. Cuando un aspirante a la obtención del certificado solicite realizar el examen, el órgano competente lo convocará, señalándole un día y hora determinados, para que lo realice, de acuerdo con el procedimiento establecido en la presente convocatoria.
- 6.2. Cuando el examinando inicie el examen, la aplicación seleccionará aleatoriamente 200 preguntas del banco integrado en la aplicación.
- 6.3. El examinando responderá las preguntas mediante la aplicación, pudiendo dar por terminada la prueba en el momento que estime conveniente.



Si el examinando no hubiera dado por concluida la prueba con anterioridad, la aplicación la dará por terminada automáticamente en el momento en que hayan transcurrido dos horas desde que aquel inició el examen.

6.4. Tan pronto como el examinando dé por terminada la prueba anterior o, en su caso, sea la propia aplicación la que la finalice, ésta generará la segunda prueba, seleccionando, asimismo de forma aleatoria, cuatro supuestos prácticos del banco integrado en la aplicación.

6.5. Como en el caso de las preguntas, el examinando resolverá los supuestos prácticos mediante la aplicación, señalando la contestación que estime adecuada.

El examinando podrá dar por concluida esta segunda prueba cuando estime conveniente y, en cualquier caso, la aplicación la dará por terminada automáticamente en el momento en que hayan transcurrido dos horas desde que aquel inició la prueba.

6.6. Concluida la segunda prueba, la aplicación calificará automáticamente el examen y el examinando podrá obtener una copia impresa tanto del examen como de la calificación obtenida.

6.7. Cuando un examinando obtenga la calificación necesaria para aprobar, quedará automáticamente inscrito en el Registro de Empresas y Actividades de Transporte como persona que ha acreditado su competencia para el transporte en la modalidad que corresponda.

6.8. La aplicación de gestión de los exámenes contará con un archivo histórico en el que se guarden todos los exámenes realizados en los últimos cinco años y su calificación.

6.9. El examinando que no hubiera obtenido la calificación necesaria para aprobar podrá presentarse de nuevo en la misma convocatoria previa formulación de solicitud y abono de la tasa legalmente establecida. La solicitud será tramitada a efectos de citación para un nuevo examen con posterioridad al Grupo o Grupos integrados por los aspirantes que tengan prioridad en función del criterio de fecha del asiento de presentación de su petición en el registro u oficina competentes.

7. Revisión de exámenes.

7.1. Cuando un examinando estime que una de las preguntas o supuestos prácticos que integraban su examen era erróneo o le ha sido mal calificado por la aplicación, podrá formular la correspondiente reclamación ante el Tribunal de revisión de exámenes nombrado al efecto por el órgano competente.



- 7.2. Cuando el Tribunal de revisión de exámenes estime necesario anular esa pregunta o supuesto práctico por ser erróneo o encontrarse mal planteado, procederá a recalificar el examen.

Cuando se anule una pregunta, la calificación necesaria para superar esa prueba se reducirá en 0,50 puntos y la necesaria para aprobar el examen también en 0,50.

Cuando se anule un supuesto práctico, la calificación necesaria para superar esa prueba se reducirá en 25 puntos y la necesaria para aprobar el examen también en 25.

- 7.3. Contra la resolución del Tribunal de revisión de exámenes, el examinando podrá interponer recurso ante el órgano que lo nombró.
- 7.4. Cuando la anulación de una pregunta o supuesto práctico dé lugar a que un examinando apruebe el examen, el órgano competente para la realización del examen dictará resolución expresa y la comunicará a la Oficina Central del Registro de Empresas y Actividades de Transporte para que lleve a cabo la correspondiente inscripción.
- 7.5. Siempre que una pregunta o un supuesto práctico de un examen sean anulados, ya sea por el Tribunal de revisión de exámenes o en vía de recurso, deberá notificarse a la Oficina Central del Registro de Empresas y Actividades de Transporte a fin de que realice la oportuna revisión del banco de preguntas integrado en la aplicación.

Octava. Tribunal de revisión de exámenes.

1. El Tribunal de revisión de exámenes tiene como función resolver las reclamaciones que, en su caso, sean formuladas por un aspirante a la obtención del certificado en relación con el contenido o la calificación de alguna de las preguntas o supuestos prácticos que se le hubiesen planteado en el examen.
2. Se designan, de acuerdo con lo previsto en el apartado 3 del anexo II del Reglamento de la Ley de Ordenación de los Transportes Terrestres, aprobado por el Real Decreto 1211/1990, conforme a requisitos de titulación y especialización, dentro de la disponibilidad y organización de personal existente actualmente en la Dirección General de Movilidad y Transportes, los miembros del Tribunal de revisión de exámenes, así como sus suplentes, que quedan identificados como sigue:



TRIBUNAL TITULAR	
Presidente	Victoriano González Acedo
Vocal	Carmen Morera Sánchez
Vocal	Ángel Chávez Ceberino
Vocal	Pedro Martín Yelmo
Secretario	Ana Moreno Benítez

TRIBUNAL SUPLENTE	
Presidente	Pedro Martín Yelmo
Vocal	José Alberto Cabello Amaya
Vocal	Ana María Naranjo Gómez
Vocal	Inmaculada Morales Ortiz
Secretario	Gema Aparicio González

3. Los miembros del Tribunal tendrán derecho a las asistencias estipuladas para la categoría segunda de tribunales de procesos selectivos de personal y órganos asimilados, de conformidad con lo previsto en el artículo 23 del Decreto 287/2007, de 3 de agosto, sobre indemnizaciones por razón del servicio, previa autorización de la Dirección General competente en materia de función pública.
4. El Tribunal podrá disponer la incorporación a sus trabajos de asesores especialistas, así como designar los colaboradores puntuales y auxiliares del secretario que sean necesarios para el desarrollo y la buena marcha del proceso selectivo, quienes, debidamente autorizados por la Dirección General competente en materia de función pública, devengarán las indemnizaciones previstas en el mencionado Decreto 287/2007.

**ANEXO****I. DATOS DE LA PERSONA SOLICITANTE**

N.I.F.:

PRIMER APELLIDO:

SEGUNDO APELLIDO:

NOMBRE:

FECHA DE NACIMIENTO:

LOCALIDAD DE NACIMIENTO:

DOMICILIO: CALLE/PLAZA: Nº.....

LOCALIDAD:

PROVINCIA: C.POSTAL:

N.º TELÉFONO:

DIRECCIÓN CORREO ELECTRÓNICO:

**II. MODALIDAD A LA QUE PRETENDE CONCURRIR
(Señale con una X la/s casilla/s correspondiente/s)** ACCESO A LA PROFESIÓN DE TRANSPORTISTA DE MERCANCÍAS POR CARRETERA ACCESO A LA PROFESIÓN DE TRANSPORTISTA DE VIAJEROS POR CARRETERA**III. COMPROBACIÓN DE DATOS DE OFICIO**

Para el caso en que el interesado quiera manifestar su OPOSICIÓN a la comprobación de oficio de sus datos de identidad personal y de residencia, deberá declararlo mediante la siguiente fórmula (marque, en su caso, una X en el recuadro):

ME OPONGO a que los siguientes datos sean consultados por el órgano instructor mediante los Sistemas de Verificación de Datos de Identidad y de Residencia y los APORTO CON LA SOLICITUD.

 Dato de identidad. Dato de residencia.**Documentos a acompañar con la solicitud:**

1. Título académico que acredite hallarse en posesión de la formación exigida para concurrir al examen, de acuerdo con lo establecido en la base primera, apartado 1, y, en su caso, certificación de equivalencia.
2. En su caso, documento o documentos acreditativos de las circunstancias previstas en la base primera, apartado 2, referidas a la posibilidad de la concurrencia a las pruebas en un lugar distinto a aquél en que el solicitante tenga establecida su residencia habitual.
3. Ejemplar del justificante de ingreso (modelo 50) de la tasa por presentación a la prueba (9,73 euros por prueba a la que se presenta).
4. Documento Nacional de Identidad o documento acreditativo de la identidad o tarjeta de identidad (sólo en el caso de oponerse a la consulta de oficio).
5. Certificado de empadronamiento expedido por el Ayuntamiento de su domicilio habitual (sólo en el caso de oponerse a la consulta de oficio).



IV. INFORMACIÓN SOBRE PROTECCIÓN DE DATOS	
¿Quién es el Responsable del tratamiento de sus datos?	Consejería de Infraestructuras, Transporte y Vivienda Dirección: Avenida de las Comunidades, s/n. 06800. Mérida (Badajoz). Tlfno.: 924332000 Correo electrónico: dgmyt@juntaex.es Contacto Delegado de Protección de Datos: dpd@juntaex.es
¿Con qué finalidad se tratan sus datos personales? ¿Por cuánto tiempo conservaremos sus datos?	Gestión administrativa de su solicitud de participación en los exámenes para la obtención del certificado de competencia profesional. El tiempo de conservación de los datos quedará sujeto a lo dispuesto en la normativa vigente en materia de archivos y patrimonio documental.
¿Cuál es la legitimación para el tratamiento de sus datos?	RGPD: 6.1.c) Tratamiento necesario para el cumplimiento de una obligación legal aplicable al responsable del tratamiento: REGLAMENTO (CE) n.º 1071/2009 DEL PARLAMENTO EUROPEO Y DEL CONSEJO de 21 de octubre de 2009; Ley 16/1987, de 30 de julio, de Ordenación de los Transportes Terrestres.
¿A qué destinatarios se comunicarán sus datos?	No se cederán datos a terceros, ni están previstas transferencias internacionales de datos.
¿Cuáles son sus derechos en relación con el tratamiento de datos?	Cualquier persona tiene derecho a obtener confirmación sobre la existencia de un tratamiento de sus datos, a acceder a sus datos personales, solicitar la rectificación de los datos que sean inexactos o, en su caso, solicitar la supresión, cuando entre otros motivos, los datos ya no sean necesarios para los fines para los que fueron recogidos o el interesado retire, en su caso, el consentimiento otorgado. En determinados supuestos, el interesado podrá solicitar la limitación del tratamiento de sus datos, en cuyo caso sólo se conservarán de acuerdo con la normativa vigente. En determinados supuestos, puede ejercitar su derecho a la portabilidad de los datos, que serán entregados en un formato estructurado, de uso común o lectura mecánica a usted o al nuevo responsable de tratamiento que designe. Tiene derecho a revocar en cualquier momento el consentimiento para cualquiera de los tratamientos para los que lo ha otorgado. Tiene derecho a presentar una reclamación ante la Agencia Española de Protección de Datos en el supuesto que considere que no se ha atendido convenientemente el ejercicio de sus derechos. El plazo máximo para resolver es el de un mes a contar desde la recepción de su solicitud, pudiendo ser prorrogado dos meses más atendiendo al volumen de reclamaciones presentadas o a la complejidad de la misma. En el caso de producirse alguna modificación de sus datos, le agradecemos nos lo comunique debidamente por escrito con la finalidad de mantener sus datos actualizados.
En _____, a ___ de _____ de 2024	
(Firma de la persona solicitante)	
DIRECTOR GENERAL DE MOVILIDAD Y TRANSPORTES. Avenida de las Comunidades, s/n. 06800. Mérida.	

**III****OTRAS RESOLUCIONES****CONSEJERÍA DE PRESIDENCIA, INTERIOR Y DIÁLOGO SOCIAL**

RESOLUCIÓN de 22 de abril de 2024, de la Secretaría General, por la que se da publicidad a la Adenda de modificación del Convenio Interadministrativo entre la Consejería de Cultura, Turismo, Jóvenes y Deportes de la Junta de Extremadura, la Excma. Diputación Provincial de Badajoz y la Excma. Diputación Provincial de Cáceres para el desarrollo del Programa de Dinamización Deportiva 2022-2025 (VIII fase). (2024061426)

Habiéndose firmado el día 5 de abril de 2024, la Adenda de modificación del Convenio Interadministrativo entre la Consejería de Cultura, Turismo, Jóvenes y Deportes de la Junta de Extremadura, la Excma. Diputación Provincial de Badajoz y la Excma. Diputación Provincial de Cáceres para el desarrollo del Programa de Dinamización Deportiva 2022-2025 (VIII Fase), de conformidad con lo previsto en el artículo 8 del Decreto 217/2013, de 19 de noviembre, por el que se regula el Registro General de Convenios de la Administración de la Comunidad Autónoma de Extremadura,

RESUELVO:

La publicación en el Diario Oficial de Extremadura de la Adenda que figura como anexo de la presente resolución.

Mérida, 22 de abril de 2024.

El Secretario General,
DAVID GONZÁLEZ GIL



ADENDA DE MODIFICACIÓN DEL CONVENIO INTERADMINISTRATIVO ENTRE LA CONSEJERÍA DE CULTURA, TURISMO, JÓVENES Y DEPORTES DE LA JUNTA DE EXTREMADURA, LA EXCMA. DIPUTACIÓN PROVINCIAL DE BADAJOZ Y LA EXCMA. DIPUTACIÓN PROVINCIAL DE CÁCERES PARA EL DESARROLLO DEL PROGRAMA DE DINAMIZACIÓN DEPORTIVA 2022-2025 (VIII FASE).

Mérida, 5 de abril de 2024.

REUNIDOS

De una parte D. José Luis Gil Soto, Secretario General de la Consejería de Cultura, Turismo, Jóvenes y Deportes de la Junta de Extremadura, cargo que ostenta en virtud de nombramiento efectuado por el Decreto 97/2023, de 28 de julio (DOE núm. 146, de 31 de julio), actuando en el ejercicio de las competencias que tiene atribuidas por el Decreto 77/2023, de 21 de julio, por el que se establece la estructura orgánica básica de la Administración de la Comunidad Autónoma de Extremadura (DOE núm. 145, de 28 de julio), y por Resolución de 2 de agosto de 2023, de la Consejera, por la que se delegan competencias en diversas materias (DOE núm. 151, de 7 de agosto), autorizado para este acto por acuerdo del Consejo de Gobierno de fecha 2 de abril de 2024.

De otra, D. Miguel Ángel Gallardo Miranda, Presidente de la Excma. Diputación Provincial de Badajoz, en el ejercicio de las competencias que le otorga el artículo 34.1.b) de la Ley 7/1985, de 2 de abril, Reguladora de las Bases de Régimen Local.

Y, de otra, D. Miguel Ángel Morales Sánchez, Presidente de la Excma. Diputación Provincial de Cáceres, en el ejercicio de las competencias que le otorga el artículo 34.1.b) de la Ley 7/1985, de 2 de abril, Reguladora de las Bases de Régimen Local.

Se reconocen todos ellos la capacidad necesaria para el otorgamiento y suscripción de la presente Adenda, y a tal efecto,

EXPONEN

Primero. Con fecha 24 de mayo de 2022, se firma un convenio interadministrativo entre la Consejería de Cultura, Turismo y Deportes de la Junta de Extremadura, la Excma. Diputación Provincial de Badajoz y la Excma. Diputación Provincial de Cáceres para el desarrollo del programa de dinamización deportiva 2022-2025, con la finalidad de fomentar el desarrollo de actividades físico-deportivas en aquellos municipios cuya población no supere los 20.000 habitantes. El convenio extiende su vigencia desde el 1 de enero de 2022 hasta el 31 de diciembre de 2025.



Segundo. El Programa de Dinamización Deportiva que articula el convenio interadministrativo se financia con las aportaciones económicas de las partes que se consignan en el convenio y se desarrolla mediante la concesión de ayudas por parte de la Junta de Extremadura para la contratación de dinamizadores y coordinadores deportivos por las Mancomunidades Integrales de Municipios de Extremadura y mediante la contratación por la Junta de Extremadura de un Coordinador Regional del Programa de Dinamización Deportiva.

Tercero. De conformidad con la estipulación cuarta del convenio interadministrativo, las contrataciones de los dinamizadores y coordinadores deportivos por las mancomunidades de municipios de Extremadura, junto con la contratación por parte de la Junta de Extremadura del Coordinador Regional del Programa, son cofinanciadas al 64,89% por la Junta de Extremadura, el 20,19% por la Excm. Diputación de Badajoz y el 14,92% por la Excm. Diputación de Cáceres; los porcentajes de cada diputación se calculan en función del número de dinamizadores y coordinadores deportivos a contratar como máximo en cada una de las dos provincias. El convenio establece un número máximo de 177 dinamizadores deportivos para el Programa durante el cuatrienio 2022-2025, correspondiendo un máximo de 99 a mancomunidades de la provincia de Badajoz y un máximo de 78 a mancomunidades de la provincia de Cáceres.

En el apartado seis de la estipulación tercera del convenio interadministrativo se establece la figura del "Coordinador regional del Programa de Dinamización Deportiva" que deberá contratar la Junta de Extremadura y cuyos costes derivados también serán financiados por las tres instituciones firmantes.

Las aportaciones económicas que, conforme a la estipulación cuarta del convenio, corresponden a cada una de las administraciones para la financiación del Programa de Dinamización Deportiva para el cuatrienio 2022-2025 son las que se recogen en las siguientes tablas:

Tabla 1. Financiación total del Programa 2022-2025 (incluye ayudas a mancomunidades de municipios y aportaciones para la contratación por parte de la Junta de Extremadura del Coordinador Regional).

	2022	2023	2024	2025	TOTAL	%
Junta de Extremadura	2.631.840	2.631.840	2.631.840	2.631.840	10.527.360	64,89%
Diputación Badajoz	818.892	818.892	818.892	818.892	3.275.568	20,19%
Diputación Cáceres	605.268	605.268	605.268	605.268	2.421.072	14,92%
TOTAL	4.056.000	4.056.000	4.056.000	4.056.000	16.224.000	100%



Estas cantidades son la suma de las aportaciones a las ayudas a mancomunidades de municipios para la contratación de dinamizadores deportivos y por otro lado, a sufragar los gastos del contrato del Coordinador del Programa por parte de Junta de Extremadura, tal y como se reflejan en las siguientes tablas:

Tabla 2. Financiación de las ayudas a mancomunidades del Programa 2022-2025 para la contratación de coordinadores y dinamizadores deportivos.

	2022	2023	2024	2025	TOTAL
Junta de Extremadura	2.604.840	2.604.840	2.604.840	2.604.840	10.419.360
Diputación Badajoz	808.542	808.542	808.542	808.542	3.234.168
Diputación Cáceres	597.618	597.618	597.618	597.618	2.390.472
TOTAL	4.011.000	4.011.000	4.011.000	4.011.000	16.044.000

Tabla 3. Financiación de la contratación por parte de la Junta de Extremadura del Coordinador regional del Programa 2022-2025.

	2022	2023	2024	2025	TOTAL
Junta de Extremadura	27.000	27.000	27.000	27.000	108.000
Diputación Badajoz	10.350	10.350	10.350	10.350	41.400
Diputación Cáceres	7.650	7.650	7.650	7.650	30.600
TOTAL	45.000	45.000	45.000	45.000	180.000

Cuarto. De conformidad con la estipulación tercera del convenio interadministrativo, el Programa de Dinamización Deportiva se canalizará a través de la tramitación, por parte de la Junta de Extremadura, de la correspondiente convocatoria de subvenciones con destino a las mancomunidades beneficiarias para la financiación parcial de la contratación de dinamizadores deportivos municipales y coordinadores deportivos a lo largo del período 2022-2025.

Quinto. El DOE número 25, del 7 de febrero de 2022, publica la Orden de 3 de febrero de 2022, por la que se establecen las bases reguladoras para la concesión de subvenciones para el desarrollo del Programa de dinamización deportiva de Extremadura. En aplicación de esta orden, con fecha 7 de julio de 2022, se publica, en el DOE número 130, la Resolución de 24 de



junio por la que se efectúa la convocatoria de ayudas del Programa de Dinamización Deportiva de Extremadura, para el período 2022-2025.

La dotación de esta convocatoria para el período 2022-2025 coincide con el importe de la aportación total de las partes, indicada en la estipulación cuarta del convenio para la contratación de 177 técnicos deportivos (coordinadores y dinamizadores deportivos) por parte de las mancomunidades de municipios (tabla 2 del apartado expositivo anterior) y asciende a 16.044.000 € (dieciséis millones cuarenta y cuatro mil euros). Esta cantidad se imputa a partes iguales para cada uno de los cuatro años de vigencia de la convocatoria a razón de 4.011.000 €/año (cuatro millones once mil euros/año).

De los 16.044.000 € indicados, la Junta de Extremadura aporta para estas contrataciones la cantidad de 10.419.360 euros para el cuatrienio 2022-2025, a razón de 2.604.840 euros por año; por su parte, la Excm. Diputación de Cáceres destina, para estas contrataciones la cantidad de 2.390.472 euros para el cuatrienio 2022-2025, a razón de 597.618,00 euros por año. Finalmente, la Excm. Diputación de Badajoz destina para estas contrataciones la cantidad de 3.234.168 euros para todo el cuatrienio 2022-2025, a razón de 808.542,00 euros por año.

Resuelta la convocatoria mediante la Resolución de 5 de octubre de 2022, de la Secretaría General, resulta que no se agotó íntegramente su dotación económica pues las mancomunidades cacereñas y pacenses solicitaron ayudas para la contratación de un menor número de técnicos deportivos de los previstos inicialmente; concretamente, las mancomunidades solicitaron y obtuvieron ayudas para 152 técnicos deportivos, 65 en la provincia de Cáceres y 87 en la de Badajoz, en lugar de los 177 inicialmente previstos en el convenio, 78 en la provincia de Cáceres y 99 en la de Badajoz).

Por lo tanto, la resolución concede ayudas a las mancomunidades de municipios para la contratación de los técnicos deportivos por importe total de 13.792.800 euros, a razón de 3.448.200 por año, en lugar de los 16.044.000 euros consignados en el convenio, a razón de 4.011.000 euros anuales.

Sexto. En virtud de lo expresado en los apartados expositivos anteriores, las aportaciones económicas de las partes que figuran en la estipulación cuarta del convenio resultan excesivas por lo que resulta necesario acordar una Adenda para modificar la estipulación cuarta del convenio interadministrativo, reduciendo las aportaciones en la forma de figura en las siguientes tablas.

Las aportaciones de las partes destinadas a la contratación del Coordinador General del Programa se mantienen invariables.



Tabla 4. Actualización de aportaciones de las partes para la contratación de Dinamizadores Deportivos.

Financiación	2022	2023	2024	2025	TOTAL
Junta de Extremadura	2.604.840	2.604.840	2.239.344,12	2.239.344,12	9.688.368,24
Diputación Badajoz	808.542	808.542	695.092,13	695.092,13	3.007.268,26
Diputación Cáceres	597.618	597.618	513.763,75	513.763,75	2.222.763,50
TOTAL	4.011.000	4.011.000	3.448.200	3.448.200	14.918.400

Tabla 5. Aportaciones totales de las partes (incluye fondos para la contratación de dinamizadores deportivos y para la contratación del Coordinador General del Programa).

	2022	2023	2024	2025	TOTAL	%
Junta de Extremadura	2.631.840	2.631.840	2.266.344,12	2.266.344,12	9.796.368,24	64,89%
Diputación Badajoz	818.892	818.892	705.442,13	705.442,13	3.048.668,26	20,19%
Diputación Cáceres	605.268	605.268	521.413,75	521.413,75	2.253.363,50	14,92%
TOTAL	4.056.000	4.056.000	3.493.200	3.493.200	15.098.400	100%

Séptimo. Reunida la Comisión del Seguimiento del convenio interadministrativo el 12 de septiembre de 2023, en el ejercicio de las funciones que le otorga la cláusula séptima, se aprueba por unanimidad proponer a las partes la modificación del convenio, minorando las aportaciones iniciales previstas para las anualidades 2024 y 2025 por las nuevas cantidades que figuran en la tabla 5 del anterior apartado expositivo, a efectos de no comprometer fondos que pudieran ser utilizados para otras necesidades y para facilitar la liquidación final de cada una de estas anualidades.

En virtud de cuanto antecede, las partes intervinientes, en la representación que ostentan y reconociéndose plena capacidad, al amparo de lo dispuesto en el artículo 47.1 de la Ley 40/2015, de 1 de octubre, de Régimen Jurídico del Sector Público, y en la cláusula séptima del mencionado convenio acuerdan suscribir la presente adenda al convenio interadministrativo, con arreglo a las siguientes



CLÁUSULAS

Primera. Modificación de los dos primeros apartados de la cláusula cuarta "FINANCIACIÓN DEL PROGRAMA".

Los dos primeros apartados de la cláusula cuarta quedarán redactados como sigue:

1. La financiación del programa durante el período 2022-2025 asciende a 15.098.400 € (quin-ce millones noventa y ocho mil cuatrocientos euros).

Esta cantidad será aportada por las partes en la forma señalada en la siguiente tabla en euros:

	2022	2023	2024	2025	TOTAL	%
Junta de Extremadura	2.631.840	2.631.840	2.266.344,12	2.266.344,12	9.796.368,24	64,89%
Diputación Badajoz	818.892	818.892	705.442,13	705.442,13	3.048.668,26	20,19%
Diputación Cáceres	605.268	605.268	521.413,75	521.413,75	2.253.363,50	14,92%
TOTAL	4.056.000	4.056.000	3.493.200	3.493.200	15.098.400	100%

En la tabla anterior se incluyen los gastos imputables al programa derivados tanto de la contratación de los 152 dinamizadores/as y coordinadores/as por las entidades beneficiarias como los que corresponden a la contratación del Coordinador/a Regional del Programa por parte de la Junta de Extremadura.

Los cálculos de los importes que le corresponden a cada una de las diputaciones provinciales se han efectuado en proporción al número de dinamizadores/as y coordinadores/as deportivos/as contratados en cada provincia durante la vigencia del VIII Programa: 65 en la provincia de Cáceres y 87 en la de Badajoz.

2. Los costes derivados de la contratación de los dinamizadores/as y coordinadores/as deportivos/as serán financiados por las tres instituciones firmantes conforme al detalle que aparece en la siguiente tabla:



Financiación	2022	2023	2024	2025	TOTAL
Junta de Extremadura	2.604.840	2.604.840	2.239.344,12	2.239.344,12	9.688.368,24
Diputación Badajoz	808.542	808.542	695.092,13	695.092,13	3.007.268,26
Diputación Cáceres	597.618	597.618	513.763,75	513.763,75	2.222.763,50
TOTAL	4.011.000	4.011.000	3.448.200	3.448.200	14.918.400

Segunda. Eficacia.

La presente Adenda producirá efectos desde su firma hasta la fecha de finalización del convenio interadministrativo.

Y en prueba de conformidad con el contenido de esta adenda, las partes lo firman por duplicado, en el lugar y fecha arriba indicados.

El Secretario General de la Consejería de Cultura, Turismo, Jóvenes y Deportes de la Junta de Extremadura,
(P.D. Resol. 2 de agosto de 2023, de la Consejera,
DOE núm. 151, de 7 de agosto)

D. JOSÉ LUIS GIL SOTO

El Presidente de la Excma. Diputación
Provincial de Badajoz,
MIGUEL ÁNGEL GALLARDO MIRANDA

El Presidente de la Excma. Diputación
Provincial de Cáceres,
MIGUEL ÁNGEL MORALES SÁNCHEZ



RESOLUCIÓN de 22 de abril de 2024, de la Secretaría General, por la que se da publicidad al Convenio para el desarrollo de programas formativos de Formación Profesional Dual en el sistema educativo entre la Consejería de Educación, Ciencia y Formación Profesional y Gestiones Forestales Extremeñas, SL, para los ciclos formativos de Grado Medio en Aprovechamiento y Conservación del Medio Natural y de Grado Superior en Gestión Forestal y del Medio Natural del EFA Guadaljucén de Mérida. (2024061427)

Habiéndose firmado el día 9 de abril de 2024, el Convenio para el desarrollo de programas formativos de formación profesional dual en el sistema educativo entre la Consejería de Educación, Ciencia y Formación Profesional y Gestiones Forestales Extremeñas, SL, para los ciclos formativos de Grado Medio en Aprovechamiento y Conservación del Medio Natural y de Grado Superior en Gestión Forestal y del Medio Natural del EFA Guadaljucén de Mérida, de conformidad con lo previsto en el artículo 8 del Decreto 217/2013, de 19 de noviembre, por el que se regula el Registro General de Convenios de la Administración de la Comunidad Autónoma de Extremadura,

RESUELVO:

La publicación en el Diario Oficial de Extremadura del Convenio que figura como anexo de la presente resolución.

Mérida, 22 de abril de 2024.

El Secretario General,
DAVID GONZÁLEZ GIL



CONVENIO PARA EL DESARROLLO DE PROGRAMAS FORMATIVOS DE FORMACIÓN PROFESIONAL DUAL EN EL SISTEMA EDUCATIVO ENTRE LA CONSEJERÍA DE EDUCACIÓN, CIENCIA Y FORMACIÓN PROFESIONAL Y GESTIONES FORESTALES EXTREMEÑAS, SL, PARA LOS CICLOS FORMATIVOS DE GRADO MEDIO EN APROVECHAMIENTO Y CONSERVACIÓN DEL MEDIO NATURAL Y DE GRADO SUPERIOR EN GESTIÓN FORESTAL Y DEL MEDIO NATURAL DEL E.F.A. GUADALJUCÉN DE MÉRIDA.

Mérida, 9 de abril de 2024.

REUNIDOS

De una parte, el Ilmo. Sr. Secretario General de la Consejería de Educación, Ciencia y Formación Profesional de la Junta de Extremadura, don Francisco Eugenio Pozo Pitel, cargo para el que fue nombrado por Decreto 2/2024, de 9 de enero (DOE núm. 7, de 10 de enero de 2024), en virtud de la delegación efectuada mediante Resolución de 9 de agosto de 2023, de la Consejera (DOE núm. 156, de 14 de agosto), en representación de la Consejería de Educación, Ciencia y Formación Profesional.

Y de otra, la empresa Gestiones Forestales Extremeñas, SL, con CIF B10454866 y domicilio en Calle Puente de Piedra, Num. 28, código postal 10500 Valencia De Alcántara, Cáceres, con teléfono de contacto _____, correo electrónico _____ y Don Rafael Higuero Jauson, como representante de la misma.

Las partes reconocen capacidad y legitimidad para convenir, a cuyo efecto.

EXPONEN

1. Que el objetivo del presente convenio entre las entidades a las que representan para el desarrollo de un proyecto de formación profesional dual en el sistema educativo.
2. Que el apartado 1 del artículo 75 de la Ley 2/2011, de 4 de marzo, de Economía Sostenible insta a las administraciones educativas y laborales a propiciar la colaboración con las empresas y entidades empresariales, en particular a través de la impartición por éstas, de módulos profesionales incluidos en títulos de formación profesional en sus instalaciones para garantizar que la formación se realice con los equipamientos más actuales [apartado 2.b)].
3. Que el Real Decreto 1529/2012, de 8 de noviembre, por el que se desarrolla el contrato para la formación y el aprendizaje y se establecen las bases de la formación profesional dual, fija en su Título III, bajo la rúbrica Formación profesional dual del sistema educativo, el marco para el desarrollo de proyectos de formación profesional dual en el sistema educativo, con la coparticipación de los centros educativos y las empresas colaboradoras.



4. Que el apartado 1 del artículo 29 del Real Decreto 1529/2012, de 8 de noviembre, establece que los centros educativos autorizados para impartir ciclos formativos de formación profesional podrán suscribir convenios con empresas del sector correspondiente, de acuerdo con lo que determine la normativa autonómica.
5. Que el apartado 3 b) del artículo 97 del Real Decreto 659/2023, de 18 de julio, por el que se desarrolla la ordenación del Sistema de Formación Profesional, establece que las administraciones educativas promoverán, en el marco de sus respectivas competencias y con el fin de propiciar la adquisición de las correspondientes competencias, la autonomía pedagógica, organizativa y de gestión de los centros que impartan formación profesional, facilitando en todo caso el trabajo en equipo del profesorado y el desarrollo de planes de formación, la movilidad en centros y empresas, la investigación aplicada y la innovación en su ámbito docente, así como las actuaciones que favorezcan la mejora continua de los procesos formativos.

ACUERDAN

1. Suscribir el presente convenio para el desarrollo de un proyecto de formación profesional dual en el sistema educativo.
2. Incorporar al presente convenio, a lo largo del periodo de vigencia, las relaciones nominales de alumnos y alumnas acogidos al mismo (Anexo II), el programa de formación (Anexo III. a y b) que podrá ser modificado y adaptado en función de las necesidades del desarrollo del mismo, y los documentos necesarios que faciliten su seguimiento y evaluación.
3. Formalizar el presente convenio de acuerdo con las siguientes,

CLÁUSULAS

Primera. El alumnado seleccionado, hasta 3 estudiantes, de los ciclos formativos de Grado Medio en Aprovechamiento y Conservación del Medio Natural (AGA2-5) y de Grado Superior en Gestión Forestal y del Medio Natural(AGA3-2), desarrollarán las actividades formativas programadas en el Anexo IIIa y Anexo IIIb, que podrán ser modificadas y adaptadas en función de las necesidades del desarrollo de las mismas, en los locales de los centros de trabajo de la empresa colaboradora o, en su caso, en aquellos lugares en los que la empresa desarrolle su actividad productiva, sin que ello implique relación laboral alguna con ninguna de las dependencias pertenecientes a la empresa Gestiones Forestales Extremeñas, SL.

También podrá desarrollarse esta labor en el centro educativo cuando las empresas carezcan de espacios para tales usos, debiendo, en todo caso, ser la docencia impartida por personal de la empresa.



Será en el programa formativo donde se concrete la distribución horaria y jornada de participación de los estudiantes en el centro educativo y en las empresas, pudiéndose organizar por días a la semana, por semanas, por quincenas o por meses.

Segunda. La empresa o centro de trabajo colaborador se compromete al cumplimiento de la programación de las actividades formativas que han sido acordadas con el E.F.A. Guadaljucén de Mérida, a realizar su seguimiento y la valoración del progreso del alumnado y, junto con el tutor o la tutora del mencionado centro educativo, a la revisión de la programación, si una vez iniciado el mismo y a la vista de los resultados, fuera necesario.

Tercera. La empresa o centro de trabajo colaborador nombrará un responsable (tutor/a-coordinador/a) para la coordinación de las actividades formativas a realizar en el centro de trabajo, que garantizará la orientación y consulta del alumno o alumna, facilitará las relaciones con el Departamento de la Familia Profesional implicado del centro educativo, aportará los informes valorativos que contribuyan a la evaluación y facilitará el acceso a la empresa para llevar a cabo las actuaciones de valoración y supervisión del proceso.

Cuarta. La empresa o centro de trabajo colaborador informará a los representantes de los trabajadores de la relación nominal de estudiantes y del contenido del programa formativo (actividades, calendario, horarios y localización) que desarrollarán los alumnos y alumnas sujetos a este convenio.

Quinta. Cualquier eventualidad de accidente que pudiera producirse será contemplada a tenor del Seguro Escolar, de acuerdo con la Reglamentación establecida por el Decreto 2078/1971, de 13 de agosto.

No obstante lo anterior, la Consejería de Educación, Ciencia y Formación Profesional suscribirá un seguro adicional para mejorar indemnizaciones, cubrir daños a terceros o responsabilidad civil.

Sexta. La Administración educativa notificará al Área Funcional de Trabajo e Inmigración del Ministerio de Trabajo y Economía Social una copia del presente convenio, y pondrá a su disposición en caso de que lo solicite la relación de alumnos y alumnas que, en cada período de tiempo, estén llevando a cabo el programa formativo en la empresa colaboradora.

Séptima. La Administración educativa podrá proporcionar al tutor/a-coordinador/a y resto de personal de la empresa colaboradora implicados en el proceso de formación y aprendizaje un curso de formación sobre metodología docente y uso de plataformas docentes.

Octava. El centro educativo se compromete al cumplimiento de la programación de las actividades formativas que han sido acordadas con la empresa colaboradora, a realizar su segui-



miento y la valoración del progreso de los estudiantes y, junto con el tutor/a de la empresa colaboradora, a la revisión de la programación, si una vez iniciado el mismo y a la vista de los resultados, fuera necesario.

Novena. El centro educativo nombrará un responsable (tutor/a-coordinador/a) para la coordinación de las actividades formativas, que garantizará la orientación y consulta del alumnado y facilitará las relaciones con la empresa colaboradora.

Décima. El profesorado participante en el proyecto de Formación Profesional Dual de los ciclos formativos de Grado Medio en Aprovechamiento y Conservación del Medio Natural (AGA2-5) y de Grado Superior en Gestión Forestal y del Medio Natural(AGA3-2), tendrá como funciones:

- a) Participar, en su caso, en la elaboración, revisión y actualización de las programaciones didácticas, fijando el programa formativo de acuerdo con la empresa colaboradora.
- b) Asistir a las reuniones de coordinación del proyecto.
- c) Participar en las actividades de formación organizadas por la Consejería de Educación, Ciencia y Formación Profesional.
- d) Realizar las actividades de coordinación necesarias para el adecuado desarrollo del proyecto.
- e) Evaluar a los y las estudiantes teniendo en cuenta, en su caso, las aportaciones del profesorado de la empresa y el resultado de las actividades desarrolladas en la misma.

Undécima. Las personas designadas como responsables (tutoras/coordinadoras) tendrán las siguientes funciones:

- a) Realizar el seguimiento y coordinación del equipo de docentes y formadores que integren el proyecto, coordinando sus actividades y, en su caso, los departamentos implicados.
- b) Velar por la correcta implantación del nuevo modelo metodológico, curricular y organizativo, coordinando el diseño y desarrollo de la programación didáctica y el programa formativo.
- c) Revisar y trasladar las programaciones didácticas y memorias finales.
- d) Participar en tareas de formación.
- e) Coordinar las reuniones mensuales de control en las que se hará seguimiento de cada uno de los estudiantes.



- f) Tutelar los procesos de evaluación de los distintos módulos profesionales, teniendo en cuenta las aportaciones de los formadores de la empresa y el resultado de las actividades desarrolladas en la misma.

Duodécima. El centro educativo informará a los estudiantes, con anterioridad a la matrícula en el ciclo de acuerdo con el artículo 8.3 del Decreto 100/2014, entre otros, sobre los siguientes aspectos:

- a. Las finalidades de la formación profesional dual.
- b. La distribución temporal de la actividad formativa en el centro educativo y en la empresa colaboradora.
- c. El contenido del convenio de colaboración suscrito entre el centro educativo y la empresa colaboradora.
- d. Régimen de becas.
- e. Normas internas de funcionamiento de la empresa.
- f. Circunstancias que pueden dar lugar a la interrupción, suspensión o exclusión del estudiante del proyecto de Formación Profesional Dual de acuerdo con el reglamento de régimen interno de los centros educativos y el régimen de infracciones y sanciones establecido en las normas de funcionamiento de la empresa.

Decimotercera. La selección del alumnado responde a las siguientes exigencias:

- Criterios académicos generales de acceso a enseñanzas de formación profesional del sistema educativo.
- Realización de pruebas teórico/prácticas en los siguientes módulos/ámbitos:
 - El desarrollo de estas pruebas podrá ser con la siguiente metodología:
 - De desarrollo.
 - Tipo test.
 - Entrevista personal por la empresa colaboradora y/o centro educativo.
 - Test psicotécnicos por la empresa colaboradora y/o centro educativo.
 - Reconocimiento médico.
 - Otros (especificar): calificaciones, y asistencia a clase durante el primer trimestre del primer curso y la motivación del alumnado en caso de empate.



Decimocuarta. Los estudiantes relacionados en el Anexo II cuando cursen segundo curso del ciclo tendrán derecho a beca en las siguientes condiciones:

- Por la Administración educativa, en la cuantía de euros/mes.
- Por la empresa colaboradora, en la cuantía de euros/mes.
- Otras entidades (especificar): en la cuantía deeuros/mes.
- No se concederá beca.

Decimoquinta. En todo momento el alumnado irá provisto en la empresa del DNI y tarjeta de identificación del centro educativo.

Decimosexta. Los estudiantes participantes en los proyectos de formación profesional dual del sistema educativo habrán de someterse al proceso de selección fijado en este convenio de colaboración.

Decimoséptima. Los estudiantes y tutores legales, en su caso, deberán adoptar, suscribiendo el modelo normalizado establecido al efecto (Anexo IV), el compromiso de cumplir las condiciones del proyecto y de la empresa participante establecidas en el convenio de colaboración.

Decimoctava. Se establece formación complementaria:

- No.
- Sí¹ (especificar):

Decimonovena. Este convenio entra en vigor desde el momento de la firma del mismo y tendrá una duración de cuatro años.

Vigésima. En lo no contemplado en el convenio y sus Anexos será de aplicación el Real Decreto 1529/2012, de 8 de noviembre, y demás normativa de aplicación.

Vigésimo primera. El presente convenio podrá extinguirse por mutuo acuerdo, por expiración del tiempo convenido o por denuncia de cualquiera de las partes, que será comunicada a la otra con una antelación mínima de treinta días, arbitrándose en todo caso por la empresa las medidas necesarias para que el alumnado que haya iniciado el proyecto en modalidad dual pueda completarlo, hasta la obtención del título y que estén en todo caso basadas en alguna de las siguientes causas:

¹ Su desarrollo se concreta en el programa de formación.



- a. Cese de actividades del centro educativo o de la empresa colaboradora.
- b. Fuerza mayor que imposibilite el desarrollo de las actividades programadas.
- c. Incumplimiento de las cláusulas establecidas en el convenio de colaboración, inadecuación pedagógica de las actividades formativas programadas o vulneración de las normas que, en relación con la realización de las actividades programadas, estén en cada caso vigentes.

Igualmente se podrá rescindir para un determinado alumno, alumna o grupo de estudiantes, por cualquiera de las partes firmantes, y ser excluido de su participación en el convenio por decisión unilateral del centro educativo, de la empresa colaboradora, o conjunta de ambos, en los siguientes supuestos:

- a. Faltas repetidas de asistencia y/o puntualidad no justificadas, previa audiencia del interesado.
- b. Actitud incorrecta o falta de aprovechamiento, previa audiencia del interesado.

Vigésimo segunda. Según lo establecido en el apartado 4.b) de la disposición adicional quincuagésima segunda del Real Decreto 8/2015, de 30 de octubre, que a partir del 1 de enero de 2024, fecha de entrada en vigor de la citada DA 52.^a, el cumplimiento de las obligaciones de Seguridad Social respecto de las prácticas no remuneradas del alumnado, corresponderán íntegramente a la Consejería de Educación, Ciencia y Formación Profesional de la Junta de Extremadura responsable de la oferta educativa, asumiendo la condición de empresario en todos y cada uno de los términos recogidos en la citada disposición adicional.

El Secretario General de la Consejería de Educación, Ciencia y Formación Profesional (P.D. Resolución de 9 de agosto de 2023, DOE núm. 156, de 14 de agosto).

FRANCISCO EUGENIO POZO PITEL

El representante legal de Gestiones Forestales Extremeñas, SL.

RAFAEL HIGUERO JAUSON





RESOLUCIÓN de 22 de abril de 2024, de la Secretaría General, por la que se da publicidad al Convenio para el desarrollo de programas formativos de Formación Profesional Dual en el sistema educativo entre la Consejería de Educación, Ciencia y Formación Profesional y Caver Explotaciones y Servicios, SL, para el ciclo formativo de Grado Superior en Sistemas Electrotécnicos y Automatizados del IES Extremadura de Montijo. (2024061428)

Habiéndose firmado el día 9 de abril de 2024, el Convenio para el desarrollo de programas formativos de formación profesional dual en el sistema educativo entre la Consejería de Educación, Ciencia y Formación Profesional y Caver Explotaciones y Servicios, SL, para el ciclo formativo de Grado Superior en Sistemas Electrotécnicos y Automatizados del IES Extremadura de Montijo, de conformidad con lo previsto en el artículo 8 del Decreto 217/2013, de 19 de noviembre, por el que se regula el Registro General de Convenios de la Administración de la Comunidad Autónoma de Extremadura,

RESUELVO:

La publicación en el Diario Oficial de Extremadura del Convenio que figura como anexo de la presente resolución.

Mérida, 22 de abril de 2024.

El Secretario General,
DAVID GONZÁLEZ GIL



CONVENIO PARA EL DESARROLLO DE PROGRAMAS FORMATIVOS DE FORMACIÓN PROFESIONAL DUAL EN EL SISTEMA EDUCATIVO ENTRE LA CONSEJERÍA DE EDUCACIÓN, CIENCIA Y FORMACIÓN PROFESIONAL Y CAVER EXPLOTACIONES Y SERVICIOS, SL, PARA EL CICLO FORMATIVO DE GRADO SUPERIOR EN SISTEMAS ELECTROTÉCNICOS Y AUTOMATIZADOS DEL IES EXTREMADURA DE MONTIJO.

Mérida, 9 de abril de 2024.

REUNIDOS

De una parte, el Ilmo. Sr. Secretario General de la Consejería de Educación, Ciencia y Formación Profesional de la Junta de Extremadura, don Francisco Eugenio Pozo Pitel, cargo para el que fue nombrado por Decreto 2/2024, de 9 de enero (DOE núm. 7, de 10 de enero de 2024), en virtud de la delegación efectuada mediante Resolución de 9 de agosto de 2023, de la Consejera (DOE núm. 156, de 14 de agosto), en representación de la Consejería de Educación, Ciencia y Formación Profesional.

Y de otra, la empresa Caver Explotaciones y Servicios, SL, con NIF B06512461 y domicilio en Ctra Guadiana Km 0,8, código postal 06185 Valdelacalzada, Badajoz, con teléfono de contacto ____, correo electrónico ____ y Don Jesús Cabanillas Verde, como representante de la misma.

Las partes reconocen capacidad y legitimidad para convenir, a cuyo efecto.

EXPONEN

1. Que el objetivo del presente convenio entre las entidades a las que representan para el desarrollo de un proyecto de formación profesional dual en el sistema educativo.
2. Que el apartado 1 del artículo 75 de la Ley 2/2011, de 4 de marzo, de Economía Sostenible insta a las administraciones educativas y laborales a propiciar la colaboración con las empresas y entidades empresariales, en particular a través de la impartición por éstas, de módulos profesionales incluidos en títulos de formación profesional en sus instalaciones para garantizar que la formación se realice con los equipamientos más actuales [apartado 2.b)].
3. Que el Real Decreto 1529/2012, de 8 de noviembre, por el que se desarrolla el contrato para la formación y el aprendizaje y se establecen las bases de la formación profesional dual, fija en su Título III, bajo la rúbrica Formación profesional dual del sistema educativo, el marco para el desarrollo de proyectos de formación profesional dual en el sistema educativo, con la coparticipación de los centros educativos y las empresas colaboradoras.
4. Que el apartado 1 del artículo 29 del Real Decreto 1529/2012, de 8 de noviembre, establece que los centros educativos autorizados para impartir ciclos formativos de formación



profesional podrán suscribir convenios con empresas del sector correspondiente, de acuerdo con lo que determine la normativa autonómica.

5. Que el apartado 3 b) del artículo 97 del Real Decreto 659/2023, de 18 de julio, por el que se desarrolla la ordenación del Sistema de Formación Profesional, establece que las administraciones educativas promoverán, en el marco de sus respectivas competencias y con el fin de propiciar la adquisición de las correspondientes competencias, la autonomía pedagógica, organizativa y de gestión de los centros que impartan formación profesional, facilitando en todo caso el trabajo en equipo del profesorado y el desarrollo de planes de formación, la movilidad en centros y empresas, la investigación aplicada y la innovación en su ámbito docente, así como las actuaciones que favorezcan la mejora continua de los procesos formativos.

ACUERDAN

1. Suscribir el presente convenio para el desarrollo de un proyecto de formación profesional dual en el sistema educativo.
2. Incorporar al presente convenio, a lo largo del periodo de vigencia, las relaciones nominales de alumnos y alumnas acogidos al mismo (Anexo II), el programa de formación (Anexo III. a y b) que podrá ser modificado y adaptado en función de las necesidades del desarrollo del mismo, y los documentos necesarios que faciliten su seguimiento y evaluación.
3. Formalizar el presente convenio de acuerdo con las siguientes,

CLÁUSULAS

Primera. El alumnado seleccionado, hasta 3 estudiantes, del ciclo formativo de Grado Superior en Sistemas Electrotécnicos y Automatizados (ELE3-2), desarrollarán las actividades formativas programadas en el Anexo IIIa y Anexo IIIb, que podrán ser modificadas y adaptadas en función de las necesidades del desarrollo de las mismas, en los locales de los centros de trabajo de la empresa colaboradora o, en su caso, en aquellos lugares en los que la empresa desarrolle su actividad productiva, sin que ello implique relación laboral alguna con ninguna de las dependencias pertenecientes a la empresa Caver Explotaciones y Servicios, SL.

También podrá desarrollarse esta labor en el centro educativo cuando las empresas carezcan de espacios para tales usos, debiendo, en todo caso, ser la docencia impartida por personal de la empresa.

Será en el programa formativo donde se concrete la distribución horaria y jornada de participación de los estudiantes en el centro educativo y en las empresas, pudiéndose organizar por días a la semana, por semanas, por quincenas o por meses.



Segunda. La empresa o centro de trabajo colaborador se compromete al cumplimiento de la programación de las actividades formativas que han sido acordadas con el IES Extremadura de Montijo, a realizar su seguimiento y la valoración del progreso del alumnado y, junto con el tutor o la tutora del mencionado centro educativo, a la revisión de la programación, si una vez iniciado el mismo y a la vista de los resultados, fuera necesario.

Tercera. La empresa o centro de trabajo colaborador nombrará un responsable (tutor/a-coordinador/a) para la coordinación de las actividades formativas a realizar en el centro de trabajo, que garantizará la orientación y consulta del alumno o alumna, facilitará las relaciones con el Departamento de la Familia Profesional implicado del centro educativo, aportará los informes valorativos que contribuyan a la evaluación y facilitará el acceso a la empresa para llevar a cabo las actuaciones de valoración y supervisión del proceso.

Cuarta. La empresa o centro de trabajo colaborador informará a los representantes de los trabajadores de la relación nominal de estudiantes y del contenido del programa formativo (actividades, calendario, horarios y localización) que desarrollarán los alumnos y alumnas sujetos a este convenio.

Quinta. Cualquier eventualidad de accidente que pudiera producirse será contemplada a tenor del Seguro Escolar, de acuerdo con la Reglamentación establecida por el Decreto 2078/1971, de 13 de agosto.

No obstante lo anterior, la Consejería de Educación, Ciencia y Formación Profesional suscribirá un seguro adicional para mejorar indemnizaciones, cubrir daños a terceros o responsabilidad civil.

Sexta. La Administración educativa notificará al Área Funcional de Trabajo e Inmigración del Ministerio de Trabajo y Economía Social una copia del presente convenio, y pondrá a su disposición en caso de que lo solicite la relación de alumnos y alumnas que, en cada período de tiempo, estén llevando a cabo el programa formativo en la empresa colaboradora.

Séptima. La Administración educativa podrá proporcionar al tutor/a-coordinador/a y resto de personal de la empresa colaboradora implicados en el proceso de formación y aprendizaje un curso de formación sobre metodología docente y uso de plataformas docentes.

Octava. El centro educativo se compromete al cumplimiento de la programación de las actividades formativas que han sido acordadas con la empresa colaboradora, a realizar su seguimiento y la valoración del progreso de los estudiantes y, junto con el tutor/a de la empresa colaboradora, a la revisión de la programación, si una vez iniciado el mismo y a la vista de los resultados, fuera necesario.



Novena. El centro educativo nombrará un responsable (tutor/a-coordinador/a) para la coordinación de las actividades formativas, que garantizará la orientación y consulta del alumnado y facilitará las relaciones con la empresa colaboradora.

Décima. El profesorado participante en el proyecto de Formación Profesional Dual del ciclo formativo de Grado Superior en Sistemas Electrotécnicos y Automatizados (ELE3-2), tendrá como funciones:

- a) Participar, en su caso, en la elaboración, revisión y actualización de las programaciones didácticas, fijando el programa formativo de acuerdo con la empresa colaboradora.
- b) Asistir a las reuniones de coordinación del proyecto.
- c) Participar en las actividades de formación organizadas por la Consejería de Educación, Ciencia y Formación Profesional.
- d) Realizar las actividades de coordinación necesarias para el adecuado desarrollo del proyecto.
- e) Evaluar a los y las estudiantes teniendo en cuenta, en su caso, las aportaciones del profesorado de la empresa y el resultado de las actividades desarrolladas en la misma.

Undécima. Las personas designadas como responsables (tutoras/coordinadoras) tendrán las siguientes funciones:

- a) Realizar el seguimiento y coordinación del equipo de docentes y formadores que integren el proyecto, coordinando sus actividades y, en su caso, los departamentos implicados.
- b) Velar por la correcta implantación del nuevo modelo metodológico, curricular y organizativo, coordinando el diseño y desarrollo de la programación didáctica y el programa formativo.
- c) Revisar y trasladar las programaciones didácticas y memorias finales.
- d) Participar en tareas de formación.
- e) Coordinar las reuniones mensuales de control en las que se hará seguimiento de cada uno de los estudiantes.
- f) Tutelar los procesos de evaluación de los distintos módulos profesionales, teniendo en cuenta las aportaciones de los formadores de la empresa y el resultado de las actividades desarrolladas en la misma.



Duodécima. El centro educativo informará a los estudiantes, con anterioridad a la matrícula en el ciclo de acuerdo con el artículo 8.3 del Decreto 100/2014, entre otros, sobre los siguientes aspectos:

- a. Las finalidades de la formación profesional dual.
- b. La distribución temporal de la actividad formativa en el centro educativo y en la empresa colaboradora.
- c. El contenido del convenio de colaboración suscrito entre el centro educativo y la empresa colaboradora.
- d. Régimen de becas.
- e. Normas internas de funcionamiento de la empresa.
- f. Circunstancias que pueden dar lugar a la interrupción, suspensión o exclusión del estudiante del proyecto de Formación Profesional Dual de acuerdo con el reglamento de régimen interno de los centros educativos y el régimen de infracciones y sanciones establecido en las normas de funcionamiento de la empresa.

Decimotercera. La selección del alumnado responde a las siguientes exigencias:

- Criterios académicos generales de acceso a enseñanzas de formación profesional del sistema educativo.
- Realización de pruebas teórico/prácticas en los siguientes módulos/ámbitos:
El desarrollo de estas pruebas podrá ser con la siguiente metodología:
 - De desarrollo.
 - Tipo test.
- Entrevista personal por la empresa colaboradora y/o centro educativo.
- Test psicotécnicos por la empresa colaboradora y/o centro educativo.
- Reconocimiento médico.
- Otros (especificar): calificaciones, y asistencia a clase durante el primer trimestre del primer curso y la motivación del alumnado en caso de empate.



Decimocuarta. Los estudiantes relacionados en el Anexo II cuando cursen segundo curso del ciclo tendrán derecho a beca en las siguientes condiciones:

- Por la Administración educativa, en la cuantía deeuros/mes.
- Por la empresa colaboradora, en la cuantía deeuros/mes.
- Otras entidades (especificar): en la cuantía deeuros/mes.
- No se concederá beca.

Decimoquinta. En todo momento el alumnado irá provisto en la empresa del DNI y tarjeta de identificación del centro educativo.

Decimosexta. Los estudiantes participantes en los proyectos de formación profesional dual del sistema educativo habrán de someterse al proceso de selección fijado en este convenio de colaboración.

Decimoséptima. Los estudiantes y tutores legales, en su caso, deberán adoptar, suscribiendo el modelo normalizado establecido al efecto (Anexo IV), el compromiso de cumplir las condiciones del proyecto y de la empresa participante establecidas en el convenio de colaboración.

Decimoctava. Se establece formación complementaria:

- No.
- Sí¹ (especificar):

Decimonovena. Este convenio entra en vigor desde el momento de la firma del mismo y tendrá una duración de cuatro años.

Vigésima. En lo no contemplado en el convenio y sus Anexos será de aplicación el Real Decreto 1529/2012, de 8 de noviembre, y demás normativa de aplicación.

Vigésimo primera. El presente convenio podrá extinguirse por mutuo acuerdo, por expiración del tiempo convenido o por denuncia de cualquiera de las partes, que será comunicada a la otra con una antelación mínima de treinta días, arbitrándose en todo caso por la empresa las medidas necesarias para que el alumnado que haya iniciado el proyecto en modalidad dual pueda completarlo, hasta la obtención del título y que estén en todo caso basadas en alguna de las siguientes causas:

¹ Su desarrollo se concreta en el programa de formación.



- a. Cese de actividades del centro educativo o de la empresa colaboradora.
- b. Fuerza mayor que imposibilite el desarrollo de las actividades programadas.
- c. Incumplimiento de las cláusulas establecidas en el convenio de colaboración, inadecuación pedagógica de las actividades formativas programadas o vulneración de las normas que, en relación con la realización de las actividades programadas, estén en cada caso vigentes.

Igualmente se podrá rescindir para un determinado alumno, alumna o grupo de estudiantes, por cualquiera de las partes firmantes, y ser excluido de su participación en el convenio por decisión unilateral del centro educativo, de la empresa colaboradora, o conjunta de ambos, en los siguientes supuestos:

- a. Faltas repetidas de asistencia y/o puntualidad no justificadas, previa audiencia del interesado.
- b. Actitud incorrecta o falta de aprovechamiento, previa audiencia del interesado.

Vigésimo segunda. Según lo establecido en el apartado 4. b) de la disposición adicional quincuagésima segunda del Real Decreto 8/2015, de 30 de octubre, a partir del 1 de enero de 2024, fecha de entrada en vigor de la citada DA 52.^a, el cumplimiento de las obligaciones de Seguridad Social respecto de las prácticas no remuneradas del alumnado, corresponderán íntegramente a la Consejería de Educación, Ciencia y Formación Profesional de la Junta de Extremadura responsable de la oferta educativa, asumiendo la condición de empresario en todos y cada uno de los términos recogidos en la citada disposición adicional.

El Secretario General de la Consejería de Educación, Ciencia y Formación Profesional (P.D. Resolución de 9 de agosto de 2023, DOE núm. 156, de 14 de agosto).

FRANCISCO EUGENIO POZO PITEL

El representante legal de Caver Explotaciones y Servicios, SL.

JESÚS CABANILLAS VERDE





RESOLUCIÓN de 22 de abril de 2024, de la Secretaría General, por la que se da publicidad al Convenio para el desarrollo de programas formativos de Formación Profesional Dual en el sistema educativo entre la Consejería de Educación, Ciencia y Formación Profesional y Asociación Cacereña de Familiares de Personas con Alzheimer y otras Demencias para el ciclo formativo de Grado Superior en Integración Social del IES Santa Lucía del Trampal de Alcuéscar. (2024061429)

Habiéndose firmado el día 10 de abril de 2024, el Convenio para el desarrollo de programas formativos de formación profesional dual en el sistema educativo entre la Consejería de Educación, Ciencia y Formación Profesional y Asociación Cacereña de Familiares de Personas con Alzheimer y otras Demencias para el ciclo formativo de Grado Superior en Integración Social del IES Santa Lucía del Trampal de Alcuéscar, de conformidad con lo previsto en el artículo 8 del Decreto 217/2013, de 19 de noviembre, por el que se regula el Registro General de Convenios de la Administración de la Comunidad Autónoma de Extremadura,

RESUELVO:

La publicación en el Diario Oficial de Extremadura del Convenio que figura como anexo de la presente resolución.

Mérida, 22 de abril de 2024.

El Secretario General,
DAVID GONZÁLEZ GIL



CONVENIO PARA EL DESARROLLO DE PROGRAMAS FORMATIVOS DE FORMACIÓN PROFESIONAL DUAL EN EL SISTEMA EDUCATIVO ENTRE LA CONSEJERÍA DE EDUCACIÓN, CIENCIA Y FORMACIÓN PROFESIONAL Y ASOCIACIÓN CACEREÑA DE FAMILIARES DE PERSONAS CON ALZHEIMER Y OTRAS DEMENCIAS PARA EL CICLO FORMATIVO DE GRADO SUPERIOR EN INTEGRACIÓN SOCIAL DEL IES SANTA LUCÍA DEL TRAMPAL DE ALCUÉSCAR.

Mérida, 10 de abril de 2024.

REUNIDOS

De una parte, el Ilmo. Sr. Secretario General de la Consejería de Educación, Ciencia y Formación Profesional de la Junta de Extremadura, don Francisco Eugenio Pozo Pitel, cargo para el que fue nombrado por Decreto 2/2024, de 9 de enero (DOE núm. 7, de 10 de enero de 2024), en virtud de la delegación efectuada mediante Resolución de 9 de agosto de 2023, de la Consejera (DOE núm. 156, de 14 de agosto), en representación de la Consejería de Educación, Ciencia y Formación Profesional.

Y de otra, la Asociación Cacereña de Familiares de Personas con Alzheimer y otras Demencias, con CIF G10209286 y domicilio en Avda. Cervantes S/N, Casa Cultura "A. Rodríguez Moñino", código postal 10005 Cáceres, Cáceres, con teléfono de contacto _____, correo electrónico _____ y Doña Ángela Liberal Liberal, como representante del mismo.

Las partes reconocen capacidad y legitimidad para convenir, a cuyo efecto.

EXPONEN

1. Que el objetivo del presente convenio es la colaboración entre las entidades a las que representan para el desarrollo de un proyecto de formación profesional dual en el sistema educativo.
2. Que el apartado 1 del artículo 75 de la Ley 2/2011, de 4 de marzo, de Economía Sostenible insta a las administraciones educativas y laborales a propiciar la colaboración con las empresas y entidades empresariales, en particular a través de la impartición por éstas, de módulos profesionales incluidos en títulos de formación profesional en sus instalaciones para garantizar que la formación se realice con los equipamientos más actuales [apartado 2.b)].
3. Que el Real Decreto 1529/2012, de 8 de noviembre, por el que se desarrolla el contrato para la formación y el aprendizaje y se establecen las bases de la formación profesional dual, fija en su Título III, bajo la rúbrica Formación profesional dual del sistema educativo, el marco para el desarrollo de proyectos de formación profesional dual en el sistema educativo, con la coparticipación de los centros educativos y las empresas colaboradoras.



4. Que el apartado 1 del artículo 29 del Real Decreto 1529/2012, de 8 de noviembre, establece que los centros educativos autorizados para impartir ciclos formativos de formación profesional podrán suscribir convenios de colaboración con empresas del sector correspondiente, de acuerdo con lo que determine la normativa autonómica.
5. Que el apartado 3 b) del artículo 97 del Real Decreto 659/2023, de 18 de julio, por el que se desarrolla la ordenación del Sistema de Formación Profesional, establece que las administraciones educativas promoverán, en el marco de sus respectivas competencias y con el fin de propiciar la adquisición de las correspondientes competencias, la autonomía pedagógica, organizativa y de gestión de los centros que impartan formación profesional, facilitando en todo caso el trabajo en equipo del profesorado y el desarrollo de planes de formación, la movilidad en centros y empresas, la investigación aplicada y la innovación en su ámbito docente, así como las actuaciones que favorezcan la mejora continua de los procesos formativos.

ACUERDAN

1. Suscribir el presente convenio de colaboración para el desarrollo de un proyecto de formación profesional dual en el sistema educativo.
2. Incorporar al presente convenio, a lo largo del periodo de vigencia, las relaciones nominales de alumnos y alumnas acogidos al mismo (Anexo II), el programa de formación (Anexo III. a y b) que podrá ser modificado y adaptado en función de las necesidades del desarrollo del mismo, y los documentos necesarios que faciliten su seguimiento y evaluación.
3. Formalizar el presente convenio de acuerdo con las siguientes,

CLÁUSULAS

Primera. El alumnado seleccionado, hasta 2 estudiantes, del ciclo formativo de Grado Superior en Integración Social (SSC3-3), desarrollarán las actividades formativas programadas en el Anexo IIIa y Anexo IIIb, que podrán ser modificadas y adaptadas en función de las necesidades del desarrollo de las mismas, en los locales de los centros de trabajo de la empresa colaboradora o, en su caso, en aquellos lugares en los que la empresa desarrolle su actividad productiva, sin que ello implique relación laboral alguna con ninguna de las dependencias pertenecientes a Asociación Cacereña de Familiares de Personas con Alzheimer y otras Demencias.

También podrá desarrollarse esta labor en el centro educativo cuando las empresas carezcan de espacios para tales usos, debiendo, en todo caso, ser la docencia impartida por personal de la empresa.



Será en el programa formativo donde se concrete la distribución horaria y jornada de participación de los estudiantes en el centro educativo y en las empresas, pudiéndose organizar por días a la semana, por semanas, por quincenas o por meses.

Segunda. La empresa o centro de trabajo colaborador se compromete al cumplimiento de la programación de las actividades formativas que han sido acordadas con el IES Santa Lucía del Trampal de Alcuéscar, a realizar su seguimiento y la valoración del progreso del alumnado y, junto con el tutor o la tutora del mencionado centro educativo, a la revisión de la programación, si una vez iniciado el mismo y a la vista de los resultados, fuera necesario.

Tercera. La empresa o centro de trabajo colaborador nombrará un responsable (tutor/a-coordinador/a) para la coordinación de las actividades formativas a realizar en el centro de trabajo, que garantizará la orientación y consulta del alumno o alumna, facilitará las relaciones con el Departamento de la Familia Profesional implicado del centro educativo, aportará los informes valorativos que contribuyan a la evaluación y facilitará el acceso a la empresa para llevar a cabo las actuaciones de valoración y supervisión del proceso.

Cuarta. La empresa o centro de trabajo colaborador informará a los representantes de los trabajadores de la relación nominal de estudiantes y del contenido del programa formativo (actividades, calendario, horarios y localización) que desarrollarán los alumnos y alumnas sujetos a este convenio de colaboración.

Quinta. Cualquier eventualidad de accidente que pudiera producirse será contemplada a tenor del Seguro Escolar, de acuerdo con la Reglamentación establecida por el Decreto 2078/1971, de 13 de agosto.

No obstante lo anterior, la Consejería de Educación, Ciencia y Formación Profesional suscribirá un seguro adicional para mejorar indemnizaciones, cubrir daños a terceros o responsabilidad civil.

Sexta. La Administración educativa notificará al Área Funcional de Trabajo e Inmigración del Ministerio Trabajo y Economía Social una copia del presente convenio, y pondrá a su disposición en caso de que lo solicite la relación de alumnos y alumnas que, en cada período de tiempo, estén llevando a cabo el programa formativo en la empresa colaboradora.

Séptima. La Administración educativa podrá proporcionar al tutor/a-coordinador/a y resto de personal de la empresa colaboradora implicados en el proceso de formación y aprendizaje un curso de formación sobre metodología docente y uso de plataformas docentes.

Octava. El centro educativo se compromete al cumplimiento de la programación de las actividades formativas que han sido acordadas con la empresa colaboradora, a realizar su segui-



miento y la valoración del progreso de los estudiantes y, junto con el tutor/a de la empresa colaboradora, a la revisión de la programación, si una vez iniciado el mismo y a la vista de los resultados, fuera necesario.

Novena. El centro educativo nombrará un responsable (tutor/a-coordinador/a) para la coordinación de las actividades formativas, que garantizará la orientación y consulta del alumnado y facilitará las relaciones con la empresa colaboradora.

Décima. El profesorado participante en el proyecto de Formación Profesional Dual del ciclo formativo de Grado Superior en Integración Social (SSC3-3), tendrá como funciones:

- a) Participar, en su caso, en la elaboración, revisión y actualización de las programaciones didácticas, fijando el programa formativo de acuerdo con la empresa colaboradora.
- b) Asistir a las reuniones de coordinación del proyecto.
- c) Participar en las actividades de formación organizadas por la Consejería de Educación, Ciencia y Formación Profesional.
- d) Realizar las actividades de coordinación necesarias para el adecuado desarrollo del proyecto.
- e) Evaluar a los y las estudiantes teniendo en cuenta, en su caso, las aportaciones del profesorado de la empresa y el resultado de las actividades desarrolladas en la misma.

Undécima. Las personas designadas como responsables (tutoras/coordinadoras) tendrán las siguientes funciones:

- a) Realizar el seguimiento y coordinación del equipo de docentes y formadores que integren el proyecto, coordinando sus actividades y, en su caso, los departamentos implicados.
- b) Velar por la correcta implantación del nuevo modelo metodológico, curricular y organizativo, coordinando el diseño y desarrollo de la programación didáctica y el programa formativo.
- c) Revisar y trasladar las programaciones didácticas y memorias finales.
- d) Participar en tareas de formación.
- e) Coordinar las reuniones mensuales de control en las que se hará seguimiento de cada uno de los estudiantes.



- f) Tutelar los procesos de evaluación de los distintos módulos profesionales, teniendo en cuenta las aportaciones de los formadores de la empresa y el resultado de las actividades desarrolladas en la misma.

Duodécima. El centro educativo informará a los estudiantes, con anterioridad a la matrícula en el ciclo de acuerdo con el artículo 8.3 del Decreto 100/2014, entre otros, sobre los siguientes aspectos:

- a. Las finalidades de la formación profesional dual.
- b. La distribución temporal de la actividad formativa en el centro educativo y en la empresa colaboradora.
- c. El contenido del convenio de colaboración suscrito entre el centro educativo y la empresa colaboradora.
- d. Régimen de becas.
- e. Normas internas de funcionamiento de la empresa.
- f. Circunstancias que pueden dar lugar a la interrupción, suspensión o exclusión del estudiante del proyecto de Formación Profesional Dual de acuerdo con el reglamento de régimen interno de los centros educativos y el régimen de infracciones y sanciones establecido en las normas de funcionamiento de la empresa.

Decimotercera. La selección del alumnado responde a las siguientes exigencias:

- Criterios académicos generales de acceso a enseñanzas de formación profesional del sistema educativo.
- Realización de pruebas teórico/prácticas en los siguientes módulos/ámbitos:
 - El desarrollo de estas pruebas podrá ser con la siguiente metodología:
 - De desarrollo.
 - Tipo test.
- Entrevista personal por la empresa colaboradora y/o centro educativo.
- Test psicotécnicos por la empresa colaboradora y/o centro educativo.
- Reconocimiento médico.
- Otros (especificar): calificaciones, asistencia a clase, actitud, esfuerzo y motivación del alumnado, consideraciones a tener en cuenta para determinar su incorporación o no a la empresa o centro de trabajo.



Decimocuarta. Los estudiantes relacionados en el Anexo II cuando cursen segundo curso del ciclo tendrán derecho a beca en las siguientes condiciones:

- Por la Administración educativa, en la cuantía de euros/mes.
- Por la empresa colaboradora, en la cuantía de euros/mes.
- Otras entidades (especificar): en la cuantía de euros/mes.
- No se concederá beca.

Decimoquinta. En todo momento el alumnado irá provisto en la empresa del DNI y tarjeta de identificación del centro educativo.

Decimosexta. Los estudiantes participantes en los proyectos de formación profesional dual del sistema educativo habrán de someterse al proceso de selección fijado en este convenio de colaboración.

Decimoséptima. Los estudiantes y tutores legales, en su caso, deberán adoptar, suscribiendo el modelo normalizado establecido al efecto (Anexo IV), el compromiso de cumplir las condiciones del proyecto y de la empresa participante establecidas en el convenio de colaboración.

Decimoctava. Se establece formación complementaria:

- No.
- Sí¹ (especificar):

Decimonovena. Este convenio entra en vigor desde el momento de la firma del mismo y tendrá una duración de cuatro años.

Vigésima. En lo no contemplado en el convenio y sus Anexos será de aplicación el Real Decreto 1529/2012, de 8 de noviembre, y demás normativa de aplicación.

Vigésimo primera. El presente convenio podrá extinguirse por mutuo acuerdo, por expiración del tiempo convenido o por denuncia de cualquiera de las partes, que será comunicada a la otra con una antelación mínima de treinta días, arbitrándose en todo caso por la empresa las medidas necesarias para que el alumnado que haya iniciado el proyecto en modalidad dual pueda completarlo, hasta la obtención del título y que estén en todo caso basadas en alguna de las siguientes causas:

¹ Su desarrollo se concreta en el programa de formación.



- a. Cese de actividades del centro educativo o de la empresa colaboradora.
- b. Fuerza mayor que imposibilite el desarrollo de las actividades programadas.
- c. Incumplimiento de las cláusulas establecidas en el convenio de colaboración, inadecuación pedagógica de las actividades formativas programadas o vulneración de las normas que, en relación con la realización de las actividades programadas, estén en cada caso vigentes.

Igualmente se podrá rescindir para un determinado alumno, alumna o grupo de estudiantes, por cualquiera de las partes firmantes, y ser excluido de su participación en el convenio por decisión unilateral del centro educativo, de la empresa colaboradora, o conjunta de ambos, en los siguientes supuestos:

- a. Faltas repetidas de asistencia y/o puntualidad no justificadas, previa audiencia del interesado.
- b. Actitud incorrecta o falta de aprovechamiento, previa audiencia del interesado.

Vigésimo segunda. Según lo establecido en el apartado 4. b) de la disposición adicional quincuagésima segunda del Real Decreto 8/2015, de 30 de octubre, que a partir del 1 de enero de 2024, fecha de entrada en vigor de la citada DA 52.^a, el cumplimiento de las obligaciones de Seguridad Social respecto de las prácticas no remuneradas del alumnado, corresponderán íntegramente a la Consejería de Educación, Ciencia y Formación Profesional de la Junta de Extremadura responsable de la oferta educativa, asumiendo la condición de empresario en todos y cada uno de los términos recogidos en la citada disposición adicional.

El Secretario General de la Consejería de Educación, Ciencia y Formación Profesional, (P.D. Resolución de 9 de agosto de 2023, DOE núm. 156, de 14 de agosto).

FRANCISCO EUGENIO POZO PITEL

La representante legal de Asociación Cacereña de Familiares de Personas con Alzheimer y otras Demencias.

ÁNGELA LIBERAL LIBERAL





RESOLUCIÓN de 22 de abril de 2024, de la Dirección General de Administración Local, por la que se modifica la clasificación del sistema de provisión definitiva del puesto de trabajo de la Diputación Provincial de Cáceres, denominado Secretaría, clase primera, reservado a funcionarios de la Escala de Administración Local con habilitación nacional. (2024061442)

Vista la propuesta de la Diputación Provincial de Cáceres, de modificación de la clasificación del sistema de provisión definitiva del puesto de Secretaría, clase primera, de la entidad provincial. Y teniendo en cuenta los siguientes,

ANTECEDENTES:

Primero. La Diputación Provincial de Cáceres solicita la modificación de la forma de provisión del puesto de Secretaría General, clase primera, reservado a funcionarios de la Escala de Administración Local con habilitación nacional, Subescala de Secretaría, categoría superior, cuya forma de provisión definitiva está clasificada como libre designación; se propone modificar la forma de provisión definitiva del puesto por concurso de méritos.

Segundo. El puesto de Secretaría de la entidad provincial figura clasificado como un puesto de Secretaría clase primera cuya forma de provisión, la libre designación, fue establecida en virtud de la reclasificación aprobada por Resolución de 25 de noviembre de 2002, de la entonces Consejería de Administración Local e Interior, publicada en el Diario oficial de Extremadura número 139, de 30 de noviembre de 2002.

Tercero. La Diputación Provincial de Cáceres solicita ahora reclasificar la forma de provisión del puesto; se adjunta a la propuesta de modificación del puesto de Secretaría General clase primera (Código RPT 00087 y número puesto RPFALHN 14135), certificado de la Secretaría General de la entidad provincial acreditativa de la aprobación por el Pleno de la Corporación, en sesión ordinaria celebrada el 26 de enero de 2024, de la modificación puntual de la relación de puestos de trabajo de la Diputación de Cáceres, publicada en el Boletín Oficial de la Provincia núm. 21, de 30 de enero de 2024.

Cuarto. Dada audiencia al Colegio Provincial de Secretarios, Interventores y Tesoreros de Administración Local, a efectos de presentar alegaciones, se ha informado favorablemente el expediente de modificación de la clasificación del referido puesto.

CONSIDERACIONES JURÍDICAS:

Primera. La Ley 7/1985, de 2 de abril, Reguladora de las Bases de Régimen Local, regula en sus artículos 92 y 92.bis las especialidades normativas relativas al personal funcionario perteneciente a la Escala de funcionarios de Administración Local con habilitación de carácter nacional, correspondiendo al Gobierno estatal regular mediante real decreto las especialidades y régimen jurídico en general aplicable a los funcionarios perteneciente a dicha Escala.



El artículo 92. bis de la Ley 7/1985, en su apartado 1, califica como funciones públicas necesarias en todas las Corporaciones locales, cuya responsabilidad administrativa está reservada a funcionarios con habilitación de carácter nacional, la de secretaría, de control y fiscalización interna de la gestión económico-financiera y presupuestaria, y de contabilidad, tesorería y recaudación.

De conformidad con el apartado cuarto del citado artículo 92.bis, el Gobierno mediante real decreto regulará las especialidades de la creación, clasificación y supresión de puestos de trabajo reservados a funcionarios de administración local con habilitación de carácter nacional, así como las que puedan corresponder a su régimen disciplinario y de situaciones administrativas.

Segunda. Las previsiones contenidas en el citado precepto han sido objeto de desarrollo en virtud del Real Decreto 128/2018, de 16 de marzo, por el que se aprueba el régimen jurídico de los funcionarios de Administración Local con habilitación de carácter nacional, que atribuye a las Comunidades Autónomas, en su respectivo ámbito territorial, la competencia para clasificar los puestos reservados a esta clase de funcionarios, así como la anotación referente a la clasificación de los mismos en el Registro Integrado de funcionarios de Administración Local con habilitación nacional.

La competencia de ejecución en materia de clasificación de puestos de trabajo reservados a funcionarios con habilitación de carácter nacional corresponde, pues, a cada Comunidad Autónoma de acuerdo con el artículo 92.bis de la Ley 7/1985, de 2 de abril, y los criterios establecidos en el capítulo II del Real Decreto 128/2018, de 16 de marzo, que resulten aplicables.

Los artículos 8 y siguientes del citado real decreto atribuyen a las Comunidades Autónomas la competencia para clasificar los puestos de trabajo de existencia obligatoria reservados a funcionarios de Administración Local con habilitación de carácter nacional.

Tercera. El artículo 6 del citado reglamento establece que son puestos de trabajo reservados a funcionarios de Administración Local con habilitación de carácter nacional los que tengan expresamente atribuida, según corresponda, la responsabilidad administrativa de las funciones reservadas de fe pública y asesoramiento legal preceptivo, control y fiscalización interna de la gestión económico financiera y presupuestaria y función de contabilidad, y/o tesorería y recaudación, debiendo ser la relación de puestos de trabajo de la entidad o instrumento organizativo similar de cada entidad local, donde quedará reflejada la denominación y características esenciales de dicho puesto reservado.

Asimismo, el artículo 7 determina la existencia obligatoria en todas las entidades locales de un puesto de trabajo denominado Secretaría, al que le corresponde la responsabilidad administrativa de las funciones de fe pública y asesoramiento legal preceptivo.



Cuarta. Respecto a los sistemas de provisión de los puestos reservados a funcionarios de la Escala de Administración Local con habilitación nacional, el artículo 27 del citado reglamento establece como regla general la provisión definitiva de los mismos mediante el sistema de concurso de méritos, y excepcionalmente, dichos puestos de trabajo podrán cubrirse por el sistema de libre designación entre funcionarios de la subescala y categoría correspondiente, cuando se trate de puestos en Diputaciones Provinciales, entre otros supuestos previstos en el artículo 92 bis de la Ley 7/1985, de 2 de abril, Reguladora de las Bases del Régimen Local.

En dicho sentido, el artículo 45.2º del citado reglamento establece que para optar por el sistema de libre designación se requiere la modificación previa en tal sentido de la correspondiente relación de puestos de trabajo, y comunicación al órgano competente de la Comunidad Autónoma, a efectos de clasificación del sistema de provisión, sin perjuicio de la necesaria autorización expresa del órgano competente de la Administración del Estado en materia de haciendas locales, cuando se trate de puestos que tengan asignadas las funciones de control y fiscalización interna de la gestión económica-financiera y presupuestaria y función de contabilidad, o funciones de tesorería y recaudación; por ello, para modificar la clasificación del sistema de provisión de libre designación a la forma ordinaria de provisión por concurso de méritos, se exigirá igualmente la tramitación del expediente de modificación de la relación de puestos de trabajo y la correspondiente resolución de clasificación por el órgano autonómico correspondiente.

Quinta. Respecto a los efectos de la modificación de la clasificación o de la forma de provisión de los puestos reservados a funcionarios de la Escala de Administración Local con habilitación de carácter nacional, la disposición adicional primera del reglamento dispone que no afectarán a los destinos de quienes los vinieran desempeñando con carácter definitivo, si bien, en el presente caso, la modificación propuesta no tendrá repercusión al encontrarse el puesto vacante.

Sexta. La Diputación Provincial de Cáceres ha tramitado expediente de aprobación de la relación de puestos de trabajo, modificando el puesto de Secretaría General clase primera, que está reservado a funcionarios de la Escala de Administración Local con habilitación de carácter nacional, Subescala de Secretaría, categoría superior, en el sentido de cambiar la forma de provisión del referido puesto, de libre designación a concurso de méritos, en los términos establecidos en los artículos 6, 7 y 8.1.a), en relación con el artículo 27.1.a) y b), todos del Real Decreto 128/2018, de 16 de marzo, motivando la forma de provisión propuesta.



La modificación de la forma de provisión de referido puesto viene motivada y es consecuencia de la potestad de autoorganización de la entidad local; constituye, pues, la manifestación del ejercicio de una potestad discrecional que la normativa señalada atribuye a las entidades locales, exteriorizándose a través del acto de modificación de la plantilla y/o relación de puestos de trabajo.

La eficacia de la modificación operada en la relación de puestos de trabajo de la Corporación queda condicionada al acto formal de clasificación que ha de emanar de la Comunidad Autónoma de Extremadura, y a su publicación en el Diario Oficial para general conocimiento.

Séptima. Por su parte, respecto a la inscripción de dicha modificación, el artículo 23 del Real Decreto 128/2018, de 16 de marzo, regula la existencia de un Registro de funcionarios de Administración Local con habilitación de carácter nacional, integrado con las Comunidades Autónomas, donde se inscribirán y anotarán todos los puestos reservados a funcionarios de Administración Local con habilitación de carácter nacional, así como los actos que afecten a la vida administrativa de dichos funcionarios. Por tanto, una vez resuelta la modificación de la forma de provisión del referido puesto, y publicada la misma en el diario oficial correspondiente, se procederá a efectuar las rectificaciones aprobadas.

Por todo ello, vista la propuesta de resolución del Servicio de Régimen Jurídico de Administración Local, y en uso de las atribuciones que le confiere a esta Dirección General de Administración Local el Decreto 77/2023, de 21 de julio, por el que se establece la estructura orgánica básica de la Administración de la Comunidad Autónoma de Extremadura, así como el Decreto 231/2023, de 12 de septiembre, de estructura orgánica de la Consejería de Presidencia, Interior y Diálogo Social de la Junta de Extremadura, y en virtud del Decreto de nombramiento 109/2023, de 2 de agosto, esta Dirección General,

RESUELVE:

Primero. Modificar la clasificación del sistema de provisión del puesto de trabajo de la Diputación provincial de Cáceres, denominado "Secretaría", clase primera, que está reservado a funcionarios de la Escala de Administración Local con habilitación nacional, Subescala de Secretaría, categoría superior, estableciéndose como forma de provisión el concurso de méritos, en lugar del sistema excepcional de libre designación, que tenía establecido.

Segundo. Se mantiene la clasificación del puesto como Secretaría clase primera, sin que la modificación en la forma de provisión afecte al destino de quien lo viniera desempeñando con carácter definitivo.

Tercero. Características del puesto de "Secretaría", clase primera:



Escala/Subescala	Administración Local con habilitación de carácter nacional/ Subescala Secretaría, categoría superior.	
Identificación puesto	Código RPT 00087	Código RPFALHN 14135.
Grupo de titulación:	A/A1	
Complemento destino	Nivel 30	
Complemento específico	43.183,98 euros/importe anual	
Forma provisión	Concurso de méritos	
Méritos específicos (concurso ordinario)	Experiencia previa en puestos de secretaría o vicesecretaría, catalogados como de categoría superior, en cualesquiera Diputaciones Provinciales, Cabildos, Consejos insulares y demás entidades locales supramunicipales con competencias equivalentes, a razón de 0´03 puntos por cada mes trabajado, puesto que 0´03 son los puntos que se otorgan por mes trabajado en el artículo 2.1 de la Orden Ministerial correspondiente (Orden TFP/153/2021, de 16 de febrero, por la que se regula la valoración de los méritos generales del personal funcionario de Administración Local con habilitación de carácter nacional).	
Máximo 01,50 puntos		

Cuarto. Anotar la clasificación de la forma de provisión de dicho puesto en el registro de personal funcionario de la Escala de habilitación nacional y disponer la publicación de la presente resolución en el Diario Oficial de Extremadura, en cumplimiento de lo previsto en el artículo 23 del Real Decreto 128/2018, de 16 marzo.

Quinto. Dar traslado de dicho acuerdo y de su respectiva publicación al Ministerio competente.

Contra la presente resolución, que pone fin a la vía administrativa, en virtud de lo dispuesto por el artículo 103 de la Ley 1/2002, de 28 de febrero, del Gobierno y de la Administración de la Comunidad Autónoma de Extremadura, podrán interponerse, en los términos que se indican, los recursos siguientes:

- Los interesados en el expediente que no sean Administraciones Públicas, podrán interponer, con carácter potestativo, recurso de reposición ante este mismo órgano en el plazo de un mes a contar desde el día siguiente a la recepción de la presente, con arreglo a lo dispuesto en el artículo 123 de la Ley 39/2015, de 1 de octubre, del Procedimiento Administrativo Común y de las Administraciones Públicas, o bien, interponer directamente recurso contencioso-administrativo ante el Juzgado de lo Contencioso-administrativo correspondiente, en los términos de lo dispuesto en los artículos 8 y 14 de la Ley



29/1998, de 13 de julio, reguladora de la Jurisdicción Contencioso-administrativa, en el plazo de dos meses contados desde el día siguiente al de su publicación, conforme al artículo 46.1 de la citada ley. En caso de interponer recurso de reposición, no se podrá impugnar en vía contencioso-administrativa la presente resolución, hasta que se haya resuelto expresamente o se haya producido la desestimación presunta de aquél, y sin perjuicio de cualquier otro recurso que pudiera interponer.

- Las Administraciones Públicas podrán interponer recurso contencioso-administrativo, en el plazo de dos meses, bien ante el Juzgado de lo Contencioso-administrativo en cuya circunscripción tenga su sede, bien ante los Juzgados de lo Contencioso-administrativo de Mérida, sin perjuicio de poder efectuar el requerimiento previsto en la forma y plazo determinados en el artículo 44 de la Ley 29/1998, de 13 de julio, reguladora de la Jurisdicción Contencioso-administrativa. Los plazos serán contados desde el día siguiente a la práctica de la presente notificación.

Mérida, 22 de abril de 2024.

El Director General de Administración Local,

PEDRO ROMERO GÓMEZ

• • •



**CONSEJERÍA DE AGRICULTURA, GANADERÍA Y DESARROLLO SOSTENIBLE**

RESOLUCIÓN de 19 de abril de 2024, del Servicio de Ordenación Industrial, Energética y Minera, por la que se otorga autorización administrativa previa a i-DE Redes Eléctricas Inteligentes, SAU, de las instalaciones correspondientes al proyecto denominado "Soterramiento de un tramo de la LAMT-5022-33- "Circunvalación 1" de la STR "Jaraíz de la Vera", de 13,2 kV, y sustitución del CTIA "Algodonera" n.º 140302260 por un nuevo CT prefabricado tipo EP-1T, en Jaraíz de la Vera (Cáceres)" y anexo a dicho proyecto. Término municipal: Jaraíz de la Vera (Cáceres). Exptes.: AT-9391 y AT-9391-1. (2024061432)

Visto el expediente correspondiente al procedimiento de autorización administrativa previa del proyecto y anexo denominado "Soterramiento de un tramo de la LAMT-5022-33- "Circunvalación 1" de la STR "Jaraíz de la Vera", de 13,2 kV, y sustitución del CTIA "Algodonera" n.º 140302260 por un nuevo CT prefabricado tipo EP-1T, en Jaraíz de la Vera (Cáceres)" y anexo a dicho proyecto, iniciado a solicitud de i-DE Redes Eléctricas Inteligentes, SAU (citada en adelante también como "la Empresa"), con domicilio en c/ Periodista Sánchez Asensio, 1, de Cáceres, se emite la presente resolución de conformidad con lo establecido en la Ley 24/2013, de 26 de diciembre, del Sector Eléctrico, en el título VII, capítulo II, del Real Decreto 1955/2000, de 1 de diciembre, por el que se regulan las actividades de transporte, distribución, comercialización, suministro y procedimientos de autorización de instalaciones de energía eléctrica, y en el Decreto 221/2012, de 9 de noviembre, sobre determinación de los medios de publicación de anuncios de información pública y resoluciones y de los órganos competentes para la resolución de determinados procedimientos administrativos en los sectores energético y de hidrocarburos, teniendo en cuenta los siguientes antecedentes de hecho y fundamentos de derecho.

ANTECEDENTES DE HECHO:

Primero. Con fecha 13 de abril de 2022 y 23 de marzo de 2023, i-DE Redes Eléctricas Inteligentes, SAU, presentó las solicitudes indicadas en el encabezamiento de la presente resolución, obteniéndose resultado favorable en la comprobación de la misma y de su documentación adjunta.

Segundo. De conformidad con lo establecido en la legislación vigente, se realizaron los trámites indicados a continuación:

- Información pública del proyecto, por el plazo legalmente establecido, siendo realizadas publicaciones en los siguientes medios:



Proyecto. Expte.: AT-9391:

- Diario Oficial de Extremadura: 16/06/2022.
- Boletín Oficial de la Provincia de Cáceres: 22/06/2022.
- Periódico Extremadura: 13/06/2022.
- Tablón de edictos del Ayuntamiento del municipio afectado. 13/06/2022.

Anexo Proyecto. Expte.: AT-9391-1:

- DOE: 03/05/2023
- No han sido solicitados informes a otras Administraciones Públicas y empresas de servicio público o de interés general por haber sido aportados por el peticionario.
- El proyecto, por sus características, no está sometido a ningún procedimiento de evaluación ambiental de los previstos en la legislación vigente en materia de protección del medio ambiente.

Tercero. Respecto a las actuaciones indicadas en el apartado anterior debe hacerse constar lo siguiente:

- Durante el trámite de información pública no han sido presentadas alegaciones.
- La Empresa ha manifestado su aceptación de los condicionados recogidos en los pronunciamientos e informes emitidos por las Administraciones Públicas y empresas de servicio público o de interés general.

FUNDAMENTOS DE DERECHO:

Primero. Conforme a lo dispuesto en el artículo 9.1.37 del Estatuto de Autonomía de la Comunidad Autónoma de Extremadura, en la redacción dada por la Ley Orgánica 1/2011, de 28 de enero, la misma posee la competencia exclusiva en materia de instalaciones de producción, almacenamiento, distribución y transporte de energías de cualquier tipo en su territorio, correspondiéndole la función legislativa, la potestad reglamentaria y, en ejercicio de la función ejecutiva, la adopción de cuantas medidas, decisiones y actos procedan. Esta función ejecutiva es realizada por la Consejería de Agricultura, Ganadería y Desarrollo Sostenible, según lo dispuesto en el Decreto de la Presidenta 16/2023, de 20 de julio, por el que se modifican la denominación y las competencias de las Consejerías que conforman la Administración de la Comunidad Autónoma de Extremadura (DOE n.º 140, de 21 de julio), correspondiendo



el ejercicio de dichas atribuciones a la Dirección General de Industria, Energía y Minas, con arreglo a las referencias competenciales recogidas en el Decreto 77/2023, de 21 de julio, por el que se establece la estructura orgánica básica de la Administración de la Comunidad Autónoma de Extremadura (DOE n.º 145, de 28 de julio), y en el Decreto 233/2023, de 12 de septiembre, por el que se establece la estructura orgánica de la Consejería de Agricultura, Ganadería y Desarrollo Sostenible y se modifica el citado Decreto 77/2023 (DOE Extraordinario n.º 3, de 16 de septiembre), siendo competencia de este Servicio la resolución del procedimiento, conforme a lo dispuesto en el Decreto 221/2012, de 9 de noviembre (DOE n.º 221, de 15 de noviembre).

Segundo. La Ley 24/2013, de 26 de diciembre, del Sector Eléctrico, determina que la construcción, puesta en funcionamiento, y modificación de las instalaciones de generación, transporte y distribución de energía eléctrica están sometidas, con carácter previo, al régimen de autorizaciones establecido en el artículo 53 de la ley indicada y en sus disposiciones de desarrollo.

De conformidad con lo establecido en el título VII del Real Decreto 1955/2000, de 1 de diciembre, una vez concluidos los trámites correspondientes, y analizadas las alegaciones y manifestaciones que se hubieran recibido durante la instrucción del procedimiento, así como los pronunciamientos, alegaciones, informes, condicionados y documentos preceptivos obrantes en el mismo emitidos por otras Administraciones Públicas, organismos y empresas de servicio público o de servicios de interés general, el órgano sustantivo emitirá la resolución pertinente, en la que se solventarán las problemáticas o discrepancias surgidas con motivo de las alegaciones presentadas o discrepancias puestas de manifiesto en el procedimiento que no hubieran quedado solventadas con anterioridad al trámite de resolución.

En el presente caso no han sido presentadas alegaciones, y la Empresa ha aceptado los condicionados de Administraciones Públicas y entidades afectadas.

Por todo ello, teniendo en cuenta que han sido llevados a afecto los trámites preceptivos en la legislación vigente, y considerando lo expuesto en los antecedentes de hecho y en los fundamentos de derecho este Servicio,

RESUELVE:

Conceder a i-DE Redes Eléctricas Inteligentes, SAU, autorización administrativa previa de las instalaciones correspondientes al proyecto denominado "Soterramiento de un tramo de la LAMT-5022-33-"Circunvalación 1" de la STR "Jaraíz de la Vera", de 13,2 kV, y sustitución del CTIA "Algodonera" n.º 140302260 por un nuevo CT prefabricado tipo EP-1T, en Jaraíz de la Vera (Cáceres)" y anexo a dicho proyecto, cuyos datos esenciales son los indicados seguidamente:



Nuevas líneas subterráneas de media tensión:

- LSMT-L1: Entre entronque aéreo-subterráneo del nuevo apoyo 5012 y el entronque aéreo-subterráneo del nuevo apoyo 5011, longitud: 0,133 km.
- LSMT-L2: Entre entronque aéreo-subterráneo del nuevo apoyo 5011 y nuevo CT-1 (antiguo CTIA "Algodonera"), longitud: 0,204 km.
- LSMT-L3: Entre celda de línea del CT-1 (antiguo CTIA "Algodonera") y celda de línea del CT-2 (antiguo CTIA "Polideportivo Jaraíz"), longitud: de 0,325 km.
- LSMT-L4: Entre celda de línea del CT-2 (antiguo CTIA "Polideportivo Jaraíz") y entronque aéreo-subterráneo del nuevo apoyo 5014-1 de la L-"Circunvalación-1", Longitud: 0,118 km.
- Instalación de cuatro nuevos apoyos: nuevo apoyo 5013, nuevo apoyo 5012 y nuevo apoyo 5011 y nuevo apoyo 5014-1.
- Longitud total conductor: 0,780 km.
- Tipo de línea: Subterránea, en simple circuito.
- Tensión de servicio: 13,2 kV.
- Tipo de conductor: HEPRZ1 12/20 kV 3(1x240) mm².
- Emplazamiento: Terreno municipal, avenida de la Vera, nuevo vial público. calle Hernán Cortés y Bo. Salobar.

Nueva línea aérea de media tensión

- LAMT-L1: Entre nuevo apoyo a instalar, que sustituye al actual apoyo 5014-1 de la L-"Circunvalación-1" y apoyo existente 5019 de la L-"Circunvalación-1".
- Longitud total conductor: 0,120 km.
- Tensión de servicio: 13,2 kV.
- Tipo de línea: Aérea en simple circuito.
- Tipo de conductor aéreo: 100-AL1/17-ST1A.

Sustitución CTIA "Algodonera" por nuevo CT prefabricado tipo EP-1T de superficie (CT-1) de potencia 630 kVA y relación de transformación 13,2/20/0,4 kV, con dos celdas de línea y una de protección teledirigidas, en Calle Hernán Cortes.



Sustitución CTIA "Polideportivo Jaraíz" por nuevo CT prefabricado tipo EP-1T de superficie (CT-2) de potencia 630 kVA y relación de transformación 13,2/20/0,4 kV, con dos celdas de línea y una de protección telemandadas, en terrenos del campo de fútbol y polideportivo municipal, junto a la Avenida de la Vera.

Baja tensión:

- Tres nuevas líneas subterráneas de BT que van desde posiciones libres en el cuadro de BT del nuevo CT-1 hasta empalmes con las líneas de BT existentes, con una longitud total de 0,139 km (LSBT-L01: 0,061 km , LSBT-L02: 0,039 km y LSBT-L03: 0,039 km), en calle Hernán Cortés.
- Dos nuevas líneas subterráneas de BT que van desde posiciones libres en el cuadro de BT del nuevo CT-2 a empalmes con las líneas de BT existentes, con una longitud total de 0,061 km (LSBT-L01: 0,028 km y LSBT-L02: 0,033 km), en terreno municipal, la avenida de la Vera (CC-244).

Otras actuaciones:

- Desmontaje del tramo de la LAMT "Circunvalación 1" entre los nuevos apoyos a instalar y el antiguo apoyo 5014-1, en una longitud total de 0,429 km (con conductor LA-56), así como los apoyos 5014-1, 5013, 5012, 5011, 2004, 2005 y 2007 (pórtico de celosía) y 2093. Además, será necesario el cambio de conductor aéreo entre el apoyo 5019 existente a mantener y el nuevo apoyo 5014-1 en una longitud de 0,110 kml.

Esta autorización administrativa previa, se otorga bajo las siguientes condiciones:

- La Empresa queda obligada en todo momento a dar cumplimiento a lo establecido en la Ley 24/2013, de 26 de diciembre, del Sector Eléctrico, y en sus disposiciones de desarrollo.
- Esta resolución se emite sin perjuicio e independientemente de las autorizaciones, licencias, concesiones o permisos de competencia municipal o de otros organismos y entidades, necesarias para la realización de las obras y el establecimiento de las instalaciones a las que se refiere esta resolución, así como las relacionadas, en su caso, con sus instalaciones auxiliares y complementarias.
- La Empresa deberá ajustarse en todo momento al proyecto presentado. Las modificaciones que deban ser introducidas deberán disponer previamente de la correspondiente autorización, sin la cual no podrán ser ejecutadas.



- La Empresa tendrá en cuenta, para realizar la ejecución de las instalaciones, el cumplimiento de los condicionados que hayan sido establecidos por Administraciones Públicas, organismos, empresas de servicio público o empresas de servicios de interés general.

El incumplimiento de las condiciones recogidas en esta resolución, por la declaración inexacta de los datos suministrados o por cualquier otra causa que desvirtúe el objeto de la misma, podrá suponer su revocación, previa instrucción del correspondiente procedimiento.

Contra la presente resolución, que no pone fin a la vía administrativa, podrá interponerse recurso de alzada ante la Dirección General de Industria, Energía y Minas de la Consejería de Agricultura, Ganadería y Desarrollo Sostenible, en un plazo no superior a un mes, conforme a lo establecido en la Ley 39/2015, de 1 de octubre, del Procedimiento Administrativo Común de las Administraciones Públicas.

Cáceres, 19 de abril de 2024.

El Jefe del Servicio de Ordenación
Industrial, Energética y Minera,
JUAN FRANCISCO LEMUS PRIETO



RESOLUCIÓN de 20 de abril de 2024, de la Dirección General de Sostenibilidad, por la que se formula declaración de impacto ambiental al proyecto de explotación porcina de producción y cebo intensiva, en el término municipal de Campillo de Llerena, cuya promotora es Cebaderos y Excavaciones El Palomo, SL. Expte.: IA21/0744. (2024061430)

Es órgano competente para la resolución del presente procedimiento la Dirección General de Sostenibilidad de la Consejería de Agricultura, Ganadería y Desarrollo Sostenible, en virtud de lo dispuesto en el artículo 15 de la Ley 16/2015, de 23 de abril, de protección ambiental de la Comunidad Autónoma de Extremadura y de conformidad con el artículo 7.1 Decreto 233/2023, de 12 de septiembre, por el que se establece la estructura orgánica de la Consejería de Agricultura, Ganadería y Desarrollo Sostenible y se modifica el Decreto 77/2023, de 21 de julio, por el que se establece la estructura orgánica básica de la Administración de la Comunidad Autónoma de Extremadura.

El proyecto de "Explotación porcina de producción y cebo intensivo" pertenece al grupo 1. "Silvicultura, agricultura, ganadería y acuicultura" epígrafe d) del anexo IV de la Ley 16/2015, de 23 de abril, de protección ambiental de la Comunidad Autónoma de Extremadura. En dicha normativa se establece la obligación de formular declaración de impacto ambiental, con carácter previo a la resolución administrativa que se adopte para la realización, o en su caso, autorización de las obras, instalaciones o actividades comprendidas en el citado anexo.

La presente declaración analiza los principales elementos considerados en la evaluación practicada: el documento técnico del proyecto, el estudio de impacto ambiental (en adelante, EsIA), el resultado de la información pública y de las consultas efectuadas, así como información complementaria aportada por la promotora.

A) Identificación de la promotora, del órgano sustantivo y descripción del proyecto.

A.1. Promotor y órgano sustantivo del proyecto.

La promotora del proyecto de explotación porcina de producción y cebo en régimen intensivo es Cebaderos y Excavaciones El Palomo, SL, con CIF B-06652002 y domicilio social en Campillo de Llerena (Badajoz).

Actúa como órgano sustantivo la Dirección General de Sostenibilidad de la Consejería de Agricultura, Ganadería y Desarrollo Sostenible.

A.2. Localización y descripción del proyecto.

Las actuaciones finalmente proyectadas tras el proceso de evaluación, objeto de la presente declaración de impacto ambiental, son las siguientes:

El proyecto consiste en la legalización y ampliación de una explotación porcina de producción y cebo en régimen intensivo con una capacidad de 600 reproductoras, 16 verracos y 1.800 cerdos de cebo.

La explotación contará con las siguientes instalaciones: siete naves para reproducción de 228, 259, 575, 202, 301, 88 y 243 m² de superficie unitaria con suelo de hormigón y sistema de recogida de aguas de limpieza, cinco naves para cebo de 403, 428, 171, 224 y 600 m² de superficie unitaria con suelo de hormigón y sistema de recogida de aguas de limpieza, ocho fosas de hormigón de 216, 616, 890, 740, 167, 978, 266 y 360 m³, aseo/vestuario, lazareto de 180 m², diez corrales de manejo de 100, 280, 424, 400, 88, 435, 159, 860, 300 y 300 m², zona de almacenamiento de cadáveres, pediluvios, vado sanitario, depósitos de agua, silos de alimentación y cerramiento.

La explotación comprende la parcela 227 del polígono 39 y la parcela 9 del polígono 40, del término municipal de Campillo de Llerena (Badajoz), con una cabida de unas 14 hectáreas.





N1; x = 250.654 y = 4.268.147

N2; x = 250.701 y = 4.268.139

N3; x = 250.732 y = 4.268.167

N4; x = 250.778 y = 4.268.114

N5; x = 250.740 y = 4.267.897

N6; x = 250.586 y = 4.267.759

N7; x = 250.581 y = 4.267.756

N8; x = 250.640 y = 4.267.735

N9; x = 250.434 y = 4.267.594

N10; x = 250.294 y = 4.267.536

N11; x = 250.158 y = 4.267.755

N12; x = 250.339 y = 4.267.860

N13; x = 250.440 y = 4.267.824

N14; x = 250.446 y = 4.267.828

N15; x = 250.541 y = 4.267.872

N16; x = 250.598 y = 4.267.945

N17; x = 250.603 y = 4.268.000

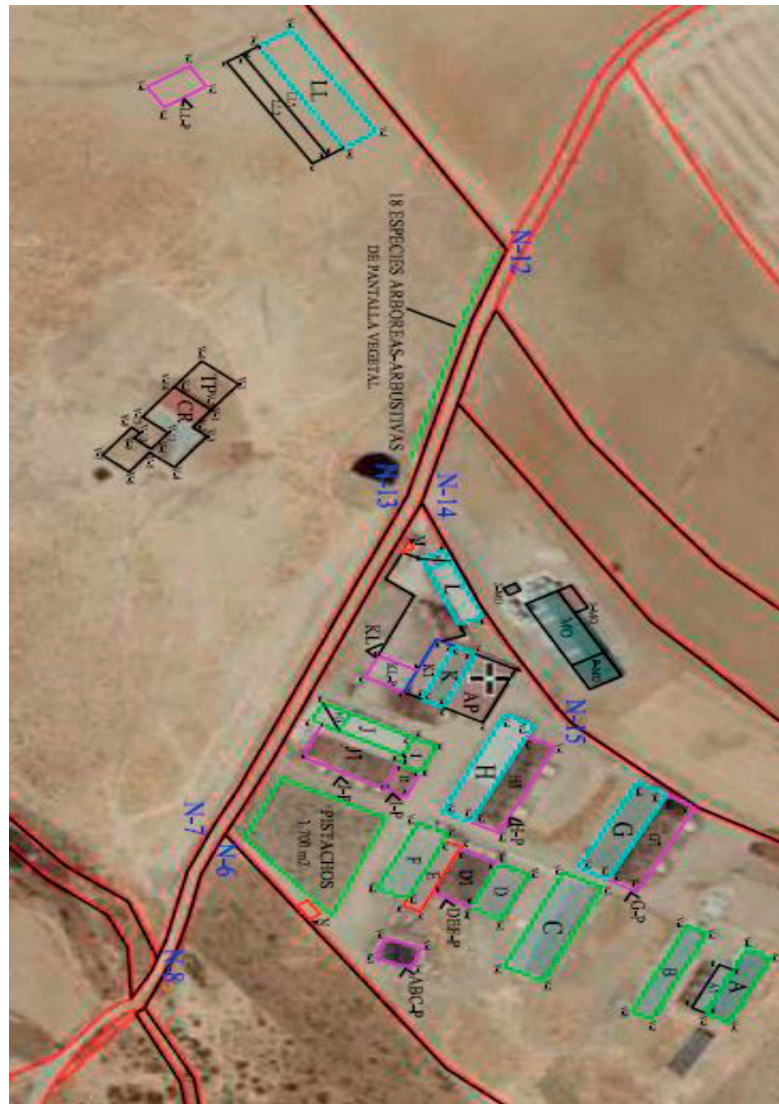

NAVE A

V1; x = 250.645 y = 4.267.935

V2; x = 250.671 y = 4.267.921

V3; x = 250.667 y = 4.267.914

V4; x = 250.641 y = 4.267.928



ANEXO A-1

V1; $x = 250.649$ $y = 4.267.923$

V2; $x = 250.667$ $y = 4.267.914$

V3; $x = 250.666$ $y = 4.267.909$

V4; $x = 250.647$ $y = 4.267.919$

NAVE B

V1; $x = 250.634$ $y = 4.267.914$

V2; $x = 250.669$ $y = 4.267.895$

V3; $x = 250.667$ $y = 4.267.889$

V4; $x = 250.630$ $y = 4.267.908$

NAVE C

V1; $x = 250.613$ $y = 4.267.880$

V2; $x = 250.651$ $y = 4.267.861$

V3; $x = 250.645$ $y = 4.267.849$

V4; $x = 250.607$ $y = 4.267.867$

FOSA A-B-C

V1; $x = 250.638$ $y = 4.267.823$

V2; $x = 250.647$ $y = 4.267.817$

V3; $x = 250.641$ $y = 4.267.806$

V4; $x = 250.631$ $y = 4.267.812$

NAVE D

V1; $x = 250.606$ $y = 4.267.858$

V2; $x = 250.625$ $y = 4.267.848$

V3; $x = 250.620$ $y = 4.267.838$

V4; $x = 250.602$ $y = 4.267.848$



CORRAL D-1

V1; $x = 250.602$ $y = 4.267.848$

V2; $x = 250.620$ $y = 4.267.838$

V3; $x = 250.614$ $y = 4.267.826$

V4; $x = 250.595$ $y = 4.267.835$

NAVE E

V1; $x = 250.594$ $y = 4.267.835$

V2; $x = 250.620$ $y = 4.267.822$

V3; $x = 250.618$ $y = 4.267.817$

V4; $x = 250.591$ $y = 4.267.830$

NAVE F

V1; $x = 250.588$ $y = 4.267.831$

V2; $x = 250.616$ $y = 4.267.818$

V3; $x = 250.611$ $y = 4.267.808$

V4; $x = 250.583$ $y = 4.267.821$

NAVE G

V1; $x = 250.572$ $y = 4.267.904$

V2; $x = 250.607$ $y = 4.267.884$

V3; $x = 250.602$ $y = 4.267.875$

V4; $x = 250.567$ $y = 4.267.895$

G-1

V1; $x = 250.579$ $y = 4.267.915$

V2; $x = 250.613$ $y = 4.267.895$

V3; $x = 250.607$ $y = 4.267.884$

V4; $x = 250.572$ $y = 4.267.904$



G-P

V1; $x = 250.579$ $y = 4.267.915$

V2; $x = 250.613$ $y = 4.267.895$

V3; $x = 250.607$ $y = 4.267.884$

V4; $x = 250.572$ $y = 4.267.904$

NAVE H

V1; $x = 250.543$ $y = 4.267.862$

V2; $x = 250.582$ $y = 4.267.840$

V3; $x = 250.577$ $y = 4.267.830$

V4; $x = 250.537$ $y = 4.267.852$

H-1

V1; $x = 250.552$ $y = 4.267.869$

V2; $x = 250.587$ $y = 4.267.850$

V3; $x = 250.582$ $y = 4.267.840$

V4; $x = 250.547$ $y = 4.267.860$

H-P

V1; $x = 250.552$ $y = 4.267.869$

V2; $x = 250.587$ $y = 4.267.850$

V3; $x = 250.582$ $y = 4.267.840$

V4; $x = 250.547$ $y = 4.267.860$

NAVE I

V1; $x = 250.550$ $y = 4.267.829$

V2; $x = 250.560$ $y = 4.267.823$

V3; $x = 250.556$ $y = 4.267.816$

V4; $x = 250.546$ $y = 4.267.822$



I-1

V1; $x = 250.560$ $y = 4.267.823$

V2; $x = 250.574$ $y = 4.267.817$

V3; $x = 250.571$ $y = 4.267.810$

V4; $x = 250.556$ $y = 4.267.816$

I-P

V1; $x = 250.560$ $y = 4.267.823$

V2; $x = 250.574$ $y = 4.267.817$

V3; $x = 250.571$ $y = 4.267.810$

V4; $x = 250.556$ $y = 4.267.816$

NAVE J

V1; $x = 250.546$ $y = 4.267.822$

V2; $x = 250.552$ $y = 4.267.818$

V3; $x = 250.537$ $y = 4.267.789$

V4; $x = 250.529$ $y = 4.267.793$

J-1

V1; $x = 250.552$ $y = 4.267.818$

V2; $x = 250.571$ $y = 4.267.810$

V3; $x = 250.557$ $y = 4.267.783$

V4; $x = 250.539$ $y = 4.267.793$

J-P

V1; $x = 250.552$ $y = 4.267.818$

V2; $x = 250.571$ $y = 4.267.810$

V3; $x = 250.557$ $y = 4.267.783$

V4; $x = 250.539$ $y = 4.267.793$



NAVE K

V1; $x = 250.511$ $y = 4.267.844$

V2; $x = 250.533$ $y = 4.267.832$

V3; $x = 250.529$ $y = 4.267.826$

V4; $x = 250.508$ $y = 4.267.837$

K-1

V1; $x = 250.508$ $y = 4.267.837$

V2; $x = 250.529$ $y = 4.267.826$

V3; $x = 250.526$ $y = 4.267.820$

V4; $x = 250.504$ $y = 4.267.831$

K-LP

V1; $x = 250.516$ $y = 4.267.825$

V2; $x = 250.526$ $y = 4.267.820$

V3; $x = 250.519$ $y = 4.267.808$

V4; $x = 250.511$ $y = 4.267.813$

NAVE L

V1; $x = 250.494$ $y = 4.267.847$

V2; $x = 250.496$ $y = 4.267.840$

V3; $x = 250.469$ $y = 4.267.828$

V4; $x = 250.466$ $y = 4.267.835$

NAVE LL

V1; $x = 250.287$ $y = 4.267.817$

V2; $x = 250.293$ $y = 4.267.807$

V3; $x = 250.249$ $y = 4.267.781$

V4; $x = 250.242$ $y = 4.267.791$



LL-1

V1; $x = 250.293$ $y = 4.267.807$

V2; $x = 250.296$ $y = 4.267.802$

V3; $x = 250.252$ $y = 4.267.775$

V4; $x = 250.249$ $y = 4.267.781$

LL-2

V1; $x = 250.296$ $y = 4.267.802$

V2; $x = 250.299$ $y = 4.267.796$

V3; $x = 250.255$ $y = 4.267.770$

V4; $x = 250.252$ $y = 4.267.775$

LL-P

V1; $x = 250.260$ $y = 4.267.756$

V2; $x = 250.268$ $y = 4.267.761$

V3; $x = 250.276$ $y = 4.267.745$

V4; $x = 250.267$ $y = 4.267.74$

NAVE AP

V1; $x = 250.517$ $y = 4.267.855$

V2; $x = 250.539$ $y = 4.267.843$

V3; $x = 250.533$ $y = 4.267.832$

V4; $x = 250.511$ $y = 4.267.844$



CORTIJO CR

V1; x = 250.402 y = 4.267.759

V2; x = 250.410 y = 4.267.753

V3; x = 250.414 y = 4.267.758

V4; x = 250.426 y = 4.267.747

V5; x = 250.420 y = 4.267.740

V6; x = 250.426 y = 4.267.734

V7; x = 250.419 y = 4.267.726

V8; x = 250.410 y = 4.267.734

V9; x = 250.413 y = 4.267.737

V10; x = 250.415 y = 4.267.735

V11; x = 250.419 y = 4.267.740

V12; x = 250.412 y = 4.267.746

V13; x = 250.405 y = 4.267.738

V14; x = 250.393 y = 4.267.749

TECHADO TP

V1; x = 250.391 y = 4.267.769

V2; x = 250.402 y = 4.267.759

V3; x = 250.393 y = 4.267.749

V4; x = 250.381 y = 4.267.759



B) Resumen del resultado del trámite de información pública y consultas a las Administraciones públicas afectadas y a las personas interesadas.

B.1. Trámite de información pública.

Según lo establecido en el artículo 66 de la Ley 16/2015, de 23 de abril, de protección ambiental de la Comunidad Autónoma de Extremadura, la Dirección General de Sostenibilidad (DGS), como órgano ambiental, sometió al trámite de información pública al estudio de impacto ambiental, por plazo común de 30 días, mediante Anuncio de 28 de julio de 2021 que se publicó en el DOE n.º 213, de 5 de noviembre, no habiéndose recibido alegaciones durante este trámite.

B.2. Trámite de consultas a las Administraciones públicas.

Dando cumplimiento a lo establecido en el artículo 67 de la Ley 16/2015, de 23 de abril, de protección ambiental de la Comunidad Autónoma de Extremadura, la DGS, simultáneamente al trámite de información pública, consultó a las Administraciones Públicas afectadas. Las consultas realizadas se relacionan en la tabla adjunta. Se han señalado con una "X" aquellas Administraciones Públicas que han emitido informe en respuesta a dichas consultas.

RELACIÓN DE CONSULTADOS	RESPUESTA
Servicio de Conservación de la Naturaleza y Áreas Protegidas. Dirección General de Sostenibilidad	X
Dirección General de Bibliotecas, Archivos y Patrimonio Cultural	X
Confederación Hidrográfica del Guadiana	X
Ayuntamiento de Campillo de Llerena	X
Dirección General de Urbanismo y Ordenación del Territorio	X
Secretaría General de Población y Desarrollo Rural. Servicio de Infraestructuras Rurales.	X
Dirección General de Salud Pública	X
Agente del Medio Natural	X

En el trámite de consultas, se han recibido los siguientes informes y alegaciones:

- Con fecha 6 de octubre de 2021 se emite informe por parte de la Dirección General de Bibliotecas, Museos y Patrimonio Cultural en el que informa favorablemente condi-



cionado al estricto cumplimiento de una serie de medidas que han sido incluidas en la presente declaración.

- Con fecha 22 de agosto de 2021 el Servicio de Conservación de la Naturaleza y Áreas Protegidas de la Dirección General Sostenibilidad informa favorablemente la actividad solicitada, ya que no es susceptible de afectar de forma apreciable a los lugares incluidos en la Red Natura 2000, ni se prevén afecciones significativas sobre especies o hábitats protegidos.
- Con fecha 1 de febrero de 2022 se emite informe por parte de Confederación Hidrográfica del Guadiana en el considera una serie de medidas, que han sido incluidas en la presente declaración.
- Con fecha 9 de noviembre de 2023 la Técnico del Servicio de Urbanismo, Vivienda y Arquitectura de la Diputación de Badajoz concluye que "En opinión de la Técnico que suscribe se informa "favorablemente" la Memoria Técnica presentada el 20/10/2023 complementada con la documentación técnica presentada el 25/05/2022, condicionada para obtener de la licencia de obras a:
 1. Debe realizar el trámite establecido en el artículo 181 del RGLOTUS para reconocer la situación de actuación disconforme de las naves J y L.
 2. Se ha comprobado por la documentación presentada que se han ejecutado obras sin calificación rústica y sin licencia de obras, por lo que será necesario presentar para la obtención de la licencia de obras un proyecto de legalización/ampliación que recoja todas las construcciones existentes y proyectadas en la parcela 9 del polígono 40 y parcela 227 del polígono 39 que deberán ajustarse a la normativa de aplicación.
 3. Sería necesario que se plantaran especies arbóreas y arbustivas autóctonas en el frente de la parcela 9 del polígono 40 que linda con el Camino de las Arcas, sin entorpecer el funcionamiento de la actividad, a continuación de la franja de plantación de pistachos existentes, dado que existen dos naves (J y L) que no cumplen el retanqueo mínimo al camino público.
 4. Informe sectorial de la Dirección General de Sostenibilidad del cerramiento de la parcela".
- Con fecha 6 de septiembre de 2021 la Dirección General de Salud Pública informa favorablemente al respecto.
- Con fecha 21 de septiembre de 2021 la Dirección General de Urbanismo y Ordenación del Territorio informa que "En relación con la consulta de referencia se informa que, a



efectos de ordenación del territorio de la Comunidad Autónoma de Extremadura, no se detecta afección sobre instrumento de ordenación territorial con aprobación definitiva (Ley 15/2001, de 14 de diciembre, del Suelo y Ordenación Territorial de Extremadura, con modificaciones posteriores, y Ley 11/2018, de 21 de diciembre, de ordenación territorial y urbanística sostenible de Extremadura, con modificación posterior), ni alguna otra consideración que se pueda aportar referidas a aspectos ambientales. Si bien, actualmente se halla en aprobación inicial, por Resolución de la Consejera de Medio Ambiente y Rural, Políticas Agrarias y Territorio, de 19 de febrero de 2019, el Plan Territorial de La Campiña (DOE n.º 71, de 11 de abril de 2019), ámbito territorial en el que se incluye el término municipal de Campillo de Llerena, y que establecerá una nueva regulación cuando se apruebe definitivamente.

- Con fecha 4 de agosto de 2021 el Servicio de Infraestructuras Rurales de la Secretaría General de Población y Desarrollo Rural informa que "Una vez estudiada la documentación presentada, se informa que el proyecto de explotación porcina en polígono 39 parcela 227 y polígono 40 parcela 9, en el término municipal de Campillo de Llerena (Badajoz) y promovido por Cebadero y Excavaciones El Palomo, SL, "no afecta" a ninguna de las vías pecuarias clasificadas que discurren por el citado término municipal.

Durante el procedimiento de consultas se solicitó y recibió informe del Agente del Medio Natural.

Estos informes han sido considerados en el análisis técnico del expediente a la hora de formular la presente declaración de impacto ambiental y la contestación a los mismos debe entenderse implícita en las medidas preventivas, protectoras y correctoras a las que se sujetará la ejecución del proyecto y el desarrollo de la actividad.

Las consideraciones de la promotora a estos informes se han integrado en el apartado C. "Resumen del análisis técnico del expediente" de esta declaración de impacto ambiental.

B.3. Trámite de consultas a las personas interesadas.

Dando cumplimiento a lo establecido en el artículo 67 de la Ley 16/2015, de 23 de abril, de protección ambiental de la Comunidad Autónoma de Extremadura, la Dirección General de Sostenibilidad, además de a las Administraciones Públicas afectadas, también consultó y a las personas, físicas o jurídicas, públicas o privadas, interesadas o vinculadas con el medio ambiente. Las consultas realizadas se relacionan en la tabla adjunta. Se han señalado con una "X" aquellas que han emitido informe o formulado alegaciones a dichas consultas.



RELACIÓN DE CONSULTADOS	RESPUESTA
ECOLOGISTAS EN ACCIÓN EXTREMADURA	-
ECOLOGISTAS EXTREMADURA	-
ADENEX	-
SEO Bird/Life	-
AMUS	-
GREENPEACE	-
FUNDACIÓN NATURALEZA Y HOMBRE	-

C) Resumen del análisis técnico del expediente.

Con fecha 25 de mayo de 2022, la DGS comunica a la promotora que en el periodo de información pública y consultas a las Administraciones Públicas afectadas y a las personas interesadas, se han recibido los siguientes informes, cuya copia se adjunta, para su conocimiento y consideración en la redacción, en su caso, de la nueva versión del proyecto y en el estudio de impacto ambiental. Se adjuntan informes de la Confederación Hidrográfica del Guadiana, Dirección General de Bibliotecas, Museos y Patrimonio Cultural, Servicio de Conservación de la Naturaleza y Áreas Protegidas, Dirección General de Salud Pública, del Ayuntamiento de Campillo de Llerena, Secretaría General de Población y Desarrollo Rural (Servicio de Infraestructuras Rurales) y Dirección General de Urbanismo y Ordenación del Territorio.

Con fecha 20 de diciembre de 2022 la promotora presenta en la DGS la solicitud de inicio de evaluación de impacto ambiental ordinaria del proyecto de explotación porcina y el resto de documentación en cumplimiento con el artículo 69 de la Ley 16/2015 de 23 de abril, de protección ambiental de la Comunidad Autónoma de Extremadura.

Desde la DGS, una vez completado formalmente el expediente de impacto ambiental, se inicia el análisis técnico del mismo conforme al artículo 70 de la precitada ley.

En el análisis se determina que la promotora ha tenido debidamente en cuenta los informes y alegaciones recibidas. La promotora manifiesta su conformidad y se compromete a implementar cada una de las medidas propuestas.

Revisado el documento técnico del proyecto y los informes emitidos, con toda la información hasta aquí recabada se elabora la declaración de impacto ambiental.

C.1. Análisis ambiental para la selección de alternativas.

La promotora ha estudiado, además de la alternativa 0, tres alternativas de ubicación para el proyecto, que se describen y analizan a continuación, justificando la alternativa propuesta en base a diversos criterios, entre los que está el ambiental.

Alternativas de emplazamiento

- Alternativa 0. "Sin Proyecto" Se desestima la Alternativa 0, ya que, según lo expuesto anteriormente, los objetivos de la promotora se orientan a mantener la sostenibilidad de los usos agrícolas, ganaderos y forestales y la viabilidad económica futura de la explotación.
- Alternativa 1. Ubicar la explotación en otra parcela mediante la compra arrendamiento de la misma y la ejecución de instalaciones nuevas. Se desestima al no ser viable ni económicamente ni medioambientalmente.
- Alternativa 2. Realizar las reformas oportunas a las instalaciones existentes en las parcelas de la propiedad.
- Alternativa 3. Arrendamiento de una parcela y una explotación de similares características a la que se pretende ejecutar. Se desestima porque es muy difícil encontrar una explotación libre de similares características a la explotación de origen, y no se suelen arrendar fácilmente.

Por tanto, finalmente la alternativa seleccionada para la instalación de la explotación porcina es la alternativa 2 al ser la más viable a nivel técnico, a nivel ambiental, a nivel de usos del suelo y de propiedad, sin sobreafecciones ambientales significativas por la ejecución de la explotación proyectada.

C.2. Impactos más significativos de la alternativa elegida.

A continuación, se resume el impacto potencial de la realización del proyecto sobre los principales factores ambientales de su ámbito de afección:

- Red Natura 2000 y Áreas Protegidas.

La parcela donde se pretenden ubicar las instalaciones no se encuentra incluida en espacio de la Red de Áreas Protegidas de Extremadura.

El Servicio de Conservación de la Naturaleza y Áreas Protegidas de la Dirección General Sostenibilidad informa favorablemente la actividad solicitada, ya que no

es susceptible de afectar de forma apreciable a los lugares incluidos en la Red Natura 2000, ni se prevén afecciones significativas sobre especies o hábitats protegidos.

— Sistema hidrológico y calidad de las aguas.

Algunas de las instalaciones ganaderas se ubicarían en zona de policía del arroyo de Juan Vencejo.

La actividad solicitada no es susceptible de afectar al sistema hidrológico y calidad de las aguas, ya que la solera de todas las instalaciones es impermeable así como las canalización de lixiviados y aguas de limpieza si se tienen en consideración las medidas correctoras propuestas.

— Geología y suelo.

La orografía de los terrenos en los que se ubicarán las instalaciones proyectadas, puede considerarse de pendiente moderada, con un valor medio cercano al 5 %, con una altitud de la zona que oscila alrededor de los 468 metros.

En cuanto a la estabilidad geomorfológica es suficiente, se presentan suelos bastante evolucionados. Se caracterizan por un horizonte superficial de textura francoarenosa que descansa sobre un horizonte muy arcilloso, de color rojo, con estructura bien desarrollada, cúbica o prismática.

Con las pertinentes medidas correctoras los efectos sobre el suelo no serán significativos.

— Fauna.

No hay constancia de la existencia de valores ambientales reconocidos en la zona de actuación.

La actividad solicitada no es susceptible de afectar a la fauna.

— Flora, vegetación y hábitats.

No hay constancia de la existencia de valores ambientales reconocidos en la zona de actuación.

No es previsible que la actividad tenga efectos significativos sobre, flora, vegetación o valores ambientales si se tienen en consideración las medidas correctoras propuestas.

— Paisaje.

La instalación se sitúa en una parcela con pendientes medias de 5 %.

El paisaje circundante a la zona de la explotación es un paisaje agropecuario con prevalencia de explotaciones ganaderas, patos y cultivos de secano.

Se prevé que el impacto sobre el paisaje sea mínimo debido a que el proyecto se localiza en una zona de carácter agropecuario de similares características.

— Calidad del aire, ruido y contaminación lumínica.

Durante la fase de construcción del proyecto la calidad del aire se verá afectada por la emisión difusa de partículas de polvo y emisiones gaseosas a la atmósfera y se generará ruido, en todos los casos producidos por el funcionamiento de la maquinaria y movimientos de tierra. Las medidas preventivas y correctoras habituales para este tipo de obras disminuyen el impacto causado. En la fase de funcionamiento el impacto sobre la calidad del aire, lo mismo que el ruido y la contaminación lumínica, y se limita al movimiento de vehículos en operaciones de suministro de mercaderías, carga y descarga de animales, retirada de residuos y operaciones de mantenimiento y trabajo diario, así como con los contaminantes emitidos por los animales.

Los contaminantes emitidos a la atmósfera derivados de los animales presentes en la explotación serán principalmente N₂O (almacenamiento exterior de estiércol), NH₃ (volatilización en estabulamiento y almacenamiento exterior) y CH₄ (volatilización en estabulamiento y almacenamiento exterior). Todas emisiones provienen de focos difusos y dada la enorme dificultad para el control de los valores límite de emisión de las mismas se sustituirán por la aplicación de una serie de medidas presentes en la resolución.

No es previsible que la actividad tenga efectos significativos sobre la calidad de aire, ruido y contaminación lumínica siempre y cuando se adopten las medidas correctoras propuestas.

— Patrimonio arqueológico y dominio público.

En la zona de actuación no se tiene constancia de la existencia de Patrimonio Arqueológico conocido.

En el área de estudio no discurren vías pecuarias ni caminos públicos.



No se prevé ninguna afección a monte de utilidad pública. En el entorno cercano de la explotación no existen montes de utilidad pública.

No es previsible que la actividad tenga efectos significativos sobre el patrimonio arqueológico y dominio público siempre y cuando se adopten las medidas correctoras propuestas.

— Consumo de recursos y cambio climático

Los recursos consumidos serían la ocupación del suelo por parte de las instalaciones, y el consumo de cereales y agua por parte de los animales.

La actividad ganadera también podría tener efectos sobre el cambio climático derivados de las emisiones gases producidas durante el estabulamiento de los animales y almacenamiento exterior de sus deyecciones principalmente. Para ello se proponen una serie de medidas presentes en esta resolución.

No se prevén efectos significativos sobre los recursos y cambio climático siempre y cuando se adopten las medidas propuestas para ello.

— Medio socioeconómico.

El impacto para este medio es positivo por la generación de empleo y de la actividad económica. Esto contribuirá a fijar población en el entorno de la instalación, que en Extremadura tiene una importancia vital. En cuanto a la actividad económica se verá beneficiada por la recaudación de impuestos (Impuesto sobre los Bienes Inmuebles, Impuesto sobre la Actividad Económica, Impuesto sobre Construcciones, Instalaciones y Obras). La población se verá beneficiada por la creación de empleo y la mejora de la economía, lo que contribuirá a asentar la propia población e incrementará la renta media.

— Sinergias.

No se presentan sinergias en la documentación aportada.

— Vulnerabilidad del proyecto. Riesgos de accidentes graves o catástrofes.

La promotora incluye "Análisis de Vulnerabilidad del Proyecto" en el documento ambiental, de conformidad con lo estipulado en la Ley 9/2018, de 5 de diciembre, por la que se modifica la Ley 21/2013, de 9 de diciembre, de evaluación ambiental, conforme a las premisas y directrices de la Instrucción 2/2020, dictada por la Dirección General de Sostenibilidad, sobre el análisis de la vulnerabilidad de los



proyectos sometidos a evaluación de impacto ambiental ante accidentes graves o catástrofes, sobre el riesgo de que se produzcan dichos accidentes o catástrofes y sobre los probables efectos adversos significativos sobre el medio ambiente en caso de ocurrencia de los mismos. La promotora manifiesta en el mismo que no existen riesgos de vulnerabilidad ante accidentes graves o catástrofes.

En consecuencia, una vez finalizado el análisis técnico del expediente de evaluación de impacto ambiental se considera que el proyecto es viable desde el punto de vista ambiental siempre que se cumplan las condiciones y medidas preventivas, correctoras y compensatorias recogidas en la presente declaración de impacto ambiental y en la documentación ambiental presentada por la promotora, siempre que no entren en contradicción con las anteriores.

D) Condiciones y medidas para prevenir, corregir y compensar los efectos adversos sobre el medio ambiente.

La promotora deberá cumplir todas las medidas establecidas en los informes emitidos por las administraciones públicas consultadas, las medidas concretadas en el EsIA y en la documentación obrante en el expediente, además se cumplirán las medidas que se expresan a continuación, establecidas como respuesta al análisis técnico realizado. En los casos en que pudieran existir discrepancias entre unas y otras, prevalecerán las contenidas en la presente declaración.

D.1. Condiciones de carácter general.

1. Deberán cumplirse todas las medidas protectoras y correctoras descritas en el documento ambiental, en tanto no entren en contradicción con el condicionado de la presente declaración.
2. Antes de comenzar los trabajos se contactará con los Agentes del Medio Natural de la zona a efectos de asesoramiento para una correcta realización de los mismos.
3. Se informará a todo el personal implicado en la ejecución de este proyecto del contenido de la presente declaración de impacto ambiental, de manera que se ponga en su conocimiento las medidas que deben adoptarse a la hora de realizar los trabajos. Asimismo, se dispondrá de una copia de la presente declaración en el lugar donde se desarrollen los trabajos.
4. Cualquier modificación del proyecto original deberá ser comunicada al órgano ambiental. Dichas modificaciones no podrán llevarse a cabo hasta que éste no se pronuncie sobre el carácter de la modificación, al objeto de determinar si procede o no someter nuevamente el proyecto al trámite ambiental oportuno.



5. No se realizará ningún tipo de obra auxiliar sin contar con su correspondiente informe, según la legislación vigente.
6. Deberá tenerse en cuenta la normativa en materia de incendios forestales, Decreto 260/2014, de 2 de diciembre, por el que se regula la Prevención de los incendios forestales en la Comunidad Autónoma de Extremadura y modificaciones posteriores, así como el Decreto 52/2010, de 5 de marzo, por el que se aprueba el Plan de lucha contra incendios forestales de la Comunidad Autónoma de Extremadura (Plan Infoex), y modificaciones posteriores.
7. Cualquier actuación que se realice en el DPH requiere autorización administrativa previa. De acuerdo con el artículo 126 del Reglamento del DPH, la tramitación de expedientes de autorización de obras dentro, o sobre, el DPH se realizará según el procedimiento normal regulado en los artículos 53 y 54, con las salvedades y precisiones que en aquel se indican.
8. Si durante el desarrollo de los trabajos o la actividad se detectara la presencia de alguna especie de fauna o flora silvestre incluida en el Catálogo de Especies Amenazadas de Extremadura (Decreto 37/2001, de 6 de marzo, por el que se regula el Catálogo Regional de Especies Amenazadas de Extremadura, y Decreto 78 /2018, de 5 de junio, por el que se modifica el Decreto 37/2001, de 6 de marzo, por el que se regula el Catálogo Regional de Especies Amenazadas de Extremadura), y/o en el Catálogo Español de Especies Amenazadas (Real Decreto 139/2011, de 4 de febrero, para el desarrollo del Listados de Especies Silvestres en Régimen de Protección Especial y del Catálogo Español de Especies Amenazadas), se notificará al personal técnico de la Dirección General de Sostenibilidad y al agente del Medio Natural de la zona que darán las indicaciones oportunas.
9. Respecto a la ubicación y construcción, se atenderá a lo establecido en la Normativa Urbanística y en la autorización ambiental unificada, correspondiendo al Ayuntamiento de Campillo de Llerena y a la Dirección General de Sostenibilidad las competencias en estas materias.
10. Tal y como se establece en la disposición adicional séptima de la Ley 16/2015, en el caso de proyectos sometidos a evaluación de impacto ambiental ordinaria, deberá procederse por parte de la promotora, a la designación de un coordinador ambiental, que ejercerá las funciones que se detallan en el artículo 2 de la precitada disposición, durante la fase de ejecución y funcionamiento del proyecto.



D.2. Medidas en fase de construcción.

1. Se notificará a la DGS el inicio de las obras con una antelación mínima de un mes.
2. Se realizará antes de la ejecución de los desbroces una inspección de campo para la localización de nidos o lugares de concentración de animales que pudieran ser eliminados de forma directa.
3. Se procederá a la señalización y balizado de los terrenos afectados por las obras, al objeto de evitar posibles afecciones a terrenos ajenos al área de ocupación del proyecto.
4. Se evitará, en lo posible, dañar o eliminar vegetación arbustiva o arbórea, situando las zonas de acopios temporales, parque de maquinaria e instalaciones auxiliares, áreas de trabajo, zonas de préstamo, vertederos, etc.
5. Se evitará todo tipo de movimientos de tierras no contemplados en esta evaluación. La tierra vegetal resultante de las excavaciones y movimientos de tierras se almacenará formando caballones de 1,5 m de altura máxima. Se tomarán las medidas necesarias para mantener su potencial edáfico hasta su utilización en las tareas de restauración posteriores.
6. Se restituirá la totalidad de los terrenos afectados por las obras, así como sus zonas e infraestructuras anexas, debiendo adoptar medidas de integración al respecto, así como evitando la aparición de fenómenos erosivos o pérdidas de suelo. No deberán quedar, bajo ningún concepto, acúmulos de materiales, como hormigón, tierras, etc., debiendo proceder a depositarlo según la legislación correspondiente. La totalidad de las infraestructuras e instalaciones quedarán integradas en el entorno.
7. Se controlará la emisión de gases contaminantes de los vehículos y maquinaria con su continua puesta a punto, así como la generación de ruidos.
8. Todas las maniobras de mantenimiento de la maquinaria se realizarán en instalaciones adecuadas para ello (cambios de aceite, etc.), evitando los posibles vertidos accidentales al medio. Los aceites usados y residuos peligrosos que pueda generar la maquinaria de la obra se recogerán y almacenarán en recipientes adecuados para su evacuación y tratamiento por gestor autorizado.
9. En la construcción de las instalaciones se pondrá especial atención en la retirada de cualquier material no biodegradable, contaminante o perjudicial para la fauna que se obtenga a la hora de realizar los trabajos (plásticos, metales, etc.). Estos sobrantes deberán gestionarse por gestor autorizado.



10. Los residuos de construcción y demolición (RCD) que se generen durante la ejecución del proyecto, se deberán separar adecuadamente y entregar a una planta de reciclaje autorizada para su tratamiento, cumpliendo en todo caso lo establecido en el Real Decreto 105/2008, de 1 de febrero, por el que se regula la producción y gestión de los residuos de construcción y demolición, y en el Decreto 20/2011, de 25 de febrero, por el que se establece el régimen jurídico de la producción, posesión y gestión de los residuos de construcción y demolición en la Comunidad Autónoma de Extremadura.
11. Las medidas de integración, restauración y revegetación deberán estar ejecutadas antes de 6 meses desde la finalización de las obras. En relación con las plantaciones, al estar sujetas a épocas de plantación, condicionantes climáticos, etc., se ejecutarán en el primer periodo de plantación una vez finalizadas las obras. Dichas plantaciones estarán sujetas al seguimiento de su viabilidad y por tanto a posibles reposiciones de marras posteriores (incluido en el Programa de vigilancia y seguimiento ambiental).
12. Se limitarán los trabajos en la explotación de forma que se realicen durante el horario diurno de forma que se eviten molestias y minimice la posible afección por ruidos.
13. No se permitirá el funcionamiento de ninguna fuente sonora cuyo nivel de recepción externa sobrepase, al límite de parcela, los niveles máximos permitidos en la legislación vigente.
14. La explotación dispondrá de un sistema estanco para la recogida y almacenamiento de los purines, lixiviados y de las aguas de limpieza generadas en las instalaciones, lazareto y estercolero, que evite el riesgo de filtración y contaminación de las aguas superficiales y subterráneas. Para ello, dispondrá de red de saneamiento mediante tuberías, y fosas con tratamiento impermeabilizante que garantice su estanqueidad. Las fosas deberán contar con capacidad suficiente para almacenar generada en la limpieza de las instalaciones. Las fosas de contarán con una cuneta o un talud perimetral que evite el acceso de aguas de escorrentía, y además, dispondrán de un cerramiento perimetral que impida el acceso de personas y animales. Para controlar su estanqueidad, se dispondrán pozos testigos capaces de detectar roturas o mal funcionamiento del sistema de impermeabilización. Deberán contar con dispositivos que aumenten la rugosidad de la lámina de impermeabilización.



15. La explotación no dispondrá de estercolero ya que se justifica que no se genera estiércol sólido.
16. Se habilitará una zona en el interior de los límites de las parcelas afectadas para el mantenimiento de vehículos. No se realizarán tareas de mantenimiento de la maquinaria o los vehículos en áreas distintas a las destinadas para ello. Estas zonas se ubicarán fuera del dominio público hidráulico.
17. En caso de realización de captaciones de aguas públicas, deberán disponer de la correspondiente autorización de la Confederación Hidrográfica del Guadiana que garantice el abastecimiento.
18. Con objeto de preservar la adecuada gestión y seguimiento de los residuos retirados, la promotora tendrá a disposición los documentos que acrediten la correcta gestión de los mismos a los diferentes gestores autorizados.
19. Los residuos producidos se gestionarán por gestor autorizado conforme a la Ley 7/2022, de 8 de abril, de residuos y suelos contaminados para una economía circular. Deberán habilitarse las correspondientes áreas de almacenamiento de los residuos en función de su tipología, clasificación y compatibilidad.
20. Al finalizar las obras se pondrá especial atención en la retirada de cualquier material no biodegradable o contaminante que se produzca a la hora de realizar los trabajos (embalajes, plásticos, metales, etc.). Estos residuos deberán almacenarse de forma separada y gestionarse por gestor autorizado.
21. El cerramiento perimetral será de malla ganadera no estará anclado al suelo en puntos diferentes a los postes y no tendrá ningún elemento cortante o punzante. En todo caso, se solicitará la autorización preceptiva ante la Dirección General de Sostenibilidad, siempre y cuando no cumpla con los criterios establecidos en el artículo 17.f del Decreto 226/2013, de 3 de diciembre, por el que se regula las condiciones para la instalación, modificación y reposición de cerramientos cinegéticos y no cinegéticos en la Comunidad Autónoma de Extremadura.
22. Se colocarán pasos de fauna a lo largo del vallado de cerramiento siguiendo las pautas básicas del manual Prescripciones técnicas para el diseño de pasos de fauna y vallados perimetrales (segunda edición, revisada y ampliada), para facilitar los movimientos de fauna y minimizar el efecto barrera. Se deberá garantizar el mantenimiento de las características y funciones de estas estructuras durante toda la vida útil del proyecto.



23. Si en alguna zona la pendiente del terreno requiriese realizar movimientos de tierras para reducirla, se retirará la tierra vegetal antes para extenderla al final, especialmente en los taludes. Se evitará realizar estos trabajos en periodos de lluvias para evitar el arrastre de sedimentos por escorrentía. Si fuera necesario se realizarán aportes de tierra vegetal extra en las áreas con peligro de erosión.
24. No se ocupará ninguna zona de vegetación natural asociada a los encharcamientos y cauces.
25. Las aguas residuales generadas en los aseos serán almacenadas en una fosa séptica estanca (diferente a las fosas de purines) y se gestionarán por gestor autorizado.
26. Con relación a las medidas para la protección del patrimonio histórico-arqueológico, todas las actividades aquí contempladas se ajustarán a lo establecido al respecto en el título III de la Ley 2/1999, de 29 de marzo, modificada por la Ley 3/2011, de 17 de febrero, de Patrimonio Histórico y Cultural de Extremadura y en el Decreto 93/1997, por el que se regula la actividad arqueológica en la Comunidad Autónoma de Extremadura. Si durante la ejecución de las obras se hallasen restos u objetos con valor arqueológico, la promotora y/o la dirección facultativa de la misma paralizarán inmediatamente los trabajos, tomarán las medidas adecuadas para la protección de los restos y comunicarán su descubrimiento en el plazo de cuarenta y ocho horas a la Consejería de Cultural.

D.3. Medidas en la fase de explotación.

1. Se mantendrán en correcto estado de funcionamiento y operativas todas las instalaciones y dispositivos para cumplir las medidas correctoras incluidas en la presente declaración.
2. Para el control del programa de gestión de estiércol, la explotación deberá disponer de un "Libro de Registro de Gestión de Estiércoles" que recoja de forma detallada los volúmenes extraídos y el destino de cada partida. En el caso de que se eliminen como abono orgánico se dispondrá, además, de un "Plan de Aplicación Agrícola" de los estiércoles en el que conste, por años, la producción de estiércoles o purines, su contenido en nitrógeno, así como las parcelas donde se aplica, qué se cultiva y en qué momento se realizan las aplicaciones. La aplicación agrícola se realizará cumpliendo las siguientes condiciones:
 - La aplicación total de nitrógeno / ha por año será inferior a 80 kg en cultivos de secano y 170 kg en regadío. Para los cálculos se tendrán en cuenta todos los aportes de nitrógeno en la finca (purines o estiércol procedente de ganado, fertilizantes con contenido en nitrógeno, etc.).



- Se buscarán los momentos de máximas necesidades de los cultivos. No se harán en suelos con pendientes superiores al 10 %, ni en suelos inundados o encharcados, ni antes de regar ni cuando el tiempo sea lluvioso. Se dejará sin abonar una franja de 100 m de ancho alrededor de todos los cursos de agua. No se aplicarán a menos de 300 m de una fuente, pozo o embalse que suministre agua para el consumo humano. No se aplicará de forma que cause olores u otras molestias a los vecinos. La distancia mínima para la aplicación del purín sobre el terreno, respecto de núcleos de población será de 1.000 m.
- 3. Los residuos producidos se gestionarán por gestor autorizado conforme a la Ley 7/2022, de 8 de abril, de residuos y suelos contaminados para una economía circular.
- 4. Los residuos peligrosos generados en las instalaciones deberán envasarse, etiquetarse y almacenarse conforme a lo establecido en la normativa vigente y normas técnicas de aplicación. El tiempo máximo para el almacenamiento de residuos peligrosos no superará los seis meses.
- 5. La eliminación de los cadáveres se efectuará conforme a las disposiciones del Reglamento (CE) n.º 1069/2009 del Parlamento Europeo y del Consejo de 21 de octubre de 2009 por el que se establecen las normas sanitarias aplicables a los subproductos animales y los productos derivados no destinados al consumo humano y por el Reglamento (UE) n.º 142/2011, de la Comisión de 25 de febrero de 2011. Se observará que el almacenamiento de los cadáveres se realice en condiciones óptimas y fuera del recinto de la instalación.
- 6. Los animales permanecerán en el interior de las naves. En todo caso, si como consecuencia del manejo de la explotación se produjese la degradación física del suelo, la pérdida de vegetación o la contaminación por nitratos de las aguas será responsabilidad del propietario, el cual deberá adoptar las medidas correspondientes para la recuperación del medio.
- 7. Queda prohibido, con carácter general, el vertido directo o indirecto de aguas y productos residuales susceptibles de contaminar las aguas continentales o cualquier otro elemento del dominio público hidráulico, salvo que cuente con la previa autorización administrativa de la Confederación Hidrográfica del Guadiana.
- 8. Se deberá realizar un análisis con periodicidad anual del parámetro nitratos en un pozo o sondeo situado dentro de la explotación que deberá ser remitido a este Organismo, con objeto de realizar un seguimiento de los niveles de contaminación



difusa en la zona. Tanto la toma de muestra como su análisis deberán ser realizados por una Entidad Colaboradora de la Administración Hidráulica, que se encuentre acreditada como laboratorio de ensayo e inscrita en el registro a tal efecto del Ministerio para la Transición Ecológica y el Reto Demográfico, de acuerdo con la Orden MAM/985/2006, de 23 de marzo, por la que se desarrolla el régimen jurídico de las entidades colaboradoras de la administración hidráulica en materia de control y vigilancia de calidad de las aguas y de gestión de los vertidos al dominio público hidráulico.

9. Efectuar los procesos de limpieza, desinfección y desinsectación de forma periódica, para mantener las instalaciones existentes en buenas condiciones higiénico-sanitarias. No obstante, al final de cada ciclo se realizarán vacíos sanitarios de las instalaciones que albergan los animales.
10. No se producirá ningún tipo de acumulación de materiales o vertidos fuera de las zonas habilitadas.
11. Deberá asegurarse la viabilidad y supervivencia de las plantaciones de la pantalla vegetal, especialmente en la época estival, así como la reposición de las marras que fueran necesarias. Deberá contemplarse la instalación de sistemas de protección (cerramiento o jaulas) en el caso de ser necesario para asegurar su viabilidad.
12. Se cumplirá con la normativa de ruidos, el Decreto 19/1997, de 4 de febrero, de Reglamentación de Ruidos y Vibraciones de Extremadura y Real Decreto 1367/2007, de 19 de octubre, por el que se desarrolla la Ley 37/2003, de 17 de noviembre, del Ruido, en lo referente a zonificación acústica, objetivos de calidad y emisiones acústicas.
13. En caso de llevar a cabo la instalación de sistemas de iluminación exterior con una potencia instalada mayor a 1 kW incluidas en las instrucciones técnicas complementarias ITC-BT-09 del Reglamento electrotécnico para baja tensión y con objeto de reducir la contaminación lumínica de alumbrado exterior, les serán de aplicación las disposiciones relativas a contaminación lumínica, recogidas en el Real Decreto 1890/2008, de 14 de noviembre, por el que se aprueba el Reglamento de eficiencia energética en instalaciones de alumbrado exterior, y sus Instrucciones Técnicas Complementarias EA-01 a EA-07.



D.4. Medidas para la restauración una vez finalizada la actividad.

1. En caso de finalización de la actividad se deberá dejar el terreno en su estado original, desmantelando y retirando todos los escombros y residuos por gestor autorizado. Se elaborará un plan que contemple tanto la restauración de los terrenos afectados como la vegetación que se haya podido dañar. Se dejará el área de actuación en perfecto estado de limpieza, siendo retirados los residuos cumpliendo la Ley 7/2022, de 8 de abril, de residuos y suelos contaminados para una economía circular, con el restablecimiento de la escorrentía original, intentando mantener la topografía original del terreno y procurando la restitución del terreno a su vocación previa al proyecto. Estas medidas se realizarán en un periodo inferior a 9 meses a partir del fin de la actividad.
2. Se deberá presentar un plan de restauración un año antes de la finalización de la actividad en el que se recojan las diferentes actuaciones que permitan dejar el terreno en su estado original, teniendo en cuenta la restauración paisajística y de los suelos, así como de la gestión de los residuos generados. Dicho plan deberá ser aprobado antes de su ejecución por el órgano ambiental, que llevará a cabo las modificaciones que estime necesarias.

E) Conclusión de la evaluación de las repercusiones sobre la Red Natura 2000.

Visto el informe del Servicio de Conservación de la Naturaleza y Áreas Protegidas y, analizadas las características y ubicación del proyecto, se considera que no es susceptible de afectar de forma apreciable a las especies o hábitats que son objeto de conservación en algún lugar de la Red Natura 2000, tanto individualmente como en combinación con otros proyectos que se plantean desarrollar en el entorno.

Se concluye que no se aprecian perjuicios para la integridad de ningún lugar de la Red Natura 2000.

F) Medidas de integración paisajística

- Para facilitar la integración paisajística, los acabados de las construcciones deberán ser de tonos que se integren en el entorno, utilizando tonos tostados, ocres o albero. Otras instalaciones auxiliares con acabados metálicos como tolvas, silos y/o depósitos de agua, deberán ser de color similar al de las cubiertas. En cualquiera de los elementos constructivos no deben utilizarse tonos llamativos o brillantes.
- Se instalará una pantalla vegetal con especies autóctonas, dispuestas de manera irregular alrededor de las instalaciones, dando aspecto natural y utilizando un marco de plantación suficiente para cumplir su función de ocultación.



- Las plantas a utilizar deberán estar libres de patógenos y provenir de vivero certificado.
- Deberá asegurarse la viabilidad y supervivencia de las plantaciones de la pantalla vegetal, especialmente en la época estival, así como la reposición de las marras que fueran necesarias. Deberá contemplarse la instalación de sistemas de protección (cerramiento o jaulas) en el caso de ser necesario para asegurar su viabilidad.

G) Programa de vigilancia y seguimiento ambiental.

1. El programa de vigilancia ambiental establecerá un sistema que garantice el cumplimiento de las indicaciones y de las medidas previstas para prevenir, corregir y, en su caso, compensar los impactos ambientales derivados del proyecto, contenidas en el EsIA, tanto en la fase de ejecución como en la de explotación. Este programa atenderá a la vigilancia, durante la fase de obras, y al seguimiento, durante la fase de explotación del proyecto.
2. Según lo establecido en el apartado 11 de las medidas de carácter general de esta resolución y conforme a lo establecido en la disposición adicional séptima de la Ley 16/2015, será función del coordinador ambiental el ejercer las funciones de control y vigilancia ambiental con el objetivo de que las medidas preventivas, correctoras y complementarias previstas en la declaración de impacto ambiental se lleven a cabo de forma adecuada, en las diferentes fases de ejecución del proyecto. Dicho coordinador por tanto deberá elaborar y desarrollar un Plan de Vigilancia Ambiental con el fin de garantizar entre otras cuestiones el cumplimiento de las condiciones incluidas en esta declaración de impacto ambiental y en el EsIA. También tendrá como finalidad observar la evolución de las variables ambientales en el perímetro de la planta y en su entorno. El contenido y desarrollo del Plan de Vigilancia será el siguiente:
 - 2.1. Deberá elaborarse un calendario de planificación y ejecución de la totalidad de la obra, incluyendo las labores de restauración y revegetación, ya que éstas deben acometerse según van avanzando las obras.
 - 2.2. Durante la fase de construcción, antes del inicio de las obras se presentará el Plan de Vigilancia Ambiental de la Fase de Construcción, se presentará el Plan en sí, además de una memoria valorada que recoja el desarrollo de las medidas correctoras y compensatorias, el cronograma de su ejecución, y además, se presentará ante el órgano ambiental informes sobre el desarrollo de las obras cada tres meses y, en todo caso, al finalizar éstas. Los informes de seguimiento incluirán la forma de ejecución de las medidas preventivas, correctoras y compensatorias previstas en la presente declaración y en el EsIA, así como el seguimiento de la evolución de los elementos ambientales relevantes.

- 2.3. Durante la fase de explotación, el plan de vigilancia ambiental deberá verificar la correcta evolución de las medidas aplicadas en la fase de obras y en fase de funcionamiento, el seguimiento de la respuesta y evolución ambiental del entorno a la implantación de la ISF. Se elaborarán informes anuales, debiendo ser entregados los primeros 15 días de cada año a la DGS. En todo caso, se atenderá a las prescripciones que establezca la DGS en cuanto al contenido, alcance y metodología de dicho plan.
- 2.4. Se incluirá en el Plan de vigilancia el seguimiento y viabilidad de las plantaciones efectuadas, de las labores de integración y de restauración y revegetación. Se incluirá un calendario de ejecución de las labores preparatorias, de implantación y de mantenimiento de las revegetaciones. Deberá elaborarse esta planificación para toda la vida útil de la planta, por tratarse de actuaciones cuya eficacia será comprobada a medio-largo plazo
- 2.5. Siempre que se detecte cualquier afección al medio no prevista, de carácter negativo, y que precise una actuación para ser evitada o corregida, se emitirá un informe especial con carácter urgente aportando toda la información necesaria para actuar en consecuencia.
- 2.6. Si se manifestase algún impacto ambiental no previsto, la promotora quedará obligada a adoptar medidas adicionales de protección ambiental. Si dichos impactos perdurasen, a pesar de la adopción de medidas específicas para paliarlos o aminorarlos, se podrá suspender temporalmente de manera cautelar la actividad hasta determinar las causas de dicho impacto y adoptar la mejor solución desde un punto de vista medioambiental.

H) Comisión de seguimiento.

Considerando las condiciones y medidas para prevenir, corregir y compensar los efectos adversos sobre el medio ambiente establecidas en la presente declaración de impacto ambiental, no se estima necesario crear una comisión de seguimiento ambiental de la construcción y explotación del proyecto.

I) Calificación rústica.

La calificación rústica es un acto administrativo de carácter constitutivo y excepcional, de naturaleza no autorizatoria y eficacia temporal, por el que se establecen las condiciones para la materialización de las edificaciones, construcciones e instalaciones necesarias para la implantación de un uso autorizable en suelo rústico. La explotación porcina se considera un uso autorizable en suelo rústico (artículo 67.5.a) de la Ley 11/2018, de 21 de diciembre, de ordenación territorial y urbanística sostenible de Extremadura.



El artículo 71.3 de la Ley 16/2015, de 23 de abril, de protección ambiental de la Comunidad Autónoma de Extremadura establece:

“En el caso de proyectos a ejecutar en suelo no urbanizable, la declaración de impacto ambiental producirá en sus propios términos los efectos de la calificación urbanística cuando esta resulte preceptiva, de conformidad con lo previsto en la normativa urbanística, acreditando la idoneidad urbanística de los bienes inmuebles sobre los que pretende implantarse la instalación o actividad. A estos efectos, la dirección general con competencias en materia de medioambiente recabará de la dirección general con competencias en materia de urbanismo y ordenación del territorio o, en su caso del municipio en cuyo territorio pretenda ubicarse la instalación o actividad, un informe urbanístico referido a la no prohibición de usos y a los condicionantes urbanísticos que la instalación deba cumplir en la concreta ubicación de que se trate. El informe deberá emitirse en el plazo de quince días, entendiéndose favorable de no ser emitido en dicho plazo. El contenido de dicho informe se incorporará al condicionado de la declaración de impacto ambiental”.

Para dar cumplimiento a esta exigencia procedimental, con fecha 16 de agosto de 2021, el Servicio de Urbanismo de la Dirección General de Urbanismo y Ordenación del Territorio, emite informe urbanístico a los efectos previstos en el artículo 71.3 de la Ley 16/2015, de 23 de abril, de protección ambiental de la Comunidad Autónoma de Extremadura, el cual se pronuncia en los siguientes términos:

Habiéndose solicitado por la Dirección General de Sostenibilidad el informe urbanístico previsto por el artículo 71.3 de la Ley 16/2015, de 23 de abril, de protección ambiental de la Comunidad Autónoma de Extremadura respecto del proyecto correspondiente a la ampliación de registro porcino, explotación “El Palacio”, en el término municipal de Campillo de Llerena, a fin de su incorporación a la preceptiva Declaración de Impacto Ambiental con los efectos previstos por el precepto citado, esta Dirección General de Urbanismo y Ordenación del Territorio a la vista del informe previo emitido por el personal adscrito a la misma.

INFORMA:

Primero. En el término municipal de Campillo de Llerena se encuentra actualmente vigente un Plan General Municipal aprobado definitivamente el 29 de septiembre de 2011, publicado en el DOE de 19 de diciembre de 2011. El suelo sobre el que radica el proyecto tiene la clasificación urbanística de suelo no urbanizable común.

De acuerdo con esta clasificación, la actuación se ajusta al régimen de usos previsto por el artículo 4.5.2.8 del Plan General Municipal, al contemplar expresamente como uso característico el “agrícola ganadero”. Y como uso compatible “las industrias agroganaderas”.



Segundo. Los condicionantes urbanísticos que la legalización y ampliación de explotación porcina, debe cumplir en el tipo de suelo en que se ubica son los siguientes:

1. La superficie mínima que sirva de soporte físico a las edificaciones, construcciones e instalaciones debe ser superior a 1,5 ha (art. 4.5.1.20 del PGM). Siendo así que la superficie sobre la que radica el proyecto es de 14,1058 ha, hay que concluir que goza de dimensiones suficientes para el otorgamiento de calificación rústica.
2. La ocupación máxima de parcela no puede ser superior al 15% (art. 4.5.1.35 del PGM).
3. Las naves agrícolas, almacenes y establos o criaderos de animales se situarán a una distancia de al menos 5 m de linderos.
4. Las edificaciones, construcciones e instalaciones de nueva planta se situarán a una distancia no menor de 300 m. del límite del suelo urbano o urbanizable (art. 66.c) de la Ley 11/2018).
5. La altura máxima podrá ser de 4,5 m a aleros y la máxima total de 7m (art. 4.5.1.35. III del PGM).

Tercero. Respecto del contenido de la calificación rústica previsto por los artículos 65 a 70, ambos incluidos, de la Ley 11/2018, de 21 de diciembre, de ordenación territorial y urbanística sostenible de Extremadura (LOTUS):

- 1) El importe del canon a satisfacer será un mínimo del 2% del importe total de la inversión realizada en la ejecución, que será provisional hasta que se finalice la obra y será definitivo con la liquidación de las mismas.
- 2) La superficie de suelo requerida para la calificación rústica quedará vinculada legalmente a las edificaciones, construcciones e instalaciones y sus correspondientes actividades o usos. Mientras la calificación rústica permanezca vigente, la unidad integrada por esos terrenos no podrá ser objeto de división. Del acto administrativo por el que se otorgue la calificación rústica, se tomará razón en el Registro de la Propiedad con carácter previo al otorgamiento de la autorización municipal.
- 3) La calificación rústica tiene un periodo de eficacia temporal limitado y renovable, que en el presente caso se fija en sesenta y ocho años.
- 4) La calificación rústica otorgada habrá de inscribirse en el Registro Único de Urbanismo y Ordenación del Territorio de Extremadura.



- 5) La calificación rústica contendrá la representación gráfica georreferenciada de la envolvente poligonal de todos los elementos significativos a materializar sobre el terreno, y del área de suelo vinculada a la calificación.

En suelo rústico no pueden realizarse obras o edificaciones que supongan riesgo de formación de nuevo tejido urbano. En el presente caso no se aprecia la existencia de riesgo de formación de nuevo tejido urbano.

En consecuencia, a efectos de la habilitación urbanística prevista por el artículo 71.3 de la Ley 16/2015, de 23 de abril, de protección ambiental de la Comunidad Autónoma de Extremadura, la ampliación de registro porcino, explotación "El Palacio" propuesta resulta desde un punto de vista urbanístico autorizable en su ubicación concreta, por lo que procede emitir informe urbanístico favorable sobre una unidad de suelo rústico apta para la edificación de 14,1058 ha en la parcela 227 del polígono 39 y en la parcela 9 del polígono 40 del término municipal de Campillo de Llerena, a instancias de Cebadero y Excavaciones El Palomo, SL.

Al objeto de dar adecuado cumplimiento al contenido de la calificación rústica, establecido en el artículo 69.8 de la Ley 11/2018, de 21 de diciembre, de ordenación territorial y urbanística sostenible de Extremadura, concretamente a letra d) del mencionado artículo, desde la DGS se hicieron consultas a los efectos de la calificación rústica a las Administraciones Públicas relacionadas a continuación:

- Servicio de Conservación de la Naturaleza y Áreas Protegidas. Dirección General de Sostenibilidad.
- Dirección General de Bibliotecas, Archivos y Patrimonio Cultural.
- Confederación Hidrográfica del Guadiana.
- Ayuntamiento de Campillo de Llerena
- Servicio de Ordenación del Territorio de la Dirección General de Urbanismo y Ordenación del Territorio.

El Servicio de Ordenación del Territorio emite informe de fecha 21 de septiembre de 2021 en el que informa que "...no se detecta afección sobre instrumento de ordenación territorial con aprobación definitiva (Ley 15/2001, de 14 de diciembre, del Suelo y Ordenación del Territorio de Extremadura, con modificaciones posteriores, y Ley 11/2018, de 21 de diciembre, de ordenación territorial y urbanística sostenible de Extremadura, con modificación posterior), ni alguna otra consideración que se pueda



aportar referidas a aspectos ambientales. Si bien, actualmente se halla en aprobación inicial, por Resolución de la Consejera de Medio Ambiente y Rural, Políticas Agrarias y Territorio, de 19 de febrero de 2019, el Plan Territorial de La Campiña (DOE n.º 71, jueves, 11 de abril de 2019), ámbito territorial en el que se incluye el término municipal de Campillo de Llerena, y que establecerá una nueva regulación cuando se apruebe definitivamente”.

Con fecha 9 de noviembre de 2023 la Técnico del Servicio de Urbanismo, Vivienda y Arquitectura de la Diputación de Badajoz concluye que “En opinión de la Técnico que suscribe se informa favorablemente la memoria técnica presentada el 20/10/2023 complementada con la documentación técnica presentada el 25/05/2022, condicionada para obtener de la licencia de obras a:

1. Debe realizar el trámite establecido en el artículo 181 del RGLOTUS para reconocer la situación de actuación disconforme de las naves J y L.
2. Se ha comprobado por la documentación presentada que se han ejecutado obras sin calificación rústica y sin licencia de obras, por lo que será necesario presentar para la obtención de la licencia de obras un proyecto de legalización/ampliación que recoja todas las construcciones existentes y proyectadas en la parcela 9 del polígono 40 y parcela 227 del polígono 39 que deberán ajustarse a la normativa de aplicación.
3. Sería necesario que se plantaran especies arboréas y arbustivas autóctonas en el frente de la parcela 9 del polígono 40 que linda con el Camino de las Arcas, sin entorpecer el funcionamiento de la actividad, a continuación de la franja de plantación de pistachos existentes, dado que existen dos naves (J y L) que no cumplen el retanqueo mínimo al camino público.
4. Informe sectorial de la Dirección General de Sostenibilidad del cerramiento de la parcela”.

A efectos de lo dispuesto en el artículo 69.8 de la Ley 11/2018, de 21 de diciembre, de ordenación territorial y urbanística sostenible de Extremadura, y respecto al contenido de la calificación rústica, las condiciones y características de las medidas medioambientales exigibles para preservar los valores naturales del ámbito de implantación, su entorno y paisaje (letra c)) son las recogidas en la presente declaración de impacto ambiental; la relación de todas las edificaciones, construcciones e instalaciones que se ejecutarán para la implantación y desarrollo de usos y actividades en suelo rústico, que comprende la totalidad de los servicios que demanden (letra f)), así como la representación gráfica georreferenciada de la envolvente poligonal de todos los elementos



significativos a materializar sobre el terreno, y del área de suelo vinculada a la calificación (letra g)), forman parte del contenido propio del estudio de impacto ambiental presentado por la promotora del proyecto conforme a las exigencias derivadas del anexo VII, estudio de impacto ambiental y criterios técnicos, de la Ley 16/2015, de 23 de abril, de protección ambiental de la Comunidad Autónoma de Extremadura, que fija como contenido del estudio de impacto ambiental, respectivamente, tanto el objeto del proyecto como su descripción, incluyendo su localización.

Así mismo, en relación con la precitada letra g), en el apartado A.2 de la presente declaración de impacto ambiental, se ha realizado la representación gráfica georeferenciada de la envolvente poligonal de todos los elementos significativos a materializar sobre el terreno, y del área de suelo vinculada a la calificación.

En virtud de lo expuesto, y de conformidad con lo dispuesto en el artículo 71.3 de la Ley 16/2015, de 23 de abril, de protección ambiental de la Comunidad Autónoma de Extremadura, la presente declaración de impacto ambiental produce en sus propios términos los efectos de la calificación rústica prevista en la Ley 11/2018, de 21 de diciembre, de ordenación territorial y urbanística sostenible de Extremadura, acreditando la idoneidad urbanística de los bienes inmuebles sobre los que pretende implantarse la instalación, sin perjuicio de que el titular de la misma deba dar debido cumplimiento al conjunto de obligaciones y deberes impuestos por las Administraciones Públicas titulares de competencias afectadas, vinculados a la presente calificación rústica.

No obstante, la presente declaración de impacto ambiental dejará de producir los efectos propios de la calificación rústica si, transcurridos dos años desde la fecha de su notificación, no se hubieren iniciado las obras para las que se hubiera concedido la calificación rústica (artículo 82.9 del Decreto 143/2021, de 21 de diciembre, por el que se aprueba el Reglamento General de la Ley de ordenación territorial y urbanística sostenible de Extremadura). En tales casos, la promotora del proyecto deberá iniciar nuevamente el procedimiento para la obtención de la calificación rústica (artículo 82.1 del Decreto 143/2021, de 21 de diciembre, por el que se aprueba el Reglamento General de la Ley de ordenación territorial y urbanística sostenible de Extremadura), recayendo la competencia para su otorgamiento en la Dirección General competente en materia de urbanismo y ordenación del territorio (artículo 69.4 c) de la Ley 11/2018, de 21 de diciembre, de ordenación territorial y urbanística sostenible de Extremadura en relación con el artículo 6.2.m) del Decreto 50/2016, de 26 de abril, de atribuciones de los órganos urbanísticos y de ordenación del territorio, y de organización y funcionamiento de la Comisión de Urbanismo y Ordenación del Territorio de Extremadura).

Lo dispuesto en el párrafo anterior, se entiende sin perjuicio de que esta declaración de impacto ambiental perderá su vigencia y cesará en la producción de los efectos que le son propios si, una vez publicada en el Diario Oficial de Extremadura, no se hubiera comenzado la ejecución del proyecto o actividad en el plazo de cinco años.

No obstante, y aunque en el presente caso la calificación rústica tiene un periodo de eficacia temporal limitado y renovable que se fija en sesenta y ocho años, la misma caducará cuando:

- La declaración de impacto ambiental fije un plazo de ejecución de las actuaciones derivadas del proyecto que constituya su objeto inferior a aquel, o bien,
- La declaración de impacto ambiental del proyecto, pierda su vigencia con cesación de los efectos que le son propios.

J) Otras disposiciones.

1. La presente declaración de impacto ambiental se emite solo a efectos ambientales y en virtud de la legislación específica vigente, sin perjuicio del cumplimiento de los demás requisitos o autorizaciones legales o reglamentariamente exigidas que, en todo caso, habrán de cumplir.
2. Las condiciones de la declaración de impacto ambiental podrán modificarse de oficio o ante la solicitud de la promotora conforme al procedimiento establecido en el artículo 85 de la Ley 16/2015, de 23 de abril, de protección ambiental de la Comunidad Autónoma de Extremadura, cuando concurra alguna de las siguientes circunstancias:
 - a) La entrada en vigor de nueva normativa que incida sustancialmente en el cumplimiento de las condiciones de la declaración de impacto ambiental.
 - b) Cuando la declaración de impacto ambiental establezca condiciones cuyo cumplimiento se haga imposible o innecesario porque la utilización de las nuevas y mejores tecnologías disponibles en el momento de formular la solicitud de modificación permita una mejor o más adecuada protección del medio ambiente, respecto del proyecto o actuación inicialmente sometido a evaluación de impacto ambiental.
 - c) Cuando durante el seguimiento del cumplimiento de la declaración de impacto ambiental se detecte que las medidas preventivas, correctoras o compensatorias son insuficientes, innecesarias o ineficaces.
3. La promotora podrá incluir modificaciones del proyecto conforme a lo establecido en el artículo 86 de la Ley 16/2015, de 23 de abril, de protección ambiental de la Comunidad Autónoma de Extremadura.



4. La presente declaración de impacto ambiental no podrá ser objeto de recurso, sin perjuicio de los que, en su caso, procedan en vía administrativa y judicial frente al acto por el que se autoriza el proyecto.
5. La declaración de impacto ambiental del proyecto o actividad perderá su vigencia y cesará en la producción de sus efectos que le son propios si, una vez publicada en el Diario Oficial de Extremadura, no se hubiera comenzado la ejecución del proyecto o actividad en el plazo de cinco años.
6. La presente declaración de impacto ambiental se remitirá al Diario Oficial de Extremadura para su publicación así como la sede electrónica del órgano ambiental.

En consecuencia, vistos el estudio de impacto ambiental y los informes incluidos en el expediente; la Ley 16/2015, de 23 de abril, de protección ambiental de la Comunidad Autónoma de Extremadura y demás legislación aplicable, la Dirección General de Sostenibilidad, a la vista de la propuesta del Servicio de Prevención, Calidad Ambiental y Cambio Climático formula declaración de impacto ambiental favorable para el proyecto de explotación porcina, en el término municipal de Campillo de Llerena (Badajoz), al concluirse que no es previsible que la realización del proyecto produzca efectos significativos en el medio ambiente siempre que se cumplan las condiciones y medidas preventivas, correctoras y compensatorias recogidas en la presente declaración de impacto ambiental y en la documentación ambiental presentada por la promotora siempre que no entren en contradicción con las anteriores.

Mérida, 20 de abril de 2024.

Director General de Sostenibilidad,
GERMÁN PUEBLA OVANDO



EXTRACTO de las ayudas de la convocatoria pública 1/2024022 de la Asociación para el Desarrollo Rural Jerez Sierra Suroeste (ADERSUR), bajo la metodología Leader en el marco de la Estrategia de Desarrollo Local Participativa 2014-2020 de la Comarca Sierra Suroeste, en referencia a inversiones en transformación y comercialización de productos agrícolas.
(2024061464)

BDNS(Identif.):756496

De conformidad con lo previsto en los artículos 17.3.b y 20.8.a de la Ley 38/2003, de 17 de noviembre, General de Subvenciones, se publica el extracto de la convocatoria cuyo texto completo puede consultarse en la Base de Datos Nacional de Subvenciones (<http://www.infosubvenciones.gob.es>).

Primero. Objeto.

Este extracto tiene por objeto reflejar la convocatoria de la línea de ayudas a proyectos englobados en la Submedida 19.2, Apoyo para la realización de las operaciones conforme a la estrategia de desarrollo local participativo, actuación "Inversiones en transformación y comercialización de productos agrícolas" establecida en la Orden de 18 de noviembre de 2020 por la que se regula el sistema de ayudas bajo metodología Leader y el procedimiento de gestión, para el periodo de programación de desarrollo rural 2014-2020 (DOE núm. 228, de 25 de noviembre de 2020) que fue aprobada por los órganos de decisión del Grupo de Acción Local y cuenta con la autorización de la persona titular órgano directivo con competencias en materia de desarrollo rural, en aplicación de lo dispuesto en el artículo 28.6 de la citada orden.

La convocatoria será de aplicación en el ámbito geográfico de la comarca de Sierra Suroeste: Fregenal de la Sierra, Higuera la Real, Jerez de los Caballeros, Oliva de la Frontera, Salvaleón, Salvatierra de los Barros, Valencia del Mombuey, Valle de Matamoros, Valle de Santa Ana y Zahínos.

El sistema de ayudas en el marco del eje Leader tiene como finalidad la aplicación de estrategias innovadoras mediante la metodología Leader, contribuyendo de esta manera al desarrollo sostenible a largo plazo de los territorios rurales, además de contribuir a la mejora de la gobernanza y movilización del potencial de desarrollo endógeno de las zonas rurales.

Segundo. Personas beneficiarias y/o destinatarias finales de las ayudas.

Tendrán la consideración de personas beneficiarias y/o destinatarias finales de las ayudas: personas físicas, jurídicas o sus agrupaciones, tales como las entidades sin personalidad jurídica u otras entidades de tipo comunal, que, aun careciendo de personalidad jurídica, puedan llevar a cabo las inversiones o actividades que motivan la concesión de la ayuda.



Tan solo podrán recibir las subvenciones objeto de la presente convocatoria aquellas empresas o entidades que cumplan los requisitos establecidos por la Comisión para ser micro, pequeñas y medianas empresas conforme a la recomendación de la Comisión 2003/361/CE.

Tercero. Bases reguladoras.

Orden de 18 de noviembre de 2020 por la que se regula el sistema de ayudas bajo la metodología LEADER y el procedimiento de gestión, para el periodo de programación de desarrollo rural 2014-2020.

Cuarto. Cuantía.

Para la convocatoria de las ayudas indicadas, se destinará un montante de 5.000€, que se abonarán con cargo a la Aplicación Presupuestaria 120030000/G/314A/78000/FR14190200/20160174, de acuerdo con las disponibilidades de crédito consignadas en los Presupuestos Generales de la Comunidad Autónoma.

Estas ayudas tienen la consideración de ayudas de Estado, pero están exentas de notificación por estar acogidas al Reglamento de Exención de ayudas de "mínimis", Reglamento (UE) 1407/2013, de 18 de diciembre de 2013, relativo a la aplicación de los artículos 107 y 108 del Tratado de funcionamiento de la UE.

La ayuda pública total máxima será de un 75% de la inversión auxiliable, hasta un máximo de 300.000 euros por proyecto.

Quinto. Plazo de presentación de solicitudes.

El plazo de presentación de solicitudes de ayudas será dos meses desde el día siguiente de la publicación en el DOE.

Mérida, 22 de abril de 2024.

La Secretaria General,

MARÍA DE LA CONCEPCIÓN
MONTERO GÓMEZ



EXTRACTO de las ayudas de la convocatoria pública 1/2024022 de la Asociación para el Desarrollo Rural Jerez Sierra Suroeste (ADERSUR), bajo la metodología Leader en el marco de la Estrategia de Desarrollo Local Participativa 2014-2020 de la Comarca Sierra Suroeste, en referencia a inversiones en la creación y desarrollo de empresas y actividades no agrícolas en zonas rurales. (2024061465)

BDNS(Identif.):756497

De conformidad con lo previsto en los artículos 17.3.b y 20.8.a de la Ley 38/2003, de 17 de noviembre, General de Subvenciones, se publica el extracto de la convocatoria cuyo texto completo puede consultarse en la Base de Datos Nacional de Subvenciones (<http://www.infosubvenciones.gob.es>).

Primero. Objeto.

Este extracto tiene por objeto reflejar la convocatoria de la línea de ayudas a proyectos englobados en la Submedida 19.2, Apoyo para la realización de las operaciones conforme a la estrategia de desarrollo local participativo, actuación "Inversiones en la creación y desarrollo de empresas y actividades no agrícolas en zonas rurales" establecida en la Orden de 18 de noviembre de 2020 por la que se regula el sistema de ayudas bajo metodología Leader y el procedimiento de gestión, para el periodo de programación de desarrollo rural 2014-2020 (DOE núm. 228, de 25 de noviembre de 2020) que fue aprobada por los órganos de decisión del Grupo de Acción Local y cuenta con la autorización de la persona titular órgano directivo con competencias en materia de desarrollo rural, en aplicación de lo dispuesto en el artículo 28.6 de la citada orden.

La convocatoria será de aplicación en el ámbito geográfico de la comarca de Sierra Suroeste: Fregenal de la Sierra, Higuera la Real, Jerez de los Caballeros, Oliva de la Frontera, Salvaleón, Salvatierra de los Barros, Valencia del Mombuey, Valle de Matamoros, Valle de Santa Ana y Zahínos.

El sistema de ayudas en el marco del eje Leader tiene como finalidad la aplicación de estrategias innovadoras mediante la metodología Leader, contribuyendo de esta manera al desarrollo sostenible a largo plazo de los territorios rurales, además de contribuir a la mejora de la gobernanza y movilización del potencial de desarrollo endógeno de las zonas rurales.

Segundo. Personas beneficiarias y/o destinatarias finales de las ayudas.

Tendrán la consideración de personas beneficiarias y/o destinatarias finales de las ayudas: personas físicas o jurídicas que promuevan actuaciones de carácter productivo de creación,



modernización, ampliación y/o traslado, agricultores y agricultoras o miembros de una unidad familiar de una explotación agrícola, jóvenes agricultores ya instalados, agrupaciones de personas físicas, tales como las entidades sin personalidad jurídica u otras entidades de tipo comunal, que aun careciendo de personalidad jurídica, puedan llevar a cabo las inversiones o actividades que motivan la concesión de la subvención. Personas jurídicas sin ánimo de lucro, es decir, entidades tales como asociaciones, fundaciones, organizaciones o confederaciones, que ejerzan una actividad económica y promuevan actividades de carácter productivo. Todas conforme a lo recogido en la Orden de 18 de noviembre de 2020.

Tan solo podrán recibir las subvenciones objeto de la presente convocatoria aquellas empresas o entidades que cumplan los requisitos establecidos por la Comisión para ser micro, pequeñas y medianas empresas conforme a la recomendación de la Comisión 2003/361/CE.

Tercero. Bases reguladoras.

Orden de 18 de noviembre de 2020 por la que se regula el sistema de ayudas bajo la metodología Leader y el procedimiento de gestión, para el periodo de programación de desarrollo rural 2014-2020.

Cuarto. Cuantía.

Para la convocatoria de las ayudas indicadas, se destinará un montante de 10.000 €, que se abonarán con cargo a la Aplicación Presupuestaria 120030000/G/314A/78000/FR14190200/20160174, de acuerdo con las disponibilidades de crédito consignadas en los Presupuestos Generales de la Comunidad Autónoma.

Estas ayudas tienen la consideración de ayudas de Estado, pero están exentas de notificación por estar acogidas al Reglamento de Exención de ayudas de "mínimis", Reglamento (UE) 1407/2013, de 18 de diciembre de 2013, relativo a la aplicación de los artículos 107 y 108 del Tratado de funcionamiento de la UE.

La ayuda pública total máxima será de un 75% de la inversión auxiliable, hasta un máximo de 300.000 euros por proyecto.

Quinto. Plazo de presentación de solicitudes.

El plazo de presentación de solicitudes de ayudas será dos meses desde el día siguiente de la publicación en el DOE.

Mérida, 22 de abril de 2024.

La Secretaria General,
MARÍA DE LA CONCEPCIÓN
MONTERO GOMEZ



EXTRACTO de las ayudas de la convocatoria pública 1/2024022 de la Asociación para el Desarrollo Rural Jerez Sierra Suroeste (ADERSUR), bajo la metodología Leader en el marco de la Estrategia de Desarrollo Local Participativa 2014-2020 de la Comarca Sierra Suroeste, en referencia a servicios básicos para la economía y la población rural. (2024061466)

BDNS(Identif.):756498

De conformidad con lo previsto en los artículos 17.3.b y 20.8.a de la Ley 38/2003, de 17 de noviembre, General de Subvenciones, se publica el extracto de la convocatoria cuyo texto completo puede consultarse en la Base de Datos Nacional de Subvenciones (<http://www.infosubvenciones.gob.es>).

Primero. Objeto.

Este extracto tiene por objeto reflejar la convocatoria de la línea de ayudas a proyectos englobados en la Submedida 19.2, Apoyo para la realización de las operaciones conforme a la estrategia de desarrollo local participativo, actuación "Servicios básicos para la economía y la población rural" establecida en la Orden de 18 de noviembre de 2020 por la que se regula el sistema de ayudas bajo metodología LEADER y el procedimiento de gestión, para el periodo de programación de desarrollo rural 2014-2020 (DOE núm. 228, de 25 de noviembre de 2020) que fue aprobada por los órganos de decisión del Grupo de Acción Local y cuenta con la autorización de la persona titular órgano directivo con competencias en materia de desarrollo rural, en aplicación de lo dispuesto en el artículo 28.6 de la citada orden.

La convocatoria será de aplicación en el ámbito geográfico de la comarca de Sierra Suroeste: Fregenal de la Sierra, Higuera la Real, Jerez de los Caballeros, Oliva de la Frontera, Salvaleón, Salvatierra de los Barros, Valencia del Mombuey, Valle de Matamoros, Valle de Santa Ana y Zahínos.

El sistema de ayudas en el marco del eje Leader tiene como finalidad la aplicación de estrategias innovadoras mediante la metodología Leader, contribuyendo de esta manera al desarrollo sostenible a largo plazo de los territorios rurales, además de contribuir a la mejora de la gobernanza y movilización del potencial de desarrollo endógeno de las zonas rurales.

Segundo. Personas beneficiarias y/o destinatarias finales de las ayudas.

Tendrán la consideración de personas beneficiarias y/o destinatarias finales de las ayudas: asociaciones e instituciones sin ánimo de lucro, con personalidad jurídica, entidades locales, mancomunidades de municipios que promuevan proyectos no productivos que tengan por objeto la prestación de servicios básicos para la economía y la población rural. Todas conforme a lo recogido en la Orden de 18 de noviembre de 2020.

**Tercero. Bases reguladoras.**

Orden de 18 de noviembre de 2020 por la que se regula el sistema de ayudas bajo la metodología Leader y el procedimiento de gestión, para el periodo de programación de desarrollo rural 2014-2020.

Cuarto. Cuantía.

Para la convocatoria de las ayudas indicadas, se destinará un montante de 66.000 €, que se abonarán con cargo a la Aplicación Presupuestaria 120030000/G/314A/78000/FR14190200/20160174, de acuerdo con las disponibilidades de crédito consignadas en los Presupuestos Generales de la Comunidad Autónoma.

Estas ayudas tienen la consideración de ayudas de Estado cumpliendo las condiciones pertinentes de las Directrices de Ayudas Estatales en los Sectores Agrícola y Forestal y en las Zonas Rurales de 2014-2020, pudiendo por tanto acogerse a la excepción prevista en el artículo 107 apartado 3 letra c del TFUE en concepto de medidas destinadas al desarrollo del sector agrario, comunicada su aprobación mediante documento Ayuda Estatal/EspañaSA.42670(2015/N).

La intensidad de ayuda podrá alcanzar hasta un máximo del 90% del gasto subvencionable para asociaciones e instituciones sin ánimo de lucro y del 100% en el caso de beneficiarios de ayudas públicos, con el límite de 200.000 euros por proyecto.

Quinto. Plazo de presentación de solicitudes.

El plazo de presentación de solicitudes de ayudas será dos meses desde el día siguiente de la publicación en el DOE.

Mérida, 22 de abril de 2024.

La Secretaria General,
MARÍA DE LA CONCEPCIÓN
MONTERO GÓMEZ



EXTRACTO de las ayudas de la convocatoria pública 1/2024022 de la Asociación para el Desarrollo Rural Jerez Sierra Suroeste (ADERSUR), bajo la metodología Leader en el marco de la Estrategia de Desarrollo Local Participativa 2014-2020 de la Comarca Sierra Suroeste, en referencia a renovación de poblaciones en las zonas rurales. (2024061467)

BDNS(Identif.):756499

De conformidad con lo previsto en los artículos 17.3.b y 20.8.a de la Ley 38/2003, de 17 de noviembre, General de Subvenciones, se publica el extracto de la convocatoria cuyo texto completo puede consultarse en la Base de Datos Nacional de Subvenciones (<http://www.infosubvenciones.gob.es>).

Primero. Objeto.

Este extracto tiene por objeto reflejar la convocatoria de la línea de ayudas a proyectos englobados en la Submedida 19.2, Apoyo para la realización de las operaciones conforme a la estrategia de desarrollo local participativo, actuación "Renovación de poblaciones en las zonas rurales" establecida en la Orden de 18 de noviembre de 2020 por la que se regula el sistema de ayudas bajo metodología Leader y el procedimiento de gestión, para el periodo de programación de desarrollo rural 2014-2020 (DOE núm. 228, de 25 de noviembre de 2020) que fue aprobada por los órganos de decisión del Grupo de Acción Local y cuenta con la autorización de la persona titular órgano directivo con competencias en materia de desarrollo rural, en aplicación de lo dispuesto en el artículo 28.6 de la citada orden.

La convocatoria será de aplicación en el ámbito geográfico de la comarca de Sierra Suroeste: Fregenal de la Sierra, Higuera la Real, Jerez de los Caballeros, Oliva de la Frontera, Salvaleón, Salvatierra de los Barros, Valencia del Mombuey, Valle de Matamoros, Valle de Santa Ana y Zahínos.

El sistema de ayudas en el marco del eje Leader tiene como finalidad la aplicación de estrategias innovadoras mediante la metodología Leader, contribuyendo de esta manera al desarrollo sostenible a largo plazo de los territorios rurales, además de contribuir a la mejora de la gobernanza y movilización del potencial de desarrollo endógeno de las zonas rurales.

Segundo. Personas beneficiarias y/o destinatarias finales de las ayudas.

Tendrán la consideración de personas beneficiarias y/o destinatarias finales de las ayudas: asociaciones e instituciones sin ánimo de lucro, con personalidad jurídica, entidades locales, mancomunidades de municipios que promuevan proyectos no productivos que tengan por objeto la mejora de la calidad de vida de la población rural. Todas conforme a lo recogido en la Orden de 18 de noviembre de 2020.

**Tercero. Bases reguladoras.**

Orden de 18 de noviembre de 2020 por la que se regula el sistema de ayudas bajo la metodología Leader y el procedimiento de gestión, para el periodo de programación de desarrollo rural 2014-2020.

Cuarto. Cuantía.

Para la convocatoria de las ayudas indicadas, se destinará un montante de 5.000 €, que se abonarán con cargo a la Aplicación Presupuestaria 120030000/G/314A/78000/FR14190200/20160174, de acuerdo con las disponibilidades de crédito consignadas en los Presupuestos Generales de la Comunidad Autónoma.

Estas ayudas tienen la consideración de ayudas de Estado cumpliendo las condiciones pertinentes de las Directrices de Ayudas Estatales en los Sectores Agrícola y Forestal y en las Zonas Rurales de 2014-2020, pudiendo por tanto acogerse a la excepción prevista en el artículo 107 apartado 3 letra c del TFUE en concepto de medidas destinadas al desarrollo del sector agrario, comunicada su aprobación mediante documento Ayuda Estatal/EspañaSA.42670(2015/N).

La intensidad de ayuda podrá alcanzar hasta un máximo del 90 % del gasto subvencionable para asociaciones e instituciones sin ánimo de lucro y del 100% en el caso de beneficiarios de ayudas públicos, con el límite de 200.000 euros por proyecto.

Quinto. Plazo de presentación de solicitudes.

El plazo de presentación de solicitudes de ayudas será dos meses desde el día siguiente de la publicación en el DOE.

Mérida, 22 de abril de 2024.

La Secretaria General,
MARÍA DE LA CONCEPCIÓN
MONTERO GÓMEZ



EXTRACTO de las ayudas de la convocatoria pública 1/2024022 de la Asociación para el Desarrollo Rural Jerez Sierra Suroeste (ADERSUR), bajo la metodología Leader en el marco de la Estrategia de Desarrollo Local Participativa 2014-2020 de la Comarca Sierra Suroeste, en referencia a mantenimiento, recuperación y rehabilitación del patrimonio rural. (2024061468)

BDNS(Identif.):756500

De conformidad con lo previsto en los artículos 17.3.b y 20.8.a de la Ley 38/2003, de 17 de noviembre, General de Subvenciones, se publica el extracto de la convocatoria cuyo texto completo puede consultarse en la Base de Datos Nacional de Subvenciones (<http://www.infosubvenciones.gob.es>).

Primero. Objeto.

Este extracto tiene por objeto reflejar la convocatoria de la línea de ayudas a proyectos englobados en la Submedida 19.2, Apoyo para la realización de las operaciones conforme a la estrategia de desarrollo local participativo, actuación "Mantenimiento, recuperación y rehabilitación del patrimonio rural" establecida en la Orden de 18 de noviembre de 2020 por la que se regula el sistema de ayudas bajo metodología Leader y el procedimiento de gestión, para el periodo de programación de desarrollo rural 2014-2020 (DOE núm. 228, de 25 de noviembre de 2020) que fue aprobada por los órganos de decisión del Grupo de Acción Local y cuenta con la autorización de la persona titular órgano directivo con competencias en materia de desarrollo rural, en aplicación de lo dispuesto en el artículo 28.6 de la citada orden.

La convocatoria será de aplicación en el ámbito geográfico de la comarca de Sierra Suroeste: Fregenal de la Sierra, Higuera la Real, Jerez de los Caballeros, Oliva de la Frontera, Salvaleón, Salvatierra de los Barros, Valencia del Mombuey, Valle de Matamoros, Valle de Santa Ana y Zahínos.

El sistema de ayudas en el marco del eje Leader tiene como finalidad la aplicación de estrategias innovadoras mediante la metodología Leader, contribuyendo de esta manera al desarrollo sostenible a largo plazo de los territorios rurales, además de contribuir a la mejora de la gobernanza y movilización del potencial de desarrollo endógeno de las zonas rurales.

Segundo. Personas beneficiarias y/o destinatarias finales de las ayudas.

Tendrán la consideración de personas beneficiarias y/o destinatarias finales de las ayudas: administraciones públicas y corporaciones y entidades locales que promuevan proyectos no productivos. Todas conforme a lo recogido en la Orden de 18 de noviembre de 2020.

**Tercero. Bases reguladoras.**

Orden de 18 de noviembre de 2020 por la que se regula el sistema de ayudas bajo la metodología Leader y el procedimiento de gestión, para el periodo de programación de desarrollo rural 2014-2020.

Cuarto. Cuantía.

Para la convocatoria de las ayudas indicadas, se destinará un montante de 170.000 €, que se abonarán con cargo a la Aplicación Presupuestaria 120030000/G/314A/78000/FR14190200/20160174, de acuerdo con las disponibilidades de crédito consignadas en los Presupuestos Generales de la Comunidad Autónoma.

Estas ayudas tienen la consideración de ayudas de Estado cumpliendo las condiciones pertinentes de las Directrices de Ayudas Estatales en los Sectores Agrícola y Forestal y en las Zonas Rurales de 2014-2020, pudiendo por tanto acogerse a la excepción prevista en el artículo 107 apartado 3 letra c del TFUE en concepto de medidas destinadas al desarrollo del sector agrario, comunicada su aprobación mediante documento Ayuda Estatal/España-SA.42670 (2015/N).

La intensidad de ayuda podrá alcanzar hasta un máximo del 100% del gasto subvencionable, con el límite de 200.000 euros por proyecto.

Quinto. Plazo de presentación de solicitudes.

El plazo de presentación de solicitudes de ayudas será dos meses desde el día siguiente de la publicación en el DOE.

Mérida, 22 de abril de 2024.

La Secretaria General,
MARÍA DE LA CONCEPCIÓN
MONTERO GÓMEZ

• • •





CONSEJERÍA DE CULTURA, TURISMO, JÓVENES Y DEPORTES

RESOLUCIÓN de 12 de abril de 2024, de la Secretaría General, por la que se efectúa la convocatoria de las ayudas para la realización de eventos deportivos de especial interés en la Comunidad Autónoma de Extremadura durante el año 2024. (2024061313)

El artículo 9.1.46 del Estatuto de Autonomía de Extremadura atribuye a la Comunidad Autónoma de Extremadura la competencia exclusiva en deporte, así como en promoción, regulación y planificación de actividades y equipamientos deportivos y otras actividades de ocio.

Por su parte, la Ley 2/1995, de 6 de abril, del Deporte de Extremadura, (en adelante, Ley 2/1995 del Deporte de Extremadura) dispone en su artículo 7.h) que corresponde a la Consejería con competencias en materia de deportes calificar y, en su caso, organizar las competiciones deportivas que tengan lugar en la Comunidad Autónoma, sin perjuicio de las competencias que la misma atribuye a las Federaciones Deportivas. La misma Ley, en su artículo 3.6, establece como uno de sus principios básicos el fomento del asociacionismo deportivo en todas sus manifestaciones.

La Junta de Extremadura ha venido regulando el apoyo a la organización de eventos deportivos especiales mediante sucesivos decretos. Así, con fecha 25 de junio de 2018 fue publicado, en el DOE número 122, el Decreto 93/2018, de 19 de junio, por el que se establecen las bases reguladoras de las ayudas para la realización de eventos deportivos de especial interés en la Comunidad Autónoma de Extremadura, siendo éste modificado por el Decreto 52/2019, de 30 de abril.

El procedimiento de concesión directa establecido en las bases reguladoras permite que las ayudas puedan concederse conforme se vayan solicitando por los interesados en base al cumplimiento de los requisitos que se establecen, siempre que exista crédito presupuestario suficiente. Este sistema aporta indudables ventajas, pues acorta significativamente el tiempo necesario para resolver la solicitud y proporciona una importante seguridad al promotor, que no tiene que competir con los demás promotores sino, simplemente, asegurarse de que su solicitud se presenta en plazo con toda la documentación requerida, que se cumplen los requisitos formales y, muy especialmente, que el evento para el que se solicita la ayuda cumple, al menos, uno de los siguientes requisitos: una alta importancia deportiva, una alta participación, un alto impacto económico o una alta tradición deportiva.

Una vez comprobado por el promotor el o los criterios que cumple el evento, está en disposición de conocer con toda exactitud, salvo que la dotación económica de la convocatoria se haya agotado, el importe de la ayuda que se le concederá, pues solo tiene que aplicar las



tablas que correspondan y que figuran en los anexos de esta convocatoria. En estos anexos aparecen las cantidades a conceder según la tipología de los eventos, así como una serie de coeficientes correctores. El que los promotores puedan estimar, incluso antes de su organización, si un evento contará con una subvención y, en este caso, calcular con entera precisión a cuánto ascenderá la ayuda consigue que se alcance en mayor medida el objeto de estímulo y apoyo que se persigue con estas subvenciones.

Por todo ello, en el ejercicio de las competencias atribuidas a la Consejería de Cultura, Turismo, Jóvenes y Deportes en materia de deportes en el artículo 2 del Decreto de la Presidenta 16/2023, de 20 de julio, por el que se modifican la denominación y las competencias de las Consejerías que conforman la Administración de la Comunidad Autónoma de Extremadura, y de conformidad a lo establecido en el artículo 29.2 de la Ley 6/2011, de 23 de marzo, de Subvenciones de la Comunidad Autónoma de Extremadura en relación con el artículo 23.1.

RESUELVO:

Primero. Objeto.

1. Constituye el objeto de la presente resolución convocar, en régimen de concesión directa y convocatoria abierta, las ayudas para la realización de eventos deportivos que tengan un especial interés para la Comunidad Autónoma de Extremadura que se realicen durante el año 2024, de acuerdo con lo previsto en el Decreto 93/2018, de 19 de junio, por el que se establecen las bases reguladoras de las ayudas para la realización de eventos deportivos de especial interés en la Comunidad Autónoma de Extremadura (DOE núm. 122, de 25 de junio), modificado por el Decreto 52/2019, de 30 de abril (DOE número 85, de 6 de mayo).
2. La finalidad de estas ayudas es la de promover la práctica deportiva en la región mediante el estímulo que supone para los deportistas la participación en eventos deportivos, así como favorecer el progresivo aumento en número y calidad de los mismos, como cauce para dar cumplimiento a las competencias que, en materia de promoción deportiva, atribuye a la Junta de Extremadura la Ley 2/1995 del Deporte de Extremadura.

Segundo. Eventos deportivos subvencionables y eventos deportivos excluidos.

1. Serán subvencionables los eventos deportivos desarrollados dentro del ámbito territorial de la Comunidad Autónoma de Extremadura entre el 1 de enero y el 31 de diciembre del año 2024.
2. Se entenderán como eventos deportivos aquellas pruebas deportivas que se celebren en un solo día o en días consecutivos, no teniendo tal consideración ningún conjunto de pruebas disputadas en varias fechas no consecutivas.



3. Aun cuando puedan figurar como campeonatos diferentes en los calendarios de pruebas de las correspondientes federaciones deportivas, se considerarán como un único evento deportivo aquellas competiciones deportivas de la misma modalidad que se realicen en la misma sede y en la misma fecha o en fechas consecutivas.
4. Quedan excluidos de este régimen de ayudas los eventos que formen parte de los Juegos Deportivos Extremeños o de los Juegos Extremeños del Deporte Especial, así como los Campeonatos de Extremadura que soliciten las federaciones deportivas extremeñas en su respectiva modalidad deportiva.

Tercero. Régimen jurídico.

Esta convocatoria se regirá directamente por lo previsto el Decreto 93/2018, de 19 de junio, por el que se establecen las bases reguladoras de las ayudas para la realización de eventos deportivos de especial interés en la Comunidad Autónoma de Extremadura, modificado por el Decreto 52/2019, de 30 de abril.

Asimismo, se regirá por la Ley 6/2011, de 23 de marzo, de Subvenciones de la Comunidad Autónoma de Extremadura (en adelante Ley de subvenciones de la CAEX), por los preceptos básicos de la Ley 38/2003, de 17 de noviembre, General de Subvenciones y normativa de desarrollo, así como por la Ley 5/2007, de 19 de abril, General de Hacienda Pública de Extremadura.

Cuarto. Compatibilidad y subcontratación.

1. Las ayudas contempladas en la presente convocatoria serán compatibles con otras subvenciones, cualquiera que sea su naturaleza y la administración o entidad pública o privada, nacional o internacional que las conceda, siempre que la suma de todas ellas, incluida ésta, no supere el coste de la actividad subvencionada.
2. Las ayudas contempladas en la presente convocatoria no podrán financiar eventos deportivos que cuenten con el patrocinio publicitario de la Fundación Jóvenes y Deporte de la Junta de Extremadura.
3. La realización de la actividad subvencionada es obligación directa de la entidad beneficiaria, no estando permitida la subcontratación para la realización de las actividades objeto de la subvención.

Quinto. Financiación.

1. La financiación de la presente convocatoria se realizará, por importe de 275.000€, con fondos de la Comunidad Autónoma de Extremadura, conforme al siguiente detalle:



- a) 200.000€ con cargo a la aplicación presupuestaria 150040000 G/274A/48000/20050295/CAG0000001, de los Presupuestos Generales de la Comunidad Autónoma de Extremadura para el año 2024.
 - b) 75.000€ con cargo a la aplicación presupuestaria 150040000 G/274A/48000/20050295/CAG0000001 de los Presupuestos Generales de la Comunidad Autónoma de Extremadura para el año 2025.
2. Podrán concederse ayudas hasta que se agote totalmente la dotación prevista inicialmente en la convocatoria y ejercicio económico o la que, en su caso, haya sido ampliada, de conformidad con lo dispuesto en el artículo 29.3 de la Ley de Subvenciones de la CAEX.
 3. De producirse el agotamiento del crédito presupuestario, se declarará terminado el plazo de vigencia de la convocatoria mediante anuncio del órgano competente para la aprobación de la convocatoria, el cual será objeto de publicación en el Diario Oficial de Extremadura y el punto de acceso general electrónico (<https://www.juntaex.es/>).

Sexto. Entidades beneficiarias.

1. Podrán ser beneficiarias de estas subvenciones las entidades deportivas extremeñas sin ánimo de lucro que figuren como organizadoras del evento para el que se solicite la ayuda.
2. Las entidades solicitantes deberán, dentro del plazo de presentación de solicitudes, cumplir los siguientes requisitos:
 - a. Figurar inscritas, con los datos debidamente actualizados, entre ellos, el del representante legal de la entidad, en el Registro General de Entidades Deportivas de Extremadura.
 - b. No tener deudas pendientes con las haciendas estatal y autonómica, ni con la Seguridad Social.
 - c. No hallarse incurso en las circunstancias que impiden la posibilidad de obtener la condición de entidad beneficiaria a las que se refiere el artículo 12, apartados 2 y 3, de la Ley de Subvenciones de la CAEX.

Séptimo. Solicitudes: número, forma y plazo de presentación, documentación y subsanación de errores.

1. Número de solicitudes. Cada entidad deportiva deberá presentar una solicitud por cada evento deportivo susceptible de obtener ayuda.
2. Las solicitudes, en modelo normalizado y acompañadas de la documentación establecida en el apartado 5 del presente resuelto, se presentarán a través del trámite habilitado al



efecto en la sede electrónica asociada de la Junta de Extremadura, <https://tramites.juntaex.es/> junto con la documentación que deba acompañarse y a través del procedimiento telemático habilitado al efecto en la misma con la denominación "Ayuda para la realización de eventos deportivos".

3. Forma de presentación.

Las solicitudes serán presentadas de conformidad con el siguiente procedimiento:

- a) El solicitante debe cumplimentar el modelo normalizado de solicitud de la ayuda, establecido en el anexo I, mediante el trámite en la sede electrónica asociada de la Junta de Extremadura, <https://tramites.juntaex.es/> con denominación "Ayuda para la realización de eventos deportivos", con la información requerida y adjuntar los documentos que correspondan
- b) La solicitud debe completarse mediante la firma electrónica del solicitante o su representante.
- c) La presentación de la solicitud solo producirá efectos ante la Administración una vez sea registrada por el solicitante o su representante a través del registro electrónico.

En supuestos de interrupción no planificada en el funcionamiento de registro electrónico, y siempre que sea posible, se dispondrán de las medidas para que el usuario resulte informado de esta circunstancia. En tales supuestos, si se produjera la interrupción del servicio, u otras incidencias técnicas que haya imposibilitado el funcionamiento ordinario del sistema o aplicación que corresponda, y hasta que el problema se solucione, el órgano gestor de la ayuda mediante resolución publicada en la sede electrónica, podrá determinar una ampliación de los plazos no vencido, según lo dispuesto en el artículo 32.4 de la Ley 39/2015, de 1 de octubre.

4. Plazo de presentación.

- a. Si el evento deportivo finalizó con anterioridad a la fecha de publicación de la presente convocatoria de ayudas, el plazo de presentación de la solicitud será de un mes desde la fecha de la publicación de la convocatoria y de su extracto en el Diario Oficial de Extremadura.
- b. Si el evento deportivo finalizó después de la publicación de la presente convocatoria de ayudas, o el mismo día, el plazo de presentación de la solicitud será de un mes desde el día de finalización del evento deportivo.



5. Documentación a presentar junto con la solicitud.

a) La entidad solicitante deberá acompañar a su solicitud la siguiente documentación de carácter general:

1. Si no se otorga autorización expresa en el modelo normalizado de solicitud para que el órgano gestor los recabe de oficio, deberán presentarse los certificados de no tener deudas con la Hacienda Autonómica, de estar al corriente en el cumplimiento de sus obligaciones tributarias y frente a la Seguridad Social.
2. Declaración responsable, contenida en el Anexo de solicitud, de que la entidad no se halla incurso en las circunstancias que impiden la posibilidad de obtener la condición de beneficiario, señaladas en el artículo 12, apartados 2 y 3, de la Ley de Subvenciones de la CAEX.
3. Declaración responsable, contenida en el anexo de solicitud, de que todo el personal al que le corresponda realizar tareas que impliquen contacto habitual con menores cuenta con certificación negativa exigida por el artículo 13.5 de la Ley Orgánica 1/1996, de 15 de enero, de Protección Jurídica del Menor.
4. Declaración responsable, contenida en el Anexo de solicitud, de que todo el personal al que le corresponda realizar tareas en las que sea de aplicación la Ley 15/2015, de 16 de abril, por la que se ordena el ejercicio de las profesiones del deporte en Extremadura, cumple con los requisitos legales para la ejecución de las mismas.
5. Memoria del evento realizado, en la que se expondrán detalladamente las actividades realizadas conforme al guión contenido en el Anexo 8 de la presente convocatoria.
6. Cuenta justificativa, que contendrá:
 - a) Una memoria de actuación justificativa del cumplimiento del objeto de la subvención y de las condiciones impuestas, con indicación de las actividades realizadas y de los resultados obtenidos; en el caso de haber contado con otros ingresos o subvenciones que hayan financiado el evento subvencionado, se indicará su procedencia, importe y aplicación al mismo.
 - b) Una relación clasificada de los gastos e inversiones derivados de la realización del evento deportivo, certificada por la persona que ostente la representación legal de la entidad, en la que se identifiquen el acreedor, el documento acreditativo del gasto, su importe, fecha de emisión y fecha de pago (Anexo 9). Para obtener una evidencia razonable sobre la adecuada aplicación de los ingresos o subvenciones



relativos a los eventos subvencionados, el órgano concedente seleccionará por muestreo aleatorio el 15% de las solicitudes de ayuda concedidas, requiriendo a las entidades beneficiarias para que, en el plazo de veinte días hábiles, aporten los justificantes de gastos y pagos correspondientes al evento. Con el objetivo de asegurar que el muestreo cubra una cantidad suficientemente significativa, en el caso del que el importe de las ayudas de la muestra seleccionada no alcanzase el 12% del total de ayudas concedidas, se incorporarán a la muestra tantas ayudas como sean necesarias para que el alcance del importe auditado alcance, al menos, el referido 12% del total de ayudas otorgadas.

b) Además de la anterior documentación, de carácter común para todas las solicitudes, en función de la casuística o casuísticas por las que se solicita ayuda deberá aportarse también la siguiente documentación:

1. Si se solicita ayuda por la importancia competitiva del evento. Certificado de la federación deportiva competente de que la entidad solicitante es la organizadora del evento y de que éste se halla incluido en su calendario oficial de pruebas.
2. Si se solicita ayuda por alta participación. Certificado de la federación deportiva competente de que la entidad solicitante es la organizadora del evento y de que éste se halla incluido en su calendario oficial de pruebas, debiendo constar además el número de deportistas participantes en el evento para el que se solicita la ayuda.
3. Si se solicita ayuda por el impacto económico. Listado numerado de deportistas procedentes de fuera de Extremadura que han participado en el evento, con indicación de la comunidad autónoma o país de procedencia de cada deportista. En este listado no deben de figurar los deportistas extremeños participantes.
4. Si se solicita ayuda por tradición deportiva. Certificado de la federación deportiva competente de que la entidad solicitante es la organizadora del evento y de que éste se halla incluido en su calendario oficial de pruebas debiendo constar, además, el número de deportistas participantes en el evento para el que se solicita la ayuda, así como el número de ediciones en las que el evento ha formado parte de su calendario oficial de pruebas y la fecha de la primera edición.

No será necesaria la presentación de la documentación exigida que ya estuviera en poder de las Administraciones Públicas, si el solicitante se acoge a lo establecido en el artículo 25 de la Ley 4/2022, de 27 de julio, de racionalización y simplificación administrativa de Extremadura, conforme al cual el interesado tiene derecho a no presentar los documentos que ya se encuentren en poder de las Administraciones Públicas, siempre en que haga



constar la fecha y el órgano o dependencia en que fueron presentados o, en su caso emitidos, así como el número de expediente.

6. Subsanación de errores.

Se concederá un plazo de 10 días hábiles, de acuerdo con el artículo 23.5 de la Ley de subvenciones de la CAEX, para que la entidad solicitante subsane el defecto o acompañe la documentación preceptiva, con indicación de que, si así no se hiciera, se la tendrá por desistida de su petición, previa resolución, que deberá ser dictada en los términos previstos en el artículo 21 de la Ley 39/2015 de PACAP.

7. Datos de carácter personal. Los datos de carácter personal facilitados serán incorporados a un fichero automatizado de datos de titularidad de la Consejería de Cultura, Turismo, Jóvenes y Deportes, con objeto de ser tratados para la finalidad propia para la que han sido solicitados y aportados, y su tratamiento estará sujeto a la normativa que les resultara de aplicación. Las entidades interesadas podrán ejercer, en los términos establecidos en Ley Orgánica 3/2018, de 5 de diciembre, de Protección de Datos Personales y Garantía de los Derechos Digitales, los derechos de acceso, rectificación, oposición, supresión, limitación del tratamiento, y portabilidad, dirigiendo a la Administración las solicitudes y reclamaciones a tal propósito en la forma determinada en el Anexo 10 de esta convocatoria.

Octavo. Procedimiento de concesión.

1. El procedimiento para el otorgamiento de las ayudas será el de concesión directa, mediante convocatoria abierta y anual, previsto en los artículos 22.2 y 29 de la Ley Subvenciones de la CAEX, en virtud del cual las subvenciones podrán irse concediendo conforme se vayan solicitando por las entidades deportivas interesadas, en la cuantía individualizada que resulte de la aplicación de los requisitos y criterios establecidos en la presente convocatoria.
2. El plazo máximo de vigencia de la convocatoria a efectos de presentación de solicitudes se extenderá hasta el 31 de enero de 2025, sin que para cada caso puedan excederse los plazos establecidos en el apartado 4 del resuelve séptimo de la presente convocatoria.

Noveno. Ordenación e instrucción.

1. El órgano competente para la ordenación e instrucción del procedimiento de concesión será la Dirección General de Jóvenes y Deportes de la Junta de Extremadura, que realizará de oficio cuantas actuaciones estime necesarias para la determinación, conocimiento y comprobación de los datos en virtud de los cuales debe formularse la propuesta de resolución. No se constituirá ninguna Comisión de Valoración al tratarse de ayudas que se conceden exclusivamente en atención a la concurrencia de determinados requisitos, de conformidad con lo dispuesto en el artículo 22.3 de la Ley de Subvenciones de la CAEX.



2. El órgano instructor, a la vista del expediente, formulará la propuesta de resolución debidamente motivada en la que identificará a la entidad deportiva para la que se propone la subvención, su cuantía, el evento deportivo y las circunstancias en virtud de las cuales se propone la ayuda.
3. En el expediente deberá figurar un informe del órgano instructor del procedimiento en el que se haga constar que de la información que obra en su poder se infiere que la entidad beneficiaria reúne todos los requisitos para acceder a las ayudas y que se ha cumplido el procedimiento de concesión.

Décimo. Resolución.

1. El órgano competente para la resolución del procedimiento es el Secretario General de la Consejería de Cultura, Turismo, Jóvenes y Deportes de la Junta de Extremadura.
2. El plazo para resolver y notificar a la entidad interesada la resolución del procedimiento será de tres meses, contados desde la fecha de presentación de la solicitud. Dicho plazo podrá suspenderse o ampliarse de acuerdo con lo previsto en los artículos 22 y 23, respectivamente, de la Ley 39/2015 de PACAP. La resolución será notificada de manera electrónica a los beneficiarios, conforme lo establecido en el artículo 43 de la Ley 39/2015 de PACAP. La falta de notificación de la resolución expresa dentro del plazo máximo para resolver legítima al interesado para entenderla desestimada por silencio administrativo.
3. La resolución de concesión será motivada e incluirá la identificación de la entidad deportiva beneficiaria, con mención expresa del evento deportivo para cuya realización se le concede la ayuda, la cuantía de ésta y las obligaciones que corresponden a la entidad beneficiaria, entre ellas la de cumplir las menciones de publicidad e identidad establecidas en la normativa autonómica.
4. Se entenderá aceptada la subvención concedida transcurrido el plazo de diez días hábiles contados desde la notificación de la resolución de concesión sin que la entidad beneficiaria manifieste expresamente lo contrario. Ello sin menoscabo del derecho del interesado a desistir de su petición o a renunciar a la ayuda concedida, conforme al artículo 94 de la Ley 39/2015 de PACAP.
5. La resolución de concesión no agota la vía administrativa. Contra la misma cabe interponer recurso de alzada ante la Consejera de Cultura, Turismo, Jóvenes y Deportes en el plazo de un mes desde su notificación, sin perjuicio que la entidad interesada pueda ejercitar cualquier otro que estime conveniente.
6. La no consecución íntegra de los objetivos, la realización parcial de la actividad, así como la obtención concurrente de otras subvenciones, ayudas, ingresos o recursos para la mis-



ma finalidad, procedentes de cualesquiera Administraciones o entes públicos o privados, nacionales o internacionales, y en los supuestos previstos en el resuelve cuarto de la presente convocatoria, podrá dar lugar, previa propuesta del instructor del expediente, a la modificación de la resolución de concesión, de acuerdo con lo previsto en el artículo 18.4 de la Ley de Subvenciones de la CAEX y, en su caso, a la pérdida del derecho al cobro o al reintegro de la misma. En este caso, procederá la aplicación del principio de proporcionalidad cuando fuera procedente, de conformidad con lo dispuesto en el apartado 3 del resuelve decimoquinto de la presente convocatoria. En ningún caso las variaciones podrán suponer un aumento de la subvención inicialmente concedida.

7. Durante los cuatro primeros meses del año 2025 se publicará en el Diario Oficial de Extremadura la relación de entidades y eventos deportivos a los que se hayan otorgado ayudas, especificándose también las cuantías percibidas; asimismo, se hará mención de la convocatoria, programa y crédito presupuestario al que se imputan las ayudas. Esta relación será también objeto de publicación, a título informativo, en el Portal de Subvenciones de la Comunidad Autónoma conforme a lo dispuesto en el artículo 17 de la Ley de Subvenciones de la CAEX. También han de ser objeto de publicación en la Base de Datos Nacional de Subvenciones en la forma establecida en el artículo 18 de la Ley 38/2003, de 17 de noviembre, General de Subvenciones y, en cumplimiento del artículo 11 de la Ley 4/2013, de 21 de mayo, de Gobierno Abierto de Extremadura, en el Portal de Transparencia de Junta de Extremadura.

Undécimo. Requisitos de los eventos y cuantía de las ayudas.

1. Requisitos de los eventos. Se podrán otorgar ayudas a los eventos que acrediten, al menos, el cumplimiento de uno de los siguientes requisitos:
 - a) Alta importancia competitiva del evento. Para que se cumpla este requisito es necesario que el evento esté incluido en el calendario oficial de la correspondiente federación deportiva y figure en la tabla recogida en el Anexo 2 de esta convocatoria.
 - b) Alta participación. Para que se cumpla este requisito deberá acreditarse que el evento haya contado, al menos, con la participación del número de deportistas requerido en el Anexo 5 de esta convocatoria para las diversas modalidades y pruebas deportivas que contempla y que, además, el evento forme parte del calendario oficial de pruebas de la federación deportiva correspondiente.
 - c) Alto impacto económico. Para que se cumpla este requisito deberá acreditarse que el evento haya contado, al menos, con la participación del número de deportistas de fuera de Extremadura que se señalan en el Anexo 6 de esta convocatoria.



d) Alta tradición deportiva. Para que se cumpla este requisito deberá acreditarse que el evento haya contado con, al menos, cuarenta ediciones. Asimismo, la edición del evento para la que se solicita la ayuda deberá tener un contenido básico coincidente con la primera edición, desarrollarse en la misma localidad o comarca. Se contabilizará, como máximo, una edición por temporada deportiva.

2. Cuantía de las ayudas. Una vez constatado que en el evento concurre alguno de los requisitos señalados en el apartado anterior, la cantidad a conceder será:

a) Eventos en los que se haya acreditado una alta importancia competitiva:

a.1. La consideración como Campeonato de España, Europa o Mundial únicamente se atribuirá a aquellos campeonatos que fueran considerados como tales en aplicación del Decreto 1/2013, de 8 de enero, por el que se regula la calificación de los deportistas, entrenadores y árbitros extremeños de alto rendimiento, y los beneficios que para éstos establezca la Administración autonómica.

a.2. Las ayudas a conceder serán las reflejadas en el Anexo 2 de la presente convocatoria, aplicándose los siguientes modificadores para el cálculo de las mismas:

a) Respecto a la modalidad, especialidad y prueba: se multiplicará la cantidad contenida en el Anexo 2 por el coeficiente que le corresponda del Anexo 3. A los eventos de pruebas para personas con discapacidad únicamente se les aplicará este coeficiente si se trata de pruebas que figuren como paralímpicas en el último programa aprobado por el Comité Paralímpico Internacional.

b) Respecto a la categoría de edad: se multiplicará la cantidad contenida en el Anexo 2 por el coeficiente que le corresponda del Anexo 4 de esta convocatoria.

a.3. Si un evento cumpliera más de una casuística de las contenidas en el Anexo 2 de esta convocatoria se atenderá solo a una de ellas, de la siguiente forma:

— Si el evento cumple alguna casuística específica para su modalidad deportiva y, también, alguna casuística de aplicación a todas las modalidades deportivas, será de aplicación la casuística específica y no la general.

— Si se dan para el evento varias casuísticas de entre las aplicables a todas las modalidades, se aplicará únicamente la de mayor cuantía.

— Si se dan para el evento varias casuísticas de entre las específicas de su modalidad deportiva, se aplicará únicamente la de mayor cuantía.



- b) Eventos en los que se haya acreditado una alta participación. Las ayudas a conceder serán las que se establecen en el Anexo 5 de esta convocatoria, según la modalidad o prueba del evento deportivo, en función del número de deportistas participantes.
 - c) Eventos en los que se haya acreditado un alto impacto económico. Las ayudas a conceder serán las señaladas en el Anexo 6 de esta convocatoria en función del número de deportistas participantes que acudan al evento de fuera de Extremadura.
 - d) Eventos en los que se haya acreditado una alta tradición deportiva. Las ayudas a conceder serán las indicadas en el anexo 7 de la presente convocatoria, en función del número de ediciones celebradas y del número de deportistas participantes en el evento.
3. Si en un evento concurren más de uno de los requisitos señalados en el apartado 1, y así se acredita en la documentación presentada con la solicitud de ayuda, el importe a otorgar será el resultado de sumar los importes que correspondan por cada uno de los requisitos cumplidos. A tal efecto, en la solicitud se hará constar el requisito o requisitos que cumple el evento en virtud de los que se solicita la ayuda.
4. Si, conforme a todo lo anterior, el importe a conceder tuviese parte decimal, la cuantía definitiva a otorgar será igual a la parte entera de dicho importe, desechándose la parte decimal.

Duodécimo. Obligaciones de las entidades beneficiarias.

Son obligaciones de las entidades beneficiarias:

- 1. Haber realizado el evento con sujeción a las circunstancias y contenidos reflejados en la solicitud.
- 2. Comunicar a la Dirección General de Jóvenes y Deportes cualquier modificación que afecte a los datos contenidos en la solicitud presentada.
- 3. Comunicar al órgano concedente, en el momento de la presentación de la solicitud, o en cualquier momento posterior hasta la adopción de la resolución, la obtención de otras subvenciones, ayudas, ingresos o recursos que, en su caso, financien la actividad subvencionada.
- 4. Haber incorporado, en todo tipo de acciones de promoción, información o publicidad que se hayan utilizado para la difusión del evento, en los elementos de cartelería, vallas, arcos o en cualquier otro soporte o medio de difusión, el logotipo "Extremadura, deporte desde la base", así como el logotipo de Junta de Extremadura exigidos por las disposiciones aplicables de ámbito autonómico. Estos logotipos estarán disponibles en la página web oficial de la Dirección General competente en materia de deporte. El tamaño del logotipo debe aten-



der al criterio de proporcionalidad respecto de las aportaciones que, en su caso, pudieran haber realizado otras entidades.

5. Hallarse al corriente en el cumplimiento de sus obligaciones tributarias, frente a la Seguridad Social y no tener deudas con la Hacienda Autonómica, con anterioridad a dictarse la propuesta de resolución de concesión y con carácter previo al pago, todo ello de conformidad con lo dispuesto en la normativa reguladora de la respectiva materia.
6. Someterse a las actuaciones de comprobación que, en su caso, pueda realizar el órgano competente para la concesión de la ayuda, así como cualesquiera otras de comprobación y control financiero que puedan realizar los órganos de control competentes, aportando cuanta información le sea requerida en el ejercicio de las actuaciones anteriores.
7. Conservar los documentos justificativos de la aplicación de los fondos recibidos, incluidos los documentos electrónicos, en su caso, en tanto puedan ser objeto de las actuaciones de comprobación y control.
8. Disponer de los libros contables, registros diligenciados y demás documentos debidamente auditados en los términos exigidos por la legislación mercantil y sectorial aplicable a la entidad beneficiaria que corresponda, con la finalidad de garantizar el adecuado ejercicio de las facultades de comprobación y control.
9. Proceder al reintegro de los fondos percibidos en los supuestos contemplados en la presente resolución y demás normativa de aplicación.
10. Cumplir las demás obligaciones establecidas en la presente convocatoria y en las disposiciones que resultaren aplicables de la Ley de Subvenciones de la CAEX y resto de normativa de aplicación.

Decimotercero. Gastos subvencionables.

1. A los efectos de la presente convocatoria, se consideran, con carácter general, gastos subvencionables aquellos que, respondiendo de manera indubitada a la naturaleza del proyecto subvencionado, estén directamente relacionados y se hayan originado a las entidades beneficiarias por motivo de la realización del evento subvencionado y se hallen efectivamente pagados.
2. Serán elegibles como gastos a subvencionar los siguientes conceptos:
 - a. Gastos de alojamiento, de transporte y de manutención. En el caso de que sean individuales, estos gastos no superarán las cuantías máximas establecidas por la Junta de Extremadura para su personal, establecidas como indemnizaciones por razones del servicio. Si fueran gastos colectivos, en ningún caso podrán superar la cuantía que resulte



- de multiplicar el número de participantes por el importe de las cuantías máximas que establece la Junta de Extremadura para su personal anteriormente mencionadas.
- b. Gastos de publicidad y difusión propios de la actividad.
 - c. Seguros de responsabilidad civil y seguros de accidentes deportivos.
 - d. Gastos médicos.
 - e. Honorarios de jueces y árbitros.
 - f. Cánones y derechos de la prueba.
 - g. Gastos de comunicación.
 - h. Material deportivo.
 - i. Trofeos y medallas.
 - j. Premios en metálico, hasta un límite del 20% de la ayuda concedida.
 - k. Tasas y compensaciones al personal técnico impuestas por la regulación deportiva, hasta un límite del 20% de la ayuda concedida.
 - l. Otros gastos de personal, justificándose de conformidad con la legislación laboral vigente (nóminas y documentos de cotización sellados por la oficina recaudadora).
 - m. Material fungible utilizado durante el desarrollo del evento.
 - n. Otros gastos directamente derivados de la realización del proyecto subvencionado, hasta un 20% de la ayuda otorgada.
3. En ningún caso el coste de adquisición de los gastos subvencionables podrá ser superior al valor de mercado.
4. No serán subvencionables los gastos ocasionados por:
- a. Adquisición de inmovilizado.
 - b. Adquisición de bienes destinados a la venta.
 - c. Multas y recargos por prórroga o apremio impuesto por cualquier administración pública.
 - d. Intereses, recargos y sanciones administrativas y penales.

- e. Los tributos son gasto subvencionable cuando el beneficiario de la subvención los abona efectivamente. En ningún caso se consideran gastos subvencionables los impuestos indirectos cuando sean susceptibles de recuperación o compensación ni los impuestos personales sobre la renta.
5. Cuando en virtud de lo dispuesto en el artículo 36.3 de la Ley 6/2011 de Subvenciones de la CAEX, el importe del gasto subvencionable supere las cuantías que se establezcan en la legislación de contratos del sector público para los contratos menores en el supuesto de suministro de bienes de equipo o de prestación de servicios por parte de empresas, el beneficiario deberá solicitar como mínimo tres ofertas de diferentes proveedores con carácter previo a la contratación del compromiso, salvo que por las especiales características de los gastos subvencionables no exista en el mercado suficiente número de entidades que los realicen, suministren o presten. La elección entre las ofertas presentadas, que deberán aportarse en la justificación, se realizará conforme a criterios de eficiencia y economía, debiendo justificarse expresamente en una memoria la elección cuando no recaiga en la propuesta económica más ventajosa, todo ello de conformidad con el artículo referenciado.

Decimocuarto. Pago de la ayuda.

1. El pago de las ayudas concedidas será propuesto por la Consejería de Cultura, Turismo, Jóvenes y Deportes, y hecho efectivo, mediante transferencia bancaria en la cuenta indicada por la entidad beneficiaria en su solicitud y dada de alta en el sistema de Terceros de la Junta de Extremadura, por la Consejería competente en materia de Hacienda, en el plazo que resulte de su sistema contable, en un único pago correspondiente a la cuantía total de la ayuda concedida, una vez justificado el 100% de la subvención.
2. En todo caso, para ayudas por importe superior a 3.000 euros, para poder hacer efectivo el pago debe quedar debidamente acreditado en el expediente que la entidad beneficiaria se halla al corriente en las obligaciones tributarias, frente a la Seguridad Social y que no tiene deudas con la Hacienda Autonómica.
3. No podrá realizarse el pago de la subvención en tanto la entidad beneficiaria sea deudora por resolución de procedencia de reintegro.

Decimoquinto. Reintegro de la ayuda

1. El órgano concedente podrá declarar la pérdida de la ayuda y, en su caso, el reintegro de las cantidades abonadas, previa audiencia a la entidad interesada, pudiendo incorporarse al expediente, adicionalmente, todos los documentos o medios de prueba que acrediten las causas del reintegro.



2. Son causas que pueden dar lugar a la declaración de la pérdida de la ayuda y, en su caso, al reintegro de las cantidades abonadas las que resulten aplicables de las contenidas en el artículo 43 de la Ley de Subvenciones de la CAEX, así como el incumplimiento de las obligaciones de las entidades beneficiarias establecidas en el resuelve duodécimo y en el resto de disposiciones de la presente convocatoria. En estos casos, procederá la pérdida del derecho al cobro o el reintegro de la subvención percibida, así como la exigencia de interés de demora, desde el momento del pago de la subvención hasta la fecha en la que se acuerde la procedencia del reintegro.
3. No obstante lo dispuesto en el apartado anterior, será de aplicación el principio de proporcionalidad en la determinación de la cantidad a cobrar o, en su caso, a reintegrar, cuando el cumplimiento por el beneficiario del objeto de la subvención se aproxime de modo significativo al cumplimiento total y quede acreditada una actuación inequívocamente tendente a la satisfacción de sus compromisos. Se considerará que el cumplimiento se aproxima significativamente al cumplimiento total cuando se haya justificado el gasto y el pago de, al menos, el 60% de las cantidades percibidas.
4. En el caso de que el importe de la ayuda concedida, en concurrencia con otras subvenciones, ayudas, ingresos o recursos, superase el coste de la actividad subvencionada, procederá el reintegro del exceso obtenido sobre el coste de la actividad desarrollada, así como la exigencia del interés de demora correspondiente.
5. La obligación de reintegro será independiente de las sanciones que, en su caso, resulten exigibles.
6. El reintegro conllevará la obligación del beneficiario de restituir la ayuda concedida con los intereses de demora correspondientes desde el momento del pago hasta la fecha en que se acuerde la procedencia del reintegro.
7. Las cantidades a reintegrar tendrán la consideración de ingresos de Derecho Público.
8. El procedimiento de reintegro se ajustará al procedimiento administrativo regulado en el capítulo II del título III de la Ley de Subvenciones de la CAEX.

Decimosexto. Aplicación de esta resolución.

La Dirección General Deportes adoptará las medidas necesarias para la aplicación de lo dispuesto en la presente resolución.

Decimoséptimo. Eficacia y recursos.

El presente acto surtirá efectos a partir del día siguiente al de su publicación y la de su extracto en el Diario Oficial de Extremadura.



Contra el presente acto de convocatoria, que no pone fin a la vía administrativa, podrán los interesados interponer recurso de alzada ante la Consejera de Cultura, Turismo, Jóvenes y Deportes en el plazo de un mes a contar desde el día siguiente al de su publicación y al de su extracto en el Diario Oficial de Extremadura, según lo previsto en los 121 y 122 de la Ley 39/2015, de 1 de octubre, de Procedimiento Administrativo Común de las Administraciones Públicas y en el artículo 101 de la Ley 1/2002, de 28 de febrero, del Gobierno y de la Administración de la Comunidad Autónoma de Extremadura.

Sin perjuicio de lo señalado, los interesados podrán interponer cualesquiera otro recurso que consideren pertinente.

Mérida, 12 de abril de 2024.

El Secretario General,
JOSÉ LUIS GIL SOTO

**ANEXO 1 (página 1)****MODELO DE SOLICITUD DE AYUDA PARA LA REALIZACIÓN DE EVENTO DEPORTIVO CONVOCATORIA AÑO 2024****1. DATOS IDENTIFICATIVOS DE LA ENTIDAD**

CIF	Nombre de la entidad				
<input type="text"/>	<input type="text"/>				
Domicilio					
País	Comunidad Autónoma	Provincia			
<input type="text"/>	<input type="text"/>	<input type="text"/>			
Municipio	Código postal				
<input type="text"/>	<input type="text"/>				
Tipo vía	Nombre vía pública	Tipo núm.	Número	Clasificación número	
<input type="text"/>	<input type="text"/>	<input type="text"/>	<input type="text"/>	<input type="text"/>	
Bloque	Portal	Escalera	Planta	Puerta	Complemento municipio
<input type="text"/>	<input type="text"/>	<input type="text"/>	<input type="text"/>	<input type="text"/>	<input type="text"/>

1.1 OTROS DATOS DEL SOLICITANTE

Nº inscripción en Registro General de Entidades Deportivas

1.2 DATOS DE CONTACTO

Teléfono	Móvil	Correo electrónico
<input type="text"/>	<input type="text"/>	<input type="text"/>

2. DATOS DE NOTIFICACIÓN

Notificación electrónica por comparecencia en la Sede electrónica.
Correo electrónico para avisos (SEDE electrónica)

3. SOLICITUD DE AYUDA Y DATOS IDENTIFICATIVOS DE LA COMPETICIÓN

Solicita una ayuda de euros para el evento cuyos datos identificativos son:

Denominación del evento:

Modalidad/Especialidad deportiva:

Fecha de inicio:

Fecha de finalización:

Importe total gastos generados por el evento: euros

Cuantía total de ayudas recibidas por otras entidades para la realización del evento, cualquiera que sea su naturaleza y la administración o entidad pública o privada, nacional o internacional que las conceda de euros

Cuenta corriente en la que se ha de ingresar la ayuda:

Aviso: La cuenta bancaria debe encontrarse dada de alta en el registro de altas de terceros de la Junta de Extremadura. En caso de no estarlo, puede realizar este trámite utilizando el formulario de alta de terceros disponible en esta Sede electrónica. Volver después a iniciar una nueva solicitud para que pueda seleccionar dicha cuenta corriente.

**ANEXO 1 (página 2)**

Casística/s por la que se solicita la ayuda (se debe señalar, al menos, una de ellas):

- Importancia competitiva del evento.
- Alta participación.
- Impacto económico.
- Tradición deportiva.

4. DECLARACIONES RESPONSABLES DEL CUMPLIMIENTO DE LOS REQUISITOS

Declaro que la entidad a la que represento no se encuentra incurso en ninguna de las circunstancias recogidas en los apartados 2 y 3 del artículo 12 de Ley 6/2011, de 23 de marzo, de Subvenciones de la Comunidad Autónoma de Extremadura que impiden obtener la condición de beneficiario.

Declaro que todo el personal que ha desarrollado tareas que implican contacto habitual con menores cuenta con certificación negativa exigida por el artículo 13.5 de la Ley Orgánica 1/1996, de 15 de enero, de Protección Jurídica del Menor. Igualmente declaro que son ciertos y completos todos los datos de la presente solicitud, así como toda la documentación que presenta.

Declaro que todo el personal que ha desarrollado tareas en las que sea de aplicación la Ley 15/2015, de 16 de abril, por la que se ordena el ejercicio de las profesiones del deporte en Extremadura, cumple con los requisitos legales para la ejecución de las mismas.

Declaro que la entidad se halla al corriente en las obligaciones tributarias, frente a la Seguridad Social y no se tienen deudas con la Hacienda Autónoma (para ayudas inferiores o iguales a 3.000€)

5. COMPROBACIONES DE LA ADMINISTRACIÓN

De acuerdo a lo dispuesto en la Ley 5/2022, de 25 de noviembre, de medidas de mejora de los procesos de respuesta administrativa a la ciudadanía y para la prestación útil de los servicios públicos que modifica el artículo 12.8 de la Ley 6/2011, de 23 de marzo, de subvenciones de la Comunidad Autónoma de Extremadura, así como en el artículo 95.1 k) de la Ley 58/2003, de 17 de diciembre, General Tributaria, las Administraciones Públicas podrán recabar o consultar de oficio los datos que a continuación se relacionan, previa autorización expresa del interesado. Para ello, deberá indicar el sentido de su consentimiento marcando la casilla correspondiente.

Hacienda Estatal

Autorizo que se solicite y recabe de otros organismos públicos el certificado acreditativo del cumplimiento de las obligaciones tributarias con la Hacienda Estatal.

NO Autorizo que se solicite y recabe de otros organismos públicos el certificado acreditativo del cumplimiento de las obligaciones tributarias con la Hacienda Estatal, APORTANDO por ello certificado correspondiente que acredita el cumplimiento de las obligaciones tributarias con la Hacienda Estatal

Seguridad Social

Autorizo que se solicite y recabe de otros organismos públicos el certificado acreditativo del cumplimiento de las obligaciones tributarias con la Seguridad Social.

NO Autorizo que se solicite y recabe de otros organismos públicos el certificado acreditativo del cumplimiento de las obligaciones tributarias con la Seguridad Social, APORTANDO por ello certificado correspondiente que acredita el cumplimiento de las obligaciones tributarias con la Seguridad Social.

Hacienda Autónoma

Autorizo que se solicite y recabe de los datos que acrediten que el solicitante de la ayuda no tiene deudas con la Hacienda de la Comunidad Autónoma de Extremadura.

NO Autorizo que se solicite y recabe de los datos que acrediten que el solicitante de la ayuda no tiene deudas con la Hacienda de la Comunidad Autónoma de Extremadura, APORTANDO por ello certificado correspondiente que acredita el cumplimiento de las obligaciones tributarias Hacienda de la Comunidad Autónoma de Extremadura.



ANEXO 1 (página 3)

6. DOCUMENTACIÓN QUE SE ADJUNTA

PARA TODAS LAS SOLICITUDES:

<input type="checkbox"/>	Certificado de hallarse al corriente de sus obligaciones con la Hacienda Estatal, (a presentar solo si no se ha autorizado a que lo recabe el órgano gestor en el apartado 5.1).
<input type="checkbox"/>	Certificado de hallarse al corriente de sus obligaciones con la Hacienda Autónoma (a presentar solo si se ha opuesto a que lo recabe el órgano gestor en el apartado 5).
<input type="checkbox"/>	Certificado de hallarse al corriente de sus obligaciones con la Seguridad Social (a presentar solo se ha opuesto a que lo recabe el órgano gestor en el apartado 5).
<input type="checkbox"/>	Memoria del evento realizado (Anexo 8).
<input type="checkbox"/>	Relación clasificada de los gastos e inversiones derivados de la realización del evento deportivo en el (Anexo 9).

EN FUNCIÓN DE LA/S CASUÍSTICA/S POR LA QUE SE SOLICITA AYUDA:

Si se solicita ayuda por la importancia competitiva del evento.

<input type="checkbox"/>	Certificado de la federación deportiva competente de que la entidad solicitante es la organizadora del evento y que éste se halla incluido en el su calendario oficial de pruebas.
--------------------------	--

Si se solicita ayuda por alta participación.

<input type="checkbox"/>	Certificado de la federación deportiva competente de que la entidad solicitante es la organizadora del evento y de que éste se halla incluido en su calendario oficial de pruebas, debiendo constar además el número de deportistas participantes en el evento para el que se solicita la ayuda.
--------------------------	--

Si se solicita ayuda por el impacto económico.

<input type="checkbox"/>	Listado numerado de deportistas procedentes de fuera de Extremadura que han participado en el evento, con indicación de la comunidad autónoma o país de procedencia de cada uno. En este listado no deben de figurar los deportistas extremeños participantes.
--------------------------	--

Si se solicita ayuda por tradición deportiva.

<input type="checkbox"/>	Certificado de la federación deportiva competente de que la entidad solicitante es la organizadora del evento y de que éste se halla incluido en su calendario oficial de pruebas debiendo constar, además, el número de deportistas participantes en el evento para el que se solicita la ayuda así como el número de ediciones en las que el evento ha formado parte de su calendario oficial de pruebas y la fecha de la primera edición.
--------------------------	--

7. DOCUMENTACIÓN QUE NO SE PRESENTA POR ENCONTRARSE YA EN PODER DE LAS ADMINISTRACIONES PÚBLICAS.

De conformidad con lo establecido en el artículo 25 de la Ley 4/2022, de 27 de julio, de racionalización y simplificación administrativa de Extremadura el interesado tiene derecho a no presentar los documentos que ya se encuentren en poder de las Administraciones Públicas, siempre en que haga constar la fecha y el órgano o dependencia en que fueron presentados o, en su caso emitidos, así como el número de expediente. En este sentido, se hace constar la presentación de la siguiente documentación, en el lugar y momento que se indican:

DOCUMENTO	ÓRGANO O DEPENDENCIA	FECHA	NÚMERO DE EXPEDIENTE

**ANEXO 1 (página 4)**

Información BÁSICA sobre Protección de Datos	
RESPONSABLE del Tratamiento	Titular de la Consejería de Cultura, Turismo, Jóvenes y Deportes.
FINALIDAD del Tratamiento	El tratamiento de los datos se realiza con la finalidad de la ordenación, instrucción y comprobación de la concesión de ayudas para la realización de eventos deportivos de especial interés en la Comunidad Autónoma de Extremadura.
LEGITIMACIÓN del Tratamiento	Cumplimiento de una obligación legal del Responsable del Tratamiento (art. 6.1 c) del RGPD).
DESTINATARIOS de cesiones o transferencias	No se cederán datos a terceros, salvo obligación legal.
DERECHOS de las personas interesadas	Tiene derecho de Acceso, Rectificación y Supresión de los datos, así como otros que se describen en la información adicional.
Puede consultar Información Adicional y detallada sobre Protección de Datos dentro de la ficha del trámite (https://www.juntaex.es/w/3644?inheritRedirect=true), en el apartado 'Más información'.	



ANEXO 2
IMPORTANCIA COMPETITIVA DEL EVENTO
CASUÍSTICAS QUE ACREDITAN IMPORTANCIA COMPETITIVA

<i>Modalidad, especialidad o prueba</i>	<i>Casuística</i>	<i>Observaciones</i>	<i>Importe en euros</i>
Todas.	Campeonato del mundo (fase final o única).		8.000
Todas.	Copa del mundo / Series mundiales (prueba singular de un conjunto de 10 o menos pruebas puntuables).		3.000
Todas.	Copa del mundo / Series mundiales (prueba singular de un conjunto de 11 o más pruebas puntuables).		2.000
Todas.	Campeonato de Europa (fase final o única).		5.000
Todas.	Copa de de Europa / Supercopa de Europa (prueba singular de un conjunto de 10 o menos pruebas puntuables).		2.000
Todas.	Copa de de Europa / Supercopa de Europa (prueba singular de un conjunto de 11 o más pruebas puntuables).		1.500
Todas.	Campeonato de España (fase final o única) del máximo nivel competitivo. ¹		3.000
Todas.	Prueba de un Campeonato de España del máximo nivel competitivo con 10 o menos pruebas puntuables.		2.000
Todas.	Prueba de un Campeonato de España del máximo nivel competitivo con 11 o más pruebas puntuables.		1.000
Todas.	Campeonato de España (fase final o única) Segundo nivel de competición.		1.500
Todas.	Copa u Open de España (fase final o única).		2.000
Todas.	Prueba de una Copa u Open de España con varias sedes o fechas		1.000
Todas.	Campeonato ibérico (fase final o única).		1.000
Todas.	Torneo integrado en el calendario nacional de la modalidad donde los participantes puedan, en función del puesto obtenido, conseguir plaza directa para participar en el correspondiente Campeonato de España		1.000
Todas.	Fase final, de ascenso o descenso en competición de ámbito nacional. Liga de máximo nivel.	Mínimo 4 equipos participantes.	1.500
Todas.	Fase final, de ascenso o descenso en competición de ámbito nacional. Segundo nivel de competición.	Mínimo 4 equipos participantes.	1.000
Todas.	Prueba o jornada de Liga nacional de personas con discapacidad	Máximo 1 jornada de liga por convocatoria y beneficiario	1.000
Aeronáutica.	Grandes maquetas de aeromodelismo.	Participación mínima de 70 concursantes.	3.000
Baloncesto en silla de ruedas.	IWBF Champions Cup.		5.000
Baloncesto en silla de ruedas.	EuroLeague 1		3.500
Baloncesto en silla de ruedas.	EuroLeague 2		3.000



<i>Modalidad, especialidad o prueba</i>	<i>Casuística</i>	<i>Observaciones</i>	<i>Importe en euros</i>
Baloncesto en silla de ruedas.	EuroLeague 3		2.500
Fútbol sala.	Copa de S.M. El Rey de Fútbol Sala		7.000
Gimnasia.	Prueba de circuito nacional		1.000
Hípica.	Concurso nacional de saltos nacional tres estrellas.		3.000
Hípica.	Concurso nacional de saltos nacional dos estrellas.		2.000
Hípica.	Raid hípico nacional tres estrellas.		3.000
Hípica.	Raid hípico nacional dos estrellas.		2.000
Pádel.	Torneo Nacional TYC Premium.		1.250
Tenis.	Tenis. Torneo nacional de tenis integrado en circuito del calendario de la Real Federación Española de Tenis.		750
Voleibol.	Copa de S.M. El Rey de Voleibol		5.000

¹ En el caso de que, para una misma prueba y categoría de edad, se celebren varios campeonatos según el nivel de los participantes, solo será considerado como de máximo nivel aquel que limite la participación a los deportistas de mayor rendimiento o nivel deportivo.



ANEXO 3
IMPORTANCIA COMPETITIVA DEL EVENTO
COEFICIENTES SEGÚN LA PRUEBA

<i>Modalidad</i>	<i>Modalidad, especialidad o prueba</i>	<i>Coficiente multiplicador</i>
Atletismo.	Campeonatos de atletismo en pista en los que se disputen el conjunto de pruebas olímpicas.	2
Atletismo.	Campo a través.	2
Automovilismo.	Rallyes de asfalto, tierra o vehículos históricos.	3
Automovilismo.	Montaña y energías alternativas	2
Baloncesto.	Baloncesto.	4
Balonmano.	Balonmano.	2
Ciclismo.	Pruebas de MTB o carretera.	2
Deportes para personas con discapacidad	Pruebas paralímpicas	2
Fútbol.	Fútbol.	4
Gimnasia.	Gimnasia artística o gimnasia rítmica.	2
Judo.	Judo.	3
Kárate.	Kumite y kata.	2
Motociclismo.	Motocross.	3
Motociclismo.	Enduro y cross country.	2
Natación.	Campeonatos en los que se disputen el conjunto de distancias olímpicas de natación en piscina.	2
Piragüismo.	Pruebas olímpicas.	2
Tenis.	Tenis.	2
Triatlón.	Triatlón en distancia olímpica.	2
Voleibol.	Voleibol.	2



ANEXO 4
IMPORTANCIA COMPETITIVA DEL EVENTO
COEFICIENTES SEGÚN LA CATEGORÍA

<i>Categoría</i>	<i>Coficiente</i>
Sin límite de edad.	1
Con límite de edad superior.	0,75
Master	0,5



**ANEXO 5
ALTA PARTICIPACIÓN
CASUÍSTICAS E IMPORTES QUE CORRESPONDEN**

<i>Modalidad, especialidad o prueba</i>	<i>Participantes</i>	<i>Importe en euros</i>
Atletismo / triatlón / montaña y escalada	Menos de 1.000	0
Atletismo / triatlón / montaña y escalada	De 1.000 a 2.000	1.000
Atletismo / triatlón / montaña y escalada	Más de 2.000	2.000
Automovilismo (Rallyes)	Menos de 80	0
Automovilismo (Rallyes)	De 80 a 120	1.000
Automovilismo (Rallyes)	Más de 120	2.500
Ciclismo MTB	Menos de 300	0
Ciclismo MTB	De 300 a 500	500
Ciclismo MTB	Más de 500	1.000
Fútbol masculino o mixto	Menos de 400	0
Fútbol masculino o mixto	De 400 a 800	500
Fútbol masculino o mixto	Más de 800	1000
Pádel	Menos de 250	0
Pádel	De 250 a 400	1.000
Pádel	Más de 400	2.000
Otras pruebas de deportes colectivos	Menos de 300	0
Otras pruebas de deportes colectivos	De 300 a 600	1.000
Otras pruebas de deportes colectivos	De 601 a 1.000	1.500
Otras pruebas de deportes colectivos	Más de 1.000	2.000
Otras pruebas de deportes no colectivos	Menos de 300	0
Otras pruebas de deportes no colectivos	De 300 a 600	1.000
Otras pruebas de deportes no colectivos	De 601 a 1.500	2.000
Otras pruebas de deportes no colectivos	De 1.501 a 3.000	3.000
Otras pruebas de deportes no colectivos	Más de 3.000	4.000



ANEXO 6
IMPACTO ECONÓMICO
CASUÍSTICAS E IMPORTES QUE CORRESPONDEN

<i>Número de deportistas participantes que acuden al evento desde fuera de Extremadura</i>	<i>Importe en euros</i>
Menos de 100	0
De 100 a 200	1000
De 201 a 500	2000
Más de 500	3000



**ANEXO 7
TRADICIÓN DEPORTIVA
CASUÍSTICAS E IMPORTES QUE CORRESPONDEN**

<i>Número de ediciones</i>	<i>Deportistas en el evento para el que se solicita la ayuda</i>	<i>Importe en euros</i>
Menos de 40	Indiferente	0
De 40 a 50	Menos de 50	500
De 40 a 50	50 o más	1000
Más de 50	Menos de 50	750
Más de 50	50 ó mas	1000



ANEXO 8
AYUDAS A EVENTOS DEPORTIVOS
GUIÓN DE LA ELABORACIÓN DE LA MEMORIA DEL EVENTO A PRESENTAR JUNTO CON LA SOLICITUD

Todas las memorias deberán contener los siguientes apartados, en el mismo orden y con los datos que a continuación de detallan.

1. Datos generales del evento deportivo:
 - a.) Denominación oficial del evento.
 - b.) Fecha de comienzo y de finalización del evento.
 - c.) Número de edición.
 - d.) Fecha de la primera edición.
 - e.) Fecha de la edición anterior, si la hubo.
 - f.) Federación deportiva en cuyo calendario oficial de pruebas está incluido el evento.
2. Descripción del evento. Con indicación, como mínimo, de:
 - a.) Desglose de las actividades que han formado parte del evento, incluyendo para cada una de ellas su objetivo, descripción, horario e instalaciones utilizadas.
 - b.) Sistema de competición utilizado.
3. Desglose de participantes y sistema de inscripción / selección de los mismos.
 - a.) Número de participantes totales en la edición anterior, si la hubo.
 - b.) Número de participantes totales de esta edición. Si hubo edición anterior y el número de participantes previsto ha diferido, deberán explicitarse las causas.
 - c.) Número de deportistas participantes (sin incluir posibles acompañantes) que acudieron al evento desde fuera de Extremadura.
 - d.) Acreditación del nivel deportivo de los participantes.
 - e.) Sistema de inscripción / selección de los participantes.
4. Personal encargado de la realización del evento, con indicación de los nombres y apellidos, función desempeñada y diferenciación entre personal voluntario, personal federativo y personal contratado.
5. Sistema de promoción y divulgación del evento.
6. Justificación de la importancia deportiva del evento y del impacto sobre el desarrollo de la modalidad en Extremadura:
 - a.) Argumentación de la trascendencia para los participantes de los resultados obtenidos en el evento.
 - b.) Si procede, motivos por los que la actividad ha tenido un peso relevante en el calendario deportivo de su modalidad. Importancia de la prueba o especialidad en el ámbito deportivo.
 - c.) Argumentación de en qué medida la realización de la actividad ha supuesto un impulso al asociacionismo deportivo en Extremadura.
7. Espectadores directos presentes en el evento, excluidos los participantes. A la hora de contabilizar el número de espectadores, en eventos que se desarrollen en varios días o sesiones, únicamente se habrán de tener en consideración el número de personas diferentes que acuden al evento.
8. Medios de comunicación que han incluido información del evento. Deberá cumplimentarse la siguiente tabla, rellenando un máximo de 3 filas por cada tipo de medio de comunicación (prensa digital, prensa escrita, radio o televisión):

Nombre del medio de comunicación	Tipo (prensa digital, prensa escrita, radio o televisión)	Fechas	Observaciones de interés

9. Presupuesto
 - a.) Ingresos. Para cada ingreso se indicará la cuantía y se realizará una breve descripción que lo detalle.
 - Ayudas y subvenciones públicas, con indicación de la cuantía y entidad.
 - Financiación privada y patrocinadores, con indicación de la cuantía y entidad.
 - Ayudas federativas, con indicación de la cuantía, entidad y grado de confirmación.
 - Inscripciones.
 - Entradas al evento.
 - Fondos propios de la entidad.
 - Otros ingresos.
 - b.) Gastos. Para cada gasto se indicará la cuantía y se realizará una breve descripción que lo detalle.
10. Determinación de las medidas de publicidad e imagen institucional adoptadas para el cumplimiento de las obligaciones de publicidad institucional exigidas en la convocatoria. Deberá aportarse prueba gráfica del cumplimiento de estas obligaciones.
11. Otros datos que se quieran incluir en el proyecto.



**ANEXO 9. AYUDAS A EVENTOS DEPORTIVOS
CUENTA JUSTIFICATIVA DE GASTOS E INGRESOS
Rellenar tantas filas como sea necesario para cada apartado**

1. GASTOS

Deben incluirse todos los gastos generados por el evento para la entidad solicitante, diferenciando los imputados a la ayuda solicitada. Rellenar tantas filas como sean necesarias.

RELACIÓN DE GASTOS **QUE SE IMPUTAN** A LA AYUDA SOLICITADA

Nº de orden	Concepto	Acreedor	Importe	Fecha de emisión	Fecha de pago
TOTAL					

RELACIÓN DE GASTOS **QUE NO SE IMPUTAN** A LA AYUDA SOLICITADA

Nº de orden	Concepto	Acreedor	Importe
TOTAL			

2. INGRESOS

Deben incluirse todos los ingresos obtenidos por la entidad por la organización del evento. Rellenar tantas filas como sean necesarias.

FONDOS PROPIOS		Importe
Fondos propios		

OTRAS SUBVENCIONES PÚBLICAS		Importe
Admón.. concedente:		
Admón.. concedente:		
Admón.. concedente:		

OTROS RECURSOS		Importe
Origen:		
Origen:		
Origen:		

D./D^a _____, con DNI nº _____, en calidad de representante legal de la entidad _____ certifica la veracidad de los datos obrantes en el presente anexo.

En _____, a _____ de _____, de _____

Firmado por el/la representante legal y sello de la entidad:

**ANEXO 10****INFORMACIÓN SOBRE PROTECCIÓN DE LOS DATOS DE CARÁCTER PERSONAL**

RESPONSABLE del Tratamiento	Titular de la Consejería de Cultura, Turismo, Jóvenes y Deportes. Av. Valhondo s/n. Módulo 4, 1ª planta. 06800, Mérida (Badajoz). Teléfono: 924007419. Correo electrónico: dgjd.ctjd@juntaex.es Delegado de Protección de Datos: dpd@juntaex.es
FINALIDAD del Tratamiento	El tratamiento de los datos se realiza con la finalidad de la ordenación, instrucción y comprobación de la concesión de ayudas para la realización de eventos deportivos de especial interés en la Comunidad Autónoma de Extremadura durante el año 2024.
LEGITIMACIÓN del Tratamiento	La legitimación para el tratamiento reside en el cumplimiento de una obligación legal del Responsable del Tratamiento (art. 6.1 c) del RGPD). La Base Jurídica de la finalidad del tratamiento se encuentra en los artículos 19.5 y 24.2 de la Ley 6/2011, de 23 de marzo de Subvenciones de la Comunidad Autónoma de Extremadura.
PLAZO DE CONSERVACIÓN de los datos	Se conservarán durante el tiempo necesario para cumplir con la finalidad para la que se recabaron y para determinar las posibles responsabilidades que se pudieran derivar de dicha finalidad y del tratamiento de los datos. Será de aplicación lo dispuesto en la normativa de archivos y documentación.
DESTINATARIOS de cesiones o transferencias	Para aquellos procedimientos tramitados en SEDE Electrónica de Junta de Extremadura, los datos recopilados que puedan servir para la realización de comunicaciones a los interesados estarán disponibles conforme a lo regulado en la Ley 8/2019, de 5 de abril, para una Administración más Ágil en la C.A. de Extremadura, mediante su cesión a la Base de Datos Administrados, cuyo Responsable de Tratamiento es la persona Titular de la Consejería competente sobre la citada SEDE -Vicepresidencia Primera y Consejería de Hacienda y Administración Pública-. No están previstas transferencias internacionales de datos ni otras cesiones de datos. Sin embargo lo anterior, los datos podrán cederse a otros organismos u órganos de la Administración Pública, sin precisar el previo consentimiento del interesado, cuando así lo prevea una norma de Derecho de la Unión Europea o una Ley.
DERECHOS de las personas interesadas	A obtener confirmación sobre la existencia de un tratamiento de sus datos. A acceder a sus datos personales, solicitar la rectificación de los datos que sean inexactos o, en su caso, solicitar la supresión, cuando entre otros motivos, los datos ya no sean necesarios para los fines para los que fueron recogidos o el interesado retire el consentimiento otorgado. En determinados supuestos en que el tratamiento no esté legitimado en el interés público o ejercicio de poderes públicos, el interesado podrá ejercitar su derecho a la portabilidad de los datos que se traten de forma automatizada y que hayan sido proporcionados por él mismo, con su consentimiento o en el cumplimiento de un contrato. Así mismo, en determinadas circunstancias el interesado podrá solicitar la limitación del tratamiento de sus datos, en cuyo caso sólo los conservaremos de acuerdo con la normativa vigente. También en determinadas circunstancias, pero exclusivamente por motivos derivados de su situación particular, el interesado podrá oponerse al tratamiento de sus datos. El interesado tiene derecho a revocar, en cualquier momento, el consentimiento (si fuera este la legitimación para el tratamiento) para cualquiera de los tratamientos para los que lo haya otorgado. Estos derechos de acceso, rectificación, supresión, oposición, limitación del tratamiento y portabilidad, podrán ejercerse conforme a la Guía Informativa y Modelos disponibles al efecto en el Portal de Transparencia y Participación Ciudadana de la Junta de Extremadura. Sin perjuicio de cualquier otro recurso administrativo o acción judicial, todo interesado tendrá derecho a presentar una reclamación ante la Agencia Española de Protección de Datos (https://www.aepd.es/es).
PROCEDENCIA de los datos	Se obtienen directamente del interesado o de su representante legal, y de otras Administraciones, electrónicamente, a través de sus redes corporativas o mediante consulta a las plataformas de intermediación de datos y otros sistemas electrónicos habilitados. Las categorías de datos que se tratan son: <ul style="list-style-type: none"> • Datos y/o códigos de identificación y autenticación. • Direcciones postales o electrónicas. • Datos tributarios y de seguridad social. No se tratan datos especialmente protegidos.

Este Anexo 10 de *Información sobre protección de datos de naturaleza personal* deberá acompañar obligatoriamente a cada uno de los archivos editables mediante los que se pueda acceder a los Anexos 1 y 9 de esta convocatoria que se ubiquen tanto en el punto de acceso general electrónico <https://www.juntaex.es> como en todos aquellos soportes, instrumentos y vías de acceso a través de los que la ciudadanía pueda acceder a tales Anexos para su posterior edición y presentación.



Extracto de la RESOLUCIÓN de la Secretaría General, por la que se efectúa la convocatoria de las ayudas para la realización de eventos deportivos de especial interés en la Comunidad Autónoma de Extremadura durante el año 2024. (2024061413)

BDNS(Identif.):755750

De conformidad con lo previsto en los artículos 20.8.a) y 23.2 de la Ley 38/2003, de 17 de noviembre, General de Subvenciones, se publica el extracto de la convocatoria cuyo texto completo puede consultarse en la Base de Datos Nacional de Subvenciones (<http://www.infosubvenciones.gob.es>) y en el presente Diario Oficial de Extremadura.

Primero. Entidades beneficiarias.

Podrán ser beneficiarias de estas ayudas las entidades deportivas extremeñas sin ánimo de lucro inscritas en el Registro General de Entidades Deportivas de Extremadura que figuren como organizadoras del evento para el que se solicite la ayuda.

Segundo. Objeto.

La resolución tiene por objeto convocar, en régimen de concesión directa y convocatoria abierta, las ayudas para la realización de eventos deportivos que tengan un especial interés para la Comunidad Autónoma de Extremadura que se realicen durante el año 2024.

Tercero. Bases reguladoras.

Decreto 93/2018, de 19 de junio, por el que se establecen las bases reguladoras de las ayudas para la realización de eventos deportivos de especial interés en la Comunidad Autónoma de Extremadura (DOE n.º 122, de 25 de junio), modificado por el Decreto 52/2019, de 30 de abril.

Cuarto. Cuantía.

Las ayudas se financiarán, por importe de 275.000€, con fondos de la Comunidad Autónoma de Extremadura, conforme al siguiente detalle:

- a) 200.000€ con cargo a la aplicación presupuestaria 150040000G/274A/48000/20050295/CAG0000001, de los Presupuestos Generales de la Comunidad Autónoma de Extremadura para el año 2024.
- b) 75.000€ con cargo a la aplicación presupuestaria 150040000 G/274A/48000/20050295/CAG0000001 de los Presupuestos Generales de la Comunidad Autónoma de Extremadura para el año 2025.



Se podrán conceder ayudas hasta que se agote totalmente la dotación prevista inicialmente o la que, en su caso, haya sido ampliada, de conformidad con lo dispuesto en el artículo 29.3 de la Ley 6/2011, de 23 de marzo, de Subvenciones de la Comunidad Autónoma de Extremadura.

Quinto. Plazo de presentación de solicitudes.

Si el evento deportivo finalizó con anterioridad a la fecha de publicación de la convocatoria, el plazo de presentación de la solicitud será de un mes desde la fecha de la publicación de la convocatoria y del presente extracto en el Diario Oficial de Extremadura.

Si el evento deportivo finalizó después de la publicación de la convocatoria de ayudas, o el mismo día, el plazo de presentación de la solicitud será de un mes desde el día de finalización del evento deportivo.

Sexto. Otros datos.

Se entenderán como eventos deportivos aquellas pruebas deportivas que se celebren en un solo día o en días consecutivos, no teniendo tal consideración ningún conjunto de pruebas disputadas en varias fechas no consecutivas.

Aun cuando puedan figurar como campeonatos diferentes en los calendarios de pruebas de las correspondientes federaciones deportivas, se considerarán como un único evento deportivo aquellas competiciones deportivas de la misma modalidad que se realicen en la misma sede y en la misma fecha o en fechas consecutivas.

Quedan excluidos los eventos que formen parte de los Juegos Deportivos Extremeños o de los Juegos Extremeños del Deporte Especial, así como los Campeonatos de Extremadura que soliciten las federaciones deportivas extremeñas en su respectiva modalidad deportiva.

Se podrán otorgar ayudas a los eventos que acrediten, al menos, el cumplimiento de uno de los siguientes requisitos:

- a) Alta importancia competitiva del evento. Para que se cumpla este requisito es necesario que el evento esté incluido en el calendario oficial de la correspondiente federación deportiva y figure en la tabla recogida en el anexo 2 de la convocatoria.
- b) Alta participación. Para que se cumpla este requisito deberá acreditarse que el evento haya contado, al menos, con la participación del número de deportistas requerido en el anexo 5 de la convocatoria para las diversas modalidades y pruebas deportivas que contempla y que, además, el evento forme parte del calendario oficial de pruebas de la federación deportiva correspondiente.



- c) Alto impacto económico. Para que se cumpla este requisito deberá acreditarse que el evento haya contado, al menos, con la participación del número de deportistas de fuera de Extremadura que se señalan en el anexo 6 de la convocatoria.
- d) Alta tradición deportiva. Para que se cumpla este requisito deberá acreditarse que el evento haya contado con, al menos, cuarenta ediciones. Asimismo, la edición del evento para la que se solicita la ayuda deberá tener un contenido básico coincidente con la primera edición, desarrollarse en la misma localidad o comarca. Se contabilizará, como máximo, una edición por temporada deportiva.

Mérida, 12 de abril de 2024.

El Secretario General,
JOSÉ LUIS GIL SOTO

• • •



**CONSEJERÍA DE EDUCACIÓN, CIENCIA Y FORMACIÓN PROFESIONAL**

RESOLUCIÓN de 18 de abril de 2024, de la Secretaría General de Educación y Formación Profesional, por la que se nombra el Jurado de Selección del XIV Concurso de Lectura en Público de Extremadura. (2024061416)

De conformidad con lo dispuesto en el artículo 9 de la Orden de 10 de abril de 2024 (DOE núm. 74, de 17 de abril), por la que se convoca el XIV Concurso de Lectura en Público de Extremadura,

RESUELVO:

Nombrar el Jurado de Selección del XIV Concurso de Lectura en Público de Extremadura, que estará integrado por los siguientes miembros:

Presidenta:

D.^a Belén Holgado Morlans, Jefa de Servicio de Coordinación Educativa.

Vocales:

D.^a Mar López Ramírez.

D.^a Consolación del Castillo Peral Pavón.

D.^a Inmaculada Argüello Gordo.

D.^a María José Ortés Pineda.

D.^a María Teresa Cerrato Isidoro.

D.^a Myriam Navas Reyes.

D.^a M.^a del Carmen Jacinto Navas.

D. Casildo Macías Pereira.

Secretaria:

D.^a Olga Jiménez Cerrato.

Mérida, 18 de abril de 2024.

La Secretaria General de Educación y
Formación Profesional,

MARÍA DEL PILAR PÉREZ GARCÍA

• • •



CONSEJERÍA DE GESTIÓN FORESTAL Y MUNDO RURAL

RESOLUCIÓN de 19 de abril de 2024, del Consejero, por la que se actualiza el límite del gasto máximo subvencionable por mes y contrato, en las subvenciones para contratación de personal para la realización de tareas de vigilancia y gestión de la caza, que se otorguen conforme al Decreto 137/2017, de 5 de septiembre, por el que se establecen las bases reguladoras de las ayudas a cotos de caza que realicen actuaciones de conservación, fomento y mejora de los recursos cinegéticos. (2024061410)

En el Diario Oficial de Extremadura (DOE) n.º 174, de 11 de septiembre de 2017, se publicó el Decreto 137/2017, de 5 de septiembre, por el que se establecen las bases reguladoras de las ayudas a cotos de caza que realicen actuaciones de conservación, fomento y mejora de los recursos cinegéticos, que fue posteriormente modificado por el Decreto 10/2018, de 30 de enero (DOE n.º 25, de 5 de febrero de 2018).

Según su artículo 1, el objeto de dicho cuerpo normativo es "establecer las bases reguladoras para la concesión de ayudas en materia de conservación, fomento y mejora de la riqueza cinegética en la Comunidad Autónoma de Extremadura de acuerdo con el artículo 47 de la Ley 14/2010, de 9 de diciembre, de caza de Extremadura", en el marco de lo dispuesto en la Ley 6/2011, de 23 de marzo, de Subvenciones de la Comunidad Autónoma de Extremadura y en la normativa reguladora de los fondos de la Unión Europea con los que se cofinancia la ejecución de actividades en esos ámbitos.

Por otra parte, en el artículo 3 del Decreto 137/2017 se relacionan las actuaciones subvencionables, que serán:

"a) Actuaciones en beneficio de la caza menor:

- 1.º Contratación de personal para la realización de tareas de vigilancia y gestión de la caza.
- 2.º Siembras
- 3.º Núcleos de aclimatación de conejos para reforzamiento de las poblaciones.
- 4.º Construcción de majanos para conejos.
- 5.º Introducción, reintroducción o reforzamiento de conejos.
- 6.º Adquisición e instalación de unidad comedero-bebedero.



b) Actuaciones en beneficio de la caza mayor:

- 1.º Contratación de personal para la realización de tareas de vigilancia y gestión de la caza.
- 2.º Siembras.
- 3.º Construcción de puntos de agua.
- 4.º Comederos selectivos de jabalí.
- 5.º Corrector vitamínico para especies de caza mayor.
- 6.º Instalación de elementos de anclaje en cerramientos cinegéticos”.

Luego, en desarrollo de esta disposición, en el anexo del decreto se detalla la descripción técnica de estas actuaciones, reflejando las características que deberán reunir para que finalmente puedan ser objeto de las subvenciones previstas. En concreto, en cuanto interesa a este acto, el punto 1 se refiere a la actividad consistente en la “Contratación de personal para la realización de tareas de vigilancia y gestión de la caza”, y entre otros conceptos determina que “El gasto máximo subvencionable por mes y contrato, incluyendo la cuota empresarial a la Seguridad Social, será de 1.203,63 euros”.

En relación con ese aspecto, con fecha 17 de abril de 2024 el Director General de Gestión Forestal, Caza y Pesca, ha elevado una propuesta para que, a la vista de un informe del Jefe del Servicio de Caza, Pesca y Acuicultura adscrito a dicho órgano, de fecha 11 de abril de 2024, se actualice el importe a que se ha aludido, al considerarlo conveniente, teniendo en cuenta el tiempo transcurrido desde la redacción del decreto y las circunstancias económicas actuales. Concretamente, en el informe tenido en cuenta por el Director General para formular su propuesta, se incide en que en el tiempo que ha pasado desde la elaboración del decreto se han incrementado los costes salariales, y se han modificado los convenios laborales que regulan la actividad y sus bases de cotización a la Seguridad Social, por lo que el importe reflejado en el decreto no se corresponde con el real.

Por todo ello, el Jefe del Servicio de Caza, Pesca y Acuicultura detalla en el citado informe que “considerando de la Resolución de 30 de noviembre de 2022, de la Dirección General de Trabajo, por la que se registra y publica el Convenio colectivo estatal de empresas de seguridad para el periodo 2023-2026 (BOE n.º 299, de 14 de diciembre de 2022), los costes de la categoría Guarda Rural (Pesca marítima, caza, etc...) con una Jornada Ordinaria de 1.782 horas anuales a razón de 162 horas de trabajo mensuales del Anexo único de este convenio y considerando también la actualización de las bases de cotización de la Seguridad Social Orden



PJC/51/2024, de 29 de enero, por la que se desarrollan las normas legales de cotización a la Seguridad Social, desempleo, protección por cese de actividad, Fondo de Garantía Salarial y formación profesional para el ejercicio 2024 (BOE n.º 26, de 30 de enero 2024), siendo el cálculo de este coste actualizado el siguiente:

Detalle Costes	Importe 2024
Salario Base	1.094,62 €
Plus Peligrosidad	189,58 €
Plus Transporte	129,90 €
Plus Vestuario	109,52 €
Total	1.523,62 €
Coste anual x 14 pagas	21.330,68 €
Coste base cot. S.S. 12 mensualidades	18.283,44 €
Coste S.S. sobre base cot. (33,18%)	6.066,45 €
Coste anual	27.397,13 €
Coste mensual	2.283,09 €

Por lo que el coste mensual de la actuación subvencionada "Contratación de personal para la realización de tareas de vigilancia y gestión de la caza" actualizado sería de dos mil doscientos ochenta y tres euros con nueve céntimos (2.283,09 €)".

A lo expuesto son aplicables los siguientes:

FUNDAMENTOS JURÍDICOS:

Primero. El Decreto 137/2017, de 5 de septiembre, por el que se establecen las bases reguladoras de las ayudas a cotos de caza que realicen actuaciones de conservación, fomento y mejora de los recursos cinegéticos (en lo sucesivo, el Decreto), se dictó en ejercicio de las competencias que en materia de caza correspondían a la entonces Consejería de Medio Ambiente y Rural, Políticas Agrarias y Territorio.

En la actualidad, conforme a los artículos 2 del Decreto de la Presidenta 16/2023, de 20 de julio, por el que se modifican la denominación y las competencias de las Consejerías que conforman la Administración de la Comunidad Autónoma de Extremadura, 31 y siguientes del Decreto 77/2023, de 21 de julio, por el que se establece la estructura orgánica básica de la



Administración de la Comunidad Autónoma de Extremadura, y 3 del Decreto 239/2023, de 12 de septiembre, por el que se establece la estructura orgánica de la Consejería de Gestión Forestal y Mundo Rural, le corresponden a esta Consejería, entre otras, las competencias en materia cinegética, que ejercerá a través de las unidades dependientes de la Dirección General de Gestión Forestal, Caza y Pesca, integrada en su estructura. Por ello, en la actualidad, las menciones que en el decreto se hacen a la extinta Consejería de Medio Ambiente y Rural, Políticas Agrarias y Territorio, han de entenderse referidas a la actual, en los términos indicados.

Segundo. Según se ha apuntado anteriormente, en el punto 1 del anexo del decreto se determina, entre otras circunstancias, el importe del gasto máximo subvencionable por mes y contrato, incluyendo la cuota empresarial a la Seguridad Social, para la actividad subvencionable consistente en la "Contratación de personal para la realización de tareas de vigilancia y gestión de la caza", que se cifra en 1.203,63 €; pero dicha cantidad debe actualizarse, teniendo en cuenta la subida de costes salariales y la revisión de los convenios laborales que regulan la actividad y de sus bases de cotización a la Seguridad Social, ocurridas en el tiempo de vigencia de aquel, según informa el Jefe del Servicio de Caza, Pesca y Acuicultura, que es la unidad adscrita a la Dirección General de Gestión Forestal, Caza y Pesca de esta Consejería de Gestión Forestal y Mundo Rural directamente encargada de la ordenación e instrucción de los expedientes relativos al otorgamiento de las subvenciones a que nos venimos refiriendo, conforme al artículo 13 del decreto, en relación con el artículo 3.2 de la norma reguladora de la estructura orgánica de la Consejería.

Tercero. En este supuesto, la modificación que se considera procedente realizar según se ha expuesto más arriba, implica una mera actualización del importe máximo subvencionable por mes y contrato para una actuación concreta, contenido en el anexo del decreto, que viene motivada por las fluctuaciones experimentadas por su coste real en los contextos económico y normativo presentes, pero dentro, en todo caso, del importe máximo de la subvención que puede ser concedida por solicitud y convocatoria, establecido en el artículo 6 (14.000 €).

A este respecto, debemos atenernos a lo previsto en la disposición final primera del Decreto 137/2017, que faculta "a la Consejera de Medio Ambiente y Rural, Políticas Agrarias y Territorio para dictar, en el ámbito de sus competencias, cuantas disposiciones resulten necesarias para el desarrollo, aplicación y ejecución de este decreto". Por lo tanto, el reajuste del importe máximo mensual subvencionable para la actuación consistente en la "Contratación de personal para la realización de tareas de vigilancia y gestión de la caza" que se estima conveniente hacer, ha de entenderse incluido entre las reglas necesarias para la correcta aplicación del Decreto en las circunstancias actuales, y conforme a la disposición transcrita, estará habilitado para acordarlo el titular de la Consejería competente en la materia que, como se ha dicho, en este momento es la de Gestión Forestal y Mundo Rural.



Por todo lo expuesto, en ejercicio de las competencias que me corresponden, de acuerdo con lo establecido en la disposición final primera del Decreto 137/2017, de 5 de septiembre, por el que se establecen las bases reguladoras de las ayudas a cotos de caza que realicen actuaciones de conservación, fomento y mejora de los recursos cinegéticos, en relación con el artículo 2 del Decreto de la Presidenta 16/2023, de 20 de julio, por el que se modifican la denominación y las competencias de las Consejerías que conforman la Administración de la Comunidad Autónoma de Extremadura,

RESUELVO:

Primero. Actualizar el importe del gasto máximo subvencionable por mes y contrato, incluyendo la cuota empresarial a la Seguridad Social, para la actuación consistente en la contratación de personal para la realización de tareas de vigilancia y gestión de la caza, que quedará establecido en 2.283,09 €.

Esa actualización afectará, única y exclusivamente, al aspecto mencionado, regulado en el apartado "coste" del punto n.º 1 del Decreto 137/2017, de 5 de septiembre, por el que se establecen las bases reguladoras de las ayudas a cotos de caza que realicen actuaciones de conservación, fomento y mejora de los recursos cinegéticos, y habrá de entenderse sin perjuicio del importe máximo de la subvención que se conceda por solicitud y convocatoria, que no podrá exceder de 14.000 euros, según el artículo 6 de dicho cuerpo normativo.

Segundo. Ordenar la publicación de esta resolución en el Diario Oficial de Extremadura, para general conocimiento.

De acuerdo con lo establecido en los artículos 102 y 103 de la Ley 1/2002, de 28 de febrero, del Gobierno y de la Administración de la Comunidad Autónoma de Extremadura, en relación con los artículos 114, 123 y 124 de la Ley 39/2015, de 1 de octubre, del Procedimiento Administrativo Común de las Administraciones Públicas, esta resolución agota la vía administrativa y contra ella los interesados podrán interponer, potestativamente, en el plazo de un mes, contado desde el día siguiente de que se produzca su publicación en DOE, recurso de reposición ante el Consejero de Gestión Forestal y Mundo Rural o, directamente, de acuerdo con lo establecido en los arts. 10 y 46 de la Ley 29/1998, de 13 de julio, reguladora de la Jurisdicción Contencioso-administrativa, en el plazo de dos meses, recurso contencioso-administrativo ante la Sala de lo Contencioso-administrativo del Tribunal Superior de Justicia, sin perjuicio de que pueda presentar cualquier otro que estime procedente en defensa de sus intereses.

Mérida, 19 de abril de 2024.

El Consejero de Gestión Forestal y Mundo Rural,

IGNACIO HIGUERO DE JUAN

• • •



**V****ANUNCIOS****CONSEJERÍA DE AGRICULTURA, GANADERÍA Y DESARROLLO SOSTENIBLE**

ANUNCIO de 18 de abril de 2024 por el que se somete a información pública el estudio de impacto ambiental del proyecto de "Mejora de regadío de 149,99 ha de almendros en la finca Sartalejo", a ubicar en el término municipal de Galisteo y cuya promotora es Tremond Extremadura 2, SLU. Expte.: IA24/0144. (2024080626)

Dando cumplimiento a lo dispuesto en el artículo 66 de la Ley 16/2015, de 23 de abril, de protección ambiental de la Comunidad Autónoma de Extremadura, se comunica al público en general que el estudio de impacto ambiental correspondiente al proyecto de mejora de regadío de 149,99 ha de almendros en la finca Sartalejo a ubicar en el término municipal de Galisteo cuya promotora es Tremond Extremadura 2, SLU, podrá ser examinado, durante un plazo de treinta días, a contar desde el día siguiente al de la publicación del presente anuncio, en la sede electrónica del órgano ambiental:

<http://extremambiente.juntaex.es/Evaluación de Impacto Ambiental de Proyectos/Evaluación Ambiental Ordinaria/>

Durante dicho plazo, las personas físicas o jurídicas podrán presentar la sugerencias y alegaciones que estimen pertinentes, en cualquiera de los lugares previstos en el artículo 7 Decreto 257/2009, de 18 de diciembre, por el que se implanta un Sistema de Registro Único y se regulan las funciones administrativas del mismo en el ámbito de la Administración de la Comunidad Autónoma de Extremadura, o en cualquiera de los lugares indicados en el artículo 16.4 de la Ley 39/2015, de 1 de octubre, del Procedimiento Administrativo Común de las Administraciones Públicas, dirigidas al Servicio de Prevención, Calidad Ambiental y Cambio Climático de la Dirección General de Sostenibilidad de la Consejería de Agricultura, Ganadería y Desarrollo Sostenible.

Dicho proyecto se encuentra sujeto a evaluación de impacto ambiental ordinaria al estar incluido en el grupo 1, letra c) del anexo I del Real Decreto 445/2023, de 13 de junio, por el que se modifican los anexos I, II y III de la Ley 21/2013, de 9 de diciembre, de evaluación ambiental.

El proyecto consiste la mejora de regadío de 149,99 ha de almendros en la finca Sartalejo a ubicar en el término municipal de Galisteo, dicha finca anteriormente se dedicaba al regadío de praderas y maíz con riego por aspersión, pasando a riego por goteo. El agua necesaria para el riego será un total de 1.244.917 m³/año proveniente de toma del canal de la Zona Regable de Gabriel y Galán.



La promotora del proyecto es Treemond Extremadura 2, SLU, con CIF B72496128.

El órgano competente para el otorgamiento de la autorización sustantiva es Confederación Hidrográfica del Tajo.

Es órgano competente para la formulación de la declaración de impacto ambiental relativa al proyecto la Dirección General de Sostenibilidad de la Consejería de Agricultura, Ganadería y Desarrollo Sostenible, de conformidad con lo dispuesto en el artículo 14.6 del Decreto 77/2023, de 21 de julio, por el que se establece la estructura orgánica básica de la Administración de la Comunidad Autónoma de Extremadura.

Así mismo, la declaración de impacto ambiental producirá en sus propios términos los efectos de la calificación rústica, acreditando la idoneidad urbanística de los bienes inmuebles sobre los que pretende implantarse la actividad, por disponerlo así el artículo 71.3 de la Ley 16/2015, de 23 de abril, de protección ambiental de la Comunidad Autónoma de Extremadura.

Lo que se comunica a los efectos oportunos y para el general conocimiento.

Mérida, 18 de abril de 2024. El Director General de Sostenibilidad, GERMÁN PUEBLA OVANDO.



ANUNCIO de 18 de abril de 2024 por el que se da publicidad a las personas beneficiarias de las ayudas concedidas a las actividades de información y promoción llevadas a cabo por grupos de productores en el mercado interior en el marco de programas relativos a la calidad de los alimentos (Submedida 3.2), al amparo del Decreto 88/2022, de 7 de julio, por el que se establecen las bases reguladoras de las ayudas a los regímenes de calidad de los productos agrícolas y alimenticios en el marco del Programa de Desarrollo Rural de Extremadura 2014-2020, y primera convocatoria para el ejercicio 2022. (2024080627)

Con fecha 29 de julio de 2022, se publicó en el Diario Oficial de Extremadura n.º 146, el Decreto 88/2022, de 7 de julio, por el que se establecen las bases reguladoras de las ayudas a los regímenes de calidad de los productos agrícolas y alimenticios en el marco del Programa de Desarrollo Rural de Extremadura 2014-2020, y primera convocatoria para el ejercicio 2022.

El artículo 7.4 del citado decreto y el punto 5.4 de la disposición adicional única. Primera convocatoria de las ayudas para el ejercicio de 2022, establece que las subvenciones concedidas serán publicadas en el Diario Oficial de Extremadura, en el Portal de Subvenciones de la Comunidad Autónoma de Extremadura (sede corporativa, <http://sede.juntaex.es/>) y en el Portal Electrónico de la Transparencia y la Participación Ciudadana, conforme al artículo 11 de la Ley 4/2013, de 21 de mayo, de Gobierno Abierto de Extremadura. Asimismo, serán objeto de publicidad en la Base de Datos Nacional de Subvenciones de conformidad con lo previsto en el artículo 20.8 b) de la Ley 38/2003, de 17 de noviembre, General de Subvenciones.

Por todo lo anterior, se procede a publicar la siguiente la relación de beneficiarios de la subvención en el ejercicio 2022, (Submedida 3.2), aplicación presupuestaria 120020000/G/34 1A/47000/ FR14030200/20160153, con una dotación presupuestaria disponible inicial para hacer frente al pago de las ayudas de seiscientos mil euros (600.000,00 €), que serán a cargo de los presupuestos de la Comunidad Autónoma de Extremadura del ejercicio 2023.

EXPEDIENTE	CIF	BENEFICIARIO	SUBVENCIÓN
88/01/2022-2023	***5000**	C.R.D.O.P DEHESA DE EXTREMADURA	127.604,84 €
88/02/2022-2023	***0018**	C.R.D.O.P. TORTA DEL CASAR	79.781,82 €
88/03/2022-2023	***1847**	C.R.D.O.P CEREZA DEL JERTE	66.117,23 €
88/04/2022-2023	***2289**	C.R.I.G.P CORDERO DE EXTREMADURA	43.015,72 €
88/05/2022-2023	***5500**	C.R.D.O.P PIMENTÓN DE LA VERA	36.296,82 €



EXPEDIENTE	CIF	BENEFICIARIO	SUBVENCIÓN
88/06/2022-2023	***2559**	C.R.D.O.P. RIBERA DEL GUADIANA	90.196,56 €
88/07/2022-2023	***0059**	C.R. CARNE DE VACUNO DE EXTREMADURA	13.089,15 €
		TOTAL	456.102,14 €

Mérida, 18 de abril de 2024. El Jefe de Servicio de Calidad Agropecuaria y Alimentaria, JAVIER RAMOS GALEA.





ANUNCIO de 18 de abril de 2024 por el que se da publicidad a las personas beneficiarias de las ayudas concedidas a la participación en regímenes de calidad (Submedida 3.1), al amparo del Decreto 88/2022, de 7 de julio, por el que se establecen las bases reguladoras de las ayudas a los regímenes de calidad de los productos agrícolas y alimenticios en el marco del Programa de Desarrollo Rural de Extremadura 2014-2020, y primera convocatoria para el ejercicio 2022. (2024080628)

Con fecha 29 de julio de 2022, se publicó en el Diario Oficial de Extremadura n.º 145, el Decreto 88/2022, de 7 de julio, por el que se establecen las bases reguladoras de las ayudas a los regímenes de calidad de los productos agrícolas y alimenticios en el marco del Programa de Desarrollo Rural de Extremadura 2014-2020, y primera convocatoria para el ejercicio 2022.

El artículo 7.4 del citado decreto y el punto 5.4 de la disposición adicional única. Primera convocatoria de las ayudas para el ejercicio de 2022, establece que las subvenciones concedidas serán publicadas en el Diario Oficial de Extremadura, en el Portal de Subvenciones de la Comunidad Autónoma de Extremadura (sede corporativa, <http://sede.juntaex.es/>) y en el Portal electrónico de la Transparencia y la Participación Ciudadana, conforme al artículo 11 de la Ley 4/2013, de 21 de mayo, de Gobierno Abierto de Extremadura. Asimismo, serán objeto de publicidad en la Base de Datos Nacional de Subvenciones de conformidad con lo previsto en el artículo 20.8.b) de la Ley 38/2003, de 17 de noviembre, General de Subvenciones.

Por todo lo anterior, se procede a publicar la siguiente la relación de beneficiarios de la subvención en el ejercicio 2022, (Submedida 3.1), aplicación presupuestaria 120020000/G/312B/47000/FR14030100/20160150, con una dotación presupuestaria disponible inicial para hacer frente al pago de las ayudas de cuarenta mil euros (40.000,00 €) que serán a cargo de los presupuestos de la Comunidad Autónoma de Extremadura del ejercicio 2023.

EXPEDIENTE	CIF/NIF	APELLIDO¹ / RAZÓN SOCIAL	APELLIDO²	NOMBRE	IMPORTE CONCEDIDO (€)
9800016	***73785**	BARBA	GOMEZ	ALEJANDRO	130,00
9800039	***89742**	SANCHEZ	JIMENEZ	MANUEL	385,00
9800031	***57342**	GOMEZ	BARBA	JAVIER	130,00
9800035	***88832**	CABALLERO	MORENO	JUAN LUIS	130,00
9800012	***30664**	SILVA	SEVERINO	ADOLFO	164,00



EXPEDIENTE	CIF/NIF	APELLIDO ¹ / RAZÓN SOCIAL	APELLIDO ²	NOMBRE	IMPORTE CONCEDIDO (€)
9800040	***50842**	GONZALEZ	GUERRA	MARIA ELENA	335,00
1500005	***57610**	COBOS	JARONES	JUAN MANUEL	112,75
1500002	***23674**	CABALLERO DEL	POZO	JOSE	242,00
1500004	***26371**	GARCÍA	ROMERO	MARIA JOSÉ	293,75
9800036	***4641**	LACTEOS DE LA CUEVA, SL			173,25
1500003	***88963**	MELLADO	SANCHEZ	ANTONIO	210,00
7300009	***4105**	REC. DE LA NATURALEZA EL QUINTILLO, SL			308,25
7300012	***98368**	ALMODOVAR	RUIZ	MARIA	295,50
7300026	***68010**	VALDES	RUIZ	JOSE IGNACIO	197,50
9800028	***96032**	VIGARA	ORTEGA	FRANCISCO	130,00
9800041	***88085**	VILAPLANA	MUÑOZ TORRERO	MIGUEL JOSE	130,00
1500006	***30844**	GÓMEZ-CORONADO	FERNÁNDEZ	INÉS	286,25
7300027	***57365**	CABALLERO	CABALLERO	ANTONIO VICTOR	163,25
9800015	***88092**	GUERRA	CABANILLAS	AGUSTIN	386,00
9800034	***30673**	LUQUE	TRENADO	JUAN FELIX	120,00
7300017	***7211**	MIGUEL SOTO HUERTAS SLU			138,75
7300018	***64348**	GARCIA-MARGALLO	GUILLEN	ENRIQUE	376,50
7300065	***88173**	HERNANDEZ	PEREZ	JOSE	3.000,00
7300031	***02505**	CONEJERO	ORDIALES	JOSE MANUEL	760,00
7300030	***00965**	CONEJERO	ORDIALES	JUAN CARLOS	1.310,70



EXPEDIENTE	CIF/NIF	APELLIDO ¹ / RAZÓN SOCIAL	APELLIDO ²	NOMBRE	IMPORTE CONCEDIDO (€)
9800019	***78517**	CAMPOS	FERNANDEZ	ANA ISABEL	3.000,00
7300080	***0513**	FOMENTO GANADERO EXTREMEÑO SL			3.000,00
9800022	***35676**	DEL CAMPO	MORILLO VE-LARDE	BELEN ANDREA	107,00
9800017	***13642**	TORRALVO	GUTIERREZ	ALEJANDRO	863,14
7300088	***03399**	ROMERO	PEREZ	ANTONIO	3.000,00
7300089	***78805**	GARZON	VARGAS	JUAN JOSE	3.000,00
7300087	***03399**	ROMERO	PEREZ	CASTO	3.000,00
7300053	***25015**	RUIZ	DOMINGUEZ	JOSE CARLOS	3.000,00
7300081	***7245**	VALDEBAÑADEROS SL			2.800,00
1500001	***26357**	SANCHEZ	ROMERO	CONSOLACION	298,00
7300008	***45237**	SANZ	PAREJO	CONSUELO	140,25
7300011	***2120**	HEREDEROS DE RODRIGO BERNARDO SC			325,75
7300020	***92993**	RODRIGUEZ	AGUIRADO	SARAY	144,25
7300046	***13242**	DOMÍNGUEZ	GUTIÉRREZ	JOSE ANTONIO	162,50
7300021	***89313**	JIMENEZ	AYUSO	MIGUEL ANGEL	229,75
7300013	***4486**	PACHECO GIL SC			156,00
7300019	***98677**	GALLARDO	DONOSO	RAFAEL	225,75
7300084	***8898**	MENDEZ BOZA AGRO SL			3.000,00
7300104	***5309**	ALVAREZ	ZAMBRANO	JESUS	600,00
7300037	***4475**	RACUCHA SL			130,00



EXPEDIENTE	CIF/NIF	APELLIDO¹ / RAZÓN SOCIAL	APELLIDO²	NOMBRE	IMPORTE CONCEDIDO (€)
7300048	***04636**	CANTONERO	PEREZ	FRANCISCO JOSE	210,00
9800020	***30746**	MAYORAL	CABELLO	APOLONIA	321,00
7300064	***36918**	GARCIA	QUINTANA	JAIME	1.545,00
9800033	***40135**	SANCHEZ	HERNANDEZ	JORGE	684,40
				TOTAL	39.851,24

Mérida, 18 de abril de 2024. El Jefe de Servicio de Calidad Agropecuaria y Alimentaria, JAVIER RAMOS GALEA.





ANUNCIO de 18 de abril de 2024 por el que se da publicidad a las personas beneficiarias de las ayudas concedidas para la promoción del vino en mercados de terceros países, al amparo del Decreto 151/2022, de 21 de diciembre, por el que se establecen normas complementarias de las ayudas a actividades de promoción y comunicación llevadas a cabo en terceros países de la Intervención Sectorial Vitivinícola en el marco del Plan Estratégico de la Política Agraria Común, y se efectúa la primera convocatoria para el ejercicio FEAGA 2024. (2024080629)

Con fecha 5 de enero de 2023, se publicó en el Diario Oficial de Extremadura n.º 4, el Decreto 151/2022, de 21 de diciembre, por el que se establecen normas complementarias de las ayudas a actividades de promoción y comunicación llevadas a cabo en terceros países de la Intervención Sectorial Vitivinícola en el marco del Plan Estratégico de la Política Agraria Común, y se efectúa la primera convocatoria para el ejercicio FEAGA, 2024.

El artículo 15.5 del citado decreto, y el punto 7.5 de la disposición adicional única. Primera convocatoria de las ayudas para el ejercicio FEAGA 2024, establece que las subvenciones concedidas serán publicadas en el Diario Oficial de Extremadura, en el Portal de Subvenciones de la Comunidad Autónoma de Extremadura (sede corporativa, <http://sede.juntaex.es/>) y en el Portal Electrónico de la Transparencia y la Participación Ciudadana, conforme al artículo 11 de la Ley 4/2013, de 21 de mayo, de Gobierno Abierto de Extremadura. Asimismo, serán objeto de publicidad en la Base de Datos Nacional de Subvenciones de conformidad con lo previsto en el artículo 20.8.b) de la Ley 38/2003, de 17 de noviembre, General de Subvenciones.

Por todo lo anterior, se procede a publicar en el anexo siguiente la relación de beneficiarios de la subvención en el ejercicio FEAGA 2024. aplicación presupuestaria 120020000 G/341A/47000 FA23000001, proyecto 20230221.

ENTIDAD BENEFICIARIA	NIF	SUBVENCIÓN
LOPEZ MORENA	*****0737	167.356,60 €
PAGO LOS BALANCINES SL	*****2573	8.944,00 €
VIÑAS DE ALANGE SA	*****5815	5.580,00 €
BODEGAS BH. SL	*****3828	6.727,50 €
	TOTAL	188.608,10 €

Mérida, 18 de abril de 2024. El Jefe de Servicio de Calidad Agropecuaria y Alimentaria, JAVIER RAMOS GALEA.



ANUNCIO de 18 de abril de 2024 por el que se da publicidad a las personas beneficiarias de las ayudas concedidas para la promoción del vino en mercados de terceros países, al amparo de la Resolución de 28 de agosto de 2023, de la Secretaría General, por la que se convocan las ayudas a actividades de promoción y comunicación, llevadas a cabo en terceros países, de la Intervención Sectorial Vitivinícola en el marco del Plan Estratégico de la Política Agraria Común para el ejercicio FEAGA 2025 (DOE n.º 169, de 1 de septiembre de 2023). (2024080630)

Con fecha 5 de enero de 2023, se publicó en el Diario Oficial de Extremadura n.º 4, el Decreto 151/2022, de 21 de diciembre, por el que se establecen normas complementarias de las ayudas a actividades de promoción y comunicación llevadas a cabo en terceros países de la Intervención Sectorial Vitivinícola en el marco del Plan Estratégico de la Política Agraria Común, y se efectúa la primera convocatoria para el ejercicio FEAGA, 2024.

En el punto 10.5 de la citada resolución de convocatoria, establece que las subvenciones concedidas serán publicadas en el Diario Oficial de Extremadura, en el Portal de Subvenciones de la Comunidad Autónoma de Extremadura (sede corporativa, <http://sede.juntaex.es/>) y en el Portal Electrónico de Transparencia y la Participación Ciudadana, conforme al artículo 11 de la Ley 4/2013, de 21 de mayo, de Gobierno Abierto de Extremadura. Asimismo, serán objeto de publicidad en la Base de Datos Nacional de Subvenciones de conformidad con lo previsto en el artículo 20.8.b) de la Ley 38/2003, de 17 de noviembre, General de Subvenciones.

Por todo lo anterior, se procede a publicar la siguiente la relación de beneficiarios de la subvención en el ejercicio FEAGA 2025, aplicación presupuestaria 120020000 G/341A/47000 FA23000001, proyecto 20230221, con una dotación presupuestaria disponible inicial para hacer frente al pago de las ayudas de cuatrocientos setenta y dos mil quinientos ochenta y uno euros (472.581,00 €).

ENTIDAD BENEFICIARIA	NIF	SUBVENCIÓN
LOPEZ MORENA	*****0737	235.740,60 €
PAGO LOS BALANCINES SL	*****2573	14.820,00 €
SOC. COOP. VIRGEN DE LA ESTRELLA	*****3362	16.430,00 €
	TOTAL	266.990,60 €

Mérida, 18 de abril de 2024. El Jefe de Servicio de Calidad Agropecuaria y Alimentaria, JAVIER RAMOS GALEA.

• • •





CONSEJERÍA DE EDUCACIÓN, CIENCIA Y FORMACIÓN PROFESIONAL

RESOLUCIÓN de 23 de abril de 2024, de la Secretaría General, por la que se acuerda la apertura de la fase de consulta, audiencia e información pública en relación con el proyecto de Decreto por el que se establecen las bases reguladoras de las ayudas del Proyecto 101128265-Talent4iberia destinadas a la incorporación de personal investigador posdoctoral para la realización de actividades de I+D+i en el ámbito del almacenamiento de energía en el marco del Programa Horizonte Europa acciones Marie Skłodowska Curie (MSCA) 2022 Cofund 01 y se aprueba la primera convocatoria. (2024061440)

De conformidad con lo previsto en el artículo 133 de la Ley 39/2015, de 1 de octubre, del Procedimiento Administrativo Común de las Administraciones Públicas, y de los artículos 7 y 40 de la Ley 4/2013, de 21 de mayo, de Gobierno Abierto de Extremadura, se reconoce el derecho de los ciudadanos a participar en la elaboración de disposiciones de carácter general.

Asimismo, de acuerdo con lo establecido en el artículo 66.3 de la Ley 1/2002, de 28 de febrero, del Gobierno y de la Administración de la Comunidad Autónoma de Extremadura y teniendo en cuenta lo dispuesto en el artículo 24.1 del Decreto-ley 3/2021, de 3 de marzo, de medidas urgentes para la modernización de la Administración Pública y para la ejecución del Plan de Recuperación, Transformación y Resiliencia, el procedimiento de aprobación de las bases reguladoras y convocatoria de las subvenciones financiables con fondos europeos se tramitará por la vía de urgencia, efectuándose conjuntamente los trámites de consulta, audiencia e información pública.

En su virtud, en cumplimiento de las citadas normas,

RESUELVO:

Acordar la apertura del trámite de consulta, audiencia e información pública por un plazo de siete días naturales, contados desde la publicación del proyecto de decreto en el Portal de Transparencia de la Junta de Extremadura. El sometimiento al trámite abreviado viene justificado por el artículo 24 del Decreto-ley 3/2021, de 3 de marzo, de medidas urgentes para la modernización de la Administración Pública y para la ejecución del Plan de Recuperación, Transformación y Resiliencia.

Por tanto, se pone a disposición de los interesados el proyecto normativo con el fin de que puedan formularse las proposiciones, sugerencias o recomendaciones que se estimen oportunas, las cuales podrán presentarse a través de cualquiera de los medios previstos en el artículo 16.4 de la Ley 39/2015, de 1 de octubre, del Procedimiento Administrativo Común de las Administraciones Públicas o a través del siguiente correo electrónico sgcti.ecfp@juntaex.





es.El horario y lugar de exposición del proyecto de decreto será, durante los días señalados, de 10:00 horas a 14:00 horas en las dependencias de la Secretaría General de Ciencia, Tecnología e Innovación, Consejería de Educación, Ciencia y Formación Profesional, Paseo de Roma, s/n., Módulo A, tercera planta de Mérida (Badajoz).

Así mismo, el proyecto estará a disposición de la ciudadanía en el Portal de Transparencia de la Junta de Extremadura:

<http://gobiernoabierto.juntaex.es/transparencia/web/c-ecfp>

Mérida, 23 de abril de 2024. El Secretario General, FRANCISCO EUGENIO POZO PITEL.

• • •





AYUNTAMIENTO DE OLIVENZA

ANUNCIO de 19 de abril de 2024 de rectificación de error del Anuncio de 10 de abril de 2024 sobre formalización de contratos como personal laboral fijo.
(2024080647)

El pasado día 18 de abril de 2024 se publicó en el DOE n.º 75 Anuncio de formalización de contratos como personal laboral fijo. Según el artículo 109.2 de la Ley 39/2015, de 1 de octubre, del Procedimiento Administrativo Común de las Administraciones Públicas, en el que se establece que las Administraciones Públicas podrán rectificar en cualquier momento, de oficio o a instancia de los interesados, los errores materiales, de hecho o aritméticos existentes en sus actos, se rectifica error de transcripción detectado en el Grupo V, en el sentido de que,

Donde dice:

Apellidos y nombre	Categoría	DNI
RODRÍGUEZ RODRÍGUEZ, OLIVIER	OFICIAL JARDINERO	****9625*

Debe decir:

Apellidos y nombre	Categoría	DNI
RODRÍGUEZ RODRÍGUEZ, OLIVIER	ORDENANZA	****9625*

Olivenza, 19 de abril de 2024. El Alcalde, MANUEL JOSÉ GONZÁLEZ ANDRADE.

• • •





AYUNTAMIENTO DE VILAFRANCA DE LOS BARROS

EDICTO de 19 de abril de 2024 sobre aprobación inicial de la modificación puntual del Plan Especial de la Unidad de Actuación urbanizadora PERI-3 de las Normas Subsidiarias. (2024080645)

Se pone en conocimiento del público en general que esta Alcaldía ha dictado Decreto n.º 627/2024, con fecha 18 de abril, aprobando inicialmente la modificación puntual del Plan Especial de la Unidad de Actuación urbanizadora PERI-3 de las Normas Subsidiarias de Villafranca de los Barros para la redelimitación de zonas verdes y de equipamiento, en los términos y planimetría señalados en la Memoria redactada por el Arquitecto, Don José Garrido Álvarez, de fecha 15 de diciembre de 2022.

El contenido del Estudio de Detalle queda sometido a trámite de información pública a través de la sede electrónica ubicada en <http://www.villafrancadelosbarros.es/> por plazo de 20 días desde la fecha de inserción de este anuncio, en cumplimiento de lo preceptuado en Ley 11/2018, de 21 de diciembre, de ordenación territorial y urbanística sostenible de Extremadura y artículo 61.8.g) del Decreto 143/2021, de 21 de diciembre, por el que se aprueba el Reglamento General de la Ley de ordenación territorial y urbanística de Extremadura.

Villafranca de los Barros, 19 de abril de 2024. El Alcalde, FRANCISCO JIMÉNEZ ARAYA.