

DOE

JUEVES 16
de enero de 2025

DIARIO OFICIAL DE

NÚMERO 10

EXTREMADURA



[S U M A R I O]

I

DISPOSICIONES GENERALES

Consejería de Cultura, Turismo, Jóvenes y Deportes

Actividades culturales. Ayudas. Decreto 168/2024, de 26 de diciembre, por el que se establecen las bases reguladoras de concesión de ayudas a personas jurídico-privadas sin ánimo de lucro, con fines culturales, para la realización de proyectos de actividades de carácter cultural en municipios de la Comunidad Autónoma de Extremadura y se aprueba la primera convocatoria. 2631

Actividades culturales. Ayudas. Extracto de la convocatoria de ayudas a personas jurídico-privadas sin ánimo de lucro, con fines culturales, para la realización de proyectos de actividades de carácter cultural en municipios de la Comunidad Autónoma de Extremadura para 2025. 2690

**II****AUTORIDADES Y PERSONAL****1. NOMBRAMIENTOS, SITUACIONES E INCIDENCIAS****Consejería de Salud y Servicios Sociales**

Ceses. Nombramientos. Resolución de 9 de enero de 2025, de la Presidencia del Consejo Asesor de Servicios Sociales de Extremadura, por la que se sustituye a vocales de este órgano colegiado..... **2692**

Nombramientos. Resolución de 9 de enero de 2025, de la Consejera, por la que se modifica la composición del Comité Clínico de la Comunidad Autónoma de Extremadura para la interrupción voluntaria del embarazo. **2698**

III**OTRAS RESOLUCIONES****Consejería de Presidencia, Interior y Diálogo Social**

Convenios. Resolución de 9 de enero de 2025, de la Secretaría General, por la que se da publicidad a la Cuarta Adenda al Convenio de Colaboración entre la Consejería de Medio Ambiente y Rural, Políticas Agrarias y Territorio y el Grupo de Acción Local "Asociación para el Desarrollo Integral de la Comarca de la Vera (ADICOVER)" para la aplicación del enfoque Leader del Programa de Desarrollo Rural 2014-2020 en Extremadura, firmado el día 25 de noviembre de 2016..... **2700**

Convenios. Resolución de 9 de enero de 2025, de la Secretaría General, por la que se da publicidad a la Tercera Adenda al Convenio de Colaboración entre la Consejería de Medio Ambiente y Rural, Políticas Agrarias y Territorio y el Grupo de Acción Local "Asociación para el Desarrollo Integral de la Sierra de Gata" para la aplicación del enfoque Leader del Programa de Desarrollo Rural 2014-2020 en Extremadura, firmado el día 25 de noviembre de 2016. **2709**

Convenios. Resolución de 9 de enero de 2025, de la Secretaría General, por la que se da publicidad a la Tercera Adenda al Convenio de Colaboración entre la Consejería de Medio Ambiente y Rural, Políticas Agrarias y Territorio y el Grupo de Acción Local "Asociación para el Desarrollo Integral de Sierra de Montánchez y Tamuja (ADISMONTA)" para la aplicación del enfoque Leader del Programa de Desarrollo Rural 2014-2020 en Extremadura, firmado el día 25 de noviembre de 2016. **2717**



Convenios. Resolución de 9 de enero de 2025, de la Secretaría General, por la que se da publicidad a la Cuarta Adenda al Convenio de Colaboración entre la Consejería de Medio Ambiente y Rural, Políticas Agrarias y Territorio y el Grupo de Acción Local "Asociación para la promoción y el desarrollo rural del Geoparque Mundial de la UNESCO de Villuercas-Ibores-Jara (APRODERVI)" para la aplicación del enfoque Leader del Programa de Desarrollo Rural 2014-2020 en Extremadura, firmado el día 25 de noviembre de 2016..... **2725**

Convenios. Resolución de 9 de enero de 2025, de la Secretaría General, por la que se da publicidad a la Cuarta Adenda al Convenio de Colaboración entre la Consejería de Medio Ambiente y Rural, Políticas Agrarias y Territorio y el Grupo de Acción Local "Asociación para el Desarrollo del Valle del Alagón" para la aplicación del enfoque Leader del Programa de Desarrollo Rural 2014-2020 en Extremadura, firmado el día 25 de noviembre de 2016. **2733**

Convenios. Resolución de 9 de enero de 2025, de la Secretaría General, por la que se da publicidad a la Tercera Adenda al Convenio de Colaboración entre la Consejería de Medio Ambiente y Rural, Políticas Agrarias y Territorio y el Grupo de Acción Local "Asociación para el desarrollo de la Comarca de Campo Arañuelo (ARJABOR)" para la aplicación del enfoque Leader del Programa de Desarrollo Rural 2014-2020 en Extremadura, firmado el día 25 de noviembre de 2016..... **2741**

Convenios. Resolución de 9 de enero de 2025, de la Secretaría General, por la que se da publicidad a la Tercera Adenda al Convenio de Colaboración entre la Consejería de Medio Ambiente y Rural, Políticas Agrarias y Territorio y el Grupo de Acción Local "Asociación para la promoción y desarrollo de la Comarca de Trasierra-Tierras de Granadilla (CÁPARRA)" para la aplicación del enfoque Leader del Programa de Desarrollo Rural 2014-2020 en Extremadura, firmado el día 25 de noviembre de 2016..... **2749**

Convenios. Resolución de 9 de enero de 2025, de la Secretaría General, por la que se da publicidad a la Cuarta Adenda al Convenio de Colaboración entre la Consejería de Medio Ambiente y Rural, Políticas Agrarias y Territorio y el Grupo de Acción Local "Asociación para el desarrollo integral del Valle del Ambroz (DIVA)" para la aplicación del enfoque Leader del Programa de Desarrollo Rural 2014-2020 en Extremadura, firmado el día 25 de noviembre de 2016..... **2757**

Consejería de Agricultura, Ganadería y Desarrollo Sostenible

Economía Social. Subvenciones. Resolución de 17 de diciembre de 2024, de la Secretaría General, de convocatoria de subvenciones a las entidades asociativas de la economía social y del autoempleo de Extremadura para 2025. **2765**



Economía Social. Subvenciones. Extracto de la Resolución de 17 de diciembre de 2024, de la Secretaría General, de convocatoria de subvenciones a las entidades asociativas de la economía social y el autoempleo de Extremadura para 2025. Línea I: Subvenciones a las entidades asociativas de la economía social..... **2785**

Economía Social. Subvenciones. Extracto de la Resolución de 17 de diciembre de 2024, de la Secretaría General, de convocatoria de subvenciones a las entidades asociativas de la economía social y el autoempleo de Extremadura para 2025. Línea II: Subvenciones a las entidades asociativas de trabajadores y trabajadoras autónomas. **2787**

Autorización ambiental. Resolución de 5 de enero de 2025, de la Dirección General de Sostenibilidad, por la que se otorga autorización ambiental unificada al proyecto de instalación de un horno crematorio en tanatorio, promovido por Tanatorio Funeraria Moreno, SL, en el término municipal de Villafranca de los Barros. **2789**

Impacto ambiental. Resolución de 5 de enero de 2025, de la Dirección General de Sostenibilidad, por la que se formula informe de impacto ambiental del proyecto de modificación de concesión de aguas superficiales con la ampliación de la superficie de riego de 23,4410 a 39,6977 ha, a ubicar en las parcelas 2, 3, 4 y 212, del polígono 12, del término municipal de La Zarza (Badajoz), cuyas promotoras son Ana Oviedo Hortal y Macarena Oviedo Hortal. Expte.: IA23/0153..... **2818**

Impacto ambiental. Resolución de 5 de enero de 2025, de la Dirección General de Sostenibilidad, por la que se formula declaración de impacto ambiental del proyecto de modificación de concesión de puesta en riego por goteo de 275,1598 ha de frutales de hueso en la finca "Dehesa Boyal", ubicada en el polígono 4, parcelas 1, 57, 60, 61, 62 y 132, polígono 5, parcelas 2 y 9000 y polígono 7, parcela 57, del término municipal de Madrigalejo (Cáceres). Expte.: IA23/0364..... **2840**

Impacto ambiental. Resolución de 5 de enero de 2025, de la Dirección General de Sostenibilidad, por la que se formula informe de impacto ambiental del proyecto de puesta en riego de 48 ha de olivar, en el polígono 8, parcelas 7, 8, 9, 10, 11, 12, 13, 14 y 15, y polígono 7, parcelas 87 y 88, del término municipal Peraleda del Zaucejo, promovido por Juan José Sánchez Moreno. Expte.: IA23/0596. **2868**

**V****ANUNCIOS****Consejería de Agricultura, Ganadería y Desarrollo Sostenible**

Información pública. Anuncio de 7 de enero de 2025 por el que se pone a disposición del público la información relativa al procedimiento de solicitud de autorización ambiental unificada, del proyecto de fábrica de harinas de insectos, promovido por Ganadería C.V., SLU, en el término municipal de Trujillo (Cáceres). **2896**

Ayuntamiento de Acehúche

Urbanismo. Anuncio de 8 de enero de 2025 sobre aprobación definitiva del Plan Especial de Comunicaciones PE-C.1 de acceso al polígono industrial SUR-1. **2899**

Ayuntamiento de Cabeza del Buey

Oferta de Empleo Público. Anuncio de 9 de enero de 2025 sobre aprobación de la Oferta de Empleo Público para el año 2024. **2901**

Mancomunidad Integral Sierra de San Pedro

Personal laboral. Anuncio de 8 de enero de 2025 sobre contratación de personal laboral fijo para cubrir una plaza vacante de Limpiador/a, al 60% de jornada, en el marco del proceso de estabilización del empleo temporal..... **2903**

**I****DISPOSICIONES GENERALES****CONSEJERÍA DE CULTURA, TURISMO, JÓVENES Y DEPORTES**

DECRETO 168/2024, de 26 de diciembre, por el que se establecen las bases reguladoras de concesión de ayudas a personas jurídico-privadas sin ánimo de lucro, con fines culturales, para la realización de proyectos de actividades de carácter cultural en municipios de la Comunidad Autónoma de Extremadura y se aprueba la primera convocatoria. (2024040284)

El artículo 9.1.47, del Estatuto de Autonomía de la Comunidad Autónoma de Extremadura, reconoce la competencia exclusiva de nuestra Comunidad Autónoma en materia de cultura en cualquiera de sus manifestaciones.

En el ejercicio de tal competencia, la Consejería de Cultura, Turismo, Jóvenes y Deportes considera conveniente el apoyo al tejido asociativo cultural sin ánimo de lucro de nuestra Comunidad Autónoma, a través de la concesión de ayudas a personas jurídico privadas sin ánimo de lucro, con fines culturales, para la realización de proyectos de actividades de carácter cultural en municipios de la Comunidad Autónoma de Extremadura, en la medida en que contribuyan al fomento, análisis, gestión, dinamización y difusión de la cultura en sus diferentes manifestaciones o disciplinas en toda la geografía extremeña, y que además, por su carácter asociativo, generen procesos de participación social, desarrollen hábitos democráticos y fomenten valores de convivencia solidaria y de justicia social.

La Administración autonómica viene desarrollando una importante labor, en el ámbito de las competencias que tiene atribuidas por el ordenamiento jurídico, en cuestiones relacionadas con el fomento de la cultura. Son muchos los programas relacionados con las artes escénicas, la música, el cine y los medios audiovisuales, las artes visuales, el folklore, el libro y el fomento de la lectura, que se desarrollan durante todo el año en Extremadura avalados por la Junta de Extremadura. Son más de cuatro décadas de políticas culturales en las que siempre se ha querido contar con la participación activa de los extremeños y extremeñas, protagonistas exclusivos no sólo en la recepción de actividad cultural, sino en la generación de la misma.

Favorecer la iniciativa cultural conlleva generar la participación, haciendo de Extremadura un territorio con una actividad cultural inmensa, y a su vez, incrementando el interés de la ciudadanía por crecer personalmente y hacer crecer a su comunidad, a través de proyectos culturales. Son muchas las peticiones que, se reciben para la organización de importantes acontecimientos culturales en las localidades de nuestra Comunidad. Por esta razón, existe necesidad de apoyo, que se traducirá en una mayor oferta cultural en Extremadura.

El apoyo a estos proyectos contribuye también al desarrollo económico del municipio o la comarca donde se desarrollan, ya que directa o indirectamente se sirven de la industria cultural extremeña, considerada como sector estratégico para desarrollo productivo, la competitividad y el empleo, además de contribuir a la cohesión social, la promoción de la diversidad cultural, la circulación de información y conocimientos, y la generación de valores. Además, la "Estrategia Europea 2020" de la UE, resalta la capacidad que tienen para generar crecimiento económico, crear empleo e innovar las empresas del sector cultural, entre las que se incluyen las relacionadas con las artes escénicas, la música, los libros o el fomento de la lectura.

Como objetivos estratégicos de estas bases reguladoras se encontrarían:

- 1º) Apoyar proyectos que fomenten actividades o acciones que contribuyan a generar contenidos de interés cultural en los municipios de la Comunidad Autónoma de Extremadura.
- 2º) Impulsar de una forma definitiva el sector asociativo cultural y a la comunidad cultural extremeña.
- 3º) Financiar proyectos que ofrezcan herramientas que favorezcan la capacidad para generar empleo potenciando la formación, profesionalización y vertebración del sector cultural; y la promoción y fomento de la cultura en todas sus manifestaciones y expresiones.
- 4º) Estimular la participación del sector privado en la financiación de proyectos culturales.
- 5º) Afianzar la conciencia de la identidad extremeña a través de la investigación, difusión y conocimiento de los valores culturales del pueblo extremeño.

En este sentido, la Junta de Extremadura muy pendiente del tejido asociativo como eje vertebrador del desarrollo de nuestra Comunidad, desde hace años, viene considerando conveniente apoyar tanto este tejido como al empresarial del sector de la cultura.

Así, fue aprobado el Decreto 253/2005, de 7 de diciembre, por el que se establecen las bases reguladoras de la concesión de ayudas a asociaciones culturales para el desarrollo de proyectos innovadores de interés cultural y el Decreto 47/2017, de 18 de abril, por el que se aprueban las bases reguladoras de concesión de ayudas a personas jurídico privadas sin ánimo de lucro, con fines culturales, para la realización de proyectos de actividades de carácter cultural en municipios de la Comunidad Autónoma de Extremadura, que fueron muy importantes en la generación de actividad cultural en los municipios de nuestra extensa geografía. Es significativo que eventos singulares, que ahora son referentes en el panorama nacional o internacional, hayan surgido del tejido asociativo.



La evolución del sector así como la experiencia en la tramitación de las convocatorias llevadas a cabo con las bases reguladoras anteriores, aconsejan realizar una serie de cambios significativos en las mismas, entre los que se encontrarían el hecho de poder subvencionar un número superior de proyectos con los créditos disponibles, el facilitar la ejecución de los proyectos mediante el anticipo de la totalidad el importe concedido, la adecuación de los criterios de valoración a la realidad del asociacionismo cultural actual, la remodelación de los órganos de ordenación e instrucción, del procedimiento, o la adecuación de la forma de presentación de la documentación necesaria a la normativa actual, entre otros.

A estos efectos, se pone de manifiesto el cumplimiento de los principios de necesidad y eficacia dado el interés general en el que se fundamenta el contenido de la disposición. La norma es acorde con el principio de proporcionalidad, al contener la regulación imprescindible para la consecución de los objetivos previamente mencionados. Igualmente, se ajusta al principio de seguridad jurídica, siendo coherente con el resto del ordenamiento jurídico. En cuanto al principio de transparencia, la norma será publicada en el Diario Oficial de Extremadura (<http://doe.juntaex.es>). Por último, en relación con el principio de eficiencia, se ha procurado que la norma genere las menores cargas administrativas para los ciudadanos.

Por todo ello, de conformidad con el artículo 16 de la Ley 6/2011, de 23 de marzo, de Subvenciones de la Comunidad Autónoma de Extremadura, a propuesta de la Consejera de Cultura, Turismo, Jóvenes y Deportes y, previa deliberación en Consejo de Gobierno de la Comunidad Autónoma de Extremadura, en su reunión del día 26 de diciembre de 2024,

DISPONGO:

Artículo 1. Objeto.

1. El presente decreto tiene por objeto aprobar las bases reguladoras para la concesión de ayudas destinadas a financiar la realización de proyectos que fomenten actividades o acciones que contribuyan a generar contenidos de interés cultural en los municipios de la Comunidad Autónoma de Extremadura por parte de personas jurídico privadas sin ánimo de lucro, con fines culturales, que desarrollen actividades en el ámbito territorial de Extremadura y que contribuyan a la participación de los extremeños en la vida cultural de su territorio y aprobar la primera convocatoria
2. La finalidad de estas ayudas es dinamizar, fomentar, analizar, desarrollar y gestionar acciones culturales en su ámbito competencial; impulsar de una forma definitiva el sector asociativo cultural y a la comunidad cultural extremeña; ofrecer herramientas que favorezcan la capacidad para generar empleo potenciando la formación, profesionalización y vertebración del sector cultural; estimular la participación del sector privado en la financiación de



proyectos culturales, así como afianzar la conciencia de la identidad extremeña a través de la investigación, difusión y conocimiento de los valores culturales del pueblo extremeño, y la promoción y fomento de la cultura en todas sus manifestaciones y expresiones.

Artículo 2. Régimen jurídico.

Las subvenciones reguladas en este decreto se regirán por lo dispuesto en el mismo y en las convocatorias respectivas. En lo no previsto en estas disposiciones, será de aplicación lo establecido en la Ley 6/2011, de 23 de marzo, de Subvenciones de la Comunidad Autónoma de Extremadura, en las disposiciones de carácter básico contenidas en la Ley 38/2003, de 17 de noviembre, General de Subvenciones y en su normativa de desarrollo, así como en la Ley 5/2007, de 19 de abril, General de Hacienda Pública de Extremadura y en las disposiciones que para cada ejercicio presupuestario puedan establecer las leyes de presupuestos generales de la Comunidad Autónoma de Extremadura.

Artículo 3. Beneficiarios.

1. Podrán concurrir al régimen de ayudas previstas en este decreto, las personas jurídico-privadas que reúnan los siguientes requisitos:

- Estar legalmente constituidas e inscritas en el Registro Oficial autonómico o nacional correspondiente con anterioridad a la fecha de publicación de la convocatoria correspondiente.
- No tener ánimo de lucro.
- Estar al corriente en las obligaciones tributarias con la Hacienda Estatal, con la Seguridad Social y no tener deudas con la Hacienda Autonómica.
- No estar incurso en alguna de las prohibiciones para obtener la condición de beneficiario establecidas en el artículo 12.2 de la Ley 6/2011, de 23 de marzo, de Subvenciones de la Comunidad Autónoma de Extremadura.

2. No podrán ser beneficiarios de las ayudas contempladas en este decreto, aquellas personas jurídico-privadas:

- a) Cuyo proyecto esté integrado en otros programas que promueve la Consejería competente en materia de cultura de la Junta de Extremadura.
- b) Cuyo proyecto no se desarrolle exclusivamente en municipios de la Comunidad Autónoma de Extremadura.
- c) Cuyos programas incluyan:



- Actividades docentes, previstas en los planes de estudios vigentes, así como viajes de fin de curso u otras actividades extraescolares de similar naturaleza.
- Aquellos que contengan preceptos que infrinjan alguna normativa vigente.

Artículo 4. Requisitos de los proyectos.

Los proyectos de carácter cultural deberán reunir los siguientes requisitos:

- Que se realicen en municipios de la Comunidad Autónoma de Extremadura en la forma, tiempo y condiciones que se establecen en el presente decreto.
- Que estén relacionados con los siguientes dominios culturales:
 1. Patrimonio cultural y natural (museos, sitios arqueológicos e históricos, paisajes culturales, patrimonio natural).
 2. Presentaciones artísticas y eventos culturales (artes escénicas, música, festivales, ferias culturales).
 3. Artes visuales y artesanías (bellas artes, fotografía, artesanías).
 4. Libros y prensa (libros, periódicos y revistas, bibliotecas, ferias de libros).
 5. Medios audiovisuales e interactivos (filmes y vídeos, radio y televisión, creación de archivos sonoros en internet).
 6. Diseños y servicios creativos (moda, diseño gráfico, publicaciones).

Artículo 5. Procedimiento de concesión y convocatoria.

1. Sin perjuicio de que en el presente decreto se recoge la primera convocatoria, el procedimiento de concesión se iniciará mediante convocatoria aprobada por resolución de la persona titular de la Secretaría General de la Consejería competente en materia de cultura, en régimen de concurrencia competitiva y convocatoria periódica, de acuerdo con los criterios de publicidad, objetividad, transparencia, igualdad y no discriminación, que será publicada junto al extracto de ésta en el Diario Oficial de Extremadura (<http://doe.juntaex.es>).
2. La concesión de las subvenciones se realizará mediante la comparación de las solicitudes presentadas, a fin de establecer una prelación entre las mismas de acuerdo con los criterios de valoración y puntuaciones obtenidas por cada uno de los proyectos subvencionables y adjudicar la cuantía correspondiente con el límite de crédito fijado para cada una de las convocatorias a aquellas que hayan obtenido mayor valoración en aplicación de los mismos.

Artículo 6. Financiación.

La financiación de estas ayudas se hará con cargo a la aplicación de los Presupuestos Generales de la Comunidad Autónoma de Extremadura que corresponda para cada ejercicio presupuestario y por el importe total que se determine en cada convocatoria, de acuerdo con las disponibilidades presupuestarias.

La fuente de financiación de estas ayudas será con fondos de la Comunidad Autónoma de Extremadura.

Artículo 7. Cuantía individualizada de la subvención.

1. La cantidad máxima de la ayuda no superará los 12.000,00 euros por proyecto y beneficiario.
2. Serán subvencionables aquellos proyectos que hayan obtenido mayor valoración con arreglo a los criterios establecidos en el artículo 14 de las presentes bases, por la totalidad del importe solicitado, hasta agotar el crédito presupuestario previsto para estas ayudas en el ejercicio correspondiente.

Adjudicadas las ayudas, el saldo que reste se entregará a la siguiente entidad por orden de puntuación, siempre que sea suficiente para atender el importe solicitado.

3. Las personas jurídico privadas solicitantes tendrán en cuenta la cuantía máxima para elaborar sus presupuestos, con el fin de garantizar la coherencia entre las actuaciones a desarrollar y la cuantía de la ayuda solicitada, debiendo entenderse que la cuantía subvencionable será la solicitada y que dicho presupuesto será vinculante a efectos de presentación de la cuenta justificativa, en los términos establecidos en el artículo 19 (justificación de la subvención) de las presentes bases reguladoras.
4. En el caso de que los impuestos indirectos sean susceptibles de recuperación o compensación por los beneficiarios, la cantidad que podrá imputarse como gastos es la correspondiente a la base imponible de los justificantes, por lo que el presupuesto subvencionable es con el impuesto indirecto excluido.

De otro modo, cuando los impuestos indirectos no sean susceptibles de recuperación o compensación por los beneficiarios, la cantidad que podrá imputarse como gastos es la correspondiente a la base imponible más el impuesto indirecto correspondiente de los justificantes, por lo que el presupuesto subvencionable es con el impuesto incluido.

**Artículo 8. Gastos subvencionables.**

1. Se consideran gastos subvencionables aquellos que de manera indubitada respondan a la naturaleza de la actividad subvencionada, resulten estrictamente necesarios, siempre que se realicen en el plazo establecido en el artículo 9 del presente decreto, y en concreto los siguientes con carácter enunciativo y no limitativo:
 - a) Gastos de transportes relacionados con el proyecto.
 - b) Gastos de alquiler y mantenimiento de locales necesarios para la realización de la actividad subvencionada.
 - c) Gastos de publicidad y difusión propios de la actividad (cuando se refieran a la actividad subvencionada).
 - d) Gastos del personal contratado específicamente para el proyecto.
 - e) Gastos correspondientes a servicios técnicos para la realización de las actividades que forman parte del proyecto.
 - f) Gastos de edición de publicaciones en diferentes soportes propios del proyecto subvencionado.
 - g) Gastos de contratación de espectáculos, artistas, películas, servicios de intérpretes, y demás propios del proyecto subvencionado.
2. Los siguientes gastos tendrán las siguientes limitaciones:
 - a) Gastos ordinarios de la entidad (alquiler de la sede social de la entidad, material de oficina, teléfono, energía eléctrica, comunicaciones postales, mensajería, gastos de gestión), no podrán superar el 10% del importe de la ayuda solicitada o concedida en su caso.
 - b) Las dietas, gastos de viaje, alojamiento y manutención sólo serán subvencionables si han sido generados por personas directamente relacionadas con la organización y el desarrollo de la actividad (artistas, ponentes, conferenciantes, o similares), pero en ningún caso si han sido generados por los asistentes o público en general, siempre que guarden relación con la ejecución del proyecto.
 - c) Gastos del personal dependiente de las entidades beneficiarias directamente relacionados con la organización y el desarrollo de la actividad subvencionada. En este sentido, la dedicación podrá ser parcial o total, según declaración expresada en la solicitud (anexo



II) justificándose de conformidad con la legislación laboral o mercantil vigente. A tales efectos se establece como límite máximo imputable por este concepto el 50% del importe total de la ayuda solicitada o concedida en su caso.

d) Los gastos protocolarios y de representación (catering, objetos conmemorativos, o similares) están supeditados a su inexcusable relación con la actividad objeto de la ayuda, y en ningún caso podrán superar el 5% de la ayuda concedida.

e) No se podrá incluir como gasto subvencionable el importe de los impuestos indirectos cuando sean susceptibles de recuperación o compensación por los beneficiarios. Por tanto, la cantidad que podrá imputarse como gasto, será la correspondiente a la base imponible de los justificantes.

3. En ningún caso el coste de adquisición de los gastos subvencionables podrá ser superior al valor de mercado.

4. A efectos de lo previsto en el presente artículo, se considera gasto subvencionable el que ha sido efectivamente realizado dentro del período de ejecución de la actividad subvencionable previsto en el artículo siguiente el presente decreto, por lo que la emisión de facturas o documentos contables de valor probatorio equivalente deberá llevar fechas comprendidas en este período de tiempo.

Se considerará gasto realizado el que ha sido efectivamente pagado en el período comprendido entre el 1 de enero del ejercicio correspondiente a la convocatoria y el 31 de marzo del siguiente.

5. En aplicación del artículo 36.3 de la Ley 6/2011, de 23 de marzo, de Subvenciones de la Comunidad Autónoma de Extremadura, cuando el importe de uno de los gastos subvencionables supere las cuantías establecidas en la legislación de contratos del sector público para el contrato menor, el beneficiario deberá solicitar como mínimo tres ofertas de diferentes proveedores, con carácter previo a la contracción del compromiso para la obra, la prestación del servicio o la entrega del bien, salvo que por las especiales características no exista en el mercado suficiente número de entidades que los realicen, presten o suministren.

La elección entre las ofertas presentadas, que deberán aportarse en la justificación de la subvención, se realizará conforme a criterios de eficiencia y economía, debiendo justificarse expresamente en una memoria la elección cuando no recaiga en la propuesta económica más ventajosa.

6. La forma de justificación de la subvención será la que se establece en el artículo 19 del presente decreto.



7. Los gastos financieros, los gastos de asesoría jurídica o financiera, los gastos notariales y registrales y los gastos periciales para la realización del proyecto subvencionado y los de administración específicos, serán subvencionables si están directamente relacionados con el proyecto subvencionado.
8. En ningún caso serán subvencionables:
- a) Los intereses deudores de las cuentas bancarias.
 - b) Intereses, recargos y sanciones administrativas y penales.
 - c) Los gastos de procedimientos judiciales.
 - d) Los impuestos indirectos cuando sean susceptibles de recuperación o compensación por los beneficiarios.
 - e) Los impuestos personales sobre la renta.
 - f) Los gastos para realización de todo tipo de obras en inmuebles (ya sean en propiedad o alquiler).
 - g) Facturas de servicios prestados por profesionales autónomos cuando éstos sean miembros directivos de la persona jurídica beneficiaria de la ayuda concedida.
 - h) Gastos realizados en equipamiento, teniendo tal consideración la adquisición de maquinaria, mobiliario, equipos informáticos, elementos de transporte y, en general, cualesquiera otros que incrementen el patrimonio de la persona o entidad beneficiaria.
 - i) Premios, tanto en metálico como en especie.
9. En cuanto a los justificantes de pago, se indica que:
- Los pagos de facturas de importe igual o superior a 1.000,00 euros, deberán justificarse necesariamente mediante documentos bancarios (cheques, transferencias, pagarés, etc.) y su correspondiente justificación de cargo en cuenta (mediante certificado de la entidad bancaria, listados de movimientos de cuentas, documento de cargo en cuenta, etc.). Siempre debe quedar acreditado claramente el sujeto que paga la factura, el proveedor, el importe pagado y la factura a que corresponde dicho pago.
 - Los pagos de facturas de importe inferior a 1.000,00 euros, podrán realizarse, además de la manera indicada en el párrafo anterior, a través de pago en metálico, acreditado mediante recibo o certificado de pago de la misma emitido por el proveedor (en original).



- En la documentación justificativa del pago, siempre debe quedar acreditado claramente el sujeto que paga la factura, el proveedor, el importe pagado y la factura a que corresponde dicho pago.

Artículo 9. Ejecución de la actividad subvencionable.

La actividad subvencionable se realizará entre el 1 de enero y el 31 de diciembre del año correspondiente a cada convocatoria, con sujeción a las condiciones, medios, duración y demás circunstancias previstas en el proyecto del que dependan, y siempre dentro de los límites contemplados en el artículo 8 (gastos subvencionables) de las presente bases.

Artículo 10. Publicidad de las ayudas.

1. Las subvenciones concedidas serán publicadas en el Diario Oficial de Extremadura (<http://doe.juntaex.es>) y en el Portal de Subvenciones de la Comunidad Autónoma (<http://www.juntaex.es/ig/portal-de-subvenciones-de-la-comunidad-autonoma-de-extremadura>), de acuerdo con lo establecido en el artículo 17 de la Ley 6/2011, de 23 de marzo.

Igualmente, dentro de los quince días hábiles siguientes al de notificación o publicación de dicha concesión, deberá publicarse la misma en el Portal de la Transparencia de la Junta de Extremadura (<http://gobiernoabierto.juntaex.es>), indicando la relación de beneficiarios, el importe de las ayudas, y la identificación de la normativa reguladora. Asimismo, y en cumplimiento de lo dispuesto en el artículo 20.8.b) de la Ley 38/2003, de 17 de noviembre, General de Subvenciones se dará publicidad de la concesión en la Base de Datos Nacional de Subvenciones (<https://www.pap.hacienda.gob.es/bdnstrans/GE/es/convocatorias>).

2. En todos los materiales de promoción, distribución y publicidad de la producción, deberá constar el apoyo en el desarrollo del proyecto por la Junta de Extremadura, de acuerdo con las especificaciones contenidas en el Manual de Identidad Corporativa de la Junta de Extremadura en vigor.

Artículo 11. Régimen de compatibilidad.

1. Las ayudas reguladas en el presente decreto son compatibles con cualquier otra ayuda o subvención de las Administraciones Públicas o entidades públicas o privadas para la misma finalidad, siempre que la cuantía de las ayudas públicas no supere aisladamente o en concurrencia con otras, el coste del proyecto para el que se solicita la subvención.
2. La obtención concurrente de ayudas otorgadas por otras Administraciones o entes públicos o privados, cuando se supere el importe máximo indicado en el apartado anterior, supondrá la modificación de la resolución de concesión, procediéndose al dictado de una nueva.



En caso de producirse sobrefinanciación por las ayudas o financiación otorgada por otras entidades se reducirá el importe de la subvención concedida hasta el límite máximo que corresponda.

3. No obstante lo anterior, dentro del mismo año a que se refiera la respectiva convocatoria, será incompatible concurrir al procedimiento de concesión de la presente línea de ayudas, cuando la entidad solicitante tenga contemplada una subvención de forma nominativa en los presupuestos generales de la Comunidad Autónoma de Extremadura para ese ejercicio, siempre y cuando se trate del mismo proyecto.

Artículo 12. Solicitudes y plazo de presentación.

1. Las subvenciones se concederán a solicitud de las entidades interesadas previa tramitación del oportuno expediente administrativo e irán dirigidas al órgano competente en materia de promoción cultural de la Consejería que ostente las competencias en materia de cultura.
2. El plazo mínimo de presentación de solicitudes será de quince días hábiles a contar desde el siguiente al de la publicación de la convocatoria y su extracto en el Diario Oficial de Extremadura (<http://doe.juntaex.es>).

No serán admitidas a trámite, sin posibilidad de subsanación y procediéndose a su archivo, las solicitudes presentadas fuera del plazo establecido en la convocatoria.

3. Las solicitudes deberán ser presentadas de modo telemático, debidamente cumplimentadas y firmadas, con el certificado digital correspondiente por la persona que ostente la representación legal de la entidad, y se formalizarán en los impresos o modelos oficiales que figuran como anexos I y II al presente decreto, que estarán a disposición de las entidades interesadas en el punto de acceso general electrónico de los servicios y trámites, en el siguiente enlace <https://www.juntaex.es/>.

La tramitación de las solicitudes, así como el acceso a la totalidad de la información sobre el procedimiento, se efectuará a través del punto de acceso general electrónico www.juntaex.es, dentro de la ficha correspondiente al trámite.

Las entidades interesadas deberán disponer para la autenticación y para la firma electrónica, de DNI electrónico o de certificado electrónico en vigor y, si no dispone de ellos, podrán ser obtenidos en las direcciones electrónicas siguientes: https://www.dnielectronico.es/PortalDNIe/PRF1_Cons02.action?pag=REF_009 y <http://www.cert.fnmt.es/>, según lo establecido en el Decreto 225/2014 de 14 de octubre, de régimen jurídico de administración electrónica de la Comunidad Autónoma de Extremadura que indica, en sus artículos 34 y 35, que las personas físicas, las personas



jurídicas y entidades sin personalidad jurídica podrán identificarse y autenticarse electrónicamente en la sede electrónica asociada mediante los sistemas de identificación y autenticación basados en certificado electrónico reconocido emitido por cualquier entidad emisora admitidos y podrán actuar electrónicamente mediante el uso del sistema de firma electrónica reconocida basados en certificado admitido.

4. Si la documentación exigida para la tramitación ya obrara en poder de la Administración Pública, el solicitante podrá acogerse a lo dispuesto en el artículo 28.3 y 53.1 de la Ley 39/2015, de 1 de octubre, del Procedimiento Administrativo Común de las Administraciones Públicas y en el artículo 25.1 de la Ley 4/2022, de 27 de julio, de racionalización y simplificación administrativa de Extremadura y no estará obligado a presentar la documentación siempre que se haga constar la fecha y el órgano o dependencia en que fueron presentados o, en su caso, emitidos, así como el número de expediente, y cuando no hayan transcurrido más de cinco años desde la finalización del procedimiento al que correspondan.
5. Los certificados de hallarse al corriente en las obligaciones tributarias con la Hacienda Estatal, con la Seguridad Social y, no tener deudas con la Hacienda Autonómica, serán consultados o recabados de oficio por la Administración, siempre que conste en el procedimiento el consentimiento expreso de la persona o entidad interesada. En otro caso, la entidad interesada deberá presentar las certificaciones correspondientes, que tendrán validez durante el plazo de seis meses desde la fecha de expedición, salvo que reglamentariamente se establezca otro plazo.
6. De acuerdo con lo dispuesto en el artículo 23.5 de la Ley 6/2011, de 23 de marzo, si la solicitud no reúne los requisitos exigidos, se requerirá a la entidad interesada para que, en un plazo de diez días, subsane la falta o acompañe los documentos preceptivos, con indicación de que, si así no lo hiciere, se le tendrá desistido de su petición, previa resolución que deberá ser dictada en los términos previstos en el artículo 21 de Ley 39/2015, de 1 de octubre.
7. Cada entidad podrá solicitar ayuda para un único proyecto.
8. La presentación de solicitudes para optar a estas ayudas supone la aceptación expresa y formal de lo establecido en estas bases y en la correspondiente convocatoria.

Artículo 13. Documentación.

La solicitud, firmada digitalmente por el representante de la entidad solicitante, deberá presentarse acompañada de la siguiente documentación sin perjuicio de lo que dispone el artículo anterior:



- Copia digitalizada de la escritura de constitución y estatutos vigentes inscritos de la entidad, para aquellas entidades que no hubieran presentado anteriormente proyectos a la misma línea de subvención, así como para aquellas que hubiesen sufrido alguna modificación respecto a la última documentación aportada.
- En el caso de no autorizarse a que el órgano gestor los recabe de oficio, certificados actualizados de hallarse al corriente en las obligaciones tributarias con la Hacienda Estatal, con la Seguridad Social y no tener deudas con la Hacienda Autonómica.
- Copia digitalizada del proyecto detallado para el que se solicita ayuda, conforme al anexo II.

Artículo 14. Criterios de valoración.

Cada solicitud presentada podrá ser valorada hasta un máximo de 100 puntos, de acuerdo con la distribución que a continuación se establece y hasta el máximo de puntos que en cada uno de los siguientes apartados se indica.

1. Criterios de valoración y ponderación de la entidad solicitante: hasta 11 puntos:

- a) Número de socios de la entidad solicitante: hasta 4 puntos. Dicho extremo se acreditará mediante declaración del anexo I, y se valorará conforme al siguiente desglose:
 - Hasta 10 socios: 0 puntos.
 - De 11 a 25 socios: 1,5 puntos.
 - De 26 a 50 socios: 3 puntos.
 - Más de 50 socios: 4 puntos.
- b) Experiencia de la entidad en la realización de proyectos culturales en Extremadura, de similar contenido programático realizados durante los últimos cuatro años. Dicho extremo se acreditará mediante declaración del anexo I: hasta 4 puntos.

Se valorará 1 punto por cada proyecto igual o similar.

De tratarse de sucesivas ediciones del mismo proyecto, se valorará con 0,50 puntos, independientemente del número de ediciones, valorándose una única repetición.

- c) Implantación territorial. Se dará preferencia al mayor ámbito de actuación de la entidad solicitante. Dicho extremo se acreditará mediante declaración del anexo I y será concordante con lo establecido en los estatutos de la entidad:



- Local: 0 puntos.
- Comarcal: 1 punto.
- Provincial: 2 puntos.
- Regional o superior: 3 puntos.

2. Valoración y ponderación de los proyectos presentados: hasta 89 puntos:

a) Estudios previos:

- El proyecto no presenta estudios previos: 0 puntos.
- El proyecto presenta estudios previos: 1,5 puntos.

b) Finalidad y objetivos:

- En el proyecto no se describe de forma detallada la finalidad y objetivos perseguidos: 0 puntos.
- En el proyecto se describe de forma detallada la finalidad y objetivos perseguidos: 1,5 puntos.

c) Metodología:

- El proyecto no detalla la metodología propuesta para cada una de las actividades: 0 puntos.
- El proyecto detalla la metodología propuesta para cada una de las actividades: 1,5 puntos.

d) Cronograma del proyecto:

- El proyecto no especifica la temporalización para el desarrollo de las actividades: 0 puntos.
- El proyecto especifica la temporalización para el desarrollo de las actividades: 1,5 puntos.

e) Calidad del proyecto: hasta 50 puntos.

Se valorará:



- e.1. La puesta en valor de las particularidades culturales relacionadas con las poblaciones beneficiarias del proyecto que tengan una proyección regional, nacional o internacional en el campo de la creación artística, la tradición o el folclore: hasta 12 puntos.
- e.2. El favorecer la creación de nuevos públicos en el consumo cultural en artes escénicas, plásticas, cine, literatura o cualquier otra disciplina o campo contemplado en la convocatoria a través de acciones o actividades encaminadas al estudio, formación y análisis de las disciplinas artísticas de forma amena y con rigor profesional: hasta 13 puntos.
- e.3. La contribución al estímulo para la creación artística con talleres, cursos, jornadas, festivales, concursos o cualquier otro formato que abra la puerta a la creatividad, necesaria para el enriquecimiento personal y colectivo: hasta 12 puntos.
- e.4. La adecuación de los medios propuestos a las finalidades perseguidas, valorándose positivamente el hecho de que las actividades propuestas estén encaminadas a la consecución de los objetivos del proyecto, y que además utilicen una metodología participativa y unos indicadores evaluativos de consecución de objetivos generales abiertos, sobre todo, al desarrollo de hábitos democráticos que fomenten valores de convivencia solidaria y difusión de la cultura: hasta 8 puntos.
- e.5. La viabilidad económica y rigor presupuestario, valorándose positivamente los proyectos que contribuyan de forma racional al desarrollo económico de la industria cultural extremeña de los sectores editorial y literario, de las artes escénicas, musical, audiovisual, cinematográfica, artes visuales y plásticas y cualquier otra disciplina: hasta 5 puntos.

Dichos extremos se acreditarán mediante declaración del anexo II de forma individualizada por cada apartado (en caso de que no se presenten el proyecto se puntuará con cero puntos en el criterio correspondiente)

f) Número de dominios culturales a desarrollar: hasta 4 puntos.

Se tendrán en cuenta el número de dominios culturales desarrollados por las distintas actividades contenidas en los mismos. Un mismo proyecto podrá comprender o incluir varios dominios culturales. No obstante, una misma actividad no podrá ser incluida a efectos de valoración en más de un dominio cultural.

— Se otorgará 0,50 puntos por cada dominio cultural desarrollado de conformidad con lo establecido en el artículo 4 del presente decreto.



- g) Número de actividades a desarrollar en el proyecto: hasta 7 puntos: Se valorará 1 punto por actividad, con un máximo de 7 puntos.
- h) Ámbito territorial de desarrollo del proyecto: hasta 7 puntos.
- Se otorgará 1 punto por cada localidad concreta en la que se desarrolle el proyecto, con un máximo de 7 puntos.
 - Si la actividad se desarrollase a través de internet, se considerará como una única localidad, adjudicándose 1 punto.
 - La misma actividad realizada en una localidad concreta y a través de internet se valorará con 1 punto.
- i) Recursos financieros. Fuentes de financiación ajenas al órgano directivo competente en materia de promoción cultural dedicadas al proyecto. Se valorará hasta 4,50 puntos:
- 1º. Aportaciones realizadas por entidades públicas o privadas para la realización del proyecto, con un mínimo del 10% del coste total del mismo: 1,50 puntos.
 - 2º. Aportaciones realizadas por la propia entidad solicitante, excluidas las subvenciones concedidas por otras entidades públicas o privadas, para la realización del proyecto:
 - Más del 10% del coste total del proyecto: 3 puntos.
- j) Recursos humanos con los que cuenta el proyecto:
- Si cuenta con recursos humanos ajenos a la entidad solicitante que participen activamente en el desarrollo y ejecución del proyecto. Dicho extremo se acreditará mediante declaración del anexo II: 1 punto.
- k) Temporalización del proyecto: Se valora positivamente la mayor duración de este. Dicho extremo se acreditará mediante declaración del anexo II:
- Menos de 7 días: 0 puntos
 - Más de 7 días hasta 30 días: 1,50 puntos
 - Más de 30 días: 3 puntos
- l) Método de evaluación. Posibilidad de comparación y cuantificación entre previsiones iniciales que justifican el proyecto, con el desarrollo y la situación final una vez ejecutado. Hasta 2,5 puntos:



- Especificación del método inicial de evaluación (previa a la ejecución del proyecto): 0,75 puntos
 - Especificación del método intermedio de evaluación (durante el desarrollo del proyecto): 0,75 puntos
 - Especificación del método final de evaluación (a la finalización del proyecto): 1 punto.
- m) Consolidación del proyecto: Se valorarán las ediciones del mismo proyecto para el que se solicita ayuda, realizadas en ejercicios anteriores al de la convocatoria correspondiente, de manera continua o discontinua. Dicho extremo se acreditará mediante declaración del anexo I, y se valorará con un máximo de 4 puntos:

Ediciones en:

- 1 ejercicio anterior: 1 punto.
- 2 ejercicios anteriores: 2 puntos.
- 3 ejercicios anteriores: 3 puntos.
- 4 o más ejercicios anteriores: 4 puntos.

Artículo 15. Órganos de ordenación, instrucción y valoración.

1. El órgano competente para la ordenación e instrucción de los expedientes será el órgano directivo competente en materia de promoción cultural.
2. El órgano de instrucción realizará de oficio cuantas actuaciones estime necesarias para la determinación, conocimiento y comprobación de los datos en virtud de los cuales debe formalizarse la propuesta de resolución.
3. Las solicitudes y documentación presentadas serán valoradas por una Comisión de Valoración compuesta por:
 - a) Presidencia: persona titular de la Jefatura de Servicio de Promoción Cultural o persona en quien delegue.
 - b) Vocalías:
 - Persona titular de la Dirección Centro de las Artes Escénicas y de la Música de Extremadura, o persona en quien delegue.



- Persona titular de la Dirección de la Filmoteca de Extremadura, o persona en quien delegue.
 - Persona titular de la Dirección de la Editora Regional de Extremadura, o persona en quien delegue.
 - Persona titular del Servicio de Museos y Artes Visuales, o persona en quien delegue.
 - Persona titular de la Jefatura de Sección de la Editora Regional, o persona en quien delegue.
 - Persona titular de la Jefatura de Negociado de Promoción Cultural o persona en quien delegue.
- c) Secretaría: persona empleada pública que designe la persona titular del órgano competente en materia de promoción cultural entre personal que preste servicios en el mismo, o persona en quien delegue.

La designación de los miembros de la Comisión de valoración deberá publicarse en el Diario Oficial de Extremadura (<http://doe.juntaex.es>) por resolución del titular del órgano directivo con competencias en materia de promoción cultural de la Junta de Extremadura con anterioridad al inicio de las actuaciones.

4. Serán funciones de la Comisión de Valoración:

- a) Informar y valorar las solicitudes de acuerdo con los criterios de valoración establecidos en el artículo 14 del presente decreto.
- b) Elevar informe a la persona titular del órgano directivo competente en materia de promoción cultural sobre la concesión o denegación de ayudas en función de dichos criterios de valoración mencionados en la letra anterior.
- c) Solicitar los informes que se estimen necesarios para una mejor resolución.
- d) Evaluar el grado de cumplimiento de los proyectos beneficiarios de las ayudas según los artículos 4, 8, 9, 7 y 19 (características culturales, gastos subvencionables, plazos de ejecución, cuantía del proyecto y justificación) del presente decreto.

5. La Comisión de Valoración se regirá en cuanto a su constitución y funcionamiento, por lo dispuesto para los órganos colegiados en la sección tercera, del capítulo II, del título preliminar de la Ley 40/2015, de 1 de octubre, de Régimen Jurídico del Sector Público. Los miembros de la Comisión estarán sujetos a las causas de abstención y recusación previstas en los artículos 23 y 24 de dicha ley.

6. Tras la valoración de las solicitudes presentadas, la Comisión de Valoración elaborará un informe motivado al que se adjuntará tanto la relación ordenada de las entidades que cumplan los requisitos para la concesión de la ayuda con indicación del importe a conceder, aquéllas que lo cumplen, pero no alcanzan la puntuación necesaria para ser beneficiarias, así como de aquéllas que no los cumplen con indicación de los motivos de denegación.

Si dos o más proyectos obtuvieran la misma puntuación, el empate se resolverá a favor de aquél que haya obtenido la puntuación más alta en el criterio de valoración e1, previsto en el artículo 14. Si el empate se mantiene, se atenderá sucesivamente a la puntuación obtenida en los criterios e2, e3, e4 y e5; y, de persistir el empate, se resolverá por riguroso orden de presentación de las solicitudes.

Artículo 16. Resolución.

1. A la vista del informe de la Comisión de Valoración, el órgano directivo competente en materia de promoción cultural formulará la correspondiente propuesta de resolución al titular de la Secretaría General de la Consejería competente en materia de cultura que dictará la resolución expresa y motivada en el plazo de un mes desde la elevación de aquélla. La propuesta del órgano instructor no podrá separarse del informe de la Comisión de Valoración.

La resolución será notificada mediante la publicación en el Diario Oficial de Extremadura (<http://doe.juntaex.es>), no siendo necesaria la notificación individual, y en ella se hará constar las personas beneficiarias y la cuantía concedida, así como los proyectos desestimados y los motivos de desestimación.

2. Contra dicha resolución, que no pondrá fin a la vía administrativa, las personas o entidades interesadas podrán interponer recurso de alzada en el plazo de un mes contado a partir del día siguiente a aquel en que tenga lugar su publicación, sin perjuicio que la entidad interesada pueda ejercitar cualquier otro que estime conveniente.

3. La resolución incluirá una relación ordenada de todas las solicitudes que, cumpliendo con las condiciones administrativas y técnicas establecidas en las bases reguladoras para adquirir la condición de beneficiarios no hayan sido estimadas por no alcanzar la puntuación adecuada, con indicación de la puntuación otorgada a cada una de ellas en función de los criterios de valoración.

Si se renunciase a la subvención por alguna de las entidades beneficiarias, el órgano concedente acordará, sin necesidad de una nueva convocatoria, la concesión de la subvención al solicitante o solicitantes siguientes a aquéllas en orden de su puntuación, siempre y cuando con la renuncia por parte de alguno de los beneficiarios existiera crédito adecuado y suficiente para atender al menos una de las solicitudes denegadas.

El órgano concedente de la subvención comunicará esta opción a las personas interesadas a fin de que accedan a la propuesta de subvención en el plazo improrrogable de diez días. Una vez aceptada la propuesta por parte de los solicitantes, el órgano correspondiente dictará el acto de concesión y procederá a su notificación.

4. El plazo máximo para resolver y notificar el procedimiento será de tres meses desde la fecha de inicio del plazo de presentación de solicitudes. La falta de resolución expresa dentro del plazo máximo para resolver, legitima a las personas interesadas para entender desestimada su solicitud por silencio administrativo, conforme a lo dispuesto en el apartado 5 del artículo 22 de la Ley 6/2011, de 23 de marzo.
5. Si en el plazo de los diez días siguientes a la publicación de la resolución de la subvención las personas beneficiarias no manifiestan expresamente su renuncia, se entenderá que aceptan la misma, comprometiéndose a ejecutar el proyecto subvencionado en el plazo y condiciones establecidas.
6. El plazo mencionado en el apartado anterior será también para formular las posibles renunciaciones expresas, ya que, si éstas se produjeran con posterioridad, no habría lugar a la concesión de la subvención a las siguientes solicitantes en orden de puntuación, según lo establecido en el apartado 3 del presente artículo.
7. En el caso de que la renuncia expresa se produjera con posterioridad al plazo establecido, el beneficiario no podrá formular nueva solicitud para estas ayudas en las dos convocatorias siguientes.

Artículo 17. Notificaciones.

La notificación de los actos administrativos para la tramitación del procedimiento, de conformidad con lo establecido en el artículo 43 de la Ley 39/2015, de 1 de octubre, del Procedimiento Administrativo Común de las Administraciones Públicas, se realizará mediante publicación en la sede electrónica del órgano concedente (<https://sede.gobex.es>), surtiendo ésta todos los efectos de notificación practicada mediante comparecencia en sede electrónica de la Junta de Extremadura de los interesados, entendiéndose practicadas desde el momento en que se produzca el acceso a su contenido.

Complementariamente a la notificación practicada por el sistema establecido en el apartado anterior y únicamente con efectos informativos, el solicitante recibirá un aviso en la dirección de correo electrónico que conste en la solicitud de la ayuda, mediante el cual se le indicará que se ha producido una notificación a cuyo contenido podrá acceder a través del apartado habilitado a tal efecto en la sede electrónica de la Junta de Extremadura.

**Artículo 18. Pago de las ayudas.**

1. La consejería competente en materia de cultura de la Junta de Extremadura efectuará durante el ejercicio previsto en la convocatoria, un pago único, con carácter anticipado, siendo el 100 % del importe total de la subvención concedida una vez publicada la resolución de concesión en el Diario Oficial de Extremadura (<http://doe.juntaex.es>) previa aceptación por parte de la entidad beneficiaria de la subvención concedida.
2. En todo caso, para proceder a la tramitación del pago mencionado, la entidad beneficiaria deberá acreditar con anterioridad al abono de este, que se halla al corriente en las obligaciones tributarias, frente a la Seguridad Social y no se tienen deudas con la Hacienda Autonómica. Esta obligación de presentar los certificados señalados solo procederá si la Administración no tiene el consentimiento expreso al que se refiere el artículo 12 de las presentes bases.
3. En atención a lo dispuesto en el artículo 21.1 de la Ley 6/2011, de 23 de marzo, se establece la exención de prestar garantías por los pagos anticipados que se reciban en el marco de estas bases reguladoras, atendiendo a los beneficiarios y a la finalidad de las ayudas reguladas, ya que se configuran como subvenciones otorgadas a entidades culturales sin ánimo de lucro con la finalidad de dinamizar, movilizar y gestionar la cultura en su ámbito competencial, impulsar de una forma definitiva el sector de las artes escénicas y a la comunidad cultural extremeña así como afianzar la conciencia de la identidad extremeña a través de la investigación, difusión y conocimiento de los valores culturales del pueblo extremeño y la promoción y fomento de la cultura en todas sus manifestaciones y expresiones.
4. El abono de las ayudas se realizará en la cuenta bancaria que se encuentre activa en el Sistema de Terceros de la Junta de Extremadura.

Artículo 19. Documentación justificativa del proyecto.

1. La justificación por el beneficiario del cumplimiento de las condiciones impuestas y de la consecución de los objetivos previstos en el acto de concesión de la subvención, revestirá la modalidad de cuenta justificativa simplificada, considerándose gasto realizado el que ha sido efectivamente realizado dentro del período subvencionable y pagado con anterioridad a la finalización del periodo de justificación.
2. Una vez concluida la inversión objeto de la subvención, la entidad beneficiaria, dentro de los tres meses siguientes a la finalización de la ejecución de la actividad subvencionable deberá presentar la justificación del importe total del proyecto subvencionado mediante la aportación de la siguiente información y documentación:



- a) Memoria económica justificativa según el anexo III, sin perjuicio de la adaptación que en su caso puedan efectuar las correspondientes convocatorias. En el caso de que se hayan producido desviaciones respecto al presupuesto inicial, deberán ser indicadas y explicadas.
- b) Memoria de actuación justificativa del cumplimiento de las condiciones impuestas en la concesión de la subvención y de la realización de la totalidad de las actividades subvencionadas con indicación de los resultados obtenidos.
- c) Certificado emitido por el representante legal de la entidad, mediante el anexo IV.
- d) En su caso, carta de pago de reintegro en el supuesto de remanentes no aplicados así como de los intereses derivados de los mismos.
- e) Ofertas presentadas que, en aplicación del artículo 36 de la Ley 6/2011 de 23 de marzo, de Subvenciones de la Comunidad Autónoma de Extremadura, deba haber solicitado el beneficiario, así como memoria justificativa de la elección que se efectúe entre aquellas, cuando dicha elección no recaiga en la propuesta económica más ventajosa.

3. En todo caso:

- a) El órgano concedente comprobará, a través de técnicas de muestreo, sobre la memoria económica presentada, los justificantes que estime oportunos (mínimo, el 15% de los relacionados) y que permitan obtener evidencia razonable sobre la adecuada aplicación de la subvención, a cuyo fin podrá requerir al beneficiario la remisión de los justificantes de gasto seleccionados de forma aleatoria.
- b) Los documentos acreditativos de los gastos realizados comprenderán:
 - Facturas o documentos contables de valor probatorio equivalente, con validez en el tráfico jurídico mercantil o con eficacia administrativa justificativos de la realización del proyecto.
 - Justificantes del pago de los documentos de gasto.
- c) En caso de no haber sido autorizadas expresamente las siguientes modificaciones sustanciales del proyecto:
 - No se tendrán en cuenta a efectos de justificación de la subvención, los importes correspondientes a la creación de partidas presupuestarias no previstas inicialmente.
 - La supresión de las partidas presupuestarias inicialmente proyectadas supondrá una minoración en el importe total justificado por la cantidad de la partida inicialmente presupuestada que ha sido eliminada.



- En el caso de que la partida o partidas minoradas supongan más del 20% respecto a la partida inicialmente proyectada, se minorará del importe total justificado el importe que supere el porcentaje mencionado.

Artículo 20. Obligaciones de las entidades beneficiarias.

Con independencia del resto de obligaciones previstas en el presente decreto, y sin perjuicio de las obligaciones genéricas contempladas en el artículo 13 de la Ley 6/2011, de 23 de marzo, de Subvenciones de la Comunidad Autónoma de Extremadura, las entidades beneficiarias tendrán que cumplir las siguientes:

- a) Acreditar estar al corriente en las obligaciones tributarias con la Hacienda Estatal, con la Seguridad Social y no tener deudas con la Hacienda Autonómica en el caso de no haber dado su consentimiento expreso para la oportuna comprobación de oficio por parte del órgano gestor.
- b) Aceptación de la ayuda concedida. En este sentido, si en el plazo de los diez días siguientes a la publicación de la resolución de la subvención las entidades beneficiarias no manifiestan expresamente su renuncia, se entenderá que aceptan la misma, comprometiéndose a ejecutar el proyecto subvencionado en el plazo y condiciones establecidas.
- c) Facilitar cuantas actuaciones de comprobación se efectúen por el órgano gestor de las ayudas reguladas en el presente decreto. Asimismo, estas ayudas quedarán sometidas al control financiero establecido en el artículo 50 y siguientes de la Ley 6/2011, de 23 de marzo, de Subvenciones de la Comunidad Autónoma de Extremadura.
- d) Adoptar las medidas de difusión oportunas, en los términos previstos en el artículo 17.3 de la Ley 6/2011, de 23 de marzo, de Subvenciones de la Comunidad Autónoma de Extremadura.

A tales efectos, los beneficiarios deberán dar adecuada publicidad al carácter público de la financiación de los programas, actividades o actuaciones de cualquier tipo que sean objeto de subvención. Para ello, se incluirá en todos y cada uno de los medios utilizados para difundir sus proyectos, así como en la documentación elaborada para su desarrollo, la indicación "Proyecto subvencionado por la Junta de Extremadura", así como el logotipo correspondiente.

- e) Presentar una declaración actualizada sobre subvenciones solicitadas, percibidas o concedidas y pendientes de percepción por otras administraciones o instituciones, tanto públicas como privadas para la misma finalidad, justificando documentalmente la cuantía de estas.



- f) Cumplir con el objetivo, ejecutar el proyecto y realizar la actividad subvencionable que fundamenta la concesión de las subvenciones, asumiendo en su caso, la aportación económica por la diferencia entre el importe de la cantidad concedida y el coste total de la actividad subvencionada, garantizando el buen fin de ésta en los términos y condiciones tenidos en cuenta para el otorgamiento de la subvención. En ningún caso el importe de las subvenciones percibidas puede superar el coste real del proyecto a realizar.
- g) Presentar un presupuesto adecuado a los objetivos y actividades necesarias para el buen desarrollo del proyecto.
- h) Aportar, a su cargo, los locales, material, así como todos los recursos y medios necesarios para el desarrollo de la actividad. En todo caso, la contratación de cualquier personal para la realización del proyecto no generará en ningún caso relación laboral entre la Consejería competente en materia de cultura y los profesionales contratados para llevar a cabo los programas subvencionados.
- i) Justificar ante el órgano concedente, en la forma y plazo establecidos en el presente decreto, el cumplimiento de los requisitos y condiciones, así como la realización de la actividad subvencionable. A tales efectos se deberán acreditar y justificar la totalidad de la actividad subvencionada y los gastos y pagos realizados por el importe total del proyecto subvencionado (de conformidad con lo establecido en el artículo 19 del presente decreto).
- j) Disponer de los libros contables, registros diligenciados y demás documentos debidamente auditados en los términos exigidos por la legislación mercantil y sectorial aplicable al beneficiario en cada caso, con la finalidad de garantizar el adecuado ejercicio de las facultades de comprobación y control.
- k) Conservar los documentos justificativos de la aplicación de los fondos recibidos, incluidos los documentos electrónicos, en su caso, en tanto puedan ser objeto de las actuaciones de comprobación y control.
- l) Proceder al reintegro de los fondos percibidos en los supuestos contemplados en el artículo 43 de la Ley 6/2011, de 23 de marzo, de Subvenciones de la Comunidad Autónoma de Extremadura.

Artículo 21. De la subcontratación de las actividades subvencionadas.

La entidad beneficiaria podrá subcontratar, total o parcialmente, la ejecución de la actividad que constituye el objeto de la subvención conforme a lo previsto en los artículos 33 y 34 de la Ley 6/2011, de 23 de marzo, de Subvenciones de la Comunidad Autónoma de Extremadura.



No se entenderá subcontratación la contratación de aquellos gastos en que tenga que incurrir el beneficiario para la realización por sí mismo de la actividad subvencionada.

Artículo 22. Modificación.

1. La entidad beneficiaria, una vez recaída resolución de concesión, podrá solicitar la modificación de su contenido cuando durante la ejecución del proyecto subvencionado se manifiesten circunstancias objetivas que alteren o dificulten gravemente el desarrollo de la actuación, siempre que no se modifique la finalidad perseguida en la concesión, no supongan perjuicios a terceros solicitantes y no se altere el régimen de concurrencia competitiva.

Se considerarán modificaciones sustanciales:

- a) Aquellas que afecten a objetivos, resultados de las actuaciones.
 - b) La creación de partidas presupuestarias no previstas inicialmente.
 - c) La supresión de partidas presupuestarias inicialmente proyectadas.
 - d) Las variaciones en las partidas que, sin alterar la cuantía total de la subvención y del coste total del proyecto, superen un porcentaje máximo de desviación presupuestaria superior al 20 % entre las partidas presupuestarias subvencionadas.
2. Estas modificaciones sustanciales deberán ser inmediatamente comunicadas a la Secretaría General de la Consejería con competencias en materia de cultura de la Junta de Extremadura, quien, autorizará aquellas que no desvirtúen la finalidad perseguida con el otorgamiento de la subvención, en atención al proyecto presentado.
 3. Se solicitará de forma motivada, exponiendo las razones que justifican dichos cambios, autorización previa para llevar a cabo dichas modificaciones sustanciales a la persona titular de la Secretaría General de la Consejería con competencias en materia de cultura de la Junta de Extremadura. Esta solicitud deberá ser realizada por escrito al menos un mes antes de la finalización del periodo de ejecución del proyecto y autorizada por el órgano concedente. La persona titular de la Secretaría General deberá resolver en el plazo máximo de 15 días hábiles. En el caso de que transcurra dicho plazo sin que recaiga autorización o denegación expresa podrá entenderse desestimada.

Artículo 23. Incumplimiento, revocación y reintegro.

1. Procederá la declaración de incumplimiento y, en su caso, la revocación y reintegro total o parcial de la subvención percibida, y la exigencia del interés de demora devengado desde el momento efectivo del pago de la subvención hasta la fecha en que se acuerde la procedencia del reintegro, en los siguientes casos:



- a) Incumplimiento de la obligación de justificación, justificación insuficiente o justificación fuera del plazo establecido.
 - b) El falseamiento, la inexactitud o la omisión en los datos suministrados por el beneficiario que hayan servido de base para la concesión u ocultando aquellas que lo hubieran impedido.
 - c) Incumplimiento de la finalidad para la que la subvención fue concedida.
 - d) Incumplimiento de la obligación de adoptar las medidas de difusión contenidas en la presente.
 - e) Incumplimiento de las obligaciones de comunicación de las incidencias surgidas en ejecución del proyecto o actividad.
 - f) El exceso de financiación pública, que se calculará tomando como referencia la proporción que debe alcanzar dicha aportación respecto del coste total, de conformidad con las presentes bases y las condiciones de la convocatoria. En estos casos procederá la revocación y reintegro total o parcial de la ayuda si el coste efectivo final de la actividad resulta inferior al presupuestado.
 - g) Cualesquiera otras que vengan establecidas en el artículo 43 de la Ley 6/2011, de 23 de marzo.
2. El incumplimiento de las obligaciones contenidas en los apartados a), b), y c) anteriores dará lugar a la revocación total de las ayudas o subvenciones y el reintegro de las cantidades percibidas. El incumplimiento de las medidas de difusión y obligaciones de comunicación contenidas en los apartados d) y e) precedentes dará lugar a la revocación del 50 % del importe de la subvención concedida y el reintegro correspondiente.
 3. Si los gastos acreditados fueran de menor importe a los del presupuesto inicial con base al cual se concedió la ayuda, siempre y cuando se cumpla la finalidad para la cual fue otorgada, se procederá a la disminución directamente proporcional al gasto acreditado de la ayuda concedida.
 4. Se entenderá que existe incumplimiento de la finalidad para la cual se otorgó la ayuda cuando la inversión justificada, computable a efectos de liquidación de la subvención, no alcanzara el 60 % de la inversión aprobada por lo que se procederá a la revocación total de la ayuda concedida, así como al reintegro de las cantidades percibidas.
 5. Las cantidades a reintegrar tendrán la consideración de ingresos de derecho público, resultando de aplicación para su cobranza lo previsto en la Ley 5/2007, de 19 de abril, General de la Hacienda Pública de Extremadura.



6. La liquidación de intereses se realizará en la misma resolución en la que se acuerde la procedencia del reintegro, con indicación expresa de la fecha de inicio y finalización del cómputo de intereses y del porcentaje del interés de demora aplicable.

Disposición adicional única. Convocatoria de ayudas a personas jurídico-privadas sin ánimo de lucro, con fines culturales, para la realización de proyectos de actividades de carácter cultural en municipios de la Comunidad Autónoma de Extremadura para el ejercicio 2025.

1. Objeto.

Aprobar la convocatoria de ayudas para la concesión de ayudas destinadas a financiar la realización de proyectos que fomenten actividades o acciones que contribuyan a generar contenidos de interés cultural en los municipios de la Comunidad Autónoma de Extremadura por parte de personas jurídico privadas sin ánimo de lucro, con fines culturales, que desarrollen actividades en el ámbito territorial de Extremadura y que contribuyan a la participación de los extremeños en la vida cultural de su territorio.

2. Beneficiarios.

1. Podrán concurrir a la presente convocatoria las personas jurídico-privadas que reúnan los siguientes requisitos:

- Estar legalmente constituidas e inscritas en el Registro Oficial autonómico o nacional correspondiente.
- Que se trate de personas jurídico-privadas sin ánimo de lucro.
- Estar al corriente en las obligaciones tributarias con la Hacienda Estatal, con la seguridad social y no tener deudas con la Hacienda Autonómica
- No estar incurso en alguna de las prohibiciones para obtener la condición de beneficiario establecidas en el artículo 12.2 de la Ley 6/2011, de 23 de marzo, de Subvenciones de la Comunidad Autónoma de Extremadura.

2. No podrán ser beneficiarios de las ayudas contempladas en este decreto, aquellas personas jurídico-privadas:

- a) Cuyo proyecto esté integrado en otros programas que promueve la Consejería competente en materia de cultura de la Junta de Extremadura.
- b) Cuyo proyecto no se desarrolle exclusivamente en municipios de la Comunidad Autónoma de Extremadura.



c) Cuyos programas incluyan:

- 1º. Actividades docentes, previstas en los planes de estudios vigentes, así como viajes de fin de curso u otras actividades extraescolares de similar naturaleza.
- 2º. Aquellos que contengan preceptos que infrinjan alguna normativa vigente.

3. Requisitos de los proyectos.

Los proyectos de carácter cultural deberán reunir los siguientes requisitos:

- Que se realicen en municipios de la Comunidad Autónoma de Extremadura en la forma, tiempo y condiciones que se establecen en el presente decreto.
- Que estén relacionados con los siguientes dominios culturales:
 1. Patrimonio cultural y natural (museos, sitios arqueológicos e históricos, paisajes culturales, patrimonio natural).
 2. Presentaciones artísticas y eventos culturales (artes escénicas, música, festivales, ferias culturales).
 3. Artes visuales y artesanías (bellas artes, fotografía, artesanías).
 4. Libros y prensa (libros, periódicos y revistas, bibliotecas, ferias de libros).
 5. Medios audiovisuales e interactivos (filmes y vídeos, radio y televisión, creación de archivos sonoros en internet).
 6. Diseños y servicios creativos (moda, diseño gráfico, publicaciones).

4. Procedimiento de concesión.

1. Se tramitará en régimen de concurrencia competitiva y convocatoria periódica, dentro del límite de disponibilidad presupuestaria del ejercicio correspondiente, y de acuerdo con los criterios de publicidad, objetividad, transparencia, igualdad y no discriminación.
2. Las solicitudes se valorarán y seleccionarán atendiendo a los criterios de evaluación previstos en el artículo 14 del decreto de bases reguladoras.

5. Financiación y cuantía de las ayudas.

1. A la financiación de estas ayudas se destinará la cantidad máxima de doscientos cincuenta mil euros.

(250.000,00 euros), que se financiará con cargo a la aplicación presupuestaria 150020000 G/273A/48000/20150249/CAG0000001, de los presupuestos generales de la Comunidad Autónoma de Extremadura para 2025.



2. La cuantía máxima por ayuda anual, no superará los 12.000,00 euros por proyecto y beneficiario.
3. Esta convocatoria es de tramitación anticipada, por lo que quedará subordinada a la existencia de crédito adecuado y suficiente en los presupuestos generales de la Comunidad Autónoma de Extremadura del ejercicio 2025.

6. Gastos subvencionables.

Se consideran gastos subvencionables aquellos que de manera indubitada respondan a la naturaleza de la actividad subvencionada y resulten estrictamente necesarios para la realización de la actividad contenidos en el artículo 8 del decreto de bases reguladoras.

7. Ejecución de la actividad subvencionable.

La actividad subvencionable se desarrollará del 1 de enero al 31 de diciembre de 2025.

8. Solicitudes y plazo de presentación.

1. Las subvenciones se concederán a solicitud de las entidades interesadas previa tramitación del oportuno expediente administrativo e irán dirigidas al órgano competente en materia de promoción cultural de la Consejería que ostente las competencias en materia de cultura.
2. Las solicitudes de ayuda se formalizarán en el impreso o modelo oficial que figuran como anexos I y II.
3. El plazo de presentación de solicitudes será de veinte días hábiles contados desde el siguiente al de la publicación de esta convocatoria y el extracto de la misma en el Diario Oficial de Extremadura (<http://doe.juntaex.es>), de conformidad con lo dispuesto en el artículo 20.8.a) de la Ley 38/2003, de 17 de noviembre, General de Subvenciones.

No serán admitidas a trámite, sin posibilidad de subsanación y procediéndose a su archivo, las solicitudes presentadas fuera del plazo establecido en la convocatoria.

4. Las solicitudes podrán ser presentadas de la siguiente forma:

- a) Las solicitudes debidamente cumplimentadas y firmadas, con el certificado digital correspondiente por la persona que ostente la representación legal de la entidad, y se formalizarán en los impresos o modelos oficiales que figuran como anexos I y II al presente decreto, que estarán a disposición de las entidades interesadas en el punto de acceso general electrónico de los servicios y trámites, en el siguiente enlace <https://www.juntaex.es/w/0638722> .



- b) Las solicitudes, junto con el resto de documentación requerida, deberán ser presentadas de modo telemático.

La tramitación de las solicitudes, así como el acceso a la totalidad de la información sobre el procedimiento, se efectuará a través del punto de acceso general electrónico, <https://www.juntaex.es/w/0638722> dentro de la ficha correspondiente al trámite.

Las entidades interesadas deberán disponer para la autenticación y para la firma electrónica, de DNI electrónico o de certificado electrónico en vigor y, si no dispone de ellos, podrán ser obtenidos en las direcciones electrónicas siguientes: https://www.dnielectronico.es/PortalDNIe/PRF1_Cons02.action?pag=REF_009 y <http://www.cert.fnmt.es/>, según lo establecido en el Decreto 225/2014 de 14 de octubre, de régimen jurídico de administración electrónica de la Comunidad Autónoma de Extremadura que indica, en sus artículos 34 y 35, que las personas físicas, las personas jurídicas y entidades sin personalidad jurídica podrán identificarse y autenticarse electrónicamente en la sede electrónica asociada mediante los sistemas de identificación y autenticación basados en certificado electrónico reconocido emitido por cualquier entidad emisora admitidos y podrán actuar electrónicamente mediante el uso del sistema de firma electrónica reconocida basados en certificado admitido.

5. Si la documentación exigida para la tramitación ya obrara en poder de la Administración Pública, el solicitante podrá acogerse a lo dispuesto en el artículo 28.3 y 53.1 de la Ley 39/2015, de 1 de octubre, del Procedimiento Administrativo Común de las Administraciones Públicas y en el artículo 25.1 de la Ley 4/2022, de 27 de julio, de racionalización y simplificación administrativa de Extremadura y no estará obligado a presentar la documentación siempre que se haga constar la fecha y el órgano o dependencia en que fueron presentados o, en su caso, emitidos, así como el número de expediente, y cuando no hayan transcurrido más de cinco años desde la finalización del procedimiento al que correspondan.
6. Los certificados de hallarse al corriente en las obligaciones tributarias con la Hacienda Estatal, con la Seguridad Social y, no tener deudas con la Hacienda Autonómica, serán consultados o recabados de oficio por la Administración, siempre que conste en el procedimiento el consentimiento expreso de la persona o entidad interesada. En otro caso, la entidad interesada deberá presentar las certificaciones correspondientes, que tendrán validez durante el plazo de seis meses desde la fecha de expedición, salvo que reglamentariamente se establezca otro plazo.
7. De acuerdo con lo dispuesto en el artículo 23.5 de la Ley 6/2011, de 23 de marzo, si la solicitud no reúne los requisitos exigidos, se requerirá a la entidad interesada para



que, en un plazo de diez días, subsane la falta o acompañe los documentos preceptivos, con indicación de que, si así no lo hiciere, se le tendrá desistido de su petición, previa resolución que deberá ser dictada en los términos previstos en el artículo 21 de Ley 39/2015, de 1 de octubre.

8. Cada entidad podrá solicitar ayuda para un único proyecto.

9. La presentación de solicitudes para optar a estas ayudas supone la aceptación expresa y formal de lo establecido en las bases y en esta convocatoria.

9. Documentación.

La solicitud deberá presentarse acompañada de la documentación contenida en el artículo 13 del presente decreto.

Si la documentación exigida para la tramitación ya obrara en poder de la Administración Pública, el solicitante podrá acogerse a lo dispuesto en el artículo 28.3 y 53.1.d) de la Ley 39/2015, de 1 de octubre, del Procedimiento Administrativo Común de las Administraciones Públicas y en el artículo 25 de la Ley 4/2022, de 27 de julio, de racionalización y simplificación administrativa de Extremadura, no estará obligado a presentar la documentación siempre que se haga constar la fecha y el órgano o dependencia en que fueron presentados o, en su caso, emitidos, y cuando no hayan transcurrido más de cinco años desde la finalización del procedimiento al que correspondan.

10. Criterios de valoración.

Cada solicitud presentada podrá ser valorada hasta un máximo de 100 puntos, de acuerdo con la distribución que a continuación se establece y hasta el máximo de puntos que en cada uno de los siguientes apartados se indica.

1. Criterios de valoración y ponderación de la entidad solicitante: hasta 11 puntos:

a) Número de socios de la entidad solicitante: hasta 4 puntos. Dicho extremo se acreditará mediante declaración del anexo I, y se valorará conforme al siguiente desglose:

— Hasta 10 socios: 0 puntos.

— De 11 a 25 socios: 1,5 puntos.

— De 26 a 50 socios: 3 puntos.

— Más de 50 socios: 4 puntos.



- b) Experiencia de la entidad en la realización de proyectos culturales en Extremadura, de similar contenido programático realizados durante los últimos cuatro años. Dicho extremo se acreditará mediante declaración del anexo I: hasta 4 puntos.

Se valorará 1 punto por cada proyecto igual o similar.

De tratarse de sucesivas ediciones del mismo proyecto, se valorará con 0,50 puntos, independientemente del número de ediciones, valorándose una única repetición.

- c) Implantación territorial. Se dará preferencia al mayor ámbito de actuación de la entidad solicitante. Dicho extremo se acreditará mediante declaración del anexo I y será concordante con lo establecido en los estatutos de la entidad:

- Local: 0 puntos.
- Comarcal: 1 punto.
- Provincial: 2 puntos.
- Regional o superior: 3 puntos.

2. Valoración y ponderación de los proyectos presentados: hasta 89 puntos:

- a) Estudios previos:

- El proyecto no presenta estudios previos: 0 puntos.
- El proyecto presenta estudios previos: 1,5 puntos.

- b) Finalidad y objetivos:

- En el proyecto no se describe de forma detallada la finalidad y objetivos perseguidos: 0 puntos.
- En el proyecto se describe de forma detallada la finalidad y objetivos perseguidos: 1,5 puntos.

- c) Metodología:

- El proyecto no detalla la metodología propuesta para cada una de las actividades: 0 puntos.
- El proyecto detalla la metodología propuesta para cada una de las actividades: 1,5 puntos.



d) Cronograma del proyecto:

- El proyecto no especifica la temporalización para el desarrollo de las actividades: 0 puntos.
- El proyecto especifica la temporalización para el desarrollo de las actividades: 1,5 puntos.

e) Calidad del proyecto: hasta 50 puntos.

Se valorará:

- e.1. La puesta en valor de las particularidades culturales relacionadas con las poblaciones beneficiarias del proyecto que tengan una proyección regional, nacional o internacional en el campo de la creación artística, la tradición o el folclore: hasta 12 puntos.
- e.2. El favorecer la creación de nuevos públicos en el consumo cultural en artes escénicas, plásticas, cine, literatura o cualquier otra disciplina o campo contemplado en la convocatoria a través de acciones o actividades encaminadas al estudio, formación y análisis de las disciplinas artísticas de forma amena y con rigor profesional: hasta 13 puntos.
- e.3. La contribución al estímulo para la creación artística con talleres, cursos, jornadas, festivales, concursos o cualquier otro formato que abra la puerta a la creatividad, necesaria para el enriquecimiento personal y colectivo: hasta 12 puntos.
- e.4. La adecuación de los medios propuestos a las finalidades perseguidas, valorándose positivamente el hecho de que las actividades propuestas estén encaminadas a la consecución de los objetivos del proyecto, y que además utilicen una metodología participativa y unos indicadores evaluativos de consecución de objetivos generales abiertos, sobre todo, al desarrollo de hábitos democráticos que fomenten valores de convivencia solidaria y difusión de la cultura: hasta 8 puntos.
- e.5. La viabilidad económica y rigor presupuestario, valorándose positivamente los proyectos que contribuyan de forma racional al desarrollo económico de la industria cultural extremeña de los sectores editorial y literario, de las artes escénicas, musical, audiovisual, cinematográfica, artes visuales y plásticas y cualquier otra disciplina: hasta 5 puntos.



Dichos extremos se acreditarán mediante declaración del anexo II de forma individualizada por cada apartado. (en caso de que no se presenten el proyecto se puntuará con cero puntos en el criterio correspondiente)

f) Número de dominios culturales a desarrollar: hasta 4 puntos.

Se tendrán en cuenta el número de dominios culturales desarrollados por las distintas actividades contenidas en los mismos. Un mismo proyecto podrá comprender o incluir varios dominios culturales. No obstante, una misma actividad no podrá ser incluida a efectos de valoración en más de un dominio cultural.

— Se otorgará 0,50 puntos por cada dominio cultural desarrollado de conformidad con lo establecido en el artículo 4 del presente decreto.

g) Número de actividades a desarrollar en el proyecto: hasta 7 puntos: Se valorará 1 punto por actividad, con un máximo de 7 puntos.

h) Ámbito territorial de desarrollo del proyecto: hasta 7 puntos.

— Se otorgará 1 punto por cada localidad concreta en la que se desarrolle el proyecto, con un máximo de 7 puntos.

— Si la actividad se desarrollase a través de internet, se considerará como una única localidad, adjudicándose 1 punto.

— La misma actividad realizada en una localidad concreta y a través de internet se valorará con 1 punto.

i) Recursos financieros. Fuentes de financiación ajenas al órgano directivo competente en materia de promoción cultural dedicadas al proyecto. Se valorará hasta 4,50 puntos:

1º. Aportaciones realizadas por entidades públicas o privadas para la realización del proyecto, con un mínimo del 10% del coste total del mismo: 1,50 puntos.

2º. Aportaciones realizadas por la propia entidad solicitante, excluidas las subvenciones concedidas por otras entidades públicas o privadas, para la realización del proyecto:

- Más del 10% del coste total del proyecto: 3 puntos.

j) Recursos humanos con los que cuenta el proyecto:

Si cuenta con recursos humanos ajenos a la entidad solicitante que participen activamente en el desarrollo y ejecución del proyecto. Dicho extremo se acreditará mediante declaración del anexo II: 1 punto.



k) Temporalización del proyecto: Se valora positivamente la mayor duración de este. Dicho extremo se acreditará mediante declaración del Anexo II:

- Menos de 7 días: 0 puntos.
- Más de 7 días hasta 30 días: 1,50 puntos
- Más de 30 días: 3 puntos

l) Método de evaluación. Posibilidad de comparación y cuantificación entre previsiones iniciales que justifican el proyecto, con el desarrollo y la situación final una vez ejecutado. Hasta 2,5 puntos:

- Especificación del método inicial de evaluación (previa a la ejecución del proyecto): 0,75 puntos
- Especificación del método intermedio de evaluación (durante el desarrollo del proyecto): 0,75 puntos
- Especificación del método final de evaluación (a la finalización del proyecto): 1 punto.

m) Consolidación del proyecto: Se valorarán las ediciones del mismo proyecto para el que se solicita ayuda, realizadas en ejercicios anteriores al de la convocatoria correspondiente, de manera continua o discontinua. Dicho extremo se acreditará mediante declaración del anexo I, y se valorará con un máximo de 4 puntos:

Ediciones en:

- 1 ejercicio anterior: 1 punto.
- 2 ejercicios anteriores: 2 puntos.
- 3 ejercicios anteriores: 3 puntos.
- 4 o más ejercicios anteriores: 4 puntos.

11. Ordenación e instrucción del procedimiento.

1. De conformidad con el artículo 15 del decreto de bases reguladoras la ordenación e instrucción de los expedientes corresponde al Secretario General de Cultura, que realizará de oficio cuantas actuaciones estime necesarias para la determinación, conocimiento y comprobación de los datos en virtud de los cuales debe formalizarse la propuesta de resolución.



2. Las solicitudes y documentación presentadas serán valoradas por una Comisión de Valoración compuesta por:

a) Presidencia: persona titular de la Jefatura de Servicio de Promoción o persona en quien delegue.

b) Vocalías:

— Persona titular de la Dirección Centro de las Artes Escénicas y de la Música de Extremadura, o persona en quien delegue

— Persona titular de la Dirección de la Filmoteca de Extremadura, o persona en quien delegue.

— Persona titular de la Dirección de la Editora Regional de Extremadura, o persona en quien delegue.

— Persona titular del Servicio de Museos y Artes Visuales, o persona en quien delegue.

— Persona titular de la Jefatura de Sección de la Editora Regional, o persona en quien delegue.

— Persona titular de la Jefatura de Negociado de Promoción Cultural, o persona en quien delegue.

c) Secretaría: persona empleada pública, que designe la persona titular del órgano competente en materia de promoción cultural entre personal que preste servicios en el mismo, o persona en quien delegue.

La designación de los miembros de la Comisión de valoración deberá publicarse en el Diario Oficial de Extremadura (<http://doe.juntaex.es>) por resolución del titular del órgano directivo con competencias en materia de promoción cultural de la Junta de Extremadura con anterioridad al inicio de las actuaciones.

3. Serán funciones de la Comisión de Valoración:

a) Informar y valorar las solicitudes de acuerdo con los criterios de valoración establecidos en el artículo 14 del presente decreto.

b) Elevar informe a la persona titular del órgano directivo competente en materia de promoción cultural sobre la concesión o denegación de ayudas en función de dichos criterios de valoración mencionados en la letra anterior.

- c) Solicitar los informes que se estimen necesarios para una mejor resolución
 - d) Evaluar el grado de cumplimiento de los proyectos beneficiarios de las ayudas según los artículos 4, 8, 9, 7 y 19 (características culturales, gastos subvencionables, plazos de ejecución, cuantía del proyecto y justificación) del presente decreto.
4. La Comisión de Valoración se regirá en cuanto a su constitución y funcionamiento, por lo dispuesto para los órganos colegiados en la sección tercera, del capítulo II, del título preliminar de la Ley 40/2015, de 1 de octubre, de Régimen Jurídico del Sector Público. Los miembros de la Comisión estarán sujetos a las causas de abstención y recusación previstas en los artículos 23 y 24 de dicha ley.
5. Tras la valoración de las solicitudes presentadas, la Comisión de Valoración elaborará un informe motivado al que se adjuntará tanto la relación ordenada de las empresas que cumplan los requisitos para la concesión de la ayuda con indicación del importe a conceder, aquéllas que lo cumplen pero no alcanzan la puntuación necesaria para ser beneficiarias, así como de aquéllas que no los cumplen con indicación de los motivos de denegación.

Si dos o más proyectos obtuvieran la misma puntuación, el empate se resolverá a favor de aquél que haya obtenido la puntuación más alta en el criterio de valoración e1, previsto en el artículo 14. Si el empate se mantiene, se atenderá sucesivamente a la puntuación obtenida en los criterios e2, e3, e4 y e5; y, de persistir el empate, se resolverá por riguroso orden de presentación de las solicitudes.

12. Resolución.

1. A la vista del informe de la Comisión de Valoración, el órgano directivo competente en materia de promoción cultural formulará la correspondiente propuesta de resolución al titular de la Secretaría General de la Consejería competente en materia de cultura que dictará la resolución expresa y motivada en el plazo de un mes desde la elevación de aquélla. La propuesta del órgano instructor no podrá separarse del informe de la Comisión de Valoración.

La resolución será notificada mediante la publicación en el Diario Oficial de Extremadura (<http://doe.juntaex.es>), no siendo necesaria la notificación individual, y en ella se hará constar las personas beneficiarias y la cuantía concedida, así como los proyectos desestimados y los motivos de desestimación.

2. Contra dicha resolución, que no pondrá fin a la vía administrativa, las personas o entidades interesadas podrán interponer recurso de alzada en el plazo de un mes contado a partir del día siguiente a aquel en que tenga lugar su publicación, sin perjuicio que la entidad interesada pueda ejercitar cualquier otro que estime conveniente.



3. La resolución incluirá una relación ordenada de todas las solicitudes que, cumpliendo con las condiciones administrativas y técnicas establecidas en las bases reguladoras para adquirir la condición de beneficiarios no hayan sido estimadas por no alcanzar la puntuación adecuada, con indicación de la puntuación otorgada a cada una de ellas en función de los criterios de valoración.

Si se renunciase a la subvención por alguna de las entidades beneficiarias, el órgano concedente acordará, sin necesidad de una nueva convocatoria, la concesión de la subvención al solicitante o solicitantes siguientes a aquéllas en orden de su puntuación, siempre y cuando con la renuncia por parte de alguno de los beneficiarios existiera crédito adecuado y suficiente para atender al menos una de las solicitudes denegadas.

El órgano concedente de la subvención comunicará esta opción a las personas interesadas a fin de que accedan a la propuesta de subvención en el plazo improrrogable de diez días. Una vez aceptada la propuesta por parte de los solicitantes, el órgano correspondiente dictará el acto de concesión y procederá a su notificación.

4. El plazo máximo para resolver y notificar el procedimiento será de tres meses desde la fecha de inicio del plazo de presentación de solicitudes. La falta de resolución expresa dentro del plazo máximo para resolver, legitima a las personas interesadas para entender desestimada su solicitud por silencio administrativo, conforme a lo dispuesto en el apartado 5 del artículo 22 de la Ley 6/2011, de 23 de marzo.
5. Si en el plazo de los diez días siguientes a la publicación de la resolución de la subvención las personas beneficiarias no manifiestan expresamente su renuncia, se entenderá que aceptan la misma, comprometiéndose a ejecutar el proyecto subvencionado en el plazo y condiciones establecidas.
6. El plazo mencionado en el apartado anterior será también para formular las posibles renunciaciones expresas, ya que, si éstas se produjeran con posterioridad, no habría lugar a la concesión de la subvención a las siguientes solicitantes en orden de puntuación, según lo establecido en el apartado 3 del presente artículo.
7. En el caso de que la renuncia expresa se produjera con posterioridad al plazo establecido, el beneficiario no podrá formular nueva solicitud para estas ayudas en las dos convocatorias siguientes.

13. Notificaciones.

La notificación de los actos administrativos para la tramitación del procedimiento, de conformidad con lo establecido en el artículo 43 de la Ley 39/2015, de 1 de octubre, del



Procedimiento Administrativo Común de las Administraciones Públicas, se realizará mediante publicación en la sede electrónica del órgano concedente (<https://sede.gobex.es>), surtiendo ésta todos los efectos de notificación practicada mediante comparecencia en sede electrónica de la Junta de Extremadura de los interesados, entendiéndose practicadas desde el momento en que se produzca el acceso a su contenido.

Complementariamente a la notificación practicada por el sistema establecido en el apartado anterior y únicamente con efectos informativos, el solicitante recibirá un aviso en la dirección de correo electrónico que conste en la solicitud de la ayuda, mediante el cual se le indicará que se ha producido una notificación a cuyo contenido podrá acceder a través del apartado habilitado a tal efecto en la sede electrónica de la Junta de Extremadura.

14. Régimen jurídico.

Esta convocatoria se rige por las bases reguladoras contenidas en este decreto.

15. Eficacia y recursos.

El presente acto surtirá efectos a partir del día siguiente al de su publicación en el Diario Oficial de Extremadura.

Contra el presente acto de convocatoria, que pone fin a la vía administrativa, podrán los interesados interponer recurso de reposición, ante el mismo órgano que lo dictó, en el plazo de un mes a contar desde el día siguiente a su publicación en el Diario Oficial de Extremadura, según lo previsto en el artículo 102 de la Ley 1/2002, de 28 de febrero, del Gobierno y de la Administración de la Comunidad Autónoma de Extremadura.

Así mismo, podrá interponerse directamente el recurso contencioso-administrativo ante la Sala de lo Contencioso-administrativo del Tribunal Superior de Justicia de Extremadura, en el plazo de dos meses a contar desde el día siguiente a su publicación, conforme a lo establecido en los artículos 14.1 y 46 de la Ley 29/1998, de 13 de julio, reguladora de la Jurisdicción Contencioso-administrativa. En el caso de que los interesados hubieran interpuesto un recurso de reposición, no podrá interponerse el recurso contencioso-administrativo hasta que aquel haya sido resuelto o haya transcurrido el plazo para entenderlo desestimado. Sin perjuicio de lo señalado, los interesados podrán interponer cualesquiera otros recursos que consideren pertinentes.

Disposición transitoria única. Régimen transitorio de convocatorias anteriores abiertas.

Las anteriores convocatorias que se encuentren pendientes de instrucción y resolución a la entrada en vigor de este decreto continuarán rigiéndose por la normativa vigente en el mo-



mento en el que se aprobaron las mismas. Asimismo, quedarán sujetos a aquellas normas en su caso, los procedimientos de revisión, revocación, reintegro y pérdida del derecho al cobro que procediera incoar en dichos expedientes.

Disposición derogatoria única. Cláusula de derogación.

Quedan sin efecto las bases reguladoras que se contienen en el Decreto 47/2017, de 18 de abril, por el que se aprueban las bases reguladoras de concesión de ayudas a personas jurídico-privadas sin ánimo de lucro, con fines culturales, para la realización de proyectos de actividades de carácter cultural en municipios de la Comunidad Autónoma de Extremadura.

Disposición final primera. Autorización.

Se faculta a la persona titular del órgano directivo con competencias en materia de promoción cultural de la Junta de Extremadura para dictar cuantos actos requiera el desarrollo y aplicación del presente decreto, en el ejercicio de sus competencias.

Disposición final segunda. Entrada en vigor.

El presente decreto entrará en vigor el día siguiente al de su publicación en el Diario Oficial de Extremadura (<http://doe.juntaex.es>).

Mérida, 26 de diciembre de 2024.

La Consejera de Cultura, Turismo, Jóvenes
y Deportes,

VICTORIA BAZAGA GAZAPO

La Presidenta de la Junta de Extremadura,

MARÍA GUARDIOLA MARTÍN

**ANEXO I****SOLICITUD DE AYUDAS DESTINADAS A PERSONAS JURÍDICO PRIVADAS SIN ÁNIMO DE LUCRO,
CON FINES CULTURALES, PARA LA REALIZACIÓN DE PROYECTOS DE ACTIVIDADES DE CARÁCTER
CULTURAL EN MUNICIPIOS DE LA COMUNIDAD AUTÓNOMA DE EXTREMADURA****1. DATOS DE LA ENTIDAD SOLICITANTE**

Nombre o razón social		NIF:	
Domicilio:		Nº:	Piso:
Localidad:	Provincia:		C.P.:
Teléfonos:		Fax:	
Correo electrónico:			
Web:			
Fecha de inscripción en el Registro Oficial correspondiente:			
Denominación del Registro Oficial donde se encuentra inscrito:			
En su caso, domicilio, sede o delegación en el territorio de la C.A. de Extremadura:			
Número de socios:			

<u>Datos de notificación:</u>			
Notificación electrónica por comparecencia en la Sede Electrónica			
Correo electrónico para avisos (Sede Electrónica)			
Notificación postal:			
Domicilio:	Calle:	Número:	Piso:
Localidad:	Provincia:		C.P.:



Datos del representante:

Nombre y apellidos:
DNI/NIF:
Relación con la entidad:
Con objeto de permitir la consulta de oficio por el órgano gestor a través del Servicio de Consulta de Poderes Notariales, en caso de que el poder de representación hubiera sido otorgado con posterioridad al 05/06/14 y elevado a escritura pública, código CSV: _____

2.- DATOS DEL REPRESENTANTE PARA MEDIOS ELECTRÓNICOS:

NIF/NIE:		
Primer apellido/Razón Social		
Segundo apellido		
Nombre		
<u>Datos de contacto:</u>	Teléfono Fijo:	Móvil:
Correo electrónico:		

3.- TÍTULO DEL PROYECTO: _____**4. IMPLANTACIÓN TERRITORIAL de la Entidad (SEÑALAR UNO)**

- Local
- Comarcal
- Provincial
- Regional o superior

**5. EXPERIENCIA DE LA ENTIDAD EN LA REALIZACIÓN DE PROYECTOS CULTURALES EN EXTREMADURA DE SIMILAR CONTENIDO PROGRAMÁTICO EN LOS ÚLTIMOS CUATRO AÑOS.**

<i>Actividad</i>	<i>Fecha</i>	<i>Lugar</i>

6. CONSOLIDACIÓN DEL PROYECTOS

<i>Denominación del Proyecto</i>		
<i>Localidad</i>	<i>Ediciones anteriores: número</i>	<i>Año de realización</i>

7. DATOS RELATIVOS A LA OBLIGACIÓN DE DECLARACIÓN DEL IVA. (Marcar lo que proceda)

<i>La Entidad SÍ está obligada a realizar declaración del Impuesto sobre el Valor Añadido, por tanto, la cantidad que podrá imputarse como gasto es la correspondiente a la base imponible de los justificantes</i>	
<i>La Entidad NO está obligada a realizar declaración del Impuesto sobre el valor añadido, por tanto, la cantidad que podrá imputarse como gasto es la correspondiente a la base imponible más el IVA correspondiente de los justificantes.</i>	

8. AUTORIZACIONES Y DECLARACIONES FINALES:

Que conoce que el órgano gestor recabará de oficio los certificados o información a emitir, por la Consejería competente en materia de Hacienda y por la Tesorería General de la Seguridad Social, respecto al cumplimiento de sus obligaciones con dichas Administraciones. El solicitante,



marcando las casillas siguientes, puede autorizar la consulta del dato de estar al corriente con la Agencia Estatal de Administración Tributaria, de conformidad con el artículo 95.1, k) de la Ley 58/2003, de 17 de diciembre, General Tributaria, y puede oponerse a la realización de las restantes consultas, debiendo en caso de no autorizar presentar junto con la solicitud el certificado correspondiente:

- AUTORIZO** que el órgano gestor recabe la información a emitir por la Agencia Estatal de Administración Tributaria.
- NO AUTORIZO** que el órgano gestor recabe la información a emitir por la Agencia Estatal de Administración Tributaria, **APORTANDO** por ello el certificado expedido por la AEAT que acredite que está al corriente de sus obligaciones con la Hacienda del Estado.
- AUTORIZO** a que el órgano gestor recabe la información a emitir por la Consejería competente en materia de Hacienda de la Junta de Extremadura en relación al cumplimiento de mis obligaciones con dicha Administración.
- NO AUTORIZO** a que el órgano gestor recabe la información a emitir por la Consejería competente en materia de Hacienda de la Junta de Extremadura en relación con el cumplimiento de mis obligaciones con dicha Administración por lo que **APORTO** el certificado de estar al corriente de las mismas.
- AUTORIZO** a que el órgano gestor recabe los certificados o información con la finalidad de acreditar el cumplimiento de las obligaciones frente a la Seguridad Social.
- NO AUTORIZO** a que el órgano gestor recabe los certificados o información con la finalidad de acreditar el cumplimiento de las obligaciones frente a la Seguridad Social. Por lo que **APORTO** certificado expedido por la Tesorería General de la Seguridad Social que acredita que está al corriente de sus obligaciones frente a dicho organismo.
- ME OPONGO** a que el órgano gestor a través del Servicio de Consulta de Poderes Notariales consulte lo relativo al poder de representación, adjuntando copia digitalizada del poder notarial.



Del mismo modo el órgano gestor verificará la identidad del solicitante a través del Sistema de Verificación de Datos de Identidad (SVDI) del Ministerio prestador del servicio, de conformidad con la disposición adicional octava de la Ley Orgánica 3/2018, de 5 de diciembre, de Protección de Datos Personales y garantía de los derechos digitales.

El solicitante DECLARA bajo su responsabilidad que:

- Que se haya al corriente de sus obligaciones tributarias con la Hacienda Estatal y con la seguridad social y no tener deudas con la Hacienda Autonómica.
- Que no está incurso en ninguna de las prohibiciones previstas en el artículo 12.2 y 3 de la ley 6/2011, de 23 de marzo, de Subvenciones de la Comunidad Autónoma de Extremadura. Declara asimismo estar al corriente de sus obligaciones por reintegro de subvenciones.
- En relación con la certificación de estar al corriente con las obligaciones con la SEGURIDAD SOCIAL, declara que:
 - NO tiene trabajadores a su cargo, por lo que no figura en la base de datos de la Seguridad Social y no tiene deudas con la misma.
 - Sí tiene trabajadores a su cargo.
- En relación al alta en el Sistema de Terceros de la Junta de Extremadura:
 - Que se encuentra dado de alta.
 - Que no se encuentra dado de alta en el Sistema de Terceros de la Junta de Extremadura

En caso de no tener activa ningún número de cuenta bancaria en el Sistema de Terceros de la Junta de Extremadura, deberán actuar de acuerdo con lo dispuesto en la RESOLUCIÓN de 24 de octubre de 2024, de la Secretaría General de Presupuestos y Financiación, por la que se modifica el modelo de alta a terceros de la Junta de Extremadura (DOE núm. 215, de 5 de noviembre). Para ello, podrán realizar el trámite de alta nueva o de nuevo ordinal bancario a través de la página corporativa de la Junta de Extremadura (<https://www.juntaex.es/w/5145?inheritRedirect=true>)



En el caso de que tenga más de una cuenta activa, la transferencia se llevará a cabo por la correspondiente al ordinal bancario número 1.

- Así mismo declara que para el mismo proyecto para el que solicita ayuda a la Consejería de Cultura, Turismo, Jóvenes y Deportes, declara que:

- NO se ha solicitado ni recibido ninguna otra ayuda de otras entidades públicas o privadas
- Sí se ha solicitado ayuda a otras entidades públicas o privadas por las cuantías que se indican, resultando concedidas las siguientes (dejar en blanco la casilla “Cuantía concedida” en el caso de no conocerse este último dato a la fecha de esta declaración):

ENTIDAD	OBJETO DE LA AYUDA	Cuantía solicitada	Cuantía concedida	Fecha concesión
		€	€	
		€	€	
		€	€	
		€	€	
		€	€	

Esta Entidad:

Tachar lo que NO proceda		
Sí	NO	ha aportado anteriormente las escrituras de constitución y los Estatutos
Sí	NO	Han sido modificados posteriormente
Sí	NO	Se ha modificado la representación legal
Sí	NO	Se ha modificado la identificación fiscal

**DOCUMENTOS PRESENTADOS CON ANTERIORIDAD:**

<i>DOCUMENTACIÓN</i>	<i>FECHA</i>	<i>ÓRGANO</i>	<i>PROCEDIMIENTO</i>

El que suscribe conoce y acepta las condiciones generales de esta convocatoria, reguladas por Resolución, de ____ de _____ de 20____, asimismo la presentación de la presente solicitud supone la aceptación expresa y formal de lo establecido en la mencionada convocatoria.

Y SOLICITA la concesión de la subvención que proceda efectuando la siguiente DECLARACIÓN:

TODOS LOS DATOS EXPUESTOS EN ESTA SOLICITUD SON CORRECTOS Y VERACES

En , a de de 20__

(Firma electrónica)

Nombre y apellidos del solicitante representante legalmente autorizado:

(Nota: La solicitud debe ser firmada con el certificado digital de representación de administrador, en caso de administrador único o solidario, o bien mediante certificado de representación de persona jurídica en cualquier otro caso.)

ILMOIA. SRIA. TITULAR DEL ÓRGANO COMPETENTE EN MATERIA DE PROMOCIÓN CULTURAL DE LA JUNTA DE EXTREMADURA



INFORMACIÓN SOBRE PROTECCIÓN DE LOS DATOS DE CARÁCTER PERSONAL

Responsable del tratamiento:

Junta de Extremadura: Consejera de Cultura, Turismo, Jóvenes y Deportes.

Dirección: Avda. Valhondo, S/N Edif. III Milenio, Módulo 6 4ª Planta, 06800 Mérida, Badajoz

Teléfono: 924.17.02.25

Delegado de Protección de datos: dpd@juntaex.es

Finalidad del tratamiento:

Sus datos serán tratados con las siguientes finalidades: gestión y resolución de las ayudas.

Conservación de los datos:

Se conservarán durante el tiempo necesario para cumplir con la finalidad para la que se recabaron y para determinar las posibles responsabilidades que se pudieran derivar de dicha finalidad y del tratamiento de los datos. Será de aplicación lo dispuesto en la normativa de archivos y documentación.

Licitud y base jurídica del tratamiento:

La base legal para los tratamientos indicados es el artículo 6.1 c) del Reglamento (UE) 2016/679, del Parlamento Europeo y del Consejo, de 27 de abril, relativo a la protección de las personas físicas en lo que respecta al tratamiento de datos personales y a la libre circulación de estos datos y por el que se deroga la Directiva 95/46/CE (Reglamento general de protección de datos); tratamiento necesario para el cumplimiento de una obligación legal aplicable al responsable del tratamiento, en virtud del artículo 8 de la Ley Orgánica 3/2018, de 5 de diciembre, de Protección de Datos Personales y garantía de los derechos digitales.

Destinatarios:

Los datos podrán ser transferidos a otros organismos u órganos de la Administración Pública sin precisar el previo consentimiento del interesado, cuando así lo prevea una norma de Derecho de la Unión Europea o una Ley, que determine las cesiones que procedan como consecuencia del cumplimiento de la obligación legal.

Transferencias internacionales de datos:

No están previstas transferencias internacionales de datos.

Derechos de las personas interesadas:

Le informamos que en cualquier momento puede solicitar el acceso a sus datos personales. Asimismo tiene derecho a la rectificación de los datos inexactos o en su caso solicitar la supresión cuando, entre otros motivos, los datos no sean necesarios para el cumplimiento de sus fines, a la limitación del tratamiento, su oposición al mismo, así como a la portabilidad de los datos personales. Estos derechos podrá ejercerlos presentando la correspondiente solicitud en el Sistema de Registro Único de la Administración de la Comunidad Autónoma de Extremadura y de sus organismos públicos vinculados o dependientes, o remitidos por correo postal en la siguiente dirección: Avda. Valhondo, s/n Edif. III Milenio, Módulo 4 1ª Planta, 06800 Mérida (Badajoz). Tiene derecho a revocar en cualquier momento el consentimiento para cualquiera de los tratamientos para los que lo ha otorgado.

El plazo máximo a resolver es el de un mes a contar desde la recepción de la solicitud, pudiendo ser prorrogado dos meses más atendiendo al volumen de reclamaciones presentadas o a la complejidad de la misma.

Tiene derecho a presentar una reclamación ante la Agencia Española de Protección de Datos en el supuesto de que considere que el ejercicio de sus derechos no ha sido atendido convenientemente, a través de su sede electrónica o en su domicilio: *c/ Jorge Juan 6, 28001, Madrid.*

Procedencia de los datos:

Los datos tributarios, de Seguridad Social, así como los datos de identidad y residencia, se obtendrán a través de otras Administraciones Públicas, si no consta oposición del interesado.



ANEXO II

I. RESUMEN PROYECTO DE PROGRAMACIÓN

1.1. Actividades, fechas y dominios culturales a desarrollar:

<i>Actividades</i>	<i>Fechas</i>	<i>Dominio cultural</i>

1.2. Localidades donde se desarrollará el proyecto:

<i>Localidad</i>	<i>Provincia</i>

INTERNET	<input type="checkbox"/> SI <input type="checkbox"/> NO
-----------------	---

1.3.

Cuenta con recursos humanos ajenos a la Entidad Solicitante (Marcar lo que proceda)	<input type="checkbox"/> SI <input type="checkbox"/> NO
---	---

1.4. Duración del Proyecto.

Número de días de realización de este: _____



1.5. Método de Evaluación a realizar: señalar ellos métodos:

- INICIAL**
- INTERMEDIO**
- FINAL**

2. PROYECTO DETALLADO

Notas explicativas del Proyecto para el que se solicita ayuda:

2.1. PARTIDAS QUE DEBEN CONTEMPLAR LOS PROYECTOS:

A) Denominación

B) Justificación (Estudios previos, fundamentos, motivos, razones que justifican la realización del proyecto).

*Estudios previos.

*Finalidad y objetivos

*Metodología

C) Dominios culturales. Objetivos (conforme al artículo 4.1)

D) Programa de desarrollo de actividades de cada dominio cultural:

I. Metodología



2. Temporalización. Cronograma (Duración específica del proyecto)

3. Ámbito territorial de desarrollo del proyecto

4. Población a la que va destinado el proyecto

E) Viabilidad del proyecto.

1. Recursos materiales a disposición del proyecto

2. Recursos financieros. Fuentes de financiación ajenas a la Secretaría General de Cultura dedicados al proyecto



2.2. JUSTIFICACIÓN DE OTROS CRITERIOS DE VALORACIÓN:

a) Particularidades culturales relacionadas con las poblaciones de la Comunidad Autónoma de Extremadura beneficiarias del proyecto que tengan una proyección regional, nacional o internacional en el campo de la creación artística, la tradición o el folklora:

b) Creación de nuevos públicos:

c) Contribución al estímulo para la creación artística:

d) Adecuación de los medios propuestos a las finalidades perseguidas:

e) Viabilidad económica y rigor presupuestario:



f) Recursos humanos a disposición del proyecto (cuantificación y descripción detallada):

Número de personas	Tipo de relación (voluntario/ contratado laboral, mercantil, etc.)	Tipo de jornada y tiempo de dedicación al proyecto

g) Métodos de evaluación: Posibilidad de comparación y cuantificación entre previsiones iniciales que justifican el proyecto con el desarrollo y situación final una vez ejecutado el mismo.

2.3. PRESUPUESTO:

GASTOS: (El importe se consignará con IVA incluido en el caso de que La Entidad NO está obligada a realizar declaración del Impuesto sobre el valor añadido, en caso contrario, se consignará la Base Imponible, excluido el IVA correspondiente.)

CONCEPTO (Partidas presupuestarias)	IMPORTE
Gastos de Transporte relacionados con el proyecto	
Gastos de alquiler y mantenimiento de locales (excluido el de la sede social)	
Gastos de publicidad y difusión	
Gastos de personal contratado específicamente para el proyecto	
Gastos correspondientes a servicios técnicos	
Gastos de edición de publicaciones	
Gastos de contratación de espectáculos, artistas, películas....	
Gastos ordinarios (Máximo 10% de la ayuda solicitada)	
Dietas, gastos de viaje, alojamiento y manutención	
Gastos de personal de pendiente de la Entidad directamente relacionados con el proyecto (Máximo 50% de la ayuda solicitada)	
Gastos protocolarios y de representación (Máximo 5% ayuda solicitada)	
TOTAL GASTOS	

**INGRESOS:**

CONCEPTO	IMPORTE	Porcentaje sobre total proyecto
Fondos propios de la Entidad		
Subvenciones de Entidades Locales		
Otras subvenciones de la Entidad Regional		
Subvenciones Estatales		
Subvenciones Europeas		
Financiación privada		
Otros		
TOTAL INGRESOS		

TOTAL PROYECTO	€
TOTAL GASTOS	€
TOTAL INGRESOS	€
DIFERENCIA GASTOS - INGRESOS	€

AYUDA SOLICITADA: _____ **Euros.**

En _____, a fecha de firma electrónica
El Representante Legal de la Entidad,

**ANEXO III****MEMORIA ECONÓMICA JUSTIFICATIVA**

Convocatoria de ayudas		
D.O.E. Núm. / Fecha convocatoria		
D.O.E. Núm. / Fecha resolución		
Denominación Entidad Beneficiaria		
N.I.F	IMPORTE SUBVENCIÓN CONCEDIDA	€

CONCEPTO (partidas presupuestarias)	IMPORTE INICIAL PRESUPUEST ADO	IMPORTE JUSTIFICADO
Gastos de Transporte relacionados con el proyecto		
Gastos de alquiler y mantenimiento de locales (excluido el de la sede social)		
Gastos de publicidad y difusión		
Gastos de personal contratado específicamente para el proyecto		
Gastos correspondientes a servicios técnicos		
Gastos de edición de publicaciones		
Gastos de contratación de espectáculos, artistas....		
Gastos ordinarios (Máximo 10% de la ayuda solicitada)		
Dietas, gastos de viaje, alojamiento y manutención		
Gastos de personal de pendiente de la Entidad directamente relacionados con el proyecto (Máximo 50% de la ayuda solicitada)		
Gastos protocolarios y de representación (Máximo 5% ayuda solicitada)		
TOTAL		

OBSERVACIONES, EXPLICACIÓN DIFERENCIAS PRESUPUESTO/COSTE FINAL

En _____, a fecha de firma electrónica
El Representante Legal de la Entidad,

**DESGLOSE FACTURAS ⁽¹⁾**

Convocatoria de ayudas			
D.O.E. Núm. / Fecha convocatoria			
D.O.E. Núm. / Fecha resolución			
Denominación Entidad Beneficiaria			
N.I.F.			
IMPORTE SUBVENCIÓN CONCEDIDA	€	IMPORTE TOTAL JUSTIFICADO	€

Nº Orden	Nº Factura	Fecha Fra.	Denominación Empresa	Concepto Factura	Importe Base imponible	Importe IVA incluido	% imputación	Importe imputado que se justifica	Pago/fecha	Forma de pago (2)	Observaciones

(1) Se presentarán tantos modelos de DESGLOSE DE FACTURAS como partidas presupuestarias contenga el presupuesto.

(2) FORMA DE PAGO: Justificante bancario / Certificado de Empresa.

En _____, a _____ de _____ de 20____.

El Representante Legal de la Entidad,

- NOTAS: Los gastos generales deberán ser justificados individualmente, además de con las facturas o documentos correspondientes, mediante certificado expreso de cada gasto o de cada grupo de gastos si son de características similares.
- Se deberán justificar si las hubiere, las diferencias entre los grupos correspondientes al presupuesto inicial y el justificado.
- Los pagos de facturas de importe superior a 1.000 euros, deberán justificarse necesariamente mediante documentos bancarios (cheques, transferencias, pagarés etc.) y su correspondiente justificación de cargo en cuenta (mediante certificado de la entidad bancaria, listados de movimientos de cuentas, documento de cargo en cuenta, etc).
- Los pagos de facturas de importe inferior a 1.000 euros, podrán justificarse, además de la manera indicada en el párrafo anterior, mediante Recibo o Certificado de pago de la misma emitido por el proveedor (en original).
- En cualquier caso, siempre debe quedar acreditado claramente el sujeto que paga la factura, el proveedor, el importe pagado y la factura a que corresponde dicho pago



ANEXO IV

CERTIFICACIÓN FINAL

Don/Doña _____, con D.N.I. número _____, como representante legal de la Entidad _____, con C.I.F. número _____ con domicilio en _____ de la localidad de _____, Código Postal _____,

CERTIFICA:

En relación a la subvención por importe de _____ concedida por la Consejería de Cultura, Turismo Jóvenes y Deportes para la realización del proyecto _____, durante el ejercicio _____

- 1.- Que ha finalizado el proyecto mencionado, para el que se concedió la ayuda.
- 2.-Que no se han obtenido otras subvenciones, que en concurrencia con la que se concedió han superado el coste de las actividades desarrolladas.
- 3.-Que todas las actividades desarrolladas en este proyecto son acordes con el contenido de las bases reguladoras.
- 4.-Que se han cumplido con las obligaciones de publicidad establecidas, incorporando de forma visible y destacada en todos los materiales de promoción, distribución y publicidad del proyecto objeto de ayuda, que se trata de un proyecto subvencionado por la Junta de Extremadura, de acuerdo con las especificaciones contenidas en el Manual de Identidad Corporativa de la Junta de Extremadura en vigor.
- 5.-Que las subvenciones y otros ingresos que han financiado el proyecto han sido:

Subvención/ Otros ingresos	Entidad de procedencia	Pública/Privada	IMPORTE	Porcentaje sobre total proyecto
TOTAL INGRESOS				



INTERNET	<input type="checkbox"/> SI <input type="checkbox"/> NO
-----------------	---

9.

Que el proyecto ha contado con recursos humanos ajenos al proyecto	<input type="checkbox"/> SI <input type="checkbox"/> NO
--	---

10. Que la duración total del Proyecto ha sido:

Número de días de realización de este: _____

Método de Evaluación realizado ha sido (señalar el/los métodos):

- INICIAL
- INTERMEDIO
- FINAL

En _____, a fecha de firma electrónica
El Representante Legal de la Entidad,





EXTRACTO de la convocatoria de ayudas a personas jurídico-privadas sin ánimo de lucro, con fines culturales, para la realización de proyectos de actividades de carácter cultural en municipios de la Comunidad Autónoma de Extremadura para 2025. (2025040005)

BDNS(Identif.): 808520

De conformidad con lo previsto en los artículos 17.3.b y 20.8.a) de la Ley 38/2003, de 17 de noviembre, General de Subvenciones, se publica el extracto de la convocatoria, cuyo texto completo puede consultarse en la Base de Datos Nacional de Subvenciones (<https://www.infosubvenciones.es/gob.es>) y en este DOE.

Primero. Beneficiarios.

1. Podrán concurrir a la convocatoria de ayudas las personas jurídico-privadas que reúnan los siguientes requisitos:
 - Estar legalmente constituidas e inscritas en el Registro Oficial autonómico o nacional correspondiente.
 - Que se trate de personas jurídico-privadas sin ánimo de lucro.
 - Estar al corriente en las obligaciones tributarias con la Hacienda Estatal, con la Seguridad Social y no tener deudas con la Hacienda Autonómica
 - No estar incurso en alguna de las prohibiciones para obtener la condición de beneficiario establecidas en el artículo 12.2 de la Ley 6/2011, de 23 de marzo, de Subvenciones de la Comunidad Autónoma de Extremadura.
2. No podrán ser beneficiarios de las ayudas aquellas personas jurídico-privadas:
 - a) Cuyo proyecto esté integrado en otros programas que promociona la Consejería competente en materia de cultura de la Junta de Extremadura.
 - b) Cuyo proyecto no se desarrolle exclusivamente en municipios de la Comunidad Autónoma de Extremadura.
 - c) Cuyos programas incluyan:
 - 1º. Actividades docentes, previstas en los planes de estudios vigentes, así como viajes de fin de curso u otras actividades extraescolares de similar naturaleza.
 - 2º. Aquellos que contengan preceptos que infrinjan alguna normativa vigente.

**Segundo. Objeto.**

Ayudas destinadas a financiar la realización de proyectos que fomenten actividades o acciones que contribuyan a generar contenidos de interés cultural en los municipios de la Comunidad Autónoma de Extremadura por parte de personas jurídico privadas sin ánimo de lucro, con fines culturales, que desarrollen actividades en el ámbito territorial de Extremadura y que contribuyan a la participación de los extremeños en la vida cultural de su territorio.

Tercero. Bases reguladoras.

Decreto 168/2024, de 26 de diciembre por el que se establecen las bases reguladoras de concesión de ayudas a personas jurídico-privadas sin ánimo de lucro, con fines culturales, para la realización de proyectos de actividades de carácter cultural en municipios de la Comunidad Autónoma de Extremadura y se aprueba la primera convocatoria.

Cuarto. Cuantía.

1. A la financiación de estas ayudas se destinará la cantidad máxima de doscientos cincuenta mil euros (250.000,00 euros), que se financiará con cargo a la aplicación presupuestaria 150020000 G/273A/48000/20150249/CAG0000001, de los presupuestos generales de la Comunidad Autónoma de Extremadura para 2025.
2. La cuantía máxima por ayuda anual, no superará los 12.000,00 euros por proyecto y beneficiario.

Quinto. Plazo de presentación de solicitudes.

1. Las solicitudes, junto con el resto de documentación requerida, deberán ser presentadas de modo telemático. La tramitación de las solicitudes, así como el acceso a la totalidad de la información sobre el procedimiento, se efectuará a través del punto de acceso general electrónico <https://www.juntaex.es/w/0638722>, dentro de la ficha correspondiente al trámite
2. El plazo de presentación de solicitudes será de veinte días hábiles a contar desde el siguiente al de la publicación de la convocatoria y su extracto en el Diario Oficial de Extremadura (<http://doe.juntaex.es>).

Sexto. Otros datos.

La Consejería de Cultura, Turismo, Jóvenes y Deportes efectuará durante el ejercicio previsto en la convocatoria, un pago único, con carácter anticipado, siendo el 100 % del importe total de la subvención concedida una vez publicada la resolución de concesión en el Diario Oficial de Extremadura (<http://doe.juntaex.es>) previa aceptación por parte de la entidad beneficiaria de la subvención concedida.

Mérida, 26 de diciembre de 2024.

El Secretario General,
JOSÉ LUIS GIL SOTO

**II****AUTORIDADES Y PERSONAL****1. NOMBRAMIENTOS, SITUACIONES E INCIDENCIAS****CONSEJERÍA DE SALUD Y SERVICIOS SOCIALES**

RESOLUCIÓN de 9 de enero de 2025, de la Presidencia del Consejo Asesor de Servicios Sociales de Extremadura, por la que se sustituye a vocales de este órgano colegiado. (2025060058)

De conformidad con los artículos 5 y 9 del Decreto 165/2016, de 11 de octubre, por el que se regula la composición, organización y régimen de funcionamiento del Consejo Asesor de Servicios Sociales de Extremadura, corresponde a la persona titular de la Presidencia del Consejo Asesor de Servicios Sociales de Extremadura el nombramiento de las personas que ocuparán la Secretaría y las treinta y tres vocalías, previa designación por los órganos a los que representen y que se indican en los citados artículos, en su condición de secretario/a o vocal, respectivamente, en que se integran orgánica y funcionalmente.

El apartado 1 del artículo 11 del Reglamento Interno del Organización y Funcionamiento del Consejo Asesor de Servicios Sociales de Extremadura establece las causas por las que la Presidencia de este órgano declarará el cese de la condición de vocal. Por otra parte, ese mismo artículo, en su apartado 2, recoge que el cese determinará asimismo el nombramiento como vocal de la persona que proponga la entidad representada por el vocal o la vocal cesante por el período que reste hasta la finalización de los cuatro años, en la forma prevista en el artículo 9 del Reglamento Interno de Organización y Funcionamiento del Consejo Asesor de Servicios Sociales de Extremadura.

De igual modo, con motivo del Decreto de la Presidenta 16/2023, de 20 de julio, por el que se modifican la denominación y las competencias de las Consejerías que conforman la Administración de la Comunidad Autónoma de Extremadura, se producen modificaciones en diferentes órganos administrativos de la Junta de Extremadura así como de otras administraciones, instituciones y colegios profesionales que pudieran afectar a las vocalías electas del consejo provocando su cese. Por este motivo, resulta preciso la sustitución de algunas vocalías, que fueron nombradas respectivamente, mediante Resolución de 29 de octubre de 2018, de la Presidencia del Consejo Asesor de Servicios Sociales de Extremadura, sobre el nombramiento de miembros y suplentes de este órgano, (DOE núm. 226, de 21 de noviembre) y conforme a las sucesivas resoluciones de la Presidencia del Consejo Asesor de Servicios Sociales, por la que se han sustituido a vocales de este órgano colegiado: Resolución de 14 de diciembre de



2020 (DOE núm. 243, de 18 de diciembre) y Resolución de 27 de octubre de 2022 (DOE núm. 213, de 7 de noviembre).

Teniendo en cuenta lo señalado en los párrafos anteriores, de conformidad con las propuestas de designación realizadas por los órganos a los que representen y en el uso de las facultades que me han sido conferidas por los artículos 5 y 9 del Decreto 165/2016, de 11 de octubre, por el que se regula la composición, organización y régimen de funcionamiento del Consejo Asesor de Servicios Sociales de Extremadura,

RESUELVO:

Primero. Cesar a las siguientes vocalías del Consejo Asesor de Servicios Sociales en representación de la Junta de Extremadura:

- D.^a Beatriz Muñoz González, Directora General del Instituto de la Mujer de Extremadura, vocal titular, en materia de mujer.
- D. José Ángel Calle Suárez, Director de la Agencia Extremeña de Cooperación Internacional para el Desarrollo (AEXCID), vocal titular, en materia de cooperación internacional para el desarrollo.
- D. José Vicente Granado Granado, Director Gerente del SEPAD, vocal titular, y a D.^a Lorena Olivera Santa-Catalina, Coordinadora Técnica de Programas Intersectoriales de Atención Sociosanitaria del SEPAD, vocal suplente, en materia de dependencia.
- D. Ceciliano Franco Rubio, Director Gerente del Servicio Extremeño de Salud, vocal titular, y a D. Vicente Alonso Núñez, Director General de Asistencia Sanitaria del SES, vocal suplente, en materia de sanidad.
- D. Juan Francisco Fuella Moreno, Asesor Técnico Docente de la Secretaría General de Educación, vocal titular, y a D. Javier Pérez Jiménez, Asesor Técnico Docente de la Secretaría General de Educación, vocal suplente, en materia de educación
- D.^a Mercedes Lozano Ruiz, Jefa de Servicio de Recursos para la Investigación Científica Pública, vocal titular, y a D. Juan Ramón Regadera Blanco, Jefe de Servicio de Recursos para la Investigación Científica Empresarial, vocal suplente, en materia de ciencia, investigación e innovación.
- D.^a Ana Jiménez Mostazo, Directora General de Calidad en el Empleo, vocal titular, y a D. Juan Sánchez Moreno, Jefe de Servicio de Escuelas Taller y Programas Especiales, vocal suplente, en materia de empleo.



- D. Francisco Belloso Trinidad, Jefe de Sección de Coordinación Jurídica, vocal titular, y a D. José Antonio Mateos Martín, Jefe de Unidad de Población, vocal suplente, en materia de política territorial.
- D.^a M.^a Isabel Vergara Sánchez, Directora General de Vivienda, vocal titular, y a D.^a Nuria Sánchez Villa, Jefa de Servicio de Adjudicación y Mantenimiento, vocal suplente, en materia de vivienda.

Segundo. Nombrar a las siguientes vocalías del Consejo Asesor de Servicios Sociales en representación de la Junta de Extremadura:

- D.^a Beatriz Arjona Rovira, Directora General del Instituto de la Mujer de Extremadura, vocal titular, en materia de mujer.
- D.^a Isabel Belloso Bueso, Directora de la Agencia Extremeña de Cooperación Internacional para el Desarrollo (AEXCID), vocal titular, en materia de cooperación internacional para el desarrollo.
- D.^a Estrella Martínez Lavado, Directora Gerente del SEPAD, vocal titular, y a D.^a Elisabeth Carvajal Santiago, Coordinadora Técnica de Calidad del SEPAD, vocal suplente, en materia de dependencia.
- D. Jesús Viles Piris, Director Gerente del Servicio Extremeño de Salud, vocal titular, y a D. Félix Miranda Álvarez, Director General de Asistencia Sanitaria del SES, vocal suplente, en materia de sanidad.
- D. Pedro Antonio Pérez Durán, Director General de Formación Profesional, Innovación e Inclusión Educativa, vocal titular, y a D.^a M.^a Adela Rosa Lemus, Jefa de Servicio de Inclusión y Atención a la Diversidad, vocal suplente, en materia de educación.
- D. Juan Ramón Regadera Blanco, Jefe de Servicio de Recursos para la Investigación Científica Empresarial, vocal titular, y a D.^a Mercedes Lozano Ruiz, Jefa de Servicio de Recursos para la Investigación Científica Pública, vocal suplente, en materia de ciencia, investigación e innovación.
- D.^a M.^a José Nevado del Campo, Secretaria General de Empleo, vocal titular, y a D. Pedro Galán Berrocal, vocal suplente, en representación de la Junta de Extremadura en materia de empleo.
- D. Saturnino Corchero Pérez, Director General de Urbanismo, Ordenación del Territorio y Agenda Urbana, vocal titular, y a D. Carlos Martín Carrasco, Jefe de Servicio de Ordenación del Territorio, de la Dirección General de Urbanismo, vocal suplente, en materia de política territorial.



- D.^a Lidia López Paniagua, Secretaria General de Vivienda, Arquitectura y Regeneración Urbana, vocal titular, y a D. Miguel Ángel Bravo López, Jefe de Servicio de Adjudicación y Mantenimiento, de la Secretaria General de Vivienda, Arquitectura y Regeneración Urbana, vocal suplente, en materia de vivienda.

Tercero. Cesar a las siguientes vocalías del Consejo Asesor de Servicios Sociales en representación de colegios profesionales:

- D.^a Montserrat Moro Cabanillas, vocal titular, y a D.^a Raquel Jiménez Luna, vocal suplente, en representación del Colegio Oficial de Trabajo Social de Badajoz.
- D.^a Inés Solomando Segador, vocal suplente, en representación del Colegio Profesional de Educadoras y Educadores Sociales de Extremadura.
- D. Luis Sancho Polo, vocal suplente, en representación del Colegio Oficial de Psicólogos de Extremadura.

Cuarto. Nombrar a las siguientes vocalías del Consejo Asesor de Servicios Sociales en representación de colegios profesionales:

- D.^a Raquel Jiménez Luna, vocal titular, y a D. Jesús Díaz Chaparro, vocal suplente, en representación del Colegio Oficial de Trabajo Social de Badajoz.
- D.^a Yolanda Carvajal Díaz, vocal suplente, en representación del Colegio Profesional de Educadoras y Educadores Sociales de Extremadura.
- D.^a Rocío Ortíz Ladera, vocal suplente, en representación del Colegio Oficial de Psicólogos de Extremadura.

Quinto. Cesar a las siguientes vocalías del Consejo Asesor de Servicios Sociales en representación de las Diputaciones Provinciales:

- D.^a Virginia Borrallo Rubio, vocal titular, y a D.^a M.^a Luisa Murillo Díaz, vocal suplente, en representación de la Diputación Provincial de Badajoz.
- D.^a Amelia Molero Fragoso, vocal titular, y a D.^a Pilar Pérez Pérez, vocal suplente, en representación de la Diputación Provincial de Cáceres.

Sexto. Nombrar a las siguientes vocalías del Consejo Asesor de Servicios Sociales en representación de las Diputaciones Provinciales:

- D.^a Ana Belén Valls Muñoz, vocal titular, y a D.^a Lourdes Linares Matito, vocal suplente, en representación de la Diputación Provincial de Badajoz.



- D.^a Sheila Martín Gil, vocal titular, y a D.^a Antonia Molina Márquez, vocal suplente, en representación de la Diputación Provincial de Cáceres.

Séptimo. Cesar a la siguiente vocal en representación de una de las dos organizaciones sindicales más representativas en el ámbito de la Comunidad Autónoma de Extremadura:

- D.^a Ángela de la Montaña Polo, vocal suplente, en representación de CC.OO. de Extremadura.

Octavo. Nombrar al siguiente vocal en representación de una de las dos organizaciones sindicales más representativas en el ámbito de la Comunidad Autónoma de Extremadura:

- D. Ricardo Gómez Jara, vocal suplente, en representación de CC.OO. de Extremadura.

Noveno. Cesar a las siguientes vocalías en representación de la organización empresarial más representativa en el ámbito de la Comunidad Autónoma de Extremadura:

- D. Manuel Guerrero Pérez y a D. Nicolás Montero Jaramillo, vocales titulares, y a D.^a M.^a Inmaculada Ibarra González, vocal suplente, en representación de la CREEX.

Décimo. Nombrar a las siguientes vocalías en representación de la organización empresarial más representativa en el ámbito de la Comunidad Autónoma de Extremadura:

- D.^a Ana María Collado Ibarra y a Don Juan Carlos Campón Durán, vocales titulares, y a D. Manuel Guerrero Pérez, vocal suplente, en representación de la CREEX.

Décimo primero. Cesar a la siguiente vocal en representación de la Administración local de Extremadura, en representación de la Administración local de municipios con población superior a los 20.000 habitantes:

- D.^a María Josefa Pulido Pérez, concejala en el Ayuntamiento de Cáceres, vocal titular, en representación de los municipios con población superior a 20.000 habitantes.

Décimo segundo. Nombrar a las siguientes vocalías en representación de la Administración local de Extremadura, en representación de la Administración local de municipios con población superior a los 20.000 habitantes:

- D. José Ángel Calle Suárez, concejal del Ayuntamiento de Mérida, vocal titular, y a D.^a María Catalina Alarcón Frutos, concejala del Ayuntamiento de Mérida, vocal suplente, en representación de los municipios con población superior a 20.000 habitantes.

Décimo tercero. Cesar a la siguiente vocal en representación de la Administración local de municipios con población igual o inferior a 20.000 habitantes:



- D.^a Ana Valls Muñoz, Alcaldesa del Ayuntamiento de Cabeza del Buey, vocal titular, en representación de los municipios con población igual o inferior a 20.000 habitantes.

Décimo cuarto. Nombrar a las siguientes vocalías en representación de la Administración local de municipios con población igual o inferior a 20.000 habitantes:

- D.^a Ana Torres Márquez, Alcaldesa de Llera, vocal titular, y a D.^a Isabel M.^a Moriche Pereo, concejala del Ayuntamiento de Aceuchal, vocal suplente, en representación de los municipios con población igual o inferior a 20.000 habitantes.

Décimo quinto. Cesar a D. José Aurelio González Peinado, vocal titular, en representación de Cruz Roja Española en Extremadura.

Décimo sexto. Nombrar a D.^a Asunción Rodríguez Granados, vocal titular, en representación de Cruz Roja Española en Extremadura.

La presente resolución surtirá efectos desde el mismo día de su publicación en el Diario Oficial de Extremadura.

Mérida, 9 de enero de 2025.

La Presidenta del Consejo Asesor de
Servicios Sociales de Extremadura,

SARA GARCÍA ESPADA

RESOLUCIÓN de 9 de enero de 2025, de la Consejera, por la que se modifica la composición del Comité Clínico de la Comunidad Autónoma de Extremadura para la interrupción voluntaria del embarazo. (2025060059)

La Ley Orgánica 2/2010, de 3 de marzo, de salud sexual y reproductiva y de la interrupción voluntaria del embarazo y el Real Decreto 825/2010, de 25 de junio, de desarrollo parcial de esa ley establecen que los miembros del Comité Clínico, titulares y suplentes, serán designados por las autoridades sanitarias competentes de las Comunidades Autónomas, entre los especialistas ejercientes en la red asistencial pública de las mismas, designación que deberá hacerse pública en los respectivos diarios oficiales.

Por su parte, la Orden de 4 de marzo de 2011 por la que se regula la composición y funcionamiento del Comité Clínico de la Comunidad Autónoma de Extremadura para la interrupción voluntaria del embarazo señala, en su artículo 3, que "El Comité Clínico estará integrado por dos médicos especialistas en ginecología y obstetricia, o expertos en diagnóstico prenatal, y un pediatra, quienes, junto con sus respectivos suplentes, serán designados mediante resolución del titular de la Consejería competente en materia de sanidad, entre los especialistas ejercientes en la red asistencial pública de la Comunidad Autónoma de Extremadura".

Asimismo, dicho artículo 3, en su apartado 2, señala que "la designación de los miembros del Comité Clínico tendrá una vigencia de dos años, sin perjuicio de posibles prórrogas, y su efectividad se producirá el mismo día de la publicación de la resolución de nombramiento en el Diario Oficial de Extremadura".

De acuerdo con lo anterior, por Resolución de 3 de octubre de 2024, de la Consejera, por la que se renueva la composición del Comité Clínico de la Comunidad Autónoma de Extremadura para la interrupción voluntaria del embarazo, publicada en el Diario Oficial de Extremadura núm. 202, de 16 de octubre de 2024, se procedió a la nueva designación de sus miembros.

En fecha 8 y 14 de noviembre de 2024 presentan renuncia la Dra. Ana María Moreno García y la Dra. Cristina Cáceres Marzal, debiéndose proceder en consecuencia a efectuar nuevos nombramientos de miembros del Comité Clínico en sustitución de aquellos.

En virtud de lo anterior y de acuerdo con las competencias atribuidas por el Decreto 235/2023, de 12 de septiembre, por el que se establece la estructura orgánica de la Consejería de Salud y Servicios Sociales y se modifica el Decreto 221/2008, de 24 de octubre, por el que se aprueban los Estatutos del Organismo Autónomo Servicio Extremeño de Salud, y de conformidad con los artículos 36 y 92 de la Ley 1/2002, de 28 de febrero, del Gobierno y de la Administración de la Comunidad Autónoma de Extremadura, se dicta la siguiente,

**RESOLUCIÓN:**

Primero. Modificar la composición del Comité Clínico de la Comunidad Autónoma de Extremadura en el siguiente sentido:

A. Especialistas en Ginecología y Obstetricia o expertos en diagnóstico prenatal:

Suplente de D.^a Almudena Martín García (Hospital Materno-Infantil de Badajoz): D.^a Juana María Gómez Guerrero (Hospital Materno-Infantil de Badajoz).

B. Especialista en Pediatría:

Suplente de D. Javier Lucas Hernández (Hospital Materno-Infantil de Badajoz): D.^a Raquel Real Terrón (Hospital Materno-Infantil de Badajoz).

Segundo. La finalización de su designación como miembros del Comité Clínico coincidirá con la establecida en la Resolución de 3 de octubre de 2024, de la Consejera, por la que se renueva la composición del Comité Clínico de la Comunidad Autónoma de Extremadura para la interrupción voluntaria del embarazo, publicada en el Diario Oficial de Extremadura núm. 202, de 16 de octubre de 2024.

Tercero. La efectividad de los nombramientos se producirá el mismo día de la publicación de esta resolución en el Diario Oficial de Extremadura.

Contra la presente resolución, que pone fin a la vía administrativa, podrá interponerse recurso de reposición ante la titular de la Consejería de Salud y Servicios Sociales, en el plazo de un mes a contar a partir del día siguiente al de su publicación, conforme a lo establecido en el artículo 102 de la Ley 1/2002, de 28 de febrero, del Gobierno y de la Administración de la Comunidad Autónoma de Extremadura, y los artículos 123 y 124 de la Ley 39/2015, de 1 de octubre, del Procedimiento Administrativo Común de las Administraciones Públicas o recurso contencioso-administrativo en el plazo de dos meses a contar desde el día siguiente al de su notificación, ante el Tribunal Superior de Justicia de Extremadura, con arreglo a lo dispuesto en los artículos 10.a) y 46.1 de la Ley 29/1998, de 13 de julio, reguladora de la Jurisdicción Contencioso-administrativa.

Mérida, 9 de enero de 2025.

La Consejera de Salud y Servicios
Sociales,

SARA GARCÍA ESPADA

• • •

**III****OTRAS RESOLUCIONES****CONSEJERÍA DE PRESIDENCIA, INTERIOR Y DIÁLOGO SOCIAL**

RESOLUCIÓN de 9 de enero de 2025, de la Secretaría General, por la que se da publicidad a la Cuarta Adenda al Convenio de Colaboración entre la Consejería de Medio Ambiente y Rural, Políticas Agrarias y Territorio y el Grupo de Acción Local "Asociación para el Desarrollo Integral de la Comarca de la Vera (ADICOVER)" para la aplicación del enfoque Leader del Programa de Desarrollo Rural 2014-2020 en Extremadura, firmado el día 25 de noviembre de 2016. (2025060039)

Habiéndose firmado el día 22 de diciembre de 2024, la Cuarta Adenda al Convenio de Colaboración entre la Consejería de Medio Ambiente y Rural, Políticas Agrarias y Territorio y el Grupo de Acción Local "Asociación para el Desarrollo Integral de la Comarca de la Vera (ADICOVER)" para la aplicación del enfoque LEADER del Programa de Desarrollo Rural 2014-2020 en Extremadura, firmado el día 25 de noviembre de 2016, de conformidad con lo previsto en el artículo 8 del Decreto 217/2013, de 19 de noviembre, por el que se regula el Registro General de Convenios de la Administración de la Comunidad Autónoma de Extremadura,

RESUELVO:

La publicación en el Diario Oficial de Extremadura de la Adenda que figura como anexo de la presente resolución.

Mérida, 9 de enero de 2025.

El Secretario General,
DAVID GONZÁLEZ GIL



CUARTA ADENDA AL CONVENIO DE COLABORACIÓN ENTRE LA CONSEJERÍA DE MEDIO AMBIENTE Y RURAL, POLÍTICAS AGRARIAS Y TERRITORIO Y EL GRUPO DE ACCIÓN LOCAL "ASOCIACIÓN PARA EL DESARROLLO INTEGRAL DE LA COMARCA DE LA VERA (ADICOVER)" PARA LA APLICACIÓN DEL ENFOQUE LEADER DEL PROGRAMA DE DESARROLLO RURAL 2014-2020 EN EXTREMADURA, FIRMADO EL DÍA 25 DE NOVIEMBRE DE 2016.

22 de diciembre de 2024.

REUNIDOS:

De una parte la Consejería de Agricultura, Ganadería y Desarrollo Sostenible de la Junta de Extremadura, representada por Doña Mercedes Morán Álvarez, en virtud del Decreto de la Presidenta 16/2023, de 20 de julio, por el que se modifican la denominación y competencias de las Consejerías que conforman la Administración de la Comunidad Autónoma de Extremadura y del Decreto 77/2023, de 21 de julio, por el que se establece la estructura orgánica básica de la Administración de la Comunidad Autónoma de Extremadura y, debidamente autorizada, por acuerdo del Consejo de Gobierno de 12 de diciembre de 2024.

Y de otra, el Grupo de Acción Local "ASOCIACIÓN PARA EL DESARROLLO INTEGRAL DE LA COMARCA DE LA VERA" (ADICOVER), en adelante GAL ADICOVER, con sede en Felipe II, s/n, en el municipio de Cuacos de Yuste, (Cáceres), con N.I.F. n.º G10206621, representado por su presidente Don Fermín Encabo Acuña, nombrado por acuerdo de dicha entidad de fecha 19 de julio de 2023 y facultado para la firma del presente Convenio.

Las partes se reconocen mutuamente capacidad jurídica suficiente para suscribir la Adenda al presente Convenio y a tal efecto

EXPONEN:

Primero. Que la finalidad del Convenio suscrito el 25 de noviembre de 2016 es establecer la relación entre el GAL ADICOVER y la Consejería competente en materia de Desarrollo Rural para la aplicación de la Metodología LEADER del Programa de Desarrollo Rural 2014-2020, en el ámbito territorial del GAL y en función de su Estrategia de Desarrollo Local Participativo (en adelante EDLP) seleccionada conforme al Decreto 64/2016, de 17 de mayo de selección de Estrategias de Desarrollo Local Participativo (DOE 97, lunes 23 de mayo de 2016) para el Periodo de Programación 2014-2020 y lo determinado en el marco jurídico básico de las acciones comunitarias a favor del desarrollo rural, el Reglamento (UE) n.º 1305/2013 del Parlamento y del Consejo, de 17 de diciembre de 2013, relativo a la ayuda al desarrollo rural a través del Fondo Europeo Agrícola de Desarrollo Rural (FEADER) y el Reglamento de Ejecución (UE) n.º 808/2014 de la Comisión, de 17 de julio de 2014, por el que se establecen disposicio-



nes de aplicación del Reglamento (UE) n.º 1305/2013 del Parlamento Europeo y del Consejo, relativo a la ayuda al desarrollo rural a través del Fondo Europeo Agrícola de Desarrollo Rural (Feader), establece las disposiciones de aplicación del Reglamento (UE) n.º 1305/2013; todo ello de acuerdo con lo establecido por las bases reguladoras por las que se regula el sistema de ayudas bajo la metodología LEADER y el procedimiento de gestión, para el Periodo de Programación de Desarrollo Rural 2014-2020.

Segundo. El Programa de Desarrollo Rural de Extremadura 2014-2020 fue aprobado el 18 de noviembre de 2015 mediante la Decisión de la Comisión C(2015) 8193 final, modificada por la Decisión de la Comisión C (2017) 5421 final. Dicho programa contempla la medida 19 Apoyo para el desarrollo local de LEADER cuya finalidad es la aplicación de estrategias innovadoras mediante el método LEADER, contribuyendo al desarrollo sostenible a largo plazo de los territorios rurales, la mejora de la gobernanza y movilización del potencial de desarrollo endógeno de las zonas rurales. La implementación de las estrategias de acción local y otras acciones de los GAL refuerzan la coherencia territorial y las sinergias entre medidas para el desarrollo de la economía y de la sociedad.

Tercero. Que el Programa de Desarrollo Rural de la Comunidad Autónoma de Extremadura, prevé la aplicación de la medida 19 mediante la metodología LEADER, a través de la puesta en marcha de las actuaciones comarcales promovidas por los GAL y previstas en su EDLP.

Cuarto. Que el GAL ADICOVER fue seleccionado mediante Resolución de 23 de septiembre de 2016.

Quinto. Que en la Resolución de selección del GAL se establece que las relaciones entre el GAL y la Administración Autonómica se establecerán mediante convenio, en el que así mismo se reflejará, entre otros aspectos, los procedimientos y normas aplicables para la utilización, control y seguimiento del proceso de actuación, así como las facultades y autorizaciones para dictar normas de desarrollo de éstos para la ejecución del programa de desarrollo comarcal seleccionado.

Sexto. El Decreto 299/2015, de 27 de noviembre, designa y establece la organización y funcionamiento del Organismo Pagador de los gastos financiados por el Fondo Europeo Agrícola de Garantía (FEAGA) y por el Fondo Europeo Agrícola de Desarrollo Rural (FEADER) en la Comunidad Autónoma de Extremadura.

Este Decreto determina que la Autoridad de Gestión será responsable de la gestión y aplicación eficiente, eficaz y correcta del programa. Sus funciones vienen establecidas en el artículo 66 del Reglamento (UE) n.º 1305/2013, del Parlamento Europeo y del Consejo, de 17 de diciembre, relativo a la ayuda a través del Fondo Europeo Agrícola de Desarrollo Rural

(FEADER). El Organismo de Certificación es la Intervención General de la Junta de Extremadura con el alcance y las competencias previstas en el artículo 9.1 del Reglamento (UE) n.º 1306/2013, del Parlamento Europeo y del Consejo, de 17 de diciembre, sobre la financiación, gestión y seguimiento de la Política Agrícola Común, por el que se derogan los Reglamentos (CE) n.º 352/78, (CE) n.º 165/94, (CE) n.º 2799/98, (CE) n.º 814/2000, (CE) n.º 1290/2005 y (CE) n.º 485/2008 del Consejo.

Séptimo. El GAL ADICOVER suscribió con posterioridad al Convenio de 25 de noviembre de 2016 las siguientes adendas:

- 1.ª ADENDA de fecha 22 mayo de 2018: ADENDA AL CONVENIO DE COLABORACIÓN ENTRE LA CONSEJERÍA DE MEDIO AMBIENTE Y RURAL, POLÍTICAS AGRARIAS Y TERRITORIO Y EL GRUPO DE ACCIÓN LOCAL "ASOCIACIÓN PARA EL DESARROLLO INTEGRAL DE LA COMARCA DE LA VERA" PARA LA APLICACIÓN DEL ENFOQUE LEADER DEL PROGRAMA DE DESARROLLO RURAL 2014-2020 EN EXTREMADURA POR LA QUE SE DELEGAN DETERMINADOS CONTROLES ADMINISTRATIVOS EN APLICACIÓN DEL ARTÍCULO 60.2 DEL REGLAMENTO (UE) N.º. 809/2014 DE LA COMISION POR EL QUE SE ESTABLECEN DISPOSICIONES DE APLICACIÓN DEL REGLAMENTO UE) N.º. 1306/2013.
- 2.ª ADENDA de fecha 3 de diciembre de 2021: ADENDA AL CONVENIO DE COLABORACIÓN ENTRE LA CONSEJERÍA DE MEDIO AMBIENTE Y RURAL, POLÍTICAS AGRARIAS Y TERRITORIO Y EL GRUPO DE ACCIÓN LOCAL "ASOCIACIÓN PARA EL DESARROLLO INTEGRAL DE LA COMARCA DE LA VERA" PARA LA APLICACIÓN DEL ENFOQUE LEADER DEL PROGRAMA DE DESARROLLO RURAL 2014-2020 EN EXTREMADURA, FIRMADO EL DÍA 25 DE NOVIEMBRE DE 2016.
- 3.ª ADENDA de fecha 30 de diciembre de 2022: ADENDA AL CONVENIO DE COLABORACIÓN ENTRE LA CONSEJERÍA DE MEDIO AMBIENTE Y RURAL, POLÍTICAS AGRARIAS Y TERRITORIO Y EL GRUPO DE ACCIÓN LOCAL "ASOCIACIÓN PARA EL DESARROLLO INTEGRAL DE LA COMARCA DE LA VERA" PARA LA APLICACIÓN DEL ENFOQUE LEADER DEL PROGRAMA DE DESARROLLO RURAL 2014-2020 EN EXTREMADURA, FIRMADO EL DÍA 25 DE NOVIEMBRE DE 2016.

Por la presente Adenda (4ª) se modifica el Convenio de 25 de noviembre de 2016 conforme a la cláusula decimoséptima. Modificación del convenio suscrito el 25 de noviembre de 2016 entre la Consejería de Medio Ambiente y Rural, Políticas Agrarias y Territorio y el Grupo de Acción Local "Asociación para el desarrollo integral de la Comarca de la Vera" que indica:

"El presente Convenio, podrá ser modificado de mutuo acuerdo entre las partes, en función del desarrollo efectivo del programa de desarrollo rural, mediante la suscripción del oportuno Acuerdo de Modificación, que deberá ser suscrito antes de la finalización del plazo de duración; e igualmente por la aplicación de las normas de desarrollo del PDR 2014-2020.



Cuando la revisión, incluidas las que puedan derivarse de las evaluaciones de la aplicación del programa del GAL, implique modificación de los cuadros financieros, su aprobación corresponderá a la Consejería, quienes darán traslado de esta al Comité de Seguimiento del PDR de Extremadura 2014-2020.

Sin perjuicio de lo dispuesto en el párrafo primero de la presente cláusula, en caso de retraso en la ejecución del programa comarcal y en el cronograma de pagos, las autoridades competentes, en orden a un mejor cumplimiento del programa regional y a una mayor eficiencia de las dotaciones financieras del mismo, podrán ajustar la contribución financiera asignada al programa comarcal a la evolución real del mismo, reasignando, en el marco del programa regional, las dotaciones procedentes de estos ajustes en los términos previstos en el Decreto 64/2016, de 17 de mayo, de selección de EDLP y en el Decreto por el que se regula el sistema de ayudas bajo la metodología LEADER y el procedimiento de gestión, para el periodo de programación de desarrollo rural 2014-2020. Esta reasignación será comunicada al Comité de Seguimiento del Programa de Desarrollo Rural de Extremadura 2014-2020. Todo ello en consonancia con la necesaria consecución de los hitos del programa, sobre la base de la información y las evaluaciones que se realicen, de cara a la aplicación del marco del rendimiento.

En todo caso, estos trámites o autorizaciones deberán adoptarse con carácter previo al Acuerdo de Modificación”.

Octavo. A propuesta del GAL ADICOVER, una parte de los fondos asignados a la submedida 19.3 “PREPARACIÓN Y REALIZACIÓN DE LAS ACTIVIDADES DE COOPERACIÓN DEL GAL” que no tienen previsto gastar en actuaciones de cooperación deben ser asignados a la submedida 19.2 “APOYO A LA APLICACIÓN DE LAS ACCIONES PREVISTAS EN LA ESTRATEGIA DE DESARROLLO LOCAL PARTICIPATIVO” con el fin de poder realizar otras actuaciones que necesite su territorio en lo que resta del periodo de programación 2014-2022, cuya fecha de elegibilidad se extiende hasta el 31/12/2025.

Según lo indicado, se propone dar una baja de 37.735,58 € en la submedida 19.3 y dar un alta en la submedida 19.2 por el mismo importe.

El GAL ADICOVER ha propuesto dar una baja en la submedida 19.4 de “APOYO A LOS GASTOS DE FUNCIONAMIENTO Y ANIMACIÓN” por importe de 65.000,00 € para dar un alta por esa misma cuantía en la submedida 19.2.

Por tanto, con las bajas en las submedidas 19.3 y 19.4, la submedida 19.2 recibe un alta de 102.735,58 €.



Asimismo, se incluye la modificación de las distintas asignaciones según las fuentes de cofinanciación de la medida 19 afectadas por las nuevas tasas de cofinanciación acordadas tras la última modificación del Programa de Desarrollo Rural de Extremadura 2014-2022, siendo en este caso, del 85 % para FEADER y 15 % para las Administraciones nacionales. Esta modificación ha sido aprobada mediante Decisión de la Comisión Europea Esta modificación ha sido aprobada mediante Decisión de Ejecución de la Comisión de 27.9.2024 por la que se aprueba la modificación del programa de desarrollo rural de Extremadura (España) a efectos de la concesión de ayudas del Fondo Europeo Agrícola de Desarrollo Rural y se modifica la Decisión de Ejecución C(2015) 8193, de 18 de noviembre de 2015.

De conformidad con lo expuesto y en el ejercicio de sus competencias, en aras de una mayor eficacia y eficiencia las partes reunidas acuerdan formalizar la presente Adenda, cuyo contenido se plasma en las siguientes

CLÁUSULAS:

Primera. Se modifica la cláusula segunda del Convenio, quedando redactada como sigue:

Segunda. Dotaciones financieras

“El importe de la subvención de fondos comunitarios (FEADER) concedida para la ejecución del programa comarcal asciende a la cantidad de 4.920.800,89 euros.

Como contribución financiera de carácter nacional, la Administración General del Estado y la Comunidad Autónoma de Extremadura, con cargo a las dotaciones presupuestarias que anualmente se fijen en las correspondientes Leyes de Presupuestos, aportarán durante este período de aplicación la cantidad de 868.376,63 euros.

Las cantidades que como contribución financiera de las distintas Administraciones Nacionales se conceden al GAL para la ejecución de su programa de desarrollo y que se explicitan anteriormente, se computarán como parte de la aportación económica que estas Administraciones realizan al PDR y en particular a la metodología LEADER en la Comunidad Autónoma de Extremadura.

La contribución financiera de los fondos comunitarios y de las Administraciones nacionales, junto con la aportación privada, constituirá el coste total del programa de desarrollo comarcal, estimado inicialmente en 7.070.251,52 euros.

Este coste total explicitado por medidas y fuentes de cofinanciación se recoge en el cuadro financiero que como Anexo I se incorpora al presente Convenio.



En todo caso, la aportación anual efectiva dependerá de la disponibilidad presupuestaria que resulte de la Ley de Presupuestos de la Comunidad Autónoma de Extremadura.

Asimismo, la contribución financiera de fondos públicos a la EDLP podrá variar en función de la reasignación que, en su caso, efectúe la Autoridad de Gestión del PDR para ajustarla a la evolución real de la ejecución. La reasignación de la dotación procedente de este ajuste se realizará bien a aquellos Grupos cuyo nivel de inversión supere el nivel medio de ejecución, bien a otras medidas del Programa.

Cualquier modificación del cuadro financiero del Anexo I tendrá que ser incorporada en el presente Convenio mediante Adenda o cláusula modificatoria.

Según lo establecido en el PDR de Extremadura 2014-2022, así como en el Decreto 64/2016, de 17 de mayo, de Selección de Estrategias de Desarrollo Local Participativo, se establecerá una reserva de rendimiento entre el 5% y el 7% del presupuesto asignado a cada grupo. Esta reserva estará condicionada al alcance de los objetivos establecidos en la EDLP y en todo caso a lo que a tal efecto determine la Autoridad de Gestión en virtud del examen de rendimiento que establece el Reglamento (UE) n.º 1303/2013 del Parlamento y el Consejo de 17 de diciembre de 2013 por el que se establecen disposiciones comunes relativas al Fondo Europeo de Desarrollo Regional, al Fondo Social Europeo, al Fondo de Cohesión, al Fondo Europeo Agrícola de Desarrollo Rural y al Fondo Europeo Marítimo y de la Pesca, y por el que se establecen disposiciones generales relativas al Fondo Europeo de Desarrollo Regional, al Fondo Social Europeo, al Fondo de Cohesión y al Fondo Europeo Marítimo y de la Pesca y al Reglamento (UE) n.º 808/2014 de la Comisión de 17 de julio de 2014 por el que se establecen las disposiciones de aplicación del Reglamento (UE) n.º 1305/2013 del Parlamento Europeo y del Consejo, relativo a FEADER”.

Segunda. Se modifica el Anexo I “Plan Financiero por medidas y fuentes de cofinanciación” del Convenio de 25 de noviembre de 2016 entre la Consejería de Medio Ambiente y Rural, Políticas Agrarias y Territorio y el Grupo de Acción Local “Asociación para el desarrollo integral de la Comarca de la Vera”.

Tercera. Eficacia de esta Adenda

La presente Adenda resultará eficaz una vez firmada por las partes.

Disposición final única.

Las referencias contenidas en el Convenio de 25 de noviembre de 2016 a la Consejería de Agricultura, Desarrollo Rural, Población y Territorio se entenderán realizadas a la Consejería de Agricultura, Ganadería y Desarrollo Sostenible en cumplimiento de lo recogido en el Decre-



to 233/2023, de 12 de septiembre, por el que se establece la estructura orgánica de la Consejería de Agricultura, Ganadería y Desarrollo Sostenible y se modifica el Decreto 77/2023, de 21 de julio, por el que se establece la estructura orgánica básica de la Administración de la Comunidad Autónoma de Extremadura.

Consejera de Agricultura, Ganadería y
Desarrollo Sostenible,

D.^a MERCEDES MORÁN ÁLVAREZ

Presidente del Grupo de Acción Local,

D. FERMÍN ENCABO ACUÑA

**ANEXO I.** Plan Financiero por medidas y fuentes de cofinanciación

PROGRAMA DE DESARROLLO RURAL DE EXTREMADURA FEADER 2014 - 2022

ENFOQUE LEADER. Plan Financiero por medidas y fuentes de cofinanciación

Grupo de Acción Local: Asociación para el desarrollo integral de la Comarca de la Vera

MEDIDAS	FEADER (85%)	ADMINISTRACIONES NACIONALES (15%)	TOTAL PÚBLICO	GASTO PRIVADO	COSTE TOTAL
19,1 Ayuda Preparatoria	212.500,00	37.500,00	250.000,00		250.000,00
19,2 Ayuda para la realización de operaciones conforme a la estrategia de DLP	3.554.675,11	627.295,61	4.181.970,72	1.281.074,00	5.463.044,72
19,3 Preparación y Realización de las actividades de cooperación del GAL	31.800,56	5.611,86	37.412,42		37.412,42
19,4 Ayuda para los costes de explotación y animación	1.121.825,22	197.969,16	1.319.794,38		1.319.794,38
TOTAL	4.920.800,89	868.376,63	5.789.177,52	1.281.074,00	7.070.251,52



RESOLUCIÓN de 9 de enero de 2025, de la Secretaría General, por la que se da publicidad a la Tercera Adenda al Convenio de Colaboración entre la Consejería de Medio Ambiente y Rural, Políticas Agrarias y Territorio y el Grupo de Acción Local "Asociación para el Desarrollo Integral de la Sierra de Gata" para la aplicación del enfoque Leader del Programa de Desarrollo Rural 2014-2020 en Extremadura, firmado el día 25 de noviembre de 2016.
(2025060040)

Habiéndose firmado el día 22 de diciembre de 2024, la Tercera Adenda al Convenio de Colaboración entre la Consejería de Medio Ambiente y Rural, Políticas Agrarias y Territorio y el Grupo de Acción Local "Asociación para el Desarrollo Integral de la Sierra de Gata" para la aplicación del enfoque LEADER del Programa de Desarrollo Rural 2014-2020 en Extremadura, firmado el día 25 de noviembre de 2016, de conformidad con lo previsto en el artículo 8 del Decreto 217/2013, de 19 de noviembre, por el que se regula el Registro General de Convenios de la Administración de la Comunidad Autónoma de Extremadura,

RESUELVO:

La publicación en el Diario Oficial de Extremadura de la Adenda que figura como anexo de la presente resolución.

Mérida, 9 de enero de 2025.

El Secretario General,
DAVID GONZÁLEZ GIL



TERCERA ADENDA AL CONVENIO DE COLABORACIÓN ENTRE LA CONSEJERÍA DE MEDIO AMBIENTE Y RURAL, POLÍTICAS AGRARIAS Y TERRITORIO Y EL GRUPO DE ACCIÓN LOCAL "ASOCIACIÓN PARA EL DESARROLLO INTEGRAL DE LA SIERRA DE GATA" PARA LA APLICACIÓN DEL ENFOQUE LEADER DEL PROGRAMA DE DESARROLLO RURAL 2014-2020 EN EXTREMADURA, FIRMADO EL DÍA 25 DE NOVIEMBRE DE 2016.

22 de diciembre de 2024.

REUNIDOS:

De una parte la Consejería de Agricultura, Ganadería y Desarrollo Sostenible de la Junta de Extremadura, representada por Doña Mercedes Morán Álvarez, en virtud del Decreto de la Presidenta 16/2023, de 20 de julio, por el que se modifican la denominación y competencias de las Consejerías que conforman la Administración de la Comunidad Autónoma de Extremadura y del Decreto 77/2023, de 21 de julio, por el que se establece la estructura orgánica básica de la Administración de la Comunidad Autónoma de Extremadura y, debidamente autorizada, por acuerdo del Consejo de Gobierno de 17 de diciembre de 2024.

Y de otra, el Grupo de Acción Local "ASOCIACIÓN PARA EL DESARROLLO INTEGRAL DE LA SIERRA DE GATA" (ADISGATA), en adelante GAL ADISGATA, con sede en Obispo Álvarez de Castro, n.º 2, en el municipio de Hoyos, (Cáceres), con N.I.F. n.º G10138931, representado por su presidente Don Luis Mariano Martín Mesa, nombrado por acuerdo de dicha entidad de fecha 19 de diciembre de 2023 y facultado para la firma del presente Convenio.

Las partes se reconocen mutuamente capacidad jurídica suficiente para suscribir la Adenda al presente Convenio y a tal efecto

EXPONEN:

Primero. Que la finalidad del Convenio suscrito el 25 de noviembre de 2016 es establecer la relación entre el GAL ADISGATA y la Consejería competente en materia de Desarrollo Rural para la aplicación de la Metodología LEADER del Programa de Desarrollo Rural 2014-2020, en el ámbito territorial del GAL y en función de su Estrategia de Desarrollo Local Participativo (en adelante EDLP) seleccionada conforme al Decreto 64/2016, de 17 de mayo de selección de Estrategias de Desarrollo Local Participativo (DOE 97, lunes 23 de mayo de 2016) para el Periodo de Programación 2014-2020 y lo determinado en el marco jurídico básico de las acciones comunitarias a favor del desarrollo rural, el Reglamento (UE) n.º 1305/2013 del Parlamento y del Consejo, de 17 de diciembre de 2013, relativo a la ayuda al desarrollo rural a través del Fondo Europeo Agrícola de Desarrollo Rural (FEADER) y el Reglamento de Ejecución (UE) n.º 808/2014 de la Comisión, de 17 de julio de 2014, por el que se establecen disposicio-



nes de aplicación del Reglamento (UE) n.º 1305/2013 del Parlamento Europeo y del Consejo, relativo a la ayuda al desarrollo rural a través del Fondo Europeo Agrícola de Desarrollo Rural (Feader), establece las disposiciones de aplicación del Reglamento (UE) n.º 1305/2013; todo ello de acuerdo con lo establecido por las bases reguladoras por las que se regula el sistema de ayudas bajo la metodología LEADER y el procedimiento de gestión, para el Periodo de Programación de Desarrollo Rural 2014-2020.

Segundo. El Programa de Desarrollo Rural de Extremadura 2014-2020 fue aprobado el 18 de noviembre de 2015 mediante la Decisión de la Comisión C(2015) 8193 final, modificada por la Decisión de la Comisión C (2017) 5421 final. Dicho programa contempla la medida 19 Apoyo para el desarrollo local de LEADER cuya finalidad es la aplicación de estrategias innovadoras mediante el método LEADER, contribuyendo al desarrollo sostenible a largo plazo de los territorios rurales, la mejora de la gobernanza y movilización del potencial de desarrollo endógeno de las zonas rurales. La implementación de las estrategias de acción local y otras acciones de los GAL refuerzan la coherencia territorial y las sinergias entre medidas para el desarrollo de la economía y de la sociedad.

Tercero. Que el Programa de Desarrollo Rural de la Comunidad Autónoma de Extremadura, prevé la aplicación de la medida 19 mediante la metodología LEADER, a través de la puesta en marcha de las actuaciones comarcales promovidas por los GAL y previstas en su EDLP.

Cuarto. Que el GAL ADISGATA fue seleccionado mediante Resolución de 23 de septiembre de 2016.

Quinto. Que en la Resolución de selección del GAL se establece que las relaciones entre el GAL y la Administración Autonómica se establecerán mediante convenio, en el que así mismo se reflejará, entre otros aspectos, los procedimientos y normas aplicables para la utilización, control y seguimiento del proceso de actuación, así como las facultades y autorizaciones para dictar normas de desarrollo de éstos para la ejecución del programa de desarrollo comarcal seleccionado.

Sexto. El Decreto 299/2015, de 27 de noviembre, designa y establece la organización y funcionamiento del Organismo Pagador de los gastos financiados por el Fondo Europeo Agrícola de Garantía (FEAGA) y por el Fondo Europeo Agrícola de Desarrollo Rural (FEADER) en la Comunidad Autónoma de Extremadura.

Este Decreto determina que la Autoridad de Gestión será responsable de la gestión y aplicación eficiente, eficaz y correcta del programa. Sus funciones vienen establecidas en el artículo 66 del Reglamento (UE) n.º 1305/2013, del Parlamento Europeo y del Consejo, de 17 de diciembre, relativo a la ayuda a través del Fondo Europeo Agrícola de Desarrollo Rural

(FEADER). El Organismo de Certificación es la Intervención General de la Junta de Extremadura con el alcance y las competencias previstas en el artículo 9.1 del Reglamento (UE) n.º 1306/2013, del Parlamento Europeo y del Consejo, de 17 de diciembre, sobre la financiación, gestión y seguimiento de la Política Agrícola Común, por el que se derogan los Reglamentos (CE) n.º 352/78, (CE) n.º 165/94, (CE) n.º 2799/98, (CE) n.º 814/2000, (CE) n.º 1290/2005 y (CE) n.º 485/2008 del Consejo.

Séptimo. El GAL ADISGATA suscribió con posterioridad al convenio de 25 de noviembre de 2016 las siguientes adendas:

1.ª ADENDA de fecha 22 mayo de 2018: ADENDA AL CONVENIO DE COLABORACIÓN ENTRE LA CONSEJERÍA DE MEDIO AMBIENTE Y RURAL, POLÍTICAS AGRARIAS Y TERRITORIO Y EL GRUPO DE ACCIÓN LOCAL "ASOCIACIÓN PARA EL DESARROLLO INTEGRAL DE LA SIERRA DE GATA" PARA LA APLICACIÓN DEL ENFOQUE LEADER DEL PROGRAMA DE DESARROLLO RURAL 2014-2020 EN EXTREMADURA POR LA QUE SE DELEGAN DETERMINADOS CONTROLES ADMINISTRATIVOS EN APLICACIÓN DEL ARTÍCULO 60.2 DEL REGLAMENTO (UE) N.º. 809/2014 DE LA COMISION POR EL QUE SE ESTABLECEN DISPOSICIONES DE APLICACIÓN DEL REGLAMENTO UE) N.º. 1306/2013.

2.ª ADENDA de fecha 3 de diciembre de 2021: ADENDA AL CONVENIO DE COLABORACIÓN ENTRE LA CONSEJERÍA DE MEDIO AMBIENTE Y RURAL, POLÍTICAS AGRARIAS Y TERRITORIO Y EL GRUPO DE ACCIÓN LOCAL "ASOCIACIÓN PARA EL DESARROLLO INTEGRAL DE LA SIERRA DE GATA" PARA LA APLICACIÓN DEL ENFOQUE LEADER DEL PROGRAMA DE DESARROLLO RURAL 2014-2020 EN EXTREMADURA, FIRMADO EL DÍA 25 DE NOVIEMBRE DE 2016.

Por la presente Adenda (3ª) se modifica el Convenio de 25 de noviembre de 2016 conforme a la cláusula decimoséptima. Modificación del convenio suscrito el 25 de noviembre de 2016 entre la Consejería de Medio Ambiente y Rural, Políticas Agrarias y Territorio y el Grupo de Acción Local "Asociación para el desarrollo integral de la Sierra de Gata" que indica:

"El presente Convenio, podrá ser modificado de mutuo acuerdo entre las partes, en función del desarrollo efectivo del programa de desarrollo rural, mediante la suscripción del oportuno Acuerdo de Modificación, que deberá ser suscrito antes de la finalización del plazo de duración; e igualmente por la aplicación de las normas de desarrollo del PDR 2014-2020.

Cuando la revisión, incluidas las que puedan derivarse de las evaluaciones de la aplicación del programa del GAL, implique modificación de los cuadros financieros, su aprobación corresponderá a la Consejería, quienes darán traslado de esta al Comité de Seguimiento del PDR de Extremadura 2014-2020.



Sin perjuicio de lo dispuesto en el párrafo primero de la presente cláusula, en caso de retraso en la ejecución del programa comarcal y en el cronograma de pagos, las autoridades competentes, en orden a un mejor cumplimiento del programa regional y a una mayor eficiencia de las dotaciones financieras del mismo, podrán ajustar la contribución financiera asignada al programa comarcal a la evolución real del mismo, reasignando, en el marco del programa regional, las dotaciones procedentes de estos ajustes en los términos previstos en el Decreto 64/2016, de 17 de mayo, de selección de EDLP y en el Decreto por el que se regula el sistema de ayudas bajo la metodología LEADER y el procedimiento de gestión, para el periodo de programación de desarrollo rural 2014-2020. Esta reasignación será comunicada al Comité de Seguimiento del Programa de Desarrollo Rural de Extremadura 2014-2020. Todo ello en consonancia con la necesaria consecución de los hitos del programa, sobre la base de la información y las evaluaciones que se realicen, de cara a la aplicación del marco del rendimiento.

En todo caso, estos trámites o autorizaciones deberán adoptarse con carácter previo al Acuerdo de Modificación”.

Octavo. El GAL ADISGATA, propone realizar una baja en la submedida 19.3 “PREPARACIÓN Y REALIZACIÓN DE LAS ACTIVIDADES DE COOPERACIÓN DEL GAL” por importe de 60.189,19 € para aumentar en esa misma cantidad los fondos asignados a la submedida 19.2 “APOYO A LA APLICACIÓN DE LAS ACCIONES PREVISTAS EN LA ESTRATEGIA DE DESARROLLO LOCAL PARTICIPATIVO” con el fin de poder realizar otras actuaciones que necesite su territorio en lo que resta del periodo de programación 2014-2022, cuya fecha de elegibilidad se extiende hasta el 31/12/2025.

Por tanto, se propone aumentar en 60.189,19 € los fondos públicos de la submedida 19.2 para Ayudas para la realización de operaciones conforme a la estrategia de desarrollo local participativo y disminuir en 60.189,19 € los fondos públicos de la submedida 19.3 para Preparación y realización de las actividades de cooperación del GAL.

Asimismo, se incluye la modificación de las distintas asignaciones según las fuentes de cofinanciación de la medida 19 afectadas por las nuevas tasas de cofinanciación acordadas tras la última modificación del Programa de Desarrollo Rural de Extremadura 2014-2022, siendo en este caso, del 85 % para FEADER y 15 % para las Administraciones nacionales. Esta modificación ha sido aprobada mediante Decisión de la Comisión Europea Esta modificación ha sido aprobada mediante Decisión de Ejecución de la Comisión de 27.9.2024 por la que se aprueba la modificación del programa de desarrollo rural de Extremadura (España) a efectos de la concesión de ayudas del Fondo Europeo Agrícola de Desarrollo Rural y se modifica la Decisión de Ejecución C(2015) 8193, de 18 de noviembre de 2015.



De conformidad con lo expuesto y en el ejercicio de sus competencias, en aras de una mayor eficacia y eficiencia las partes reunidas acuerdan formalizar la presente Adenda, cuyo contenido se plasma en las siguientes

CLÁUSULAS:

Primera. Se modifica la cláusula segunda del Convenio, quedando redactada como sigue:

Segunda. Dotaciones financieras

“El importe de la subvención de fondos comunitarios (FEADER) concedida para la ejecución del programa comarcal asciende a la cantidad de 4.877.216,80 euros.

Como contribución financiera de carácter nacional, la Administración General del Estado y la Comunidad Autónoma de Extremadura, con cargo a las dotaciones presupuestarias que anualmente se fijen en las correspondientes Leyes de Presupuestos, aportarán durante este período de aplicación la cantidad de 860.685,32 euros.

Las cantidades que como contribución financiera de las distintas Administraciones Nacionales se conceden al GAL para la ejecución de su programa de desarrollo y que se explicitan anteriormente, se computarán como parte de la aportación económica que estas Administraciones realizan al PDR y en particular a la metodología LEADER en la Comunidad Autónoma de Extremadura.

La contribución financiera de los fondos comunitarios y de las Administraciones nacionales, junto con la aportación privada, constituirá el coste total del programa de desarrollo comarcal, estimado inicialmente en 7.118.418,11 euros.

Este coste total explicitado por medidas y fuentes de cofinanciación se recoge en el cuadro financiero que como Anexo I se incorpora al presente Convenio.

En todo caso, la aportación anual efectiva dependerá de la disponibilidad presupuestaria que resulte de la Ley de Presupuestos de la Comunidad Autónoma de Extremadura.

Asimismo, la contribución financiera de fondos públicos a la EDLP podrá variar en función de la reasignación que, en su caso, efectúe la Autoridad de Gestión del PDR para ajustarla a la evolución real de la ejecución. La reasignación de la dotación procedente de este ajuste se realizará bien a aquellos Grupos cuyo nivel de inversión supere el nivel medio de ejecución, bien a otras medidas del Programa.

Cualquier modificación del cuadro financiero del Anexo I tendrá que ser incorporada en el presente Convenio mediante Adenda o cláusula modificatoria.



Según lo establecido en el PDR de Extremadura 2014-2022, así como en el Decreto 64/2016, de 17 de mayo, de Selección de Estrategias de Desarrollo Local Participativo, se establecerá una reserva de rendimiento entre el 5% y el 7% del presupuesto asignado a cada grupo. Esta reserva estará condicionada al alcance de los objetivos establecidos en la EDLP y en todo caso a lo que a tal efecto determine la Autoridad de Gestión en virtud del examen de rendimiento que establece el Reglamento (UE) n.º 1303/2013 del Parlamento y el Consejo de 17 de diciembre de 2013 por el que se establecen disposiciones comunes relativas al Fondo Europeo de Desarrollo Regional, al Fondo Social Europeo, al Fondo de Cohesión, al Fondo Europeo Agrícola de Desarrollo Rural y al Fondo Europeo Marítimo y de la Pesca, y por el que se establecen disposiciones generales relativas al Fondo Europeo de Desarrollo Regional, al Fondo Social Europeo, al Fondo de Cohesión y al Fondo Europeo Marítimo y de la Pesca y al Reglamento (UE) n.º 808/2014 de la Comisión de 17 de julio de 2014 por el que se establecen las disposiciones de aplicación del Reglamento (UE) n.º 1305/2013 del Parlamento Europeo y del Consejo, relativo a FEADER”.

Segunda. Se modifica el Anexo I “Plan Financiero por medidas y fuentes de cofinanciación” del Convenio de 25 de noviembre de 2016 entre la Consejería de Medio Ambiente y Rural, Políticas Agrarias y Territorio y el Grupo de Acción Local “ASOCIACIÓN PARA EL DESARROLLO INTEGRAL DE LA SIERRA DE GATA”.

Tercera. Eficacia de esta Adenda.

La presente Adenda resultará eficaz una vez firmada por las partes.

Disposición final única.

Las referencias contenidas en el Convenio de 25 de noviembre de 2016 a la Consejería de Agricultura, Desarrollo Rural, Población y Territorio se entenderán realizadas a la Consejería de Agricultura, Ganadería y Desarrollo Sostenible en cumplimiento de lo recogido en el Decreto 233/2023, de 12 de septiembre, por el que se establece la estructura orgánica de la Consejería de Agricultura, Ganadería y Desarrollo Sostenible y se modifica el Decreto 77/2023, de 21 de julio, por el que se establece la estructura orgánica básica de la Administración de la Comunidad Autónoma de Extremadura.

Consejera de Agricultura, Ganadería y
Desarrollo Sostenible,
D.ª MERCEDES MORÁN ÁLVAREZ

Presidente del Grupo de Acción Local,
D. LUIS MARIANO MARTÍN MESA

**ANEXO I.** Plan Financiero por medidas y fuentes de cofinanciación

PROGRAMA DE DESARROLLO RURAL DE EXTREMADURA FEADER 2014 - 2022

ENFOQUE LEADER. Plan Financiero por medidas y fuentes de cofinanciación

Grupo de Acción Local: Asociación para el Desarrollo Integral de la Sierra de Gata

MEDIDAS	FEADER (85%)	ADMINISTRACIONES NACIONALES (15%)	TOTAL PÚBLICO	GASTO PRIVADO	COSTE TOTAL
19,1 Ayuda Preparatoria	212.500,00	37.500,00	250.000,00		250.000,00
19,2 Ayuda para la realización de operaciones conforme a la estrategia de DLP	3.480.864,56	614.270,22	4.095.134,78	1.380.516,00	5.475.650,78
19,3 Preparación y Realización de las actividades de cooperación del GAL	17.673,04	3.118,77	20.791,81		20.791,81
19,4 Ayuda para los costes de explotación y animación	1.166.179,20	205.796,33	1.371.975,53		1.371.975,53
TOTAL	4.877.216,80	860.685,32	5.737.902,11	1.380.516,00	7.118.418,11



RESOLUCIÓN de 9 de enero de 2025, de la Secretaría General, por la que se da publicidad a la Tercera Adenda al Convenio de Colaboración entre la Consejería de Medio Ambiente y Rural, Políticas Agrarias y Territorio y el Grupo de Acción Local "Asociación para el Desarrollo Integral de Sierra de Montánchez y Tamuja (ADISMONTA)" para la aplicación del enfoque Leader del Programa de Desarrollo Rural 2014-2020 en Extremadura, firmado el día 25 de noviembre de 2016. (2025060041)

Habiéndose firmado el día 22 de diciembre de 2024, la Tercera Adenda al Convenio de Colaboración entre la Consejería de Medio Ambiente y Rural, Políticas Agrarias y Territorio y el Grupo de Acción Local "Asociación para el Desarrollo Integral de Sierra de Montánchez y Tamuja (ADISMONTA)" para la aplicación del enfoque LEADER del Programa de Desarrollo Rural 2014-2020 en Extremadura, firmado el día 25 de noviembre de 2016, de conformidad con lo previsto en el artículo 8 del Decreto 217/2013, de 19 de noviembre, por el que se regula el Registro General de Convenios de la Administración de la Comunidad Autónoma de Extremadura,

RESUELVO:

La publicación en el Diario Oficial de Extremadura de la Adenda que figura como anexo de la presente resolución.

Mérida, 9 de enero de 2025.

El Secretario General,
DAVID GONZÁLEZ GIL



TERCERA ADENDA AL CONVENIO DE COLABORACIÓN ENTRE LA CONSEJERÍA DE MEDIO AMBIENTE Y RURAL, POLÍTICAS AGRARIAS Y TERRITORIO Y EL GRUPO DE ACCIÓN LOCAL "ASOCIACIÓN PARA EL DESARROLLO INTEGRAL DE SIERRA DE MONTÁNCHÉZ Y TAMUJA (ADISMONTA)" PARA LA APLICACIÓN DEL ENFOQUE LEADER DEL PROGRAMA DE DESARROLLO RURAL 2014-2020 EN EXTREMADURA, FIRMADO EL DÍA 25 DE NOVIEMBRE DE 2016.

22 de diciembre de 2024.

REUNIDOS:

De una parte la Consejería de Agricultura, Ganadería y Desarrollo Sostenible de la Junta de Extremadura, representada por Doña Mercedes Morán Álvarez, en virtud del Decreto de la Presidenta 16/2023, de 20 de julio, por el que se modifican la denominación y competencias de las Consejerías que conforman la Administración de la Comunidad Autónoma de Extremadura y del Decreto 77/2023, de 21 de julio, por el que se establece la estructura orgánica básica de la Administración de la Comunidad Autónoma de Extremadura y, debidamente autorizada, por acuerdo del Consejo de Gobierno de 12 de diciembre de 2024.

Y de otra, el Grupo de Acción Local "ASOCIACIÓN PARA EL DESARROLLO INTEGRAL DE SIERRA DE MONTÁNCHÉZ Y TAMUJA" (ADISMONTA), en adelante GAL ADISMONTA, con sede en Ctra. Cáceres, EX-206, km 34,800, en el municipio de Torre de Santa María, (Cáceres), con N.I.F. n.º G10177327, representado por su presidente D. Francisco Giraldo Pavón por acuerdo de dicha entidad de fecha 7 de febrero de 2024 y facultado para la firma del presente Convenio.

Las partes se reconocen mutuamente capacidad jurídica suficiente para suscribir la Adenda al presente Convenio y a tal efecto

EXPONEN:

Primero. Que la finalidad del Convenio suscrito el 25 de noviembre de 2016 es establecer la relación entre el GAL ADISMONTA y la Consejería competente en materia de Desarrollo Rural para la aplicación de la Metodología LEADER del Programa de Desarrollo Rural 2014-2020, en el ámbito territorial del GAL y en función de su Estrategia de Desarrollo Local Participativo (en adelante EDLP) seleccionada conforme al Decreto 64/2016, de 17 de mayo de selección de Estrategias de Desarrollo Local Participativo (DOE 97, lunes 23 de mayo de 2016) para el Periodo de Programación 2014-2020 y lo determinado en el marco jurídico básico de las acciones comunitarias a favor del desarrollo rural, el Reglamento (UE) n.º 1305/2013 del Parlamento y del Consejo, de 17 de diciembre de 2013, relativo a la ayuda al desarrollo rural a través del Fondo Europeo Agrícola de Desarrollo Rural (FEADER) y el Reglamento de Ejecución



(UE) n.º 808/2014 de la Comisión, de 17 de julio de 2014, por el que se establecen disposiciones de aplicación del Reglamento (UE) n.º 1305/2013 del Parlamento Europeo y del Consejo, relativo a la ayuda al desarrollo rural a través del Fondo Europeo Agrícola de Desarrollo Rural (Feader), establece las disposiciones de aplicación del Reglamento (UE) n.º 1305/2013; todo ello de acuerdo con lo establecido por las bases reguladoras por las que se regula el sistema de ayudas bajo la metodología LEADER y el procedimiento de gestión, para el Periodo de Programación de Desarrollo Rural 2014-2020.

Segundo. El Programa de Desarrollo Rural de Extremadura 2014-2020 fue aprobado el 18 de noviembre de 2015 mediante la Decisión de la Comisión C(2015) 8193 final, modificada por la Decisión de la Comisión C (2017) 5421 final. Dicho programa contempla la medida 19 Apoyo para el desarrollo local de LEADER cuya finalidad es la aplicación de estrategias innovadoras mediante el método LEADER, contribuyendo al desarrollo sostenible a largo plazo de los territorios rurales, la mejora de la gobernanza y movilización del potencial de desarrollo endógeno de las zonas rurales. La implementación de las estrategias de acción local y otras acciones de los GAL refuerzan la coherencia territorial y las sinergias entre medidas para el desarrollo de la economía y de la sociedad.

Tercero. Que el Programa de Desarrollo Rural de la Comunidad Autónoma de Extremadura, prevé la aplicación de la medida 19 mediante la metodología LEADER, a través de la puesta en marcha de las actuaciones comarcales promovidas por los GAL y previstas en su EDLP.

Cuarto. Que el GAL ADISMONTA fue seleccionado mediante Resolución de 23 de septiembre de 2016.

Quinto. Que en la Resolución de selección del GAL se establece que las relaciones entre el GAL y la Administración Autonómica se establecerán mediante convenio, en el que así mismo se reflejará, entre otros aspectos, los procedimientos y normas aplicables para la utilización, control y seguimiento del proceso de actuación, así como las facultades y autorizaciones para dictar normas de desarrollo de éstos para la ejecución del programa de desarrollo comarcal seleccionado.

Sexto. El Decreto 299/2015, de 27 de noviembre, designa y establece la organización y funcionamiento del Organismo Pagador de los gastos financiados por el Fondo Europeo Agrícola de Garantía (FEAGA) y por el Fondo Europeo Agrícola de Desarrollo Rural (FEADER) en la Comunidad Autónoma de Extremadura.

Este Decreto determina que la Autoridad de Gestión será responsable de la gestión y aplicación eficiente, eficaz y correcta del programa. Sus funciones vienen establecidas en el artículo 66 del Reglamento (UE) n.º 1305/2013, del Parlamento Europeo y del Consejo, de



17 de diciembre, relativo a la ayuda a través del Fondo Europeo Agrícola de Desarrollo Rural (FEADER). El Organismo de Certificación es la Intervención General de la Junta de Extremadura con el alcance y las competencias previstas en el artículo 9.1 del Reglamento (UE) n.º 1306/2013, del Parlamento Europeo y del Consejo, de 17 de diciembre, sobre la financiación, gestión y seguimiento de la Política Agrícola Común, por el que se derogan los Reglamentos (CE) n.º 352/78, (CE) n.º 165/94, (CE) n.º 2799/98, (CE) n.º 814/2000, (CE) n.º 1290/2005 y (CE) n.º 485/2008 del Consejo.

Séptimo. El GAL ADISMONTA suscribió con posterioridad al convenio de 25 de noviembre de 2016 las siguientes adendas:

1.ª ADENDA de fecha 22 mayo de 2018: ADENDA AL CONVENIO DE COLABORACIÓN ENTRE LA CONSEJERÍA DE MEDIO AMBIENTE Y RURAL, POLÍTICAS AGRARIAS Y TERRITORIO Y EL GRUPO DE ACCIÓN LOCAL "ASOCIACIÓN PARA EL DESARROLLO INTEGRAL DE SIERRA DE MONTÁNCHÉZ Y TAMUJA" PARA LA APLICACIÓN DEL ENFOQUE LEADER DEL PROGRAMA DE DESARROLLO RURAL 2014-2020 EN EXTREMADURA POR LA QUE SE DELEGAN DETERMINADOS CONTROLES ADMINISTRATIVOS EN APLICACIÓN DEL ARTÍCULO 60.2 DEL REGLAMENTO (UE) N.º. 809/2014 DE LA COMISION POR EL QUE SE ESTABLECEN DISPOSICIONES DE APLICACIÓN DEL REGLAMENTO (UE) N.º. 1306/2013.

2.ª ADENDA de fecha 3 de diciembre de 2021: ADENDA AL CONVENIO DE COLABORACIÓN ENTRE LA CONSEJERÍA DE MEDIO AMBIENTE Y RURAL, POLÍTICAS AGRARIAS Y TERRITORIO Y EL GRUPO DE ACCIÓN LOCAL "ASOCIACIÓN PARA EL DESARROLLO INTEGRAL DE SIERRA DE MONTÁNCHÉZ Y TAMUJA" PARA LA APLICACIÓN DEL ENFOQUE LEADER DEL PROGRAMA DE DESARROLLO RURAL 2014-2020 EN EXTREMADURA, FIRMADO EL DÍA 25 DE NOVIEMBRE DE 2016.

Por la presente Adenda (3ª) se modifica el Convenio de 25 de noviembre de 2016 conforme a la cláusula decimoséptima. Modificación del convenio suscrito el 25 de noviembre de 2016 entre la Consejería de Medio Ambiente y Rural, Políticas Agrarias y Territorio y el Grupo de Acción Local "ASOCIACIÓN PARA EL DESARROLLO INTEGRAL DE SIERRA DE MONTÁNCHÉZ Y TAMUJA" que indica:

"El presente Convenio, podrá ser modificado de mutuo acuerdo entre las partes, en función del desarrollo efectivo del programa de desarrollo rural, mediante la suscripción del oportuno Acuerdo de Modificación, que deberá ser suscrito antes de la finalización del plazo de duración; e igualmente por la aplicación de las normas de desarrollo del PDR 2014-2020.

Cuando la revisión, incluidas las que puedan derivarse de las evaluaciones de la aplicación del programa del GAL, implique modificación de los cuadros financieros, su aprobación co-



responderá a la Consejería, quienes darán traslado de esta al Comité de Seguimiento del PDR de Extremadura 2014-2020.

Sin perjuicio de lo dispuesto en el párrafo primero de la presente cláusula, en caso de retraso en la ejecución del programa comarcal y en el cronograma de pagos, las autoridades competentes, en orden a un mejor cumplimiento del programa regional y a una mayor eficiencia de las dotaciones financieras del mismo, podrán ajustar la contribución financiera asignada al programa comarcal a la evolución real del mismo, reasignando, en el marco del programa regional, las dotaciones procedentes de estos ajustes en los términos previstos en el Decreto 64/2016, de 17 de mayo, de selección de EDLP y en el Decreto por el que se regula el sistema de ayudas bajo la metodología LEADER y el procedimiento de gestión, para el periodo de programación de desarrollo rural 2014-2020. Esta reasignación será comunicada al Comité de Seguimiento del Programa de Desarrollo Rural de Extremadura 2014-2020. Todo ello en consonancia con la necesaria consecución de los hitos del programa, sobre la base de la información y las evaluaciones que se realicen, de cara a la aplicación del marco del rendimiento.

En todo caso, estos trámites o autorizaciones deberán adoptarse con carácter previo al Acuerdo de Modificación”.

Octavo. A propuesta del GAL ADISMONTA, los fondos asignados a la submedida 19.3 “PREPARACIÓN Y REALIZACIÓN DE LAS ACTIVIDADES DE COOPERACIÓN DEL GAL”, procedentes del PDR 2014-2022 que no se han gastado deben ser asignados a la submedida 19.2 “APOYO A LA APLICACIÓN DE LAS ACCIONES PREVISTAS EN LA ESTRATEGIA DE DESARROLLO LOCAL PARTICIPATIVO” con el fin de poder realizar otras actuaciones que necesite su territorio en lo que resta del periodo de programación 2014-2022, cuya fecha de elegibilidad se extiende hasta el 31/12/2025.

Por ello se propone dar una baja de 38.094,61 € en la submedida 19.3 y dar un alta en la submedida 19.2 por ese mismo importe.

Asimismo, se incluye la modificación de las distintas asignaciones según las fuentes de cofinanciación de la medida 19 afectadas por las nuevas tasas de cofinanciación acordadas tras la última modificación del Programa de Desarrollo Rural de Extremadura 2014-2022, siendo en este caso, del 85 % para FEADER y 15 % para las Administraciones nacionales. Esta modificación ha sido aprobada mediante Decisión de la Comisión Europea Esta modificación ha sido aprobada mediante Decisión de Ejecución de la Comisión de 27.9.2024 por la que se aprueba la modificación del programa de desarrollo rural de Extremadura (España) a efectos de la concesión de ayudas del Fondo Europeo Agrícola de Desarrollo Rural y se modifica la Decisión de Ejecución C(2015) 8193, de 18 de noviembre de 2015.



De conformidad con lo expuesto y en el ejercicio de sus competencias, en aras de una mayor eficacia y eficiencia las partes reunidas acuerdan formalizar la presente Adenda, cuyo contenido se plasma en las siguientes

CLÁUSULAS

Primera. Se modifica la cláusula segunda del Convenio, quedando redactada como sigue:

Segunda. Dotaciones financieras

“El importe de la subvención de fondos comunitarios (FEADER) concedida para la ejecución del programa comarcal asciende a la cantidad de 5.244.226,38 euros.

Como contribución financiera de carácter nacional, la Administración General del Estado y la Comunidad Autónoma de Extremadura, con cargo a las dotaciones presupuestarias que anualmente se fijan en las correspondientes Leyes de Presupuestos, aportarán durante este período de aplicación la cantidad de 925.451,71 euros.

Las cantidades que como contribución financiera de las distintas Administraciones Nacionales se conceden al GAL para la ejecución de su programa de desarrollo y que se explicitan anteriormente, se computarán como parte de la aportación económica que estas Administraciones realizan al PDR y en particular a la metodología LEADER en la Comunidad Autónoma de Extremadura.

La contribución financiera de los fondos comunitarios y de las Administraciones nacionales, junto con la aportación privada, constituirá el coste total del programa de desarrollo comarcal, estimado inicialmente en 7.539.461,09 euros.

Este coste total explicitado por medidas y fuentes de cofinanciación se recoge en el cuadro financiero que como Anexo I se incorpora al presente Convenio.

En todo caso, la aportación anual efectiva dependerá de la disponibilidad presupuestaria que resulte de la Ley de Presupuestos de la Comunidad Autónoma de Extremadura.

Asimismo, la contribución financiera de fondos públicos a la EDLP podrá variar en función de la reasignación que, en su caso, efectúe la Autoridad de Gestión del PDR para ajustarla a la evolución real de la ejecución. La reasignación de la dotación procedente de este ajuste se realizará bien a aquellos Grupos cuyo nivel de inversión supere el nivel medio de ejecución, bien a otras medidas del Programa.



Cualquier modificación del cuadro financiero del Anexo I tendrá que ser incorporada en el presente Convenio mediante Adenda o cláusula modificatoria.

Según lo establecido en el PDR de Extremadura 2014-2022, así como en el Decreto 64/2016, de 17 de mayo, de Selección de Estrategias de Desarrollo Local Participativo, se establecerá una reserva de rendimiento entre el 5% y el 7% del presupuesto asignado a cada grupo. Esta reserva estará condicionada al alcance de los objetivos establecidos en la EDLP y en todo caso a lo que a tal efecto determine la Autoridad de Gestión en virtud del examen de rendimiento que establece el Reglamento (UE) n.º 1303/2013 del Parlamento y el Consejo de 17 de diciembre de 2013 por el que se establecen disposiciones comunes relativas al Fondo Europeo de Desarrollo Regional, al Fondo Social Europeo, al Fondo de Cohesión, al Fondo Europeo Agrícola de Desarrollo Rural y al Fondo Europeo Marítimo y de la Pesca, y por el que se establecen disposiciones generales relativas al Fondo Europeo de Desarrollo Regional, al Fondo Social Europeo, al Fondo de Cohesión y al Fondo Europeo Marítimo y de la Pesca y al Reglamento (UE) n.º 808/2014 de la Comisión de 17 de julio de 2014 por el que se establecen las disposiciones de aplicación del Reglamento (UE) n.º 1305/2013 del Parlamento Europeo y del Consejo, relativo a FEADER”.

Segunda. Se modifica el Anexo I “Plan Financiero por medidas y fuentes de cofinanciación” del Convenio de 25 de noviembre de 2016 entre la Consejería de Medio Ambiente y Rural, Políticas Agrarias y Territorio y el Grupo de Acción Local “ASOCIACIÓN PARA EL DESARROLLO INTEGRAL DE SIERRA DE MONTÁNCHÉZ Y TAMUJA”.

Tercera. Eficacia de esta Adenda.

La presente Adenda resultará eficaz una vez firmada por las partes.

Disposición final única.

Las referencias contenidas en el Convenio de 25 de noviembre de 2016 a la Consejería de Agricultura, Desarrollo Rural, Población y Territorio se entenderán realizadas a la Consejería de Agricultura, Ganadería y Desarrollo Sostenible en cumplimiento de lo recogido en el Decreto 233/2023, de 12 de septiembre, por el que se establece la estructura orgánica de la Consejería de Agricultura, Ganadería y Desarrollo Sostenible y se modifica el Decreto 77/2023, de 21 de julio, por el que se establece la estructura orgánica básica de la Administración de la Comunidad Autónoma de Extremadura.

Consejera de Agricultura, Ganadería y
Desarrollo Sostenible,

D.ª MERCEDES MORÁN ÁLVAREZ

Presidente del Grupo de Acción Local,
D. FRANCISCO GIRALDO PAVÓN

**ANEXO I.** Plan Financiero por medidas y fuentes de cofinanciación

PROGRAMA DE DESARROLLO RURAL DE EXTREMADURA FEADER 2014 - 2022

ENFOQUE LEADER. Plan Financiero por medidas y fuentes de cofinanciación

Grupo de Acción Local: Asociación para el Desarrollo Integral de Sierra de Montánchez y Tamuja

MEDIDAS	FEADER (85%)	ADMINISTRACIONES NACIONALES (15%)	TOTAL PÚBLICO	GASTO PRIVADO	COSTE TOTAL
19,1 Ayuda Preparatoria	212.500,00	37.500,00	250.000,00		250.000,00
19,2 Ayuda para la realización de operaciones conforme a la estrategia de DLP	3.737.876,00	659.625,18	4.397.501,18	1.369.783,00	5.767.284,18
19,3 Preparación y Realización de las actividades de cooperación del GAL	35.918,79	6.338,60	42.257,39		42.257,39
19,4 Ayuda para los costes de explotación y animación	1.257.931,59	221.987,93	1.479.919,52		1.479.919,52
TOTAL	5.244.226,38	925.451,71	6.169.678,09	1.369.783,00	7.539.461,09



RESOLUCIÓN de 9 de enero de 2025, de la Secretaría General, por la que se da publicidad a la Cuarta Adenda al Convenio de Colaboración entre la Consejería de Medio Ambiente y Rural, Políticas Agrarias y Territorio y el Grupo de Acción Local "Asociación para la promoción y el desarrollo rural del Geoparque Mundial de la UNESCO de Villuercas-Ibores-Jara (APRODERVI)" para la aplicación del enfoque Leader del Programa de Desarrollo Rural 2014-2020 en Extremadura, firmado el día 25 de noviembre de 2016. (2025060042)

Habiéndose firmado el día 22 de diciembre de 2024, la Cuarta Adenda al Convenio de Colaboración entre la Consejería de Medio Ambiente y Rural, Políticas Agrarias y Territorio y el Grupo de Acción Local "Asociación para la promoción y el desarrollo rural del Geoparque Mundial de la UNESCO de Villuercas-Ibores-Jara (APRODERVI)" para la aplicación del enfoque LEADER del Programa de Desarrollo Rural 2014-2020 en Extremadura, firmado el día 25 de noviembre de 2016, de conformidad con lo previsto en el artículo 8 del Decreto 217/2013, de 19 de noviembre, por el que se regula el Registro General de Convenios de la Administración de la Comunidad Autónoma de Extremadura,

RESUELVO:

La publicación en el Diario Oficial de Extremadura de la Adenda que figura como anexo de la presente resolución.

Mérida, 9 de enero de 2025.

El Secretario General,
DAVID GONZÁLEZ GIL



CUARTA ADENDA AL CONVENIO DE COLABORACIÓN ENTRE LA CONSEJERÍA DE MEDIO AMBIENTE Y RURAL, POLÍTICAS AGRARIAS Y TERRITORIO Y EL GRUPO DE ACCIÓN LOCAL "ASOCIACIÓN PARA LA PROMOCIÓN Y EL DESARROLLO RURAL DEL GEOPARQUE MUNDIAL DE LA UNESCO DE VILLUERCAS-IBORES-JARA (APRODERVI)" PARA LA APLICACIÓN DEL ENFOQUE LEADER DEL PROGRAMA DE DESARROLLO RURAL 2014-2020 EN EXTREMADURA, FIRMADO EL DÍA 25 DE NOVIEMBRE DE 2016.

22 de diciembre de 2024.

REUNIDOS

De una parte la Consejería de Agricultura, Ganadería y Desarrollo Sostenible de la Junta de Extremadura, representada por Doña Mercedes Morán Álvarez, en virtud del Decreto de la Presidenta 16/2023, de 20 de julio, por el que se modifican la denominación y competencias de las Consejerías que conforman la Administración de la Comunidad Autónoma de Extremadura y del Decreto 77/2023, de 21 de julio, por el que se establece la estructura orgánica básica de la Administración de la Comunidad Autónoma de Extremadura y, debidamente autorizada, por acuerdo del Consejo de Gobierno de 12 de diciembre de 2024.

Y de otra, el Grupo de Acción Local "ASOCIACIÓN PARA LA PROMOCIÓN Y EL DESARROLLO RURAL DEL GEOPARQUE MUNDIAL DE LA UNESCO DE VILLUERCAS-IBORES-JARA" (APRODERVI), en adelante GAL APRODERVI, con sede en Paseo de Extremadura, 6, en el municipio de Cañamero, (Cáceres), con N.I.F. n.º G10205268, representado por su presidenta Doña M.ª Ángeles Díaz Benito, nombrada por acuerdo de dicha entidad de fecha 16 de octubre de 2023 y facultada para la firma del presente Convenio.

Las partes se reconocen mutuamente capacidad jurídica suficiente para suscribir la Adenda al presente Convenio y a tal efecto

EXPONEN

Primero. Que la finalidad del Convenio suscrito el 25 de noviembre de 2016 es establecer la relación entre el GAL APRODERVI y la Consejería competente en materia de Desarrollo Rural para la aplicación de la Metodología LEADER del Programa de Desarrollo Rural 2014-2020, en el ámbito territorial del GAL y en función de su Estrategia de Desarrollo Local Participativo (en adelante EDLP) seleccionada conforme al Decreto 64/2016, de 17 de mayo de selección de Estrategias de Desarrollo Local Participativo (DOE 97, lunes 23 de mayo de 2016) para el Periodo de Programación 2014-2020 y lo determinado en el marco jurídico básico de las acciones comunitarias a favor del desarrollo rural, el Reglamento (UE) n.º 1305/2013 del Parlamento y del Consejo, de 17 de diciembre de 2013, relativo a la ayuda al desarrollo rural a través del Fondo Europeo Agrícola de Desarrollo Rural (FEADER) y el Reglamento de Ejecución



(UE) n.º 808/2014 de la Comisión, de 17 de julio de 2014, por el que se establecen disposiciones de aplicación del Reglamento (UE) n.º 1305/2013 del Parlamento Europeo y del Consejo, relativo a la ayuda al desarrollo rural a través del Fondo Europeo Agrícola de Desarrollo Rural (Feader), establece las disposiciones de aplicación del Reglamento (UE) n.º 1305/2013; todo ello de acuerdo con lo establecido por las bases reguladoras por las que se regula el sistema de ayudas bajo la metodología LEADER y el procedimiento de gestión, para el Periodo de Programación de Desarrollo Rural 2014-2020.

Segundo. El Programa de Desarrollo Rural de Extremadura 2014-2020 fue aprobado el 18 de noviembre de 2015 mediante la Decisión de la Comisión C(2015) 8193 final, modificada por la Decisión de la Comisión C (2017) 5421 final. Dicho programa contempla la medida 19 Apoyo para el desarrollo local de LEADER cuya finalidad es la aplicación de estrategias innovadoras mediante el método LEADER, contribuyendo al desarrollo sostenible a largo plazo de los territorios rurales, la mejora de la gobernanza y movilización del potencial de desarrollo endógeno de las zonas rurales. La implementación de las estrategias de acción local y otras acciones de los GAL refuerzan la coherencia territorial y las sinergias entre medidas para el desarrollo de la economía y de la sociedad.

Tercero. Que el Programa de Desarrollo Rural de la Comunidad Autónoma de Extremadura, prevé la aplicación de la medida 19 mediante la metodología LEADER, a través de la puesta en marcha de las actuaciones comarcales promovidas por los GAL y previstas en su EDLP.

Cuarto. Que el GAL APRODERVI fue seleccionado mediante Resolución de 23 de septiembre de 2016.

Quinto. Que en la Resolución de selección del GAL se establece que las relaciones entre el GAL y la Administración Autonómica se establecerán mediante convenio, en el que así mismo se reflejará, entre otros aspectos, los procedimientos y normas aplicables para la utilización, control y seguimiento del proceso de actuación, así como las facultades y autorizaciones para dictar normas de desarrollo de éstos para la ejecución del programa de desarrollo comarcal seleccionado.

Sexto. El Decreto 299/2015, de 27 de noviembre, designa y establece la organización y funcionamiento del Organismo Pagador de los gastos financiados por el Fondo Europeo Agrícola de Garantía (FEAGA) y por el Fondo Europeo Agrícola de Desarrollo Rural (FEADER) en la Comunidad Autónoma de Extremadura.

Este Decreto determina que la Autoridad de Gestión será responsable de la gestión y aplicación eficiente, eficaz y correcta del programa. Sus funciones vienen establecidas en el artículo 66 del Reglamento (UE) n.º 1305/2013, del Parlamento Europeo y del Consejo, de



17 de diciembre, relativo a la ayuda a través del Fondo Europeo Agrícola de Desarrollo Rural (FEADER). El Organismo de Certificación es la Intervención General de la Junta de Extremadura con el alcance y las competencias previstas en el artículo 9.1 del Reglamento (UE) n.º 1306/2013, del Parlamento Europeo y del Consejo, de 17 de diciembre, sobre la financiación, gestión y seguimiento de la Política Agrícola Común, por el que se derogan los Reglamentos (CE) n.º 352/78, (CE) n.º 165/94, (CE) n.º 2799/98, (CE) n.º 814/2000, (CE) n.º 1290/2005 y (CE) n.º 485/2008 del Consejo.

Séptimo. El GAL APRODERVI suscribió con posterioridad al Convenio de 25 de noviembre de 2016 las siguientes adendas:

- 1ª ADENDA de fecha 22 mayo de 2018: ADENDA AL CONVENIO DE COLABORACIÓN FIRMADO EL DÍA 22 DE NOVIEMBRE DE 2026 ENTRE LA CONSEJERÍA DE MEDIO AMBIENTE Y RURAL, POLÍTICAS AGRARIAS Y TERRITORIO Y EL GRUPO DE ACCIÓN LOCAL "ASOCIACIÓN PARA LA PROMOCIÓN Y EL DESARROLLO RURAL DEL GEOPARQUE MUNDIAL DE LA UNESCO DE VILLUERCAS-IBORES-JARA", PARA LA APLICACIÓN DE LAS ESTRATEGÍAS DE DESARROLLO LOCAL PARTICIPATIVO DENTRO DEL PROGRAMA DE DESARROLLO RURAL DE EXTREMADURA 2014-2020, POR LA QUE SE DELEGAN DETERMINADOS CONTROLES ADMINISTRATIVOS EN APLICACIÓN DEL ARTÍCULO 60.2 DEL REGLAMENTO (UE) N.º. 809/2014 DE LA COMISION POR EL QUE SE ESTABLECEN DISPOSICIONES DE APLICACIÓN DEL REGLAMENTO UE) N.º. 1306/2013.
- 2ª ADENDA de fecha 3 de diciembre de 2021: ADENDA AL CONVENIO DE COLABORACIÓN ENTRE LA CONSEJERÍA DE MEDIO AMBIENTE Y RURAL, POLÍTICAS AGRARIAS Y TERRITORIO Y EL GRUPO DE ACCIÓN LOCAL "ASOCIACIÓN PARA LA PROMOCIÓN Y EL DESARROLLO RURAL DEL GEOPARQUE MUNDIAL DE LA UNESCO DE VILLUERCAS-IBORES-JARA", PARA LA APLICACIÓN DEL ENFOQUE LEADER DEL PROGRAMA DE DESARROLLO RURAL 2014-2020 EN EXTREMADURA, FIRMADO EL DÍA 25 DE NOVIEMBRE DE 2016.
- 3ª ADENDA de fecha 30 de diciembre de 2022: ADENDA AL CONVENIO DE COLABORACIÓN ENTRE LA CONSEJERÍA DE MEDIO AMBIENTE Y RURAL, POLÍTICAS AGRARIAS Y TERRITORIO Y EL GRUPO DE ACCIÓN LOCAL " ASOCIACIÓN PARA LA PROMOCIÓN Y EL DESARROLLO RURAL DEL GEOPARQUE MUNDIAL DE LA UNESCO DE VILLUERCAS-IBORES-JARA", (APRODERVI), PARA LA APLICACIÓN DEL ENFOQUE LEADER DEL PROGRAMA DE DESARROLLO RURAL 2014-2020 EN EXTREMADURA, FIRMADO EL DÍA 25 DE NOVIEMBRE DE 2016.

Por la presente Adenda (4ª) se modifica el Convenio de 25 de noviembre de 2016 conforme a la cláusula decimoséptima. Modificación del convenio suscrito el 25 de noviembre de 2016



entre la Consejería de Medio Ambiente y Rural, Políticas Agrarias y Territorio y el Grupo de Acción Local "Asociación para la promoción y el desarrollo rural del Geoparque Mundial de la UNESCO de Villuercas-Ibores-Jara" que indica:

"El presente Convenio, podrá ser modificado de mutuo acuerdo entre las partes, en función del desarrollo efectivo del programa de desarrollo rural, mediante la suscripción del oportuno Acuerdo de Modificación, que deberá ser suscrito antes de la finalización del plazo de duración; e igualmente por la aplicación de las normas de desarrollo del PDR 2014-2020.

Cuando la revisión, incluidas las que puedan derivarse de las evaluaciones de la aplicación del programa del GAL, implique modificación de los cuadros financieros, su aprobación corresponderá a la Consejería, quienes darán traslado de esta al Comité de Seguimiento del PDR de Extremadura 2014-2020.

Sin perjuicio de lo dispuesto en el párrafo primero de la presente cláusula, en caso de retraso en la ejecución del programa comarcal y en el cronograma de pagos, las autoridades competentes, en orden a un mejor cumplimiento del programa regional y a una mayor eficiencia de las dotaciones financieras del mismo, podrán ajustar la contribución financiera asignada al programa comarcal a la evolución real del mismo, reasignando, en el marco del programa regional, las dotaciones procedentes de estos ajustes en los términos previstos en el Decreto 64/2016, de 17 de mayo, de selección de EDLP y en el Decreto por el que se regula el sistema de ayudas bajo la metodología LEADER y el procedimiento de gestión, para el periodo de programación de desarrollo rural 2014-2020. Esta reasignación será comunicada al Comité de Seguimiento del Programa de Desarrollo Rural de Extremadura 2014-2020. Todo ello en consonancia con la necesaria consecución de los hitos del programa, sobre la base de la información y las evaluaciones que se realicen, de cara a la aplicación del marco del rendimiento.

En todo caso, estos trámites o autorizaciones deberán adoptarse con carácter previo al Acuerdo de Modificación".

Octavo. El GAL APRODERVI propone una baja en la submedida 19.3 "PREPARACIÓN Y REALIZACIÓN DE LAS ACTIVIDADES DE COOPERACIÓN DEL GAL" por importe de 4.221,20 € para dar un alta por esa misma cuantía en la submedida 19.2 "AYUDA PARA LA REALIZACIÓN DE OPERACIONES CONFORME A LA ESTRATEGIA DE DESARROLLO LOCAL PARTICIPATIVO", con el fin de poder realizar otras actuaciones que necesite su territorio en lo que resta del periodo de programación 2014-2022, cuya fecha de elegibilidad se extiende hasta el 31/12/2025.

Se incluye la modificación de las distintas asignaciones según las fuentes de cofinanciación de la medida 19 afectadas por las nuevas tasas de cofinanciación acordadas tras la última modificación del Programa de Desarrollo Rural de Extremadura 2014-2022, siendo en este caso, del 85 % para FEADER y 15 % para las Administraciones nacionales. Esta modificación ha



sido aprobada mediante Decisión de la Comisión Europea Esta modificación ha sido aprobada mediante Decisión de Ejecución de la Comisión de 27.9.2024 por la que se aprueba la modificación del programa de desarrollo rural de Extremadura (España) a efectos de la concesión de ayudas del Fondo Europeo Agrícola de Desarrollo Rural y se modifica la Decisión de Ejecución C(2015) 8193, de 18 de noviembre de 2015.

De conformidad con lo expuesto y en el ejercicio de sus competencias, en aras de una mayor eficacia y eficiencia las partes reunidas acuerdan formalizar la presente Adenda, cuyo contenido se plasma en las siguientes

CLÁUSULAS

Primera. Se modifica la cláusula segunda del Convenio, quedando redactada como sigue:

Segunda. Dotaciones financieras.

“El importe de la subvención de fondos comunitarios (FEADER) concedida para la ejecución del programa comarcal asciende a la cantidad de 4.606.741,80 euros.

Como contribución financiera de carácter nacional, la Administración General del Estado y la Comunidad Autónoma de Extremadura, con cargo a las dotaciones presupuestarias que anualmente se fijan en las correspondientes Leyes de Presupuestos, aportarán durante este período de aplicación la cantidad de 812.954,44 euros.

Las cantidades que como contribución financiera de las distintas Administraciones Nacionales se conceden al GAL para la ejecución de su programa de desarrollo y que se explicitan anteriormente, se computarán como parte de la aportación económica que estas Administraciones realizan al PDR y en particular a la metodología LEADER en la Comunidad Autónoma de Extremadura.

La contribución financiera de los fondos comunitarios y de las Administraciones nacionales, junto con la aportación privada, constituirá el coste total del programa de desarrollo comarcal, estimado inicialmente en 6.719.711,24 euros.

Este coste total explicitado por medidas y fuentes de cofinanciación se recoge en el cuadro financiero que como Anexo I se incorpora al presente Convenio.

En todo caso, la aportación anual efectiva dependerá de la disponibilidad presupuestaria que resulte de la Ley de Presupuestos de la Comunidad Autónoma de Extremadura.

Asimismo, la contribución financiera de fondos públicos a la EDLP podrá variar en función de la reasignación que, en su caso, efectúe la Autoridad de Gestión del PDR para ajustarla a la



evolución real de la ejecución. La reasignación de la dotación procedente de este ajuste se realizará bien a aquellos Grupos cuyo nivel de inversión supere el nivel medio de ejecución, bien a otras medidas del Programa.

Cualquier modificación del cuadro financiero del Anexo I tendrá que ser incorporada en el presente Convenio mediante Adenda o cláusula modificatoria.

Según lo establecido en el PDR de Extremadura 2014-2022, así como en el Decreto 64/2016, de 17 de mayo, de Selección de Estrategias de Desarrollo Local Participativo, se establecerá una reserva de rendimiento entre el 5% y el 7% del presupuesto asignado a cada grupo. Esta reserva estará condicionada al alcance de los objetivos establecidos en la EDLP y en todo caso a lo que a tal efecto determine la Autoridad de Gestión en virtud del examen de rendimiento que establece el Reglamento (UE) n.º 1303/2013 del Parlamento y el Consejo de 17 de diciembre de 2013 por el que se establecen disposiciones comunes relativas al Fondo Europeo de Desarrollo Regional, al Fondo Social Europeo, al Fondo de Cohesión, al Fondo Europeo Agrícola de Desarrollo Rural y al Fondo Europeo Marítimo y de la Pesca, y por el que se establecen disposiciones generales relativas al Fondo Europeo de Desarrollo Regional, al Fondo Social Europeo, al Fondo de Cohesión y al Fondo Europeo Marítimo y de la Pesca y al Reglamento (UE) n.º 808/2014 de la Comisión de 17 de julio de 2014 por el que se establecen las disposiciones de aplicación del Reglamento (UE) n.º 1305/2013 del Parlamento Europeo y del Consejo, relativo a FEADER”.

Segunda. Se modifica el Anexo I “Plan Financiero por medidas y fuentes de cofinanciación” del Convenio de 25 de noviembre de 2016 entre la Consejería de Medio Ambiente y Rural, Políticas Agrarias y Territorio y el Grupo de Acción Local “Asociación para la promoción y el desarrollo rural del Geoparque Mundial de la UNESCO de Villuercas-Ibores-Jara”.

Tercera. Eficacia de esta Adenda.

La presente Adenda resultará eficaz una vez firmada por las partes.

Disposición final única.

Las referencias contenidas en el Convenio de 25 de noviembre de 2016 a la Consejería de Agricultura, Desarrollo Rural, Población y Territorio se entenderán realizadas a la Consejería de Agricultura, Ganadería y Desarrollo Sostenible en cumplimiento de lo recogido en el Decreto 233/2023, de 12 de septiembre, por el que se establece la estructura orgánica de la Consejería de Agricultura, Ganadería y Desarrollo Sostenible y se modifica el Decreto 77/2023, de 21 de julio, por el que se establece la estructura orgánica básica de la Administración de la Comunidad Autónoma de Extremadura.

La Consejera de Agricultura,
Ganadería y Desarrollo Sostenible,
D.ª MERCEDES MORÁN ÁLVAREZ

La Presidenta del Grupo de Acción Local,
D.ª M.ª ÁNGELES DÍAZ BENITO

ANEXO I

Plan Financiero por medidas y fuentes de cofinanciación
PROGRAMA DE DESARROLLO RURAL DE EXTREMADURA FEADER 2014 - 2022
ENFOQUE LEADER. Plan Financiero por medidas y fuentes de cofinanciación

Grupo de Acción Local: Asociación para la promoción y el desarrollo rural del Geoparque Mundial de la UNESCO de Villuercas-Ibores-Jara

MEDIDAS	FEADER (85%)	ADMINISTRACIONES NACIONALES (15%)	TOTAL PÚBLICO	GASTO PRIVADO	COSTE TOTAL
19,1 Ayuda Preparatoria	197.252,22	34.809,22	232.061,44		232.061,44
19,2 Ayuda para la realización de operaciones conforme a la estrategia de DLP	3.245.885,05	572.803,24	3.818.688,30	1.300.015,00	5.118.703,30
19,3 Preparación y Realización de las actividades de cooperación del GAL	61.232,13	10.805,67	72.037,80		72.037,80
19,4 Ayuda para los costes de explotación y animación	1.102.372,39	194.536,30	1.296.908,70		1.296.908,70
TOTAL	4.606.741,80	812.954,44	5.419.696,24	1.300.015,00	6.719.711,24



RESOLUCIÓN de 9 de enero de 2025, de la Secretaría General, por la que se da publicidad a la Cuarta Adenda al Convenio de Colaboración entre la Consejería de Medio Ambiente y Rural, Políticas Agrarias y Territorio y el Grupo de Acción Local "Asociación para el Desarrollo del Valle del Alagón" para la aplicación del enfoque Leader del Programa de Desarrollo Rural 2014-2020 en Extremadura, firmado el día 25 de noviembre de 2016. (2025060043)

Habiéndose firmado el día 22 de diciembre de 2024, la Cuarta Adenda al Convenio de Colaboración entre la Consejería de Medio Ambiente y Rural, Políticas Agrarias y Territorio y el Grupo de Acción Local "Asociación para el Desarrollo del Valle del Alagón" para la aplicación del enfoque LEADER del Programa de Desarrollo Rural 2014-2020 en Extremadura, firmado el día 25 de noviembre de 2016, de conformidad con lo previsto en el artículo 8 del Decreto 217/2013, de 19 de noviembre, por el que se regula el Registro General de Convenios de la Administración de la Comunidad Autónoma de Extremadura,

RESUELVO:

La publicación en el Diario Oficial de Extremadura de la Adenda que figura como anexo de la presente resolución.

Mérida, 9 de enero de 2025.

El Secretario General,
DAVID GONZÁLEZ GIL



CUARTA ADENDA AL CONVENIO DE COLABORACIÓN ENTRE LA CONSEJERÍA DE MEDIO AMBIENTE Y RURAL, POLÍTICAS AGRARIAS Y TERRITORIO Y EL GRUPO DE ACCIÓN LOCAL "ASOCIACIÓN PARA EL DESARROLLO DEL VALLE DEL ALAGÓN" PARA LA APLICACIÓN DEL ENFOQUE LEADER DEL PROGRAMA DE DESARROLLO RURAL 2014-2020 EN EXTREMADURA, FIRMADO EL DÍA 25 DE NOVIEMBRE DE 2016.

22 de diciembre de 2024.

REUNIDOS

De una parte la Consejería de Agricultura, Ganadería y Desarrollo Sostenible de la Junta de Extremadura, representada por Doña Mercedes Morán Álvarez, en virtud del Decreto de la Presidenta 16/2023, de 20 de julio, por el que se modifican la denominación y competencias de las Consejerías que conforman la Administración de la Comunidad Autónoma de Extremadura y del Decreto 77/2023, de 21 de julio, por el que se establece la estructura orgánica básica de la Administración de la Comunidad Autónoma de Extremadura y, debidamente autorizada, por acuerdo del Consejo de Gobierno de 12 de diciembre de 2024.

Y de otra, el Grupo de Acción Local "ASOCIACIÓN PARA EL DESARROLLO DEL VALLE DEL ALAGÓN" (ADESVAL), en adelante GAL ADESVAL, con sede en C/ Sinagoga, N.º 1, 1ª planta, en el municipio de Coria, (Cáceres), con N.I.F. n.º G10174738, representado por su presidente Don Diego Emilio Astasio Diaz, nombrado por acuerdo de dicha entidad de fecha 30 de noviembre de 2023 y facultado para la firma del presente Convenio.

Las partes se reconocen mutuamente capacidad jurídica suficiente para suscribir la Adenda al presente Convenio y a tal efecto

EXPONEN

Primero. Que la finalidad del Convenio suscrito el 25 de noviembre de 2016 es establecer la relación entre el GAL ADESVAL y la Consejería competente en materia de Desarrollo Rural para la aplicación de la Metodología LEADER del Programa de Desarrollo Rural 2014-2020, en el ámbito territorial del GAL y en función de su Estrategia de Desarrollo Local Participativo (en adelante EDLP) seleccionada conforme al Decreto 64/2016, de 17 de mayo de selección de Estrategias de Desarrollo Local Participativo (DOE 97, lunes 23 de mayo de 2016) para el Periodo de Programación 2014-2020 y lo determinado en el marco jurídico básico de las acciones comunitarias a favor del desarrollo rural, el Reglamento (UE) n.º 1305/2013 del Parlamento y del Consejo, de 17 de diciembre de 2013, relativo a la ayuda al desarrollo rural a través del Fondo Europeo Agrícola de Desarrollo Rural (FEADER) y el Reglamento de Ejecución (UE) n.º 808/2014 de la Comisión, de 17 de julio de 2014, por el que se establecen disposiciones de aplicación del Reglamento (UE) n.º 1305/2013 del Parlamento Europeo y del Consejo,

relativo a la ayuda al desarrollo rural a través del Fondo Europeo Agrícola de Desarrollo Rural (Feader), establece las disposiciones de aplicación del Reglamento (UE) n.º 1305/2013; todo ello de acuerdo con lo establecido por las bases reguladoras por las que se regula el sistema de ayudas bajo la metodología LEADER y el procedimiento de gestión, para el Periodo de Programación de Desarrollo Rural 2014-2020.

Segundo. El Programa de Desarrollo Rural de Extremadura 2014-2020 fue aprobado el 18 de noviembre de 2015 mediante la Decisión de la Comisión C(2015) 8193 final, modificada por la Decisión de la Comisión C (2017) 5421 final. Dicho programa contempla la medida 19 Apoyo para el desarrollo local de LEADER cuya finalidad es la aplicación de estrategias innovadoras mediante el método LEADER, contribuyendo al desarrollo sostenible a largo plazo de los territorios rurales, la mejora de la gobernanza y movilización del potencial de desarrollo endógeno de las zonas rurales. La implementación de las estrategias de acción local y otras acciones de los GAL refuerzan la coherencia territorial y las sinergias entre medidas para el desarrollo de la economía y de la sociedad.

Tercero. Que el Programa de Desarrollo Rural de la Comunidad Autónoma de Extremadura, prevé la aplicación de la medida 19 mediante la metodología LEADER, a través de la puesta en marcha de las actuaciones comarcales promovidas por los GAL y previstas en su EDLP.

Cuarto. Que el GAL ADESVAL fue seleccionado mediante Resolución de 23 de septiembre de 2016.

Quinto. Que en la Resolución de selección del GAL se establece que las relaciones entre el GAL y la Administración Autonómica se establecerán mediante convenio, en el que así mismo se reflejará, entre otros aspectos, los procedimientos y normas aplicables para la utilización, control y seguimiento del proceso de actuación, así como las facultades y autorizaciones para dictar normas de desarrollo de éstos para la ejecución del programa de desarrollo comarcal seleccionado.

Sexto. El Decreto 299/2015, de 27 de noviembre, designa y establece la organización y funcionamiento del Organismo Pagador de los gastos financiados por el Fondo Europeo Agrícola de Garantía (FEAGA) y por el Fondo Europeo Agrícola de Desarrollo Rural (FEADER) en la Comunidad Autónoma de Extremadura.

Este Decreto determina que la Autoridad de Gestión será responsable de la gestión y aplicación eficiente, eficaz y correcta del programa. Sus funciones vienen establecidas en el artículo 66 del Reglamento (UE) n.º 1305/2013, del Parlamento Europeo y del Consejo, de 17 de diciembre, relativo a la ayuda a través del Fondo Europeo Agrícola de Desarrollo Rural (FEADER). El Organismo de Certificación es la Intervención General de la Junta de Extrema-



dura con el alcance y las competencias previstas en el artículo 9.1 del Reglamento (UE) n.º 1306/2013, del Parlamento Europeo y del Consejo, de 17 de diciembre, sobre la financiación, gestión y seguimiento de la Política Agrícola Común, por el que se derogan los Reglamentos (CE) n.º 352/78, (CE) n.º 165/94, (CE) n.º 2799/98, (CE) n.º 814/2000, (CE) n.º 1290/2005 y (CE) n.º 485/2008 del Consejo.

Séptimo. El GAL ADESVAL suscribió con posterioridad al Convenio de 25 de noviembre de 2016 las siguientes adendas:

- 1ª ADENDA de fecha 22 mayo de 2018: ADENDA AL CONVENIO DE COLABORACIÓN ENTRE LA CONSEJERÍA DE MEDIO AMBIENTE Y RURAL, POLÍTICAS AGRARIAS Y TERRITORIO Y EL GRUPO DE ACCIÓN LOCAL “ASOCIACIÓN PARA EL DESARROLLO DEL VALLE DEL ALAGÓN” (ADESVAL) PARA LA APLICACIÓN DEL ENFOQUE LEADER DEL PROGRAMA DE DESARROLLO RURAL 2014-2020 EN EXTREMADURA, FIRMADO EL DÍA 25 DE NOVIEMBRE DE 2016.
- 2ª ADENDA de fecha 3 de diciembre de 2021: ADENDA AL CONVENIO DE COLABORACIÓN ENTRE LA CONSEJERÍA DE MEDIO AMBIENTE Y RURAL, POLÍTICAS AGRARIAS Y TERRITORIO Y EL GRUPO DE ACCIÓN LOCAL “ASOCIACIÓN PARA EL DESARROLLO DEL VALLE DEL ALAGÓN” (ADESVAL)” PARA LA APLICACIÓN DEL ENFOQUE LEADER DEL PROGRAMA DE DESARROLLO RURAL 2014-2020 EN EXTREMADURA, FIRMADO EL DÍA 25 DE NOVIEMBRE DE 2016.
- 3ª ADENDA de fecha 30 de diciembre de 2022: ADENDA AL CONVENIO DE COLABORACIÓN ENTRE LA CONSEJERÍA DE MEDIO AMBIENTE Y RURAL, POLÍTICAS AGRARIAS Y TERRITORIO Y EL GRUPO DE ACCIÓN LOCAL “ASOCIACIÓN PARA EL DESARROLLO DEL VALLE DEL ALAGÓN” (ADESVAL)” PARA LA APLICACIÓN DEL ENFOQUE LEADER DEL PROGRAMA DE DESARROLLO RURAL 2014-2020 EN EXTREMADURA, FIRMADO EL DÍA 25 DE NOVIEMBRE DE 2016.

Por la presente Adenda (4ª) se modifica el Convenio de 25 de noviembre de 2016 conforme a la cláusula decimoséptima. Modificación del convenio suscrito el 25 de noviembre de 2016 entre la Consejería de Medio Ambiente y Rural, Políticas Agrarias y Territorio y el Grupo de Acción Local “Asociación para el desarrollo del Valle del Alagón” que indica:

“El presente Convenio, podrá ser modificado de mutuo acuerdo entre las partes, en función del desarrollo efectivo del programa de desarrollo rural, mediante la suscripción del oportuno Acuerdo de Modificación, que deberá ser suscrito antes de la finalización del plazo de duración; e igualmente por la aplicación de las normas de desarrollo del PDR 2014-2020.



Cuando la revisión, incluidas las que puedan derivarse de las evaluaciones de la aplicación del programa del GAL, implique modificación de los cuadros financieros, su aprobación corresponderá a la Consejería, quienes darán traslado de esta al Comité de Seguimiento del PDR de Extremadura 2014-2020.

Sin perjuicio de lo dispuesto en el párrafo primero de la presente cláusula, en caso de retraso en la ejecución del programa comarcal y en el cronograma de pagos, las autoridades competentes, en orden a un mejor cumplimiento del programa regional y a una mayor eficiencia de las dotaciones financieras del mismo, podrán ajustar la contribución financiera asignada al programa comarcal a la evolución real del mismo, reasignando, en el marco del programa regional, las dotaciones procedentes de estos ajustes en los términos previstos en el Decreto 64/2016, de 17 de mayo, de selección de EDLP y en el Decreto por el que se regula el sistema de ayudas bajo la metodología LEADER y el procedimiento de gestión, para el periodo de programación de desarrollo rural 2014-2020. Esta reasignación será comunicada al Comité de Seguimiento del Programa de Desarrollo Rural de Extremadura 2014-2020. Todo ello en consonancia con la necesaria consecución de los hitos del programa, sobre la base de la información y las evaluaciones que se realicen, de cara a la aplicación del marco del rendimiento.

En todo caso, estos trámites o autorizaciones deberán adoptarse con carácter previo al Acuerdo de Modificación”.

Octavo. Se incluye la modificación de las distintas asignaciones según las fuentes de cofinanciación de la medida 19 afectadas por las nuevas tasas de cofinanciación acordadas tras la última modificación del Programa de Desarrollo Rural de Extremadura 2014-2022, siendo en este caso, del 85 % para FEADER y 15 % para las Administraciones nacionales. Esta modificación ha sido aprobada mediante Decisión de Ejecución de la Comisión de 27.9.2024 por la que se aprueba la modificación del programa de desarrollo rural de Extremadura (España) a efectos de la concesión de ayudas del Fondo Europeo Agrícola de Desarrollo Rural y se modifica la Decisión de Ejecución C(2015) 8193, de 18 de noviembre de 2015.

De conformidad con lo expuesto y en el ejercicio de sus competencias, en aras de una mayor eficacia y eficiencia las partes reunidas acuerdan formalizar la presente Adenda, cuyo contenido se plasma en las siguientes

CLÁUSULAS

Primera. Se modifica la cláusula segunda del Convenio, quedando redactada como sigue:

Segunda. Dotaciones financieras.



“El importe de la subvención de fondos comunitarios (FEADER) concedida para la ejecución del programa comarcal asciende a la cantidad de 5.761.016,56 euros.

Como contribución financiera de carácter nacional, la Administración General del Estado y la Comunidad Autónoma de Extremadura, con cargo a las dotaciones presupuestarias que anualmente se fijan en las correspondientes Leyes de Presupuestos, aportarán durante este período de aplicación la cantidad de 1.016.649,98 euros.

Las cantidades que como contribución financiera de las distintas Administraciones Nacionales se conceden al GAL para la ejecución de su programa de desarrollo y que se explicitan anteriormente, se computarán como parte de la aportación económica que estas Administraciones realizan al PDR y en particular a la metodología LEADER en la Comunidad Autónoma de Extremadura.

La contribución financiera de los fondos comunitarios y de las Administraciones nacionales, junto con la aportación privada, constituirá el coste total del programa de desarrollo comarcal, estimado inicialmente en 8.289.194,55 euros.

Este coste total explicitado por medidas y fuentes de cofinanciación se recoge en el cuadro financiero que como Anexo I se incorpora al presente Convenio.

En todo caso, la aportación anual efectiva dependerá de la disponibilidad presupuestaria que resulte de la Ley de Presupuestos de la Comunidad Autónoma de Extremadura.

Asimismo, la contribución financiera de fondos públicos a la EDLP podrá variar en función de la reasignación que, en su caso, efectúe la Autoridad de Gestión del PDR para ajustarla a la evolución real de la ejecución. La reasignación de la dotación procedente de este ajuste se realizará bien a aquellos Grupos cuyo nivel de inversión supere el nivel medio de ejecución, bien a otras medidas del Programa.

Cualquier modificación del cuadro financiero del Anexo I tendrá que ser incorporada en el presente Convenio mediante Adenda o cláusula modificatoria.

Según lo establecido en el PDR de Extremadura 2014-2022, así como en el Decreto 64/2016, de 17 de mayo, de Selección de Estrategias de Desarrollo Local Participativo, se establecerá una reserva de rendimiento entre el 5% y el 7% del presupuesto asignado a cada grupo. Esta reserva estará condicionada al alcance de los objetivos establecidos en la EDLP y en todo caso a lo que a tal efecto determine la Autoridad de Gestión en virtud del examen de rendimiento que establece el Reglamento (UE) n.º 1303/2013 del Parlamento y el Consejo de 17 de diciembre de 2013 por el que se establecen disposiciones comunes relativas al Fondo Europeo de Desarrollo Regional, al Fondo Social Europeo, al Fondo de Cohesión, al Fondo



Europeo Agrícola de Desarrollo Rural y al Fondo Europeo Marítimo y de la Pesca, y por el que se establecen disposiciones generales relativas al Fondo Europeo de Desarrollo Regional, al Fondo Social Europeo, al Fondo de Cohesión y al Fondo Europeo Marítimo y de la Pesca y al Reglamento (UE) n.º 808/2014 de la Comisión de 17 de julio de 2014 por el que se establecen las disposiciones de aplicación del Reglamento (UE) n.º 1305/2013 del Parlamento Europeo y del Consejo, relativo a FEADER”.

Segunda. Se modifica el Anexo I “Plan Financiero por medidas y fuentes de cofinanciación” del Convenio de 25 de noviembre de 2016 entre la Consejería de Medio Ambiente y Rural, Políticas Agrarias y Territorio y el Grupo de Acción Local “Asociación para el desarrollo del Valle del Alagón”.

Tercera. Eficacia de esta Adenda.

La presente Adenda resultará eficaz una vez firmada por las partes.

Disposición final única.

Las referencias contenidas en el Convenio de 25 de noviembre de 2016 a la Consejería de Agricultura, Desarrollo Rural, Población y Territorio se entenderán realizadas a la Consejería de Agricultura, Ganadería y Desarrollo Sostenible en cumplimiento de lo recogido en el Decreto 233/2023, de 12 de septiembre, por el que se establece la estructura orgánica de la Consejería de Agricultura, Ganadería y Desarrollo Sostenible y se modifica el Decreto 77/2023, de 21 de julio, por el que se establece la estructura orgánica básica de la Administración de la Comunidad Autónoma de Extremadura.

La Consejera de Agricultura,
Ganadería y Desarrollo Sostenible,
D.ª MERCEDES MORÁN ÁLVAREZ

El Presidente del Grupo de Acción Local,
D. DIEGO EMILIO ASTASIO DIAZ

**ANEXO I**

Plan Financiero por medidas y fuentes de cofinanciación
PROGRAMA DE DESARROLLO RURAL DE EXTREMADURA FEADER 2014 - 2022
ENFOQUE LEADER. Plan Financiero por medidas y fuentes de cofinanciación
Grupo de Acción Local: Asociación para el Desarrollo del Valle del Alagón

MEDIDAS	FEADER (85%)	ADMINISTRACIONES NACIONALES (15%)	TOTAL PÚBLICO	GASTO PRIVADO	COSTE TOTAL
19,1 Ayuda Preparatoria	212.500,00	37.500,00	250.000,00		250.000,00
19,2 Ayuda para la realización de operaciones conforme a la estrategia de DLP	4.086.020,47	721.062,44	4.807.082,91	1.511.528,00	6.318.610,91
19,3 Preparación y Realización de las actividades de cooperación del GAL	75.366,95	13.300,05	88.667,00		88.667,00
19,4 Ayuda para los costes de explotación y animación	1.387.129,14	244.787,50	1.631.916,64		1.631.916,64
TOTAL	5.761.016,56	1.016.649,98	6.777.666,55	1.511.528,00	8.289.194,55



RESOLUCIÓN de 9 de enero de 2025, de la Secretaría General, por la que se da publicidad a la Tercera Adenda al Convenio de Colaboración entre la Consejería de Medio Ambiente y Rural, Políticas Agrarias y Territorio y el Grupo de Acción Local "Asociación para el desarrollo de la Comarca de Campo Arañuelo (ARJABOR)" para la aplicación del enfoque Leader del Programa de Desarrollo Rural 2014-2020 en Extremadura, firmado el día 25 de noviembre de 2016. (2025060044)

Habiéndose firmado el día 22 de diciembre de 2024, la Tercera Adenda al Convenio de Colaboración entre la Consejería de Medio Ambiente y Rural, Políticas Agrarias y Territorio y el Grupo de Acción Local "Asociación para el desarrollo de la Comarca de Campo Arañuelo (ARJABOR)" para la aplicación del enfoque LEADER del Programa de Desarrollo Rural 2014-2020 en Extremadura, firmado el día 25 de noviembre de 2016, de conformidad con lo previsto en el artículo 8 del Decreto 217/2013, de 19 de noviembre, por el que se regula el Registro General de Convenios de la Administración de la Comunidad Autónoma de Extremadura,

RESUELVO:

La publicación en el Diario Oficial de Extremadura de la Adenda que figura como anexo de la presente resolución.

Mérida, 9 de enero de 2025.

El Secretario General,
DAVID GONZÁLEZ GIL



TERCERA ADENDA AL CONVENIO DE COLABORACIÓN ENTRE LA CONSEJERÍA DE MEDIO AMBIENTE Y RURAL, POLÍTICAS AGRARIAS Y TERRITORIO Y EL GRUPO DE ACCIÓN LOCAL "ASOCIACIÓN PARA EL DESARROLLO DE LA COMARCA DE CAMPO ARAÑUELO (ARJABOR)" PARA LA APLICACIÓN DEL ENFOQUE LEADER DEL PROGRAMA DE DESARROLLO RURAL 2014-2020 EN EXTREMADURA, FIRMADO EL DÍA 25 DE NOVIEMBRE DE 2016.

22 de diciembre de 2024.

REUNIDOS

De una parte la Consejería de Agricultura, Ganadería y Desarrollo Sostenible de la Junta de Extremadura, representada por Doña Mercedes Morán Álvarez, en virtud del Decreto de la Presidenta 16/2023, de 20 de julio, por el que se modifican la denominación y competencias de las Consejerías que conforman la Administración de la Comunidad Autónoma de Extremadura y del Decreto 77/2023, de 21 de julio, por el que se establece la estructura orgánica básica de la Administración de la Comunidad Autónoma de Extremadura y, debidamente autorizada, por acuerdo del Consejo de Gobierno de 12 de diciembre de 2024.

Y de otra, el Grupo de Acción Local "ASOCIACIÓN PARA EL DESARROLLO DE LA COMARCA DE CAMPO ARAÑUELO" (ARJABOR), en adelante GAL ARJABOR, con sede en Avda. Constitución, 2, en el municipio de Navalmoral de la Mata, (Cáceres), con N.I.F. n.º G10171270, representado por su presidente D. Carlos Utrilla Arellano, nombrado por acuerdo de dicha entidad de fecha 7 de noviembre de 2023 y facultado para la firma del presente Convenio.

Las partes se reconocen mutuamente capacidad jurídica suficiente para suscribir la Adenda al presente Convenio y a tal efecto

EXPONEN

Primero. Que la finalidad del Convenio suscrito el 25 de noviembre de 2016 es establecer la relación entre el GAL ARJABOR y la Consejería competente en materia de Desarrollo Rural para la aplicación de la Metodología LEADER del Programa de Desarrollo Rural 2014-2020, en el ámbito territorial del GAL y en función de su Estrategia de Desarrollo Local Participativo (en adelante EDLP) seleccionada conforme al Decreto 64/2016, de 17 de mayo de selección de Estrategias de Desarrollo Local Participativo (DOE 97, lunes 23 de mayo de 2016) para el Periodo de Programación 2014-2020 y lo determinado en el marco jurídico básico de las acciones comunitarias a favor del desarrollo rural, el Reglamento (UE) n.º 1305/2013 del Parlamento y del Consejo, de 17 de diciembre de 2013, relativo a la ayuda al desarrollo rural a través del Fondo Europeo Agrícola de Desarrollo Rural (FEADER) y el Reglamento de Ejecución (UE) n.º 808/2014 de la Comisión, de 17 de julio de 2014, por el que se establecen disposicio-



nes de aplicación del Reglamento (UE) n.º 1305/2013 del Parlamento Europeo y del Consejo, relativo a la ayuda al desarrollo rural a través del Fondo Europeo Agrícola de Desarrollo Rural (Feader), establece las disposiciones de aplicación del Reglamento (UE) n.º 1305/2013; todo ello de acuerdo con lo establecido por las bases reguladoras por las que se regula el sistema de ayudas bajo la metodología LEADER y el procedimiento de gestión, para el Periodo de Programación de Desarrollo Rural 2014-2020.

Segundo. El Programa de Desarrollo Rural de Extremadura 2014-2020 fue aprobado el 18 de noviembre de 2015 mediante la Decisión de la Comisión C(2015) 8193 final, modificada por la Decisión de la Comisión C (2017) 5421 final. Dicho programa contempla la medida 19 Apoyo para el desarrollo local de LEADER cuya finalidad es la aplicación de estrategias innovadoras mediante el método LEADER, contribuyendo al desarrollo sostenible a largo plazo de los territorios rurales, la mejora de la gobernanza y movilización del potencial de desarrollo endógeno de las zonas rurales. La implementación de las estrategias de acción local y otras acciones de los GAL refuerzan la coherencia territorial y las sinergias entre medidas para el desarrollo de la economía y de la sociedad.

Tercero. Que el Programa de Desarrollo Rural de la Comunidad Autónoma de Extremadura, prevé la aplicación de la medida 19 mediante la metodología LEADER, a través de la puesta en marcha de las actuaciones comarcales promovidas por los GAL y previstas en su EDLP.

Cuarto. Que el GAL ARJABOR fue seleccionado mediante Resolución de 23 de septiembre de 2016.

Quinto. Que en la Resolución de selección del GAL se establece que las relaciones entre el GAL y la Administración Autonómica se establecerán mediante convenio, en el que así mismo se reflejará, entre otros aspectos, los procedimientos y normas aplicables para la utilización, control y seguimiento del proceso de actuación, así como las facultades y autorizaciones para dictar normas de desarrollo de éstos para la ejecución del programa de desarrollo comarcal seleccionado.

Sexto. El Decreto 299/2015, de 27 de noviembre, designa y establece la organización y funcionamiento del Organismo Pagador de los gastos financiados por el Fondo Europeo Agrícola de Garantía (FEAGA) y por el Fondo Europeo Agrícola de Desarrollo Rural (FEADER) en la Comunidad Autónoma de Extremadura.

Este Decreto determina que la Autoridad de Gestión será responsable de la gestión y aplicación eficiente, eficaz y correcta del programa. Sus funciones vienen establecidas en el artículo 66 del Reglamento (UE) n.º 1305/2013, del Parlamento Europeo y del Consejo, de 17 de diciembre, relativo a la ayuda a través del Fondo Europeo Agrícola de Desarrollo Rural

(FEADER). El Organismo de Certificación es la Intervención General de la Junta de Extremadura con el alcance y las competencias previstas en el artículo 9.1 del Reglamento (UE) n.º 1306/2013, del Parlamento Europeo y del Consejo, de 17 de diciembre, sobre la financiación, gestión y seguimiento de la Política Agrícola Común, por el que se derogan los Reglamentos (CE) n.º 352/78, (CE) n.º 165/94, (CE) n.º 2799/98, (CE) n.º 814/2000, (CE) n.º 1290/2005 y (CE) n.º 485/2008 del Consejo.

Séptimo. El GAL ARJABOR suscribió con posterioridad al Convenio de 25 de noviembre de 2016 las siguientes adendas:

- 1ª ADENDA de fecha 22 mayo de 2018: ADENDA AL CONVENIO DE COLABORACIÓN FIRMADO EL DÍA 22 DE NOVIEMBRE DE 2026 ENTRE LA CONSEJERÍA DE MEDIO AMBIENTE Y RURAL, POLÍTICAS AGRARIAS Y TERRITORIO Y EL GRUPO DE ACCIÓN LOCAL "ASOCIACIÓN PARA EL DESARROLLO DE LA COMARCA DE CAMPO ARAÑUELO", PARA LA APLICACIÓN DE LAS ESTRATEGÍAS DE DESARROLLO LOCAL PARTICIPATIVO DENTRO DEL PROGRAMA DE DESARROLLO RURAL DE EXTREMADURA 2014-2020, POR LA QUE SE DELEGAN DETERMINADOS CONTROLES ADMINISTRATIVOS EN APLICACIÓN DEL ARTÍCULO 60.2 DEL REGLAMENTO (UE) N.º. 809/2014 DE LA COMISION POR EL QUE SE ESTABLECEN DISPOSICIONES DE APLICACIÓN DEL REGLAMENTO UE) N.º. 1306/2013.
- 2ª ADENDA de fecha 3 de diciembre de 2021: ADENDA AL CONVENIO DE COLABORACIÓN ENTRE LA CONSEJERÍA DE MEDIO AMBIENTE Y RURAL, POLÍTICAS AGRARIAS Y TERRITORIO Y EL GRUPO DE ACCIÓN LOCAL "ASOCIACIÓN PARA EL DESARROLLO DE LA COMARCA DE CAMPO ARAÑUELO", PARA LA APLICACIÓN DEL ENFOQUE LEADER DEL PROGRAMA DE DESARROLLO RURAL 2014-2020 EN EXTREMADURA, FIRMADO EL DÍA 25 DE NOVIEMBRE DE 2016.

Por la presente Adenda (3ª) se modifica el Convenio de 25 de noviembre de 2016 conforme a la cláusula decimoséptima. Modificación del convenio suscrito el 25 de noviembre de 2016 entre la Consejería de Medio Ambiente y Rural, Políticas Agrarias y Territorio y el Grupo de Acción Local "Asociación para el desarrollo de la Comarca de Campo Arañuelo" que indica:

"El presente Convenio, podrá ser modificado de mutuo acuerdo entre las partes, en función del desarrollo efectivo del programa de desarrollo rural, mediante la suscripción del oportuno Acuerdo de Modificación, que deberá ser suscrito antes de la finalización del plazo de duración; e igualmente por la aplicación de las normas de desarrollo del PDR 2014-2020.

Cuando la revisión, incluidas las que puedan derivarse de las evaluaciones de la aplicación del programa del GAL, implique modificación de los cuadros financieros, su aprobación corresponderá a la Consejería, quienes darán traslado de esta al Comité de Seguimiento del PDR de Extremadura 2014-2020.



Sin perjuicio de lo dispuesto en el párrafo primero de la presente cláusula, en caso de retraso en la ejecución del programa comarcal y en el cronograma de pagos, las autoridades competentes, en orden a un mejor cumplimiento del programa regional y a una mayor eficiencia de las dotaciones financieras del mismo, podrán ajustar la contribución financiera asignada al programa comarcal a la evolución real del mismo, reasignando, en el marco del programa regional, las dotaciones procedentes de estos ajustes en los términos previstos en el Decreto 64/2016, de 17 de mayo, de selección de EDLP y en el Decreto por el que se regula el sistema de ayudas bajo la metodología LEADER y el procedimiento de gestión, para el periodo de programación de desarrollo rural 2014-2020. Esta reasignación será comunicada al Comité de Seguimiento del Programa de Desarrollo Rural de Extremadura 2014-2020. Todo ello en consonancia con la necesaria consecución de los hitos del programa, sobre la base de la información y las evaluaciones que se realicen, de cara a la aplicación del marco del rendimiento.

En todo caso, estos trámites o autorizaciones deberán adoptarse con carácter previo al Acuerdo de Modificación”.

Octavo. A propuesta del GAL ARJABOR, una parte de los fondos asignados a la submedida 19.3. “PREPARACIÓN Y REALIZACIÓN DE LAS ACTIVIDADES DE COOPERACIÓN DEL GAL” por importe de 1.600,70 € se asignarán a la submedida 19.2. “APOYO A LA APLICACIÓN DE LAS ACCIONES PREVISTAS EN LA ESTRATEGIA DE DESARROLLO LOCAL PARTICIPATIVO”, con el fin de poder realizar otras actuaciones que necesite su territorio en lo que resta del periodo de programación 2014-2022, cuya fecha de elegibilidad se extiende hasta el 31/12/2025.

Por tanto, con la baja en la submedida 19.3, la submedida 19.2 recibe un alta de 1.600,70 €.

Se incluye asimismo la modificación de las distintas asignaciones según las fuentes de cofinanciación de la medida 19 afectadas por las nuevas tasas de cofinanciación acordadas tras la última modificación del Programa de Desarrollo Rural de Extremadura 2014-2022, siendo en este caso, del 85 % para FEADER y 15 % para las Administraciones nacionales. Esta modificación ha sido aprobada mediante Decisión de la Comisión Europea Esta modificación ha sido aprobada mediante Decisión de Ejecución de la Comisión de 27.9.2024 por la que se aprueba la modificación del programa de desarrollo rural de Extremadura (España) a efectos de la concesión de ayudas del Fondo Europeo Agrícola de Desarrollo Rural y se modifica la Decisión de Ejecución C(2015) 8193, de 18 de noviembre de 2015.

De conformidad con lo expuesto y en el ejercicio de sus competencias, en aras de una mayor eficacia y eficiencia las partes reunidas acuerdan formalizar la presente Adenda, cuyo contenido se plasma en las siguientes



CLÁUSULAS

Primera. Se modifica la cláusula segunda del Convenio, quedando redactada como sigue:

Segunda. Dotaciones financieras.

“El importe de la subvención de fondos comunitarios (FEADER) concedida para la ejecución del programa comarcal asciende a la cantidad de 5.209.211,60 euros.

Como contribución financiera de carácter nacional, la Administración General del Estado y la Comunidad Autónoma de Extremadura, con cargo a las dotaciones presupuestarias que anualmente se fijan en las correspondientes Leyes de Presupuestos, aportarán durante este período de aplicación la cantidad de 919.272,63 euros.

Las cantidades que como contribución financiera de las distintas Administraciones Nacionales se conceden al GAL para la ejecución de su programa de desarrollo y que se explicitan anteriormente, se computarán como parte de la aportación económica que estas Administraciones realizan al PDR y en particular a la metodología LEADER en la Comunidad Autónoma de Extremadura.

La contribución financiera de los fondos comunitarios y de las Administraciones nacionales, junto con la aportación privada, constituirá el coste total del programa de desarrollo comarcal, estimado inicialmente en 7.607.812,23 euros.

Este coste total explicitado por medidas y fuentes de cofinanciación se recoge en el cuadro financiero que como Anexo I se incorpora al presente Convenio.

En todo caso, la aportación anual efectiva dependerá de la disponibilidad presupuestaria que resulte de la Ley de Presupuestos de la Comunidad Autónoma de Extremadura.

Asimismo, la contribución financiera de fondos públicos a la EDLP podrá variar en función de la reasignación que, en su caso, efectúe la Autoridad de Gestión del PDR para ajustarla a la evolución real de la ejecución. La reasignación de la dotación procedente de este ajuste se realizará bien a aquellos Grupos cuyo nivel de inversión supere el nivel medio de ejecución, bien a otras medidas del Programa.

Cualquier modificación del cuadro financiero del Anexo I tendrá que ser incorporada en el presente Convenio mediante Adenda o cláusula modificatoria.

Según lo establecido en el PDR de Extremadura 2014-2022, así como en el Decreto 64/2016, de 17 de mayo, de Selección de Estrategias de Desarrollo Local Participativo, se establecerá



una reserva de rendimiento entre el 5% y el 7% del presupuesto asignado a cada grupo. Esta reserva estará condicionada al alcance de los objetivos establecidos en la EDLP y en todo caso a lo que a tal efecto determine la Autoridad de Gestión en virtud del examen de rendimiento que establece el Reglamento (UE) n.º 1303/2013 del Parlamento y el Consejo de 17 de diciembre de 2013 por el que se establecen disposiciones comunes relativas al Fondo Europeo de Desarrollo Regional, al Fondo Social Europeo, al Fondo de Cohesión, al Fondo Europeo Agrícola de Desarrollo Rural y al Fondo Europeo Marítimo y de la Pesca, y por el que se establecen disposiciones generales relativas al Fondo Europeo de Desarrollo Regional, al Fondo Social Europeo, al Fondo de Cohesión y al Fondo Europeo Marítimo y de la Pesca y al Reglamento (UE) n.º 808/2014 de la Comisión de 17 de julio de 2014 por el que se establecen las disposiciones de aplicación del Reglamento (UE) n.º 1305/2013 del Parlamento Europeo y del Consejo, relativo a FEADER”.

Segunda. Se modifica el Anexo I “Plan Financiero por medidas y fuentes de cofinanciación” del Convenio de 25 de noviembre de 2016 entre la Consejería de Medio Ambiente y Rural, Políticas Agrarias y Territorio y el Grupo de Acción Local “Asociación para el desarrollo de la Comarca de Campo Arañuelo”.

Tercera. Eficacia de esta Adenda.

La presente Adenda resultará eficaz una vez firmada por las partes.

Disposición final única.

Las referencias contenidas en el Convenio de 25 de noviembre de 2016 a la Consejería de Agricultura, Desarrollo Rural, Población y Territorio se entenderán realizadas a la Consejería de Agricultura, Ganadería y Desarrollo Sostenible en cumplimiento de lo recogido en el Decreto 233/2023, de 12 de septiembre, por el que se establece la estructura orgánica de la Consejería de Agricultura, Ganadería y Desarrollo Sostenible y se modifica el Decreto 77/2023, de 21 de julio, por el que se establece la estructura orgánica básica de la Administración de la Comunidad Autónoma de Extremadura.

La Consejera de Agricultura,
Ganadería y Desarrollo Sostenible,
D.ª MERCEDES MORÁN ÁLVAREZ

El Presidente del Grupo de Acción Local,
D. CARLOS UTRILLA ARELLANO

**ANEXO I**

Plan Financiero por medidas y fuentes de cofinanciación

PROGRAMA DE DESARROLLO RURAL DE EXTREMADURA FEADER 2014 - 2022

ENFOQUE LEADER. Plan Financiero por medidas y fuentes de cofinanciación

Grupo de Acción Local: Asociación para el desarrollo de la Comarca de Campo Arañuelo

MEDIDAS	FEADER (85%)	ADMINISTRACIONES NACIONALES (15%)	TOTAL PÚBLICO	GASTO PRIVADO	COSTE TOTAL
19,1 Ayuda Preparatoria	212.500,00	37.500,00	250.000,00		250.000,00
19,2 Ayuda para la realización de operaciones conforme a la estrategia de DLP	3.675.132,99	648.552,88	4.323.685,87	1.479.328,00	5.803.013,87
19,3 Preparación y Realización de las actividades de cooperación del GAL	72.400,71	12.776,60	85.177,30		85.177,30
19,4 Ayuda para los costes de explotación y animación	1.249.177,90	220.443,16	1.469.621,06		1.469.621,06
TOTAL	5.209.211,60	919.272,63	6.128.484,23	1.479.328,00	7.607.812,23



RESOLUCIÓN de 9 de enero de 2025, de la Secretaría General, por la que se da publicidad a la Tercera Adenda al Convenio de Colaboración entre la Consejería de Medio Ambiente y Rural, Políticas Agrarias y Territorio y el Grupo de Acción Local "Asociación para la promoción y desarrollo de la Comarca de Trasierra-Tierras de Granadilla (CÁPARRA)" para la aplicación del enfoque Leader del Programa de Desarrollo Rural 2014-2020 en Extremadura, firmado el día 25 de noviembre de 2016. (2025060045)

Habiéndose firmado el día 22 de diciembre de 2024, la Tercera Adenda al Convenio de Colaboración entre la Consejería de Medio Ambiente y Rural, Políticas Agrarias y Territorio y el Grupo de Acción Local "Asociación para la promoción y desarrollo de la Comarca de Trasierra-Tierras de Granadilla (CÁPARRA)" para la aplicación del enfoque LEADER del Programa de Desarrollo Rural 2014-2020 en Extremadura, firmado el día 25 de noviembre de 2016, de conformidad con lo previsto en el artículo 8 del Decreto 217/2013, de 19 de noviembre, por el que se regula el Registro General de Convenios de la Administración de la Comunidad Autónoma de Extremadura,

RESUELVO:

La publicación en el Diario Oficial de Extremadura de la Adenda que figura como anexo de la presente resolución.

Mérida, 9 de enero de 2025.

El Secretario General,
DAVID GONZÁLEZ GIL



TERCERA ADENDA AL CONVENIO DE COLABORACIÓN ENTRE LA CONSEJERÍA DE MEDIO AMBIENTE Y RURAL, POLÍTICAS AGRARIAS Y TERRITORIO Y EL GRUPO DE ACCIÓN LOCAL "ASOCIACIÓN PARA LA PROMOCIÓN Y DESARROLLO DE LA COMARCA DE TRASIEDRA-TIERRAS DE GRANADILLA (CÁPARRA)" PARA LA APLICACIÓN DEL ENFOQUE LEADER DEL PROGRAMA DE DESARROLLO RURAL 2014-2020 EN EXTREMADURA, FIRMADO EL DÍA 25 DE NOVIEMBRE DE 2016.

22 de diciembre de 2024.

REUNIDOS

De una parte la Consejería de Agricultura, Ganadería y Desarrollo Sostenible de la Junta de Extremadura, representada por Doña Mercedes Morán Álvarez, en virtud del Decreto de la Presidenta 16/2023, de 20 de julio, por el que se modifican la denominación y competencias de las Consejerías que conforman la Administración de la Comunidad Autónoma de Extremadura y del Decreto 77/2023, de 21 de julio, por el que se establece la estructura orgánica básica de la Administración de la Comunidad Autónoma de Extremadura y, debidamente autorizada, por acuerdo del Consejo de Gobierno de 12 de diciembre de 2024.

Y de otra, el Grupo de Acción Local "ASOCIACIÓN PARA LA PROMOCIÓN Y DESARROLLO DE LA COMARCA DE TRASIEDRA-TIERRAS DE GRANADILLA" (CÁPARRA), en adelante GAL CÁPARRA, con sede en Plza. Poblado del Pantano, s/n, en Poblado del Embalse de Gabriel y Galán, municipio de Guijo de Granadilla, (Cáceres), con N.I.F. n.º G10276210, representado por su presidenta Doña María José Pérez Izquierdo, nombrada por acuerdo de dicha entidad de fecha 25 de junio de 2024 y facultada para la firma del presente Convenio.

Las partes se reconocen mutuamente capacidad jurídica suficiente para suscribir la Adenda al presente Convenio y a tal efecto

EXPONEN

Primero. Que la finalidad del Convenio suscrito el 25 de noviembre de 2016 es establecer la relación entre el GAL CÁPARRA y la Consejería competente en materia de Desarrollo Rural para la aplicación de la Metodología LEADER del Programa de Desarrollo Rural 2014-2020, en el ámbito territorial del GAL y en función de su Estrategia de Desarrollo Local Participativo (en adelante EDLP) seleccionada conforme al Decreto 64/2016, de 17 de mayo de selección de Estrategias de Desarrollo Local Participativo (DOE 97, lunes 23 de mayo de 2016) para el Periodo de Programación 2014-2020 y lo determinado en el marco jurídico básico de las acciones comunitarias a favor del desarrollo rural, el Reglamento (UE) n.º 1305/2013 del Parlamento y del Consejo, de 17 de diciembre de 2013, relativo a la ayuda al desarrollo rural a través del Fondo Europeo Agrícola de Desarrollo Rural (FEADER) y el Reglamento de Ejecución



(UE) n.º 808/2014 de la Comisión, de 17 de julio de 2014, por el que se establecen disposiciones de aplicación del Reglamento (UE) n.º 1305/2013 del Parlamento Europeo y del Consejo, relativo a la ayuda al desarrollo rural a través del Fondo Europeo Agrícola de Desarrollo Rural (Feader), establece las disposiciones de aplicación del Reglamento (UE) n.º 1305/2013; todo ello de acuerdo con lo establecido por las bases reguladoras por las que se regula el sistema de ayudas bajo la metodología LEADER y el procedimiento de gestión, para el Periodo de Programación de Desarrollo Rural 2014-2020.

Segundo. El Programa de Desarrollo Rural de Extremadura 2014-2020 fue aprobado el 18 de noviembre de 2015 mediante la Decisión de la Comisión C(2015) 8193 final, modificada por la Decisión de la Comisión C (2017) 5421 final. Dicho programa contempla la medida 19 Apoyo para el desarrollo local de LEADER cuya finalidad es la aplicación de estrategias innovadoras mediante el método LEADER, contribuyendo al desarrollo sostenible a largo plazo de los territorios rurales, la mejora de la gobernanza y movilización del potencial de desarrollo endógeno de las zonas rurales. La implementación de las estrategias de acción local y otras acciones de los GAL refuerzan la coherencia territorial y las sinergias entre medidas para el desarrollo de la economía y de la sociedad.

Tercero. Que el Programa de Desarrollo Rural de la Comunidad Autónoma de Extremadura, prevé la aplicación de la medida 19 mediante la metodología LEADER, a través de la puesta en marcha de las actuaciones comarcales promovidas por los GAL y previstas en su EDLP.

Cuarto. Que el GAL CÁPARRA fue seleccionado mediante Resolución de 23 de septiembre de 2016.

Quinto. Que en la Resolución de selección del GAL se establece que las relaciones entre el GAL y la Administración Autonómica se establecerán mediante convenio, en el que así mismo se reflejará, entre otros aspectos, los procedimientos y normas aplicables para la utilización, control y seguimiento del proceso de actuación, así como las facultades y autorizaciones para dictar normas de desarrollo de éstos para la ejecución del programa de desarrollo comarcal seleccionado.

Sexto. El Decreto 299/2015, de 27 de noviembre, designa y establece la organización y funcionamiento del Organismo Pagador de los gastos financiados por el Fondo Europeo Agrícola de Garantía (FEAGA) y por el Fondo Europeo Agrícola de Desarrollo Rural (FEADER) en la Comunidad Autónoma de Extremadura.

Este Decreto determina que la Autoridad de Gestión será responsable de la gestión y aplicación eficiente, eficaz y correcta del programa. Sus funciones vienen establecidas en el artículo 66 del Reglamento (UE) n.º 1305/2013, del Parlamento Europeo y del Consejo, de 17 de diciembre, relativo a la ayuda a través del Fondo Europeo Agrícola de Desarrollo Rural

(FEADER). El Organismo de Certificación es la Intervención General de la Junta de Extremadura con el alcance y las competencias previstas en el artículo 9.1 del Reglamento (UE) n.º 1306/2013, del Parlamento Europeo y del Consejo, de 17 de diciembre, sobre la financiación, gestión y seguimiento de la Política Agrícola Común, por el que se derogan los Reglamentos (CE) n.º 352/78, (CE) n.º 165/94, (CE) n.º 2799/98, (CE) n.º 814/2000, (CE) n.º 1290/2005 y (CE) n.º 485/2008 del Consejo.

Séptimo. El GAL CÁPARRA suscribió con posterioridad al convenio de 25 de noviembre de 2016 las siguientes adendas:

1ª ADENDA de fecha 22 mayo de 2018: ADENDA AL CONVENIO DE COLABORACIÓN ENTRE LA CONSEJERÍA DE MEDIO AMBIENTE Y RURAL, POLÍTICAS AGRARIAS Y TERRITORIO Y EL GRUPO DE ACCIÓN LOCAL "ASOCIACIÓN PARA LA PROMOCIÓN Y DESARROLLO DE LA COMARCA DE TRASIERRA-TIERRAS DE GRANADILLA" PARA LA APLICACIÓN DEL ENFOQUE LEADER DEL PROGRAMA DE DESARROLLO RURAL 2014-2020 EN EXTREMADURA POR LA QUE SE DELEGAN DETERMINADOS CONTROLES ADMINISTRATIVOS EN APLICACIÓN DEL ARTÍCULO 60.2 DEL REGLAMENTO (UE) N.º. 809/2014 DE LA COMISION POR EL QUE SE ESTABLECEN DISPOSICIONES DE APLICACIÓN DEL REGLAMENTO UE) N.º. 1306/2013.

2ª ADENDA de fecha 3 de diciembre de 2021: ADENDA AL CONVENIO DE COLABORACIÓN ENTRE LA CONSEJERÍA DE MEDIO AMBIENTE Y RURAL, POLÍTICAS AGRARIAS Y TERRITORIO Y EL GRUPO DE ACCIÓN LOCAL "ASOCIACIÓN PARA LA PROMOCIÓN Y DESARROLLO DE LA COMARCA DE TRASIERRA-TIERRAS DE GRANADILLA" PARA LA APLICACIÓN DEL ENFOQUE LEADER DEL PROGRAMA DE DESARROLLO RURAL 2014-2020 EN EXTREMADURA, FIRMADO EL DÍA 25 DE NOVIEMBRE DE 2016.

Por la presente Adenda (3ª) se modifica el Convenio de 25 de noviembre de 2016 conforme a la cláusula decimoséptima. Modificación del convenio suscrito el 25 de noviembre de 2016 entre la Consejería de Medio Ambiente y Rural, Políticas Agrarias y Territorio y el Grupo de Acción Local "Asociación para la promoción y desarrollo de la Comarca de Trasierra-Tierras de Granadilla" que indica:

"El presente Convenio, podrá ser modificado de mutuo acuerdo entre las partes, en función del desarrollo efectivo del programa de desarrollo rural, mediante la suscripción del oportuno Acuerdo de Modificación, que deberá ser suscrito antes de la finalización del plazo de duración; e igualmente por la aplicación de las normas de desarrollo del PDR 2014-2020.

Cuando la revisión, incluidas las que puedan derivarse de las evaluaciones de la aplicación del programa del GAL, implique modificación de los cuadros financieros, su aprobación corresponderá a la Consejería, quienes darán traslado de esta al Comité de Seguimiento del PDR de Extremadura 2014-2020.



Sin perjuicio de lo dispuesto en el párrafo primero de la presente cláusula, en caso de retraso en la ejecución del programa comarcal y en el cronograma de pagos, las autoridades competentes, en orden a un mejor cumplimiento del programa regional y a una mayor eficiencia de las dotaciones financieras del mismo, podrán ajustar la contribución financiera asignada al programa comarcal a la evolución real del mismo, reasignando, en el marco del programa regional, las dotaciones procedentes de estos ajustes en los términos previstos en el Decreto 64/2016, de 17 de mayo, de selección de EDLP y en el Decreto por el que se regula el sistema de ayudas bajo la metodología LEADER y el procedimiento de gestión, para el periodo de programación de desarrollo rural 2014-2020. Esta reasignación será comunicada al Comité de Seguimiento del Programa de Desarrollo Rural de Extremadura 2014-2020. Todo ello en consonancia con la necesaria consecución de los hitos del programa, sobre la base de la información y las evaluaciones que se realicen, de cara a la aplicación del marco del rendimiento.

En todo caso, estos trámites o autorizaciones deberán adoptarse con carácter previo al Acuerdo de Modificación”.

Octavo. El GAL “Asociación para la promoción y desarrollo de la Comarca de Trasierra-Tierras de Granadilla”, ha propuesto dar una baja en la submedida 19.3 “PREPARACIÓN Y REALIZACIÓN DE LAS ACTIVIDADES DE COOPERACIÓN DEL GAL” por importe de 51.801,19 € para dar un alta por esa misma cuantía en la submedida 19.2 “APOYO A LA APLICACIÓN DE LAS ACCIONES PREVISTAS EN LA ESTRATEGIA DE DESARROLLO LOCAL PARTICIPATIVO”, con el fin de poder realizar otras actuaciones que necesite su territorio en lo que resta del periodo de programación 2014-2022, cuya fecha de elegibilidad se extiende hasta el 31/12/2025.

Por tanto, con la baja de la submedida 19.3, la submedida 19.2 recibe un alta de 51.801,19 €.

Asimismo, se incluye la modificación de las distintas asignaciones según las fuentes de cofinanciación de la medida 19 afectadas por las nuevas tasas de cofinanciación acordadas tras la última modificación del Programa de Desarrollo Rural de Extremadura 2014-2022, siendo en este caso, del 85 % para FEADER y 15 % para las Administraciones nacionales. Esta modificación ha sido aprobada mediante Decisión de Ejecución de la Comisión de 27.9.2024 por la que se aprueba la modificación del programa de desarrollo rural de Extremadura (España) a efectos de la concesión de ayudas del Fondo Europeo Agrícola de Desarrollo Rural y se modifica la Decisión de Ejecución C(2015) 8193, de 18 de noviembre de 2015.

De conformidad con lo expuesto y en el ejercicio de sus competencias, en aras de una mayor eficacia y eficiencia las partes reunidas acuerdan formalizar la presente Adenda, cuyo contenido se plasma en las siguientes



CLÁUSULAS

Primera. Se modifica la cláusula segunda del Convenio, quedando redactada como sigue:

Segunda. Dotaciones financieras.

“El importe de la subvención de fondos comunitarios (FEADER) concedida para la ejecución del programa comarcal asciende a la cantidad de 4.761.965,60 euros.

Como contribución financiera de carácter nacional, la Administración General del Estado y la Comunidad Autónoma de Extremadura, con cargo a las dotaciones presupuestarias que anualmente se fijan en las correspondientes Leyes de Presupuestos, aportarán durante este período de aplicación la cantidad de 840.346,87 euros.

Las cantidades que como contribución financiera de las distintas Administraciones Nacionales se conceden al GAL para la ejecución de su programa de desarrollo y que se explicitan anteriormente, se computarán como parte de la aportación económica que estas Administraciones realizan al PDR y en particular a la metodología LEADER en la Comunidad Autónoma de Extremadura.

La contribución financiera de los fondos comunitarios y de las Administraciones nacionales, junto con la aportación privada, constituirá el coste total del programa de desarrollo comarcal, estimado inicialmente en 6.839.820,47 euros.

Este coste total explicitado por medidas y fuentes de cofinanciación se recoge en el cuadro financiero que como Anexo I se incorpora al presente Convenio.

En todo caso, la aportación anual efectiva dependerá de la disponibilidad presupuestaria que resulte de la Ley de Presupuestos de la Comunidad Autónoma de Extremadura.

Asimismo, la contribución financiera de fondos públicos a la EDLP podrá variar en función de la reasignación que, en su caso, efectúe la Autoridad de Gestión del PDR para ajustarla a la evolución real de la ejecución. La reasignación de la dotación procedente de este ajuste se realizará bien a aquellos Grupos cuyo nivel de inversión supere el nivel medio de ejecución, bien a otras medidas del Programa.

Cualquier modificación del cuadro financiero del Anexo I tendrá que ser incorporada en el presente Convenio mediante Adenda o cláusula modificatoria.

Según lo establecido en el PDR de Extremadura 2014-2022, así como en el Decreto 64/2016, de 17 de mayo, de Selección de Estrategias de Desarrollo Local Participativo, se establecerá



una reserva de rendimiento entre el 5% y el 7% del presupuesto asignado a cada grupo. Esta reserva estará condicionada al alcance de los objetivos establecidos en la EDLP y en todo caso a lo que a tal efecto determine la Autoridad de Gestión en virtud del examen de rendimiento que establece el Reglamento (UE) n.º 1303/2013 del Parlamento y el Consejo de 17 de diciembre de 2013 por el que se establecen disposiciones comunes relativas al Fondo Europeo de Desarrollo Regional, al Fondo Social Europeo, al Fondo de Cohesión, al Fondo Europeo Agrícola de Desarrollo Rural y al Fondo Europeo Marítimo y de la Pesca, y por el que se establecen disposiciones generales relativas al Fondo Europeo de Desarrollo Regional, al Fondo Social Europeo, al Fondo de Cohesión y al Fondo Europeo Marítimo y de la Pesca y al Reglamento (UE) n.º 808/2014 de la Comisión de 17 de julio de 2014 por el que se establecen las disposiciones de aplicación del Reglamento (UE) n.º 1305/2013 del Parlamento Europeo y del Consejo, relativo a FEADER”.

Segunda. Se modifica el Anexo I “Plan Financiero por medidas y fuentes de cofinanciación” del Convenio de 25 de noviembre de 2016 entre la Consejería de Medio Ambiente y Rural, Políticas Agrarias y Territorio y el Grupo de Acción Local “Asociación para la promoción y desarrollo de la comarca de Trasierra-Tierras de Granadilla”.

Tercera. Eficacia de esta Adenda.

La presente Adenda resultará eficaz una vez firmada por las partes.

Disposición final única.

Las referencias contenidas en el Convenio de 25 de noviembre de 2016 a la Consejería de Agricultura, Desarrollo Rural, Población y Territorio se entenderán realizadas a la Consejería de Agricultura, Ganadería y Desarrollo Sostenible en cumplimiento de lo recogido en el Decreto 233/2023, de 12 de septiembre, por el que se establece la estructura orgánica de la Consejería de Agricultura, Ganadería y Desarrollo Sostenible y se modifica el Decreto 77/2023, de 21 de julio, por el que se establece la estructura orgánica básica de la Administración de la Comunidad Autónoma de Extremadura.

La Consejera de Agricultura,
Ganadería y Desarrollo Sostenible,
D.ª MERCEDES MORÁN ÁLVAREZ

La Presidenta del Grupo de Acción Local,
D.ª MARÍA JOSÉ PÉREZ IZQUIERDO

**ANEXO I**

Plan Financiero por medidas y fuentes de cofinanciación

PROGRAMA DE DESARROLLO RURAL DE EXTREMADURA FEADER 2014 - 2022

ENFOQUE LEADER. Plan Financiero por medidas y fuentes de cofinanciación

Grupo de Acción Local: Asociación para la promoción y desarrollo de la comarca de Trasierra-Tierras de Granadilla

MEDIDAS	FEADER (85%)	ADMINISTRACIONES NACIONALES (15%)	TOTAL PÚBLICO	GASTO PRIVADO	COSTE TOTAL
19,1 Ayuda Preparatoria	205.629,12	36.287,49	241.916,61		241.916,61
19,2 Ayuda para la realización de operaciones conforme a la estrategia de DLP	3.399.579,32	599.925,76	3.999.505,09	1.237.508,00	5.237.013,09
19,3 Preparación y Realización de las actividades de cooperación del GAL	17.673,04	3.118,77	20.791,81		20.791,81
19,4 Ayuda para los costes de explotación y animación	1.139.084,12	201.014,85	1.340.098,97		1.340.098,97
TOTAL	4.761.965,60	840.346,87	5.602.312,47	1.237.508,00	6.839.820,47



RESOLUCIÓN de 9 de enero de 2025, de la Secretaría General, por la que se da publicidad a la Cuarta Adenda al Convenio de Colaboración entre la Consejería de Medio Ambiente y Rural, Políticas Agrarias y Territorio y el Grupo de Acción Local "Asociación para el desarrollo integral del Valle del Ambroz (DIVA)" para la aplicación del enfoque Leader del Programa de Desarrollo Rural 2014-2020 en Extremadura, firmado el día 25 de noviembre de 2016. (2025060046)

Habiéndose firmado el día 22 de diciembre de 2024, la Cuarta Adenda al Convenio de Colaboración entre la Consejería de Medio Ambiente y Rural, Políticas Agrarias y Territorio y el Grupo de Acción Local "Asociación para el desarrollo integral del Valle del Ambroz (DIVA)" para la aplicación del enfoque LEADER del Programa de Desarrollo Rural 2014-2020 en Extremadura, firmado el día 25 de noviembre de 2016, de conformidad con lo previsto en el artículo 8 del Decreto 217/2013, de 19 de noviembre, por el que se regula el Registro General de Convenios de la Administración de la Comunidad Autónoma de Extremadura,

RESUELVO:

La publicación en el Diario Oficial de Extremadura de la Adenda que figura como anexo de la presente resolución.

Mérida, 9 de enero de 2025.

El Secretario General,
DAVID GONZÁLEZ GIL



CUARTA ADENDA AL CONVENIO DE COLABORACIÓN ENTRE LA CONSEJERÍA DE MEDIO AMBIENTE Y RURAL, POLÍTICAS AGRARIAS Y TERRITORIO Y EL GRUPO DE ACCIÓN LOCAL "ASOCIACIÓN PARA EL DESARROLLO INTEGRAL DEL VALLE DEL AMBROZ (DIVA)" PARA LA APLICACIÓN DEL ENFOQUE LEADER DEL PROGRAMA DE DESARROLLO RURAL 2014-2020 EN EXTREMADURA, FIRMADO EL DÍA 25 DE NOVIEMBRE DE 2016.

22 de diciembre de 2024.

REUNIDOS

De una parte la Consejería de Agricultura, Ganadería y Desarrollo Sostenible de la Junta de Extremadura, representada por Doña Mercedes Morán Álvarez, en virtud del Decreto de la Presidenta 16/2023, de 20 de julio, por el que se modifican la denominación y competencias de las Consejerías que conforman la Administración de la Comunidad Autónoma de Extremadura y del Decreto 77/2023, de 21 de julio, por el que se establece la estructura orgánica básica de la Administración de la Comunidad Autónoma de Extremadura y, debidamente autorizada, por acuerdo del Consejo de Gobierno de 12 de diciembre de 2024.

Y de otra, el Grupo de Acción Local "ASOCIACIÓN PARA EL DESARROLLO INTEGRAL DEL VALLE DEL AMBROZ" (DIVA), en adelante GAL DIVA, con sede en C/ Magdalena Leroux, 2, bajo dcha., en el municipio de Hervás, (Cáceres), con N.I.F. n.º G10211878, representado por su presidente Don Óscar Mateos Prieto, nombrado por acuerdo de dicha entidad de fecha 30 de enero de 2024 y facultado para la firma del presente Convenio.

Las partes se reconocen mutuamente capacidad jurídica suficiente para suscribir la Adenda al presente Convenio y a tal efecto

EXPONEN

Primero. Que la finalidad del Convenio suscrito el 25 de noviembre de 2016 es establecer la relación entre el GAL DIVA y la Consejería competente en materia de Desarrollo Rural para la aplicación de la Metodología LEADER del Programa de Desarrollo Rural 2014-2020, en el ámbito territorial del GAL y en función de su Estrategia de Desarrollo Local Participativo (en adelante EDLP) seleccionada conforme al Decreto 64/2016, de 17 de mayo de selección de Estrategias de Desarrollo Local Participativo (DOE 97, lunes 23 de mayo de 2016) para el Periodo de Programación 2014-2020 y lo determinado en el marco jurídico básico de las acciones comunitarias a favor del desarrollo rural, el Reglamento (UE) n.º 1305/2013 del Parlamento y del Consejo, de 17 de diciembre de 2013, relativo a la ayuda al desarrollo rural a través del Fondo Europeo Agrícola de Desarrollo Rural (FEADER) y el Reglamento de Ejecución (UE) n.º 808/2014 de la Comisión, de 17 de julio de 2014, por el que se establecen disposicio-



nes de aplicación del Reglamento (UE) n.º 1305/2013 del Parlamento Europeo y del Consejo, relativo a la ayuda al desarrollo rural a través del Fondo Europeo Agrícola de Desarrollo Rural (Feader), establece las disposiciones de aplicación del Reglamento (UE) n.º 1305/2013; todo ello de acuerdo con lo establecido por las bases reguladoras por las que se regula el sistema de ayudas bajo la metodología LEADER y el procedimiento de gestión, para el Periodo de Programación de Desarrollo Rural 2014-2020.

Segundo. El Programa de Desarrollo Rural de Extremadura 2014-2020 fue aprobado el 18 de noviembre de 2015 mediante la Decisión de la Comisión C(2015) 8193 final, modificada por la Decisión de la Comisión C (2017) 5421 final. Dicho programa contempla la medida 19 Apoyo para el desarrollo local de LEADER cuya finalidad es la aplicación de estrategias innovadoras mediante el método LEADER, contribuyendo al desarrollo sostenible a largo plazo de los territorios rurales, la mejora de la gobernanza y movilización del potencial de desarrollo endógeno de las zonas rurales. La implementación de las estrategias de acción local y otras acciones de los GAL refuerzan la coherencia territorial y las sinergias entre medidas para el desarrollo de la economía y de la sociedad.

Tercero. Que el Programa de Desarrollo Rural de la Comunidad Autónoma de Extremadura, prevé la aplicación de la medida 19 mediante la metodología LEADER, a través de la puesta en marcha de las actuaciones comarcales promovidas por los GAL y previstas en su EDLP.

Cuarto. Que el GAL DIVA fue seleccionado mediante Resolución de 23 de septiembre de 2016.

Quinto. Que en la Resolución de selección del GAL se establece que las relaciones entre el GAL y la Administración Autonómica se establecerán mediante convenio, en el que así mismo se reflejará, entre otros aspectos, los procedimientos y normas aplicables para la utilización, control y seguimiento del proceso de actuación, así como las facultades y autorizaciones para dictar normas de desarrollo de éstos para la ejecución del programa de desarrollo comarcal seleccionado.

Sexto. El Decreto 299/2015, de 27 de noviembre, designa y establece la organización y funcionamiento del Organismo Pagador de los gastos financiados por el Fondo Europeo Agrícola de Garantía (FEAGA) y por el Fondo Europeo Agrícola de Desarrollo Rural (FEADER) en la Comunidad Autónoma de Extremadura.

Este Decreto determina que la Autoridad de Gestión será responsable de la gestión y aplicación eficiente, eficaz y correcta del programa. Sus funciones vienen establecidas en el artículo 66 del Reglamento (UE) n.º 1305/2013, del Parlamento Europeo y del Consejo, de 17 de diciembre, relativo a la ayuda a través del Fondo Europeo Agrícola de Desarrollo Rural (FEADER). El Organismo de Certificación es la Intervención General de la Junta de Extrema-



dura con el alcance y las competencias previstas en el artículo 9.1 del Reglamento (UE) n.º 1306/2013, del Parlamento Europeo y del Consejo, de 17 de diciembre, sobre la financiación, gestión y seguimiento de la Política Agrícola Común, por el que se derogan los Reglamentos (CE) n.º 352/78, (CE) n.º 165/94, (CE) n.º 2799/98, (CE) n.º 814/2000, (CE) n.º 1290/2005 y (CE) n.º 485/2008 del Consejo.

Séptimo. El GAL DIVA suscribió con posterioridad al convenio de 25 de noviembre de 2016 las siguientes adendas:

- 1ª ADENDA de fecha 22 mayo de 2018: ADENDA AL CONVENIO DE COLABORACIÓN ENTRE LA CONSEJERÍA DE MEDIO AMBIENTE Y RURAL, POLÍTICAS AGRARIAS Y TERRITORIO Y EL GRUPO DE ACCIÓN LOCAL "ASOCIACIÓN PARA EL DESARROLLO INTEGRAL DEL VALLE DEL AMBROZ (DIVA)" PARA LA APLICACIÓN DEL ENFOQUE LEADER DEL PROGRAMA DE DESARROLLO RURAL 2014-2020 EN EXTREMADURA POR LA QUE SE DELEGAN DETERMINADOS CONTROLES ADMINISTRATIVOS EN APLICACIÓN DEL ARTÍCULO 60.2 DEL REGLAMENTO (UE) N.º. 809/2014 DE LA COMISION POR EL QUE SE ESTABLECEN DISPOSICIONES DE APLICACIÓN DEL REGLAMENTO UE) N.º. 1306/2013.
- 2ª ADENDA de fecha 3 de diciembre de 2021: ADENDA AL CONVENIO DE COLABORACIÓN ENTRE LA CONSEJERÍA DE MEDIO AMBIENTE Y RURAL, POLÍTICAS AGRARIAS Y TERRITORIO Y EL GRUPO DE ACCIÓN LOCAL "ASOCIACIÓN PARA EL DESARROLLO INTEGRAL DEL VALLE DEL AMBROZ (DIVA)" PARA LA APLICACIÓN DEL ENFOQUE LEADER DEL PROGRAMA DE DESARROLLO RURAL 2014-2020 EN EXTREMADURA, FIRMADO EL DÍA 25 DE NOVIEMBRE DE 2016.
- 3ª ADENDA de fecha 30 de diciembre de 2022: ADENDA AL CONVENIO DE COLABORACIÓN ENTRE LA CONSEJERÍA DE MEDIO AMBIENTE Y RURAL, POLÍTICAS AGRARIAS Y TERRITORIO Y EL GRUPO DE ACCIÓN LOCAL "ASOCIACIÓN PARA EL DESARROLLO INTEGRAL DEL VALLE DEL AMBROZ (DIVA)", PARA LA APLICACIÓN DEL ENFOQUE LEADER DEL PROGRAMA DE DESARROLLO RURAL 2014-2020 EN EXTREMADURA, FIRMADO EL DÍA 25 DE NOVIEMBRE DE 2016.

Por la presente Adenda (4ª) se modifica el Convenio de 25 de noviembre de 2016 conforme a la cláusula decimoséptima. Modificación del convenio suscrito el 25 de noviembre de 2016 entre la Consejería de Medio Ambiente y Rural, Políticas Agrarias y Territorio y el Grupo de Acción Local "Asociación para el desarrollo integral del Valle del Ambroz" que indica:

"El presente Convenio, podrá ser modificado de mutuo acuerdo entre las partes, en función del desarrollo efectivo del programa de desarrollo rural, mediante la suscripción del oportuno Acuerdo de Modificación, que deberá ser suscrito antes de la finalización del plazo de duración; e igualmente por la aplicación de las normas de desarrollo del PDR 2014-2020.



Cuando la revisión, incluidas las que puedan derivarse de las evaluaciones de la aplicación del programa del GAL, implique modificación de los cuadros financieros, su aprobación corresponderá a la Consejería, quienes darán traslado de esta al Comité de Seguimiento del PDR de Extremadura 2014-2020.

Sin perjuicio de lo dispuesto en el párrafo primero de la presente cláusula, en caso de retraso en la ejecución del programa comarcal y en el cronograma de pagos, las autoridades competentes, en orden a un mejor cumplimiento del programa regional y a una mayor eficiencia de las dotaciones financieras del mismo, podrán ajustar la contribución financiera asignada al programa comarcal a la evolución real del mismo, reasignando, en el marco del programa regional, las dotaciones procedentes de estos ajustes en los términos previstos en el Decreto 64/2016, de 17 de mayo, de selección de EDLP y en el Decreto por el que se regula el sistema de ayudas bajo la metodología LEADER y el procedimiento de gestión, para el periodo de programación de desarrollo rural 2014-2020. Esta reasignación será comunicada al Comité de Seguimiento del Programa de Desarrollo Rural de Extremadura 2014-2020. Todo ello en consonancia con la necesaria consecución de los hitos del programa, sobre la base de la información y las evaluaciones que se realicen, de cara a la aplicación del marco del rendimiento.

En todo caso, estos trámites o autorizaciones deberán adoptarse con carácter previo al Acuerdo de Modificación”.

Octavo. Se incluye la modificación de las distintas asignaciones según las fuentes de cofinanciación de la medida 19 afectadas por las nuevas tasas de cofinanciación acordadas tras la última modificación del Programa de Desarrollo Rural de Extremadura 2014-2022, siendo en este caso, del 85 % para FEADER y 15 % para las Administraciones nacionales. Esta modificación ha sido aprobada mediante Decisión de Ejecución de la Comisión de 27.9.2024 por la que se aprueba la modificación del programa de desarrollo rural de Extremadura (España) a efectos de la concesión de ayudas del Fondo Europeo Agrícola de Desarrollo Rural y se modifica la Decisión de Ejecución C(2015) 8193, de 18 de noviembre de 2015.

De conformidad con lo expuesto y en el ejercicio de sus competencias, en aras de una mayor eficacia y eficiencia las partes reunidas acuerdan formalizar la presente Adenda, cuyo contenido se plasma en las siguientes

CLÁUSULAS

Primera. Se modifica la cláusula segunda del Convenio, quedando redactada como sigue:

Segunda. Dotaciones financieras.



“El importe de la subvención de fondos comunitarios (FEADER) concedida para la ejecución del programa comarcal asciende a la cantidad de 4.728.587,17 euros.

Como contribución financiera de carácter nacional, la Administración General del Estado y la Comunidad Autónoma de Extremadura, con cargo a las dotaciones presupuestarias que anualmente se fijan en las correspondientes Leyes de Presupuestos, aportarán durante este período de aplicación la cantidad de 834.456,56 euros.

Las cantidades que como contribución financiera de las distintas Administraciones Nacionales se conceden al GAL para la ejecución de su programa de desarrollo y que se explicitan anteriormente, se computarán como parte de la aportación económica que estas Administraciones realizan al PDR y en particular a la metodología LEADER en la Comunidad Autónoma de Extremadura.

La contribución financiera de los fondos comunitarios y de las Administraciones nacionales, junto con la aportación privada, constituirá el coste total del programa de desarrollo comarcal, estimado inicialmente en 6.791.397,73 euros.

Este coste total explicitado por medidas y fuentes de cofinanciación se recoge en el cuadro financiero que como Anexo I se incorpora al presente Convenio.

En todo caso, la aportación anual efectiva dependerá de la disponibilidad presupuestaria que resulte de la Ley de Presupuestos de la Comunidad Autónoma de Extremadura.

Asimismo, la contribución financiera de fondos públicos a la EDLP podrá variar en función de la reasignación que, en su caso, efectúe la Autoridad de Gestión del PDR para ajustarla a la evolución real de la ejecución. La reasignación de la dotación procedente de este ajuste se realizará bien a aquellos Grupos cuyo nivel de inversión supere el nivel medio de ejecución, bien a otras medidas del Programa.

Cualquier modificación del cuadro financiero del Anexo I tendrá que ser incorporada en el presente Convenio mediante Adenda o cláusula modificatoria.

Según lo establecido en el PDR de Extremadura 2014-2022, así como en el Decreto 64/2016, de 17 de mayo, de Selección de Estrategias de Desarrollo Local Participativo, se establecerá una reserva de rendimiento entre el 5% y el 7% del presupuesto asignado a cada grupo. Esta reserva estará condicionada al alcance de los objetivos establecidos en la EDLP y en todo caso a lo que a tal efecto determine la Autoridad de Gestión en virtud del examen de rendimiento que establece el Reglamento (UE) n.º 1303/2013 del Parlamento y el Consejo de 17 de diciembre de 2013 por el que se establecen disposiciones comunes relativas al Fondo Europeo de Desarrollo Regional, al Fondo Social Europeo, al Fondo de Cohesión, al Fondo



Europeo Agrícola de Desarrollo Rural y al Fondo Europeo Marítimo y de la Pesca, y por el que se establecen disposiciones generales relativas al Fondo Europeo de Desarrollo Regional, al Fondo Social Europeo, al Fondo de Cohesión y al Fondo Europeo Marítimo y de la Pesca y al Reglamento (UE) n.º 808/2014 de la Comisión de 17 de julio de 2014 por el que se establecen las disposiciones de aplicación del Reglamento (UE) n.º 1305/2013 del Parlamento Europeo y del Consejo, relativo a FEADER”.

Segunda. Se modifica el Anexo I “Plan Financiero por medidas y fuentes de cofinanciación” del Convenio de 25 de noviembre de 2016 entre la Consejería de Medio Ambiente y Rural, Políticas Agrarias y Territorio y el Grupo de Acción Local “Asociación para el desarrollo integral del Valle del Ambroz”.

Tercera. Eficacia de esta Adenda.

La presente Adenda resultará eficaz una vez firmada por las partes.

Disposición final única.

Las referencias contenidas en el Convenio de 25 de noviembre de 2016 a la Consejería de Agricultura, Desarrollo Rural, Población y Territorio se entenderán realizadas a la Consejería de Agricultura, Ganadería y Desarrollo Sostenible en cumplimiento de lo recogido en el Decreto 233/2023, de 12 de septiembre, por el que se establece la estructura orgánica de la Consejería de Agricultura, Ganadería y Desarrollo Sostenible y se modifica el Decreto 77/2023, de 21 de julio, por el que se establece la estructura orgánica básica de la Administración de la Comunidad Autónoma de Extremadura.

La Consejera de Agricultura,
Ganadería y Desarrollo Sostenible,
D.ª MERCEDES MORÁN ÁLVAREZ

El Presidente del Grupo de Acción Local,
D. ÓSCAR MATEOS PRIETO



ANEXO I

Plan Financiero por medidas y fuentes de cofinanciación

PROGRAMA DE DESARROLLO RURAL DE EXTREMADURA FEADER 2014 - 2022

ENFOQUE LEADER. Plan Financiero por medidas y fuentes de cofinanciación

Grupo de Acción Local: Asociación para el desarrollo integral del Valle del Ambroz

MEDIDAS	FEADER (85%)	ADMINISTRACIONES NACIONALES (15%)	TOTAL PÚBLICO	GASTO PRIVADO	COSTE TOTAL
19,1 Ayuda Preparatoria	212.500,00	37.500,00	250.000,00		250.000,00
19,2 Ayuda para la realización de operaciones conforme a la estrategia de DLP	3.325.817,78	586.909,02	3.912.726,80	1.228.354,00	5.141.080,80
19,3 Preparación y Realización de las actividades de cooperación del GAL	61.247,60	10.808,40	72.056,00		72.056,00
19,4 Ayuda para los costes de explotación y animación	1.129.021,79	199.239,14	1.328.260,93		1.328.260,93
TOTAL	4.728.587,17	834.456,56	5.563.043,73	1.228.354,00	6.791.397,73

• • •

**CONSEJERÍA DE AGRICULTURA, GANADERÍA Y DESARROLLO SOSTENIBLE**

RESOLUCIÓN de 17 de diciembre de 2024, de la Secretaría General, de convocatoria de subvenciones a las entidades asociativas de la economía social y del autoempleo de Extremadura para 2025. (2024064082)

El Estatuto de Autonomía de la Comunidad Autónoma de Extremadura, en su redacción dada por la Ley Orgánica 1/2011, de 28 de enero, en el apartado 1, punto 17 de su artículo 9, establece como competencia exclusiva de la Comunidad Autónoma de Extremadura, la organización, funcionamiento y régimen de las cooperativas y entidades asimiladas y el fomento de todas las modalidades de economía social.

Además, el artículo 73.2, incluido en el capítulo I (De la Economía de Extremadura) de su título VI (De la Economía y de la Hacienda) establece como principio general que los poderes públicos de la Comunidad Autónoma propiciarán la constitución y el desarrollo de sociedades de economía social y promoverán y protegerán el trabajo autónomo.

Tal y como establece el artículo 5 de la Ley 5/2011, de 29 de marzo, de Economía Social, las entidades de la economía social destacan entre sus principios la primacía de las personas y el fin social sobre el capital, la promoción de la solidaridad interna y el compromiso con la cohesión social, la inserción de personas en riesgo de exclusión social, la generación de empleo estable y de calidad, la conciliación de la vida personal, familiar y laboral y la sostenibilidad.

Estas entidades podrán constituir asociaciones para la representación y defensa de sus intereses, siendo esta facultad de asociarse crucial para el fomento de las entidades de la economía social y la protección colectiva de los intereses que les son propios.

Por su parte, la Ley 20/2007, de 11 de julio, del Estatuto del Trabajo Autónomo, establece en su artículo 20.1 el derecho de asociación profesional de los trabajadores autónomos, al amparo de lo dispuesto en la Ley Orgánica 1/2002, de 22 de marzo, reguladora del Derecho de Asociación y sus normas de desarrollo. Estas asociaciones profesionales tendrán por finalidad la defensa de los intereses profesionales de los trabajadores autónomos y funciones complementarias, pudiendo desarrollar cuantas actividades lícitas vayan encaminadas a tal finalidad.

Desde 2012, en la Comunidad Autónoma de Extremadura, se han convocado procedimientos de concesión de subvenciones destinadas a apoyar a las entidades asociativas conformadas por entidades de la economía social y del autoempleo como método de promoción de las distintas formas de economía social por los entes en que estas mismas entidades se asocian para la defensa de sus fines, siendo estas asociaciones las que mejor conocen la realidad de la economía social y del autoempleo de la región.



La competencia orgánica para aprobar la presente convocatoria corresponde a la Consejería de Agricultura, Ganadería y Desarrollo Sostenible, ya que, de conformidad con el Decreto de la Presidenta 16/2023, de 20 de julio, por el que se modifican la denominación y las competencias de las Consejerías que conforman la Administración de la Comunidad Autónoma de Extremadura; el Decreto 77/2023, de 21 de julio, por el que se establece la estructura orgánica básica de la Administración de la Comunidad Autónoma de Extremadura y el Decreto 233/2023, de 12 de septiembre, por el que se establece la estructura orgánica de la Consejería de Agricultura, Ganadería y Desarrollo Sostenible y se modifica el Decreto 77/2023, de 21 de julio, por el que se establece la estructura orgánica básica de la Administración de la Comunidad Autónoma de Extremadura, la misma ejercerá las competencias relativas a sociedades cooperativas y economía social.

En concreto, el artículo 23.1 de la Ley 6/2011, de 23 de marzo, de Subvenciones de la Comunidad Autónoma de Extremadura, establece que el procedimiento para la concesión de subvenciones en régimen de concurrencia competitiva se inicia siempre de oficio mediante convocatoria aprobada por resolución del titular de la secretaria general competente.

Por ello, previos los trámites legales, en virtud de lo expuesto y de la competencia que me atribuye el artículo 23.1 de la Ley 6/2011, de 23 de marzo, de Subvenciones de la Comunidad Autónoma de Extremadura,

RESUELVO:

Primero. Norma que regula las subvenciones y publicación en el Diario oficial de Extremadura.

Las bases reguladoras de estas subvenciones se establecen en la Orden de 11 de abril de 2024 de bases reguladoras de subvenciones a las entidades asociativas de la economía social y el autoempleo de Extremadura, publicada en el Diario Oficial de Extremadura número 75, de 18 de abril.

Segundo. Objeto.

La presente resolución tiene por objeto convocar, mediante tramitación anticipada, las subvenciones a las entidades asociativas de la economía social y del trabajo autónomo para 2025, como medida de promoción y de fomento de la economía social y del autoempleo en la Comunidad Autónoma de Extremadura, para que puedan conseguir de forma eficaz el cumplimiento de los fines que les son propios, esto es, la defensa y promoción de sus miembros y de la actividad e intereses que representen. A tales efectos se contemplan dos líneas:

- Línea I: Subvenciones a las entidades asociativas de la economía social.



- Línea II: Subvenciones a las entidades asociativas de trabajadores y trabajadoras autónomas.

Las entidades beneficiarias podrán obtener una subvención de hasta 75.000,00 euros para la Línea I y de hasta 45.000,00 euros para la Línea II.

Tercero. Beneficiarias.

1. Podrán ser beneficiarias de las subvenciones previstas, de acuerdo con los requisitos y condiciones establecidos en la orden de bases reguladoras, las siguientes entidades:
 - Para la Línea I, las entidades asociativas de la Comunidad Autónoma de Extremadura integradas en su totalidad por entidades de la economía social.
 - Para la Línea II, las entidades asociativas de la Comunidad Autónoma de Extremadura integradas exclusivamente por trabajadoras y trabajadores autónomos.
2. No podrán obtener la condición de beneficiarias las federaciones y confederaciones de entidades asociativas ni las organizaciones profesionales y/o empresariales agrarias.
3. De acuerdo con lo dispuesto en la orden de bases reguladoras y a efectos de la presente resolución de convocatoria, se considerarán entidades de la economía social las enumeradas en el artículo 5 de la Ley 5/2011, de 29 de marzo, de Economía Social.

Cuarto. Requisitos para acceder a la condición de beneficiaria.

1. Las solicitantes deberán reunir los siguientes requisitos para acceder a la condición de beneficiarias:
 - a) Tener personalidad jurídica y no encontrarse en proceso de disolución, tener ámbito de actuación autonómico y sede en Extremadura, para la línea II tendrán carácter intersectorial, y estar inscritas con una anterioridad mínima de doce meses a la publicación de la resolución de convocatoria en los registros públicos de la Comunidad Autónoma de Extremadura señalados en el apartado 2 siguiente.
 - b) No estar incurso en las prohibiciones para obtener la condición de beneficiaria señaladas en los apartados 2 y 3 del artículo 12 de la Ley 6/2011, de 23 de marzo, de subvenciones de la Comunidad Autónoma de Extremadura.
 - c) Obtener un mínimo de 7 puntos en aplicación de los criterios de valoración señalados en el apartado octavo de esta resolución.



2. En relación con estas subvenciones, se consideran registros públicos competentes los siguientes:
 - a) Entidades asociativas de sociedades cooperativas: Registro de Sociedades Cooperativas de Extremadura.
 - b) Entidades asociativas de sociedades laborales y empresas de inserción: Oficina Pública de Depósito de Estatutos de Asociaciones Sindicales y Empresariales de ámbito de la Comunidad Autónoma de Extremadura.
 - c) Entidades asociativas de sociedades agrarias de transformación: Registro de Asociaciones de la Comunidad Autónoma de Extremadura.
 - d) Entidades asociativas del trabajo autónomo: Registro de Asociaciones Profesionales de Trabajadores Autónomos de Extremadura.
 - e) Los Registros de la Comunidad Autónoma de Extremadura distintos a los mencionados anteriormente que, en virtud de la normativa de aplicación, resultaren competentes a efectos de cumplir y acreditar los requisitos señalados.

Quinto. Procedimiento de concesión y de convocatoria de la subvención.

1. Las subvenciones previstas en la presente resolución se tramitan en régimen de concurrencia competitiva, a fin de establecer una prelación entre las solicitantes, en los términos establecidos en los capítulos I y II del título II de la Ley 6/2011, de 23 de marzo, de subvenciones de la Comunidad Autónoma de Extremadura.
2. El procedimiento se inicia de oficio mediante la presente convocatoria pública aprobada por la Secretaría General de la Consejería de Agricultura, Ganadería y Desarrollo Sostenible, mediante resolución que se ajusta a las bases reguladoras establecidas en la Orden de 11 de abril de 2024, de bases reguladoras, y se publicará en el Diario Oficial de Extremadura, <http://doe.juntaex.es>, junto con sus extractos, obtenidos por conducto de la Base de Datos Nacional de Subvenciones, de acuerdo con el artículo 20.8.a) de la Ley 38/2003, de 17 de noviembre.
3. Asimismo, la presente convocatoria será objeto de publicación en el Portal de Subvenciones de la Junta de Extremadura, de conformidad con lo previsto en el artículo 20.1 de la Ley 6/2011, de 23 de marzo, y en el Portal de Transparencia de la Junta de Extremadura, según prevé el artículo 11 de la Ley 4/2013, de 21 de mayo, de Gobierno Abierto de Extremadura.

**Sexto. Forma y plazo de presentación de solicitudes. Documentación.**

1. Las entidades solicitantes están obligadas a relacionarse a través de medios electrónicos con los órganos encargados de la tramitación y resolución de las presentes subvenciones. Las comunicaciones en todas las actuaciones que se realicen en su procedimiento de concesión, de justificación, de seguimiento y en los de pérdida de derecho al cobro o de reintegro que se puedan iniciar, así como en cualquier otro procedimiento para la gestión de las subvenciones, se realizarán a través de los medios electrónicos habilitados al efecto.

Las solicitudes de subvención y abono, contenidas en los anexos I y II de esta resolución, así como el resto de la documentación que se aporte, serán firmadas electrónicamente por la representación de las entidades, en los términos de los artículos 5 y 9 de la Ley 39/2015, de 1 de octubre, irán dirigidas a la Dirección General de Cooperativas y Economía Social y estarán disponibles en el portal web de información al ciudadano de la Junta de Extremadura, www.juntaex.es.

Las interesadas deberán disponer, para la autenticación y para la firma electrónica de las solicitudes, de DNI electrónico o de certificado electrónico en vigor y, si no dispone de ellos, obtenerlos a partir de los siguientes enlaces:

— https://www.dnielectronico.es/PortalDNIe/PRF1_Cons02.action?pag=REF_009

— <http://www.cert.fnmt.es/>

La solicitud contenida en el anexo I de esta resolución se presentará de forma electrónica. La presentación se realizará en el Registro Electrónico General de la Junta de Extremadura, ubicado en la sede electrónica corporativa y en la sede electrónica asociada, con las siguientes direcciones:

— <https://sede.gobex.es/SEDE/registroGeneral/registroGeneral.jsf>

o a través de cualquiera de los registros electrónicos previstos en el artículo 16.4.a) de la Ley 39/2015, de 1 de octubre.

En el caso de que las interesadas no presenten su solicitud según el procedimiento descrito, el órgano instructor requerirá su subsanación, con la advertencia de que se considerará fecha de presentación aquella en que se haya producido la subsanación, según dispone el artículo 68.4 de la Ley 39/2015, de 1 de octubre.

2. Junto con la solicitud, que se tramitará en la Sede Electrónica de la Junta de Extremadura y que se incorpora como anexo I a esta resolución, siempre que las interesadas se opongan expresamente o no autoricen su consulta por el órgano instructor, habrá de aportarse la siguiente documentación:



- a) Certificados o información acreditativos de que la entidad se encuentra al corriente en el cumplimiento de sus obligaciones tributarias con la Hacienda del Estado, con la Seguridad Social, y que no se tienen deudas con la Hacienda autonómica.

El órgano instructor del procedimiento recabará de oficio estos documentos de los órganos competentes, salvo que la representación de la entidad no autorice expresamente y así conste en la solicitud de subvención, en cuyo caso quedará obligada a aportarlos junto con la citada solicitud.

- b) Certificado del registro competente acreditativo de los requisitos señalados en el artículo 3 de la Orden de 11 de abril de 2024, de bases reguladoras, así como de la composición de sus órganos de gobierno y representación y número de socios y socias.

El órgano instructor del procedimiento recabará de oficio estos documentos e información de los registros competentes que se señalen por la interesada, salvo que la representación de la entidad se oponga expresamente y así conste en la solicitud de subvención, en cuyo caso quedará obligada a aportarlos junto con la citada solicitud.

- c) La documentación relativa a los criterios de valoración que se señalen por la interesada en los términos expuestos en el apartado octavo de esta resolución.

En aplicación de los artículos 28.3 y 53.1.d) de la Ley 39/2015, de 1 de octubre, y del artículo 25 de la Ley 4/2022, de 27 de julio, de racionalización y simplificación administrativa de Extremadura, no será necesaria la presentación de la documentación que estuviere ya en poder de cualquier Administración pública actuante, siempre que se haga constar la fecha y el órgano o dependencia en que fueron presentados o, en su caso, emitidos, y cuando no hayan transcurrido más de cinco años desde la finalización del procedimiento al que correspondan.

3. El plazo de presentación de solicitudes será de un mes que se contará a partir del día siguiente a la fecha de publicación de esta resolución de convocatoria en el Diario Oficial de Extremadura, <http://doe.juntaex.es>.
4. Si la solicitud no reúne los requisitos establecidos o no acompaña la documentación preceptiva, de conformidad con el artículo 23.5 de la Ley 6/2011, de 23 de marzo, el órgano instructor requerirá a la interesada para que la subsane en el plazo máximo e improrrogable de 10 días hábiles, indicándole que si no lo hiciese se le tendrá por desistida de su solicitud, previa resolución que deberá ser dictada en los términos previstos en el artículo 21 de la Ley 39/2015, de 1 de octubre.

**Séptimo. Órganos competentes para la ordenación e instrucción del procedimiento.**

1. La ordenación e instrucción del procedimiento de concesión de subvenciones se realizará por el Servicio de Cooperativas y Sociedades Laborales de la Dirección General de Cooperativas y Economía Social, que llevará a cabo cuantas actuaciones estime necesarias para la determinación, conocimiento y comprobación de los datos señalados por las interesadas en su solicitud de subvención.
2. Una vez completada la documentación de los expedientes, y seguido el procedimiento correspondiente, las solicitudes que no hayan acreditado el cumplimiento de los requisitos para obtener la condición de beneficiarias serán desestimadas, mediante resolución que se dictará en los términos establecidos en el apartado siguiente de esta resolución, previa propuesta del órgano instructor. El citado Servicio comprobará el cumplimiento de los requisitos para obtener la condición de beneficiarias, considerando que cumplen el requisito de obtención de 7 puntos, en los términos recogidos en los artículos 3.c) y 10 de la orden de bases reguladoras y en los apartados cuarto y décimo de esta resolución, cuando hayan señalado en la solicitud, para su valoración, criterios que permitan alcanzar esa puntuación, a salvo de la valoración concreta de los citados criterios por la Comisión de Valoración.
3. Las solicitudes de las entidades que cumplan con los requisitos para ser beneficiarias serán sometidas a evaluación por la Comisión de Valoración, que, en aplicación de los criterios de valoración dispuestos en esta resolución, otorgará los puntos correspondientes a cada solicitante, establecerá una prelación de las solicitudes y procederá a aplicar el procedimiento de prorrateo previsto en la misma, emitiendo el correspondiente informe que servirá de base a la propuesta señalada en el apartado siguiente y que tendrá carácter vinculante, según se desprende del artículo 22.3 de la Ley 6/2011, de 23 de marzo.

Para el cumplimiento de su función, la Comisión de Valoración podrá instar al Servicio instructor que requiera la aportación de la documentación necesaria para la acreditación de los criterios señalados por la interesada en los términos señalados en el apartado Octavo siguiente de esta resolución.

La comisión de valoración estará compuesta por 3 miembros y su composición, que tendrá una representación equilibrada de hombres y mujeres en los términos del artículo 29 de la Ley 8/2011, de 23 de marzo, se publicará en el Diario Oficial de Extremadura. Estará constituida por la persona titular del Servicio de cooperativas y sociedades laborales en la presidencia, una persona funcionaria del mismo servicio como vocal y en la secretaría un funcionario de la especialidad jurídica.

**Octavo. Criterios de valoración y ponderación.**

1. Para tener derecho a estas subvenciones, la entidad solicitante deberá obtener un mínimo de 7 puntos, de acuerdo con los criterios objetivos señalados a continuación, que serán ponderados de la siguiente forma:

a) Representación institucional. A estos efectos se tendrá en cuenta estar presente en órganos de las administraciones de la Comunidad Autónoma de Extremadura en los que participen organizaciones representativas de intereses sociales, cuyo acuerdo de creación y normas de funcionamiento estén publicados en el boletín o diario oficial que corresponda y en las que se indique la administración o el órgano administrativo al que queden adscritos, y que persigan la finalidad de promoción, fomento y difusión de la economía social o el trabajo autónomo. El máximo de puntos a otorgar en este apartado será de 4.

— Se otorgarán 2 puntos por cada órgano adscrito a la Administración de la Comunidad Autónoma de Extremadura en que la entidad esté presente.

— Se otorgará 1 punto por cada órgano colegiado adscrito a otra Administración con ámbito de aplicación específico en la Comunidad Autónoma de Extremadura en que la entidad esté presente.

Para acreditar la concurrencia de este criterio, la entidad deberá identificar el instrumento de creación y el diario o boletín oficial en que se haya publicado, y el órgano instructor recabará de la Administración competente los datos de pertenencia y participación efectiva.

b) Trabajos de colaboración con las administraciones de la Comunidad Autónoma de Extremadura que se acrediten mediante la firma de Pactos, Planes, Estrategias o instrumentos asimilables, directamente relacionados con la promoción, fomento y difusión de la economía social o el trabajo autónomo y que estén vigentes en el momento de la publicación de la convocatoria. El máximo de puntos a otorgar en este apartado será de 4.

— Se otorgarán 2 puntos por cada instrumento de colaboración con la Administración de la Comunidad Autónoma de Extremadura en que la entidad colabore.

— Se otorgará 1 punto por cada instrumento de colaboración con otra Administración con ámbito de aplicación específico en la Comunidad Autónoma de Extremadura en que la entidad colabore.

Para acreditar la concurrencia de este criterio, la entidad deberá identificar el Pacto, Plan, Estrategia o instrumento asimilable así como la Administración responsable del



mismo, y el órgano instructor recabará de la Administración competente los datos de suscripción y de vigencia.

c) Volumen de afiliación que representan las entidades: hasta un máximo de 4 puntos. A efectos de determinar el volumen de afiliación se tendrá en cuenta lo siguiente:

— En el caso de entidades asociativas de la línea I, se computará el número de entidades asociadas/socias:

- Hasta 10 entidades asociadas/socias: 1 punto.
- Entre 11 y 30 entidades asociadas/socias: 2 puntos.
- Entre 31 y 60 entidades asociadas/socias 3 puntos.
- A partir de 61 entidades asociadas/socias 4 puntos.

— En el caso de entidades asociativas de la línea II, se computará el número de trabajadoras y trabajadores autónomos que integren la entidad asociativa:

- Hasta 2.000 integrantes: 1 punto.
- Entre 2.001 y 4.000 integrantes: 2 puntos.
- Entre 4.001 y 6.000 integrantes: 3 puntos.
- A partir de 6.001 integrantes: 4 puntos.

La documentación que habrá de aportarse para acreditar la concurrencia de este criterio, relativo al volumen de afiliación, será la expedida por el registro correspondiente, que podrá ser recabado según se dispone en el apartado sexto de esta resolución o aportado por la interesada, siempre que sea un dato inscrito o, en caso contrario, una certificación de la entidad emitida por la persona con competencia para hacerlo.

d) Participación de la mujer en los órganos de gobierno y representación de las entidades asociativas.

Se valorará la composición equilibrada del órgano de gobierno y representación de la entidad con 4 puntos en los términos dispuestos en la Ley 8/2011, de 23 de marzo, de igualdad entre mujeres y hombres y contra la violencia de género en Extremadura, esto es la presencia de mujeres y hombres de forma que, en el conjunto de personas a que se refiera, cada sexo ni supere el sesenta por ciento ni sea menos del cuarenta por ciento.



Las entidades que no cuenten con un órgano de gobierno y representación equilibrado, pero cuenten con mujeres en el mismo, obtendrán 2 puntos si su participación es inferior al 20% y 3 puntos si es igual o superior al 20%.

e) Plantilla laboral de la entidad: se valorarán los contratos en vigor de forma ininterrumpida durante los tres meses anteriores al de la presentación de la solicitud, sin computar a estos efectos a las personas que integren el órgano de gobierno y representación de la entidad. El máximo de puntos a otorgar en este apartado será de 15.

— Personas contratadas a tiempo completo: 1 punto.

— Personas contratadas a tiempo parcial: 0,5 puntos.

— Por cada uno de los contratos valorados en que la trabajadora sea una mujer se sumarán 0,2 puntos más.

La acreditación de este criterio se realizará mediante la aportación de la vida laboral de la entidad referida a los tres meses inmediatamente anteriores al de presentación de la solicitud.

2. Sólo se valorarán los apartados que la entidad solicitante indique expresamente en la solicitud, la valoración de la documentación que se aporte y el otorgamiento de la puntuación exacta corresponde a la Comisión de Valoración, que valorará los criterios sometidos a su consideración a partir de la documentación que presente la solicitante.

3. La documentación acreditativa de estos extremos habrá de presentarse junto con la solicitud de subvención. En caso de señalar algún criterio para su valoración y no aportar la documentación acreditativa, se le solicitará por el órgano instructor y en caso de no aportarse se tendrá a la entidad por decaída en su derecho al trámite y no se considerará para su valoración el criterio o criterios correspondientes.

Los datos que obren en registros públicos de la Junta de Extremadura podrá recabarlos el órgano gestor siempre que la representación de la entidad autorice o no se oponga expresamente en la solicitud.

Noveno. Resolución del procedimiento de concesión.

1. El órgano instructor, a la vista del informe de la Comisión de Valoración, formulará una propuesta de resolución conjunta, debidamente motivada, que expresará las entidades cuyas solicitudes deban ser desestimadas y las solicitantes para las que se propone la concesión de subvenciones y su cuantía, y la elevará al órgano competente para resolver.



2. La competencia para dictar la resolución corresponde a la persona titular de esta Secretaría General de la Consejería de Agricultura, Ganadería y Desarrollo Sostenible. El plazo máximo para resolver de forma expresa y notificar la resolución será de tres meses, a partir del día siguiente a la finalización del plazo de presentación de solicitudes.

La resolución del procedimiento se notificará individualmente a las interesadas de acuerdo con lo previsto en los artículos 40 y siguientes de la Ley 39/2015, de 1 de octubre, del Procedimiento Administrativo Común de las Administraciones Públicas. Según el artículo 43 de la citada ley, la notificación se realizará mediante comparecencia en la sede electrónica de la Junta de Extremadura (<https://sede.juntaex.es/SEDE/>). Complementariamente a la notificación practicada por el sistema establecido en el apartado anterior y únicamente con efectos informativos, la solicitante recibirá un aviso en la dirección de correo electrónico que conste en la solicitud de la ayuda, mediante el cual se le indicará que se ha producido una notificación a cuyo contenido podrá acceder a través del apartado habilitado a tal efecto en la sede electrónica de la Junta de Extremadura.

La falta de notificación de resolución expresa dentro del plazo máximo para resolver, legítima a las interesadas para entender desestimada su solicitud por silencio administrativo, conforme a lo dispuesto en el apartado 5 del artículo 22 de la Ley 6/2011, de 23 de marzo, de Subvenciones de la Comunidad Autónoma de Extremadura.

3. Las resoluciones de los expedientes instruidos no agotan la vía administrativa, según lo previsto en los artículos 114 de la Ley 39/2015, de 1 de octubre, y 103 de la Ley 1/2002, de 28 de febrero, del Gobierno y de la Administración de la Comunidad Autónoma de Extremadura, y contra ellas podrá interponerse en el plazo de un mes recurso de alzada ante la persona titular de la Consejería de Agricultura, Ganadería y Desarrollo Sostenible. La interposición del mismo podrá llevarse a cabo ante el mismo órgano que dicta el acto o ante la referida Consejería, como órgano competente para resolverlo, en los términos previstos en los artículos 121 y 122 de la ley 39/2015, de 1 de octubre, y 101 de la Ley 1/2002, de 28 de febrero, sin perjuicio de que pueda ejercitar, en su caso, cualquier otro recurso que estime procedente.

Décimo. Financiación.

1. El importe total del crédito para 2025 destinado a esta convocatoria será de 428.669,00 euros, con cargo a la aplicación presupuestaria 120100000 G/325A/48000 TE24001001 y código de proyecto 20100166 "Ayudas a entidades asociativas", siendo la fuente de financiación los fondos Transferencia del Estado.

La presente convocatoria queda sometida a la condición de que exista crédito adecuado y suficiente en los Presupuestos Generales de la Comunidad Autónoma para 2025, en apli-



cación del procedimiento de tramitación anticipada previsto en la regla 69 de la Orden de 17 de diciembre de 2020, por la que se aprueba la Instrucción de Contabilidad de la Junta de Extremadura.

2. Dicho crédito será aplicado conforme a la siguiente distribución para cada una de las líneas de ayuda:
 - 290.000,00 euros para financiar la línea I de subvenciones destinadas al funcionamiento de las entidades asociativas de la economía social.
 - 138.669,00 euros para financiar la línea II de subvenciones destinadas al funcionamiento de las entidades asociativas de trabajadores y trabajadoras autónomas.
3. Si una vez repartido el crédito según se dispone en el artículo 7 de la Orden de bases reguladoras, en alguna de las dos líneas previstas sobrase crédito, se destinará a la otra siempre que hubiese solicitudes en las que no se hubiesen superado los límites señalados en el citado artículo.

Undécimo. Eficacia de la resolución de convocatoria y recursos.

1. La presente resolución desplegará sus efectos el día siguiente al de su publicación en el Diario Oficial de Extremadura.
2. La presente resolución no agota la vía administrativa, según lo previsto en el artículo 103 de la Ley 1/2002, de 28 de febrero, del Gobierno y de la Administración de la Comunidad Autónoma de Extremadura y contra la misma podrá interponerse recurso de alzada ante el órgano que la dicta o ante la titular de la Consejería de Agricultura, Ganadería y Desarrollo Sostenible en el plazo de un mes, contado a partir del día siguiente al de la publicación del presente acto en el Diario Oficial de Extremadura, de conformidad con los artículos 121 y 122 de la Ley 39/2015, de 1 de octubre, del Procedimiento Administrativo Común de las Administraciones Públicas, y el artículo 101 de la Ley 1/2002, de 28 de febrero, del Gobierno y de la Administración de la Comunidad Autónoma de Extremadura.

Todo ello sin perjuicio de ejercitar, en su caso, cualquier otro recurso que estimen procedente.

Mérida, 17 de diciembre de 2024.

La Secretaria General,
MARÍA DE LA CONCEPCIÓN MONTERO
GÓMEZ

**ANEXO I****FORMULARIO DE SOLICITUD DE SUBVENCIÓN 2025****APOYO A ENTIDADES ASOCIATIVAS DE LA ECONOMÍA SOCIAL Y EL AUTOEMPLEO**

1. DATOS IDENTIFICATIVOS DE LA ENTIDAD SOLICITANTE		
NIF		
NOMBRE/RAZÓN SOCIAL		
1.1 DOMICILIO SOCIAL		
DIRECCIÓN COMPLETA (VÍA/MUNICIPIO/CÓDIGO POSTAL/PROVINCIA)		
1.2 DATOS DE CONTACTO		
TELÉFONO	MÓVIL	CORREO ELECTRÓNICO
2. DATOS DE NOTIFICACIÓN (NOTIFICACIÓN POR COMPARECENCIA EN LA SEDE ELECTRÓNICA)		
CORREO ELECTRÓNICO PARA AVISOS (SEDE ELECTRÓNICA)		
3. REPRESENTANTE LEGAL		
NIF/NIE	SEXO	<input type="checkbox"/> HOMBRE <input type="checkbox"/> MUJER
NOMBRE Y APELLIDOS		
4. SUBVENCIÓN SOLICITADA		
<input type="checkbox"/> LÍNEA I. ENTIDADES ASOCIATIVAS DE LA ECONOMÍA SOCIAL	<input type="checkbox"/> LÍNEA II. ENTIDADES ASOCIATIVAS DEL AUTOEMPLEO	IMPORTE SOLICITADO (€)
5. CRITERIOS DE VALORACIÓN		
(Marcar criterios para valorar y cumplimentar los datos relativos a cada uno de los marcados)		
<input type="checkbox"/> 5.1 REPRESENTACIÓN INSTITUCIONAL (Máximo 4 puntos)		
Instrumento de creación: Diario o boletín oficial de publicación:		
Instrumento de creación: Diario o boletín oficial de publicación:		
Instrumento de creación: Diario o boletín oficial de publicación:		
Instrumento de creación: Diario o boletín oficial de publicación:		



5.2 TRABAJOS DE COLABORACIÓN CON LAS ADMINISTRACIONES
(Máximo 4 puntos)

Pacto, Plan, Estrategia o asimilable:
Administración responsable:

Pacto, Plan, Estrategia o asimilable:
Administración responsable:

Pacto, Plan, Estrategia o asimilable:
Administración responsable:

Pacto, Plan, Estrategia o asimilable:
Administración responsable:

5.3 VOLUMEN DE AFILIACIÓN
(Máximo 4 puntos)

Nº personas (físicas o jurídicas) asociadas:

5.4 PARTICIPACIÓN DE LA MUJER EN LOS ÓRGANOS DE GOBIERNO Y REPRESENTACIÓN
(Máximo 5 puntos)

Porcentaje mujeres en órgano de gobierno:

5.5 PLANTILLA LABORAL DE LA ENTIDAD
(Máximo 15 puntos)

(Aportar certificado de vida laboral de la entidad referida a los tres meses inmediatamente anteriores al de presentación de la solicitud)

Personas contratadas a tiempo completo: _____

Personas contratadas a tiempo parcial: _____

Nº mujeres: _____

6. NÚMERO DE CUENTA PARA ABONO DE LA SUBVENCIÓN

IBAN y entidad: *

ENTIDAD FINANCIERA:	
---------------------	--

IBAN				ENTIDAD				SUCURSAL				D.C.		NUMERO DE CUENTA															

* Cuenta activa en el Sistema de Terceros de la Junta de Extremadura. En el caso de no estar activa o quiera proceder a una nueva alta, por favor ponedla a su alta a través del trámite "Alta de Terceros" en la Sede Electrónica de la Junta de Extremadura: <https://sede.gobex.es/SEDE/privado/ciudadanos/externor.jsf?cod=5145>

7. DECLARACIÓN RESPONSABLE

Como representante de la entidad arriba identificada, con poder para solicitar la subvención y atender los trámites de la misma, **DECLARO RESPONSABLEMENTE:**

PRIMERO: Que son ciertos los datos expresados en la solicitud por la que se solicita la subvención, que los datos obrantes en los documentos aportados están vigentes a fecha actual y que se cumplen los requisitos establecidos en las bases reguladoras.

SEGUNDO: Que la subvención solicitada se destinará a la financiación de los gastos de la entidad, de conformidad con lo establecido en el artículo 9 de las bases reguladoras.

TERCERO: Que **ACEPTO** la subvención que, una vez instruido el procedimiento, pueda ser concedida y las obligaciones que de ello se derivan.

CUARTO: Que no se encuentra incurso en ninguna de las circunstancias recogidas en el artículo 12 de la Ley 6/2011, de 23 de marzo, de Subvenciones de la Comunidad Autónoma de Extremadura, que impiden obtener la condición de beneficiarios.

**8. COMPROBACIONES DE LA ADMINISTRACIÓN**

De acuerdo a lo dispuesto en el artículo 28.2 de la Ley 39/2015, de 1 de octubre, las administraciones públicas podrán recabar o verificar los datos que a continuación se relacionan. Si manifiesta su oposición a que el órgano gestor efectúe dicha comprobación, deberá indicarlo marcando la casilla correspondiente y aportando en cada caso el documento solicitado.

- ME OPONGO** a que se pueda consultar de oficio en la RED SARA la copia simple del poder de representante legal (únicamente en el caso de que el poder haya sido elevado a público ante notario a partir del 5 de junio de 2014), **APORTANDO** los poderes de representación de la empresa.

8.1 AUTORIZACIÓN EXPRESA PARA COMPROBACIÓN DE DATOS

De acuerdo a lo dispuesto en el artículo 12.8 de la Ley 6/2011, de 23 de marzo, de subvenciones de la Comunidad Autónoma de Extremadura, así como en el artículo 95.1 k) de la Ley 58/2003, de 17 de diciembre, General Tributaria, las Administraciones Públicas podrán recabar o consultar de oficio los datos que a continuación se relacionan, previa autorización expresa del interesado. Para ello, deberá indicar el sentido de su consentimiento marcando la casilla correspondiente.

HACIENDA ESTATAL:

- Autorizo que se solicite y recabe de otros organismos públicos el certificado acreditativo del cumplimiento de las obligaciones tributarias con la Hacienda Estatal.
- NO Autorizo que se solicite y recabe de otros organismos públicos el certificado acreditativo del cumplimiento de las obligaciones tributarias con la Hacienda Estatal, **APORTANDO** por ello certificado correspondiente que acredita el cumplimiento de las obligaciones tributarias con la Hacienda Estatal.

SEGURIDAD SOCIAL:

- Autorizo que se solicite y recabe de otros organismos públicos el certificado acreditativo del cumplimiento de las obligaciones tributarias con la Seguridad Social.
- NO Autorizo que se solicite y recabe de otros organismos públicos el certificado acreditativo del cumplimiento de las obligaciones tributarias con la Seguridad Social, **APORTANDO** por ello certificado correspondiente que acredita el cumplimiento de las obligaciones tributarias con la Seguridad Social.

HACIENDA AUTONÓMICA:

- Autorizo que se solicite y recabe de los datos que acrediten que el solicitante de la ayuda no tiene deudas con la Hacienda de la Comunidad Autónoma de Extremadura.
- NO Autorizo que se solicite y recabe de los datos que acrediten que el solicitante de la ayuda no tiene deudas con la Hacienda de la Comunidad Autónoma de Extremadura, **APORTANDO** por ello certificado correspondiente que acredita el cumplimiento de las obligaciones tributarias Hacienda de la Comunidad Autónoma de Extremadura.

REGISTROS PÚBLICOS COMPETENTES DE LOS SEÑALADOS EN EL ARTÍCULO 3 DE LAS BASES REGULADORAS

Señale el registro público competente en que han de realizarse las consultas del cumplimiento de los requisitos señalados en los artículos 2 y 3 de las bases reguladoras:

- Entidades asociativas de sociedades cooperativas: Registro de Sociedades Cooperativas de Extremadura.
- Entidades asociativas de sociedades laborales y empresas de inserción: Oficina Pública de Depósito de Estatutos de Asociaciones Sindicales y Empresariales de ámbito de la Comunidad Autónoma de Extremadura.
- Entidades asociativas de sociedades agrarias de transformación: Registro de Asociaciones de la Comunidad Autónoma de Extremadura.
- Entidades asociativas del trabajo autónomo: Registro de Asociaciones Profesionales de Trabajadores Autónomos de Extremadura.
- Otro Registro de la Comunidad Autónoma de Extremadura distinto a los mencionados anteriormente que, en virtud de la normativa de aplicación, resulte competentes a efectos de cumplir y acreditar los requisitos señalados:

**AUTORIZACIÓN PARA CONSULTA DEL REGISTRO COMPETENTE**

- Autorizo que se comprueben los datos y documentos obrantes en el Registro de Sociedades Cooperativas de Extremadura y el Registro de Entidades Agroalimentarias Prioritarias de Extremadura.
- NO Autorizo que se comprueben los datos y documentos obrantes en el Registro de Sociedades Cooperativas de Extremadura y el Registro de Entidades Agroalimentarias Prioritarias de Extremadura, APORTANDO por ello certificado que acredite los datos declarados y que acrediten el cumplimiento de los requisitos establecidos en las bases reguladoras.

DOCUMENTACIÓN A APORTAR POR LA SOLICITANTE REFERIDA A LOS REQUISITOS SEÑALADOS EN EL ARTÍCULO 3:

- Certificado del Registro competente referida a Tener personalidad jurídica y no encontrarse en proceso de disolución, Ámbito de actuación autonómico y sede en Extremadura, Antigüedad de la inscripción, y Carácter sectorial o intersectorial, si no autoriza la consulta del Registro.
- Certificado de estar al corriente en las obligaciones con la Hacienda estatal, si no autoriza expresamente la consulta.
- Certificado de estar al corriente en las obligaciones con la Seguridad Social, si no autoriza expresamente la consulta.
- Certificado de no tener deudas con la Hacienda Autonómica, si no autoriza expresamente la consulta.

DOCUMENTACIÓN ACREDITATIVA DE LOS CRITERIOS DE VALORACIÓN SEÑALADOS:

- Certificado del Registro competente referida a Número de socios y socias, si no autoriza la consulta del Registro. (Si marcan el criterio de valoración 5.3)
- Certificado del Registro competente referida a Órgano de dirección, si no autoriza la consulta del Registro. (Si marcan el criterio de valoración 5.4)
- Certificado de vida laboral de la entidad referido a los tres meses anteriores a la presentación de la solicitud. (Si marcan el criterio de valoración 5.5)

CLÁUSULAS DE PROTECCION DE DATOS DE CARÁCTER PERSONAL

Se le informa que los datos facilitados en el presente impreso / formulario correspondiente a la Consejería de Agricultura, Ganadería y Desarrollo Sostenible, en concordancia con la Actividad de Tratamiento correspondiente incorporada al Registro de Actividades de Tratamientos de la misma, se tratarán de conformidad con lo establecido en el Reglamento General de Protección de Datos 2016/679 (UE) de 27 de abril de 2016 y la Ley Orgánica 3/2018, de 5 de diciembre, de Protección de Datos Personales y garantías de los derechos digitales.

Responsable del tratamiento de sus datos:

- Responsable Junta de Extremadura: Consejera de Agricultura, Ganadería y Desarrollo Sostenible.
- Dirección: Av./ Luís Ramallo s/n. 06800 Mérida (Badajoz).
- Correo electrónico: informacionagraria@juntaex.es - Teléfono: 924002131.
- Datos de contacto del delegado de protección de datos: dpd@juntaex.es.

Finalidades con las que vamos a tratar sus datos personales:

Serán tratados con las siguientes finalidades:
Gestionar las solicitudes de ayudas y/o subvenciones.

Legitimación para el tratamiento de sus datos:

La base legal para los tratamientos indicados es:
RGPD: 6.1.c) Tratamiento necesario para el cumplimiento de una obligación legal aplicable al responsable del tratamiento. Ley 38/2003, de 17 de noviembre, General de Subvenciones (BOE núm. 276, de 18 de noviembre). Ley 6/2011, de 23 de marzo, de Subvenciones de la Comunidad Autónoma de Extremadura (DOE núm. 59, de 25 de marzo).

Tiempo que se van a mantener sus datos personales:

Se conservarán durante el tiempo necesario para cumplir con la finalidad para la que se recabaron y para determinar las posibles responsabilidades que se pudieran derivar de dicha finalidad y del tratamiento de los datos. Será de aplicación lo dispuesto en la normativa de archivos y documentación. Los datos económicos de esta actividad de tratamiento se conservarán al amparo de lo dispuesto en la Ley 58/2003, de 17 de diciembre, general tributaria.

**Destinatarios a los que se comunicarán sus datos:**

Podrán ser comunicados a:

En el supuesto de que las ayudas estén financiadas total o parcialmente con fondos europeos, los datos personales tratados en este procedimiento podrán ser cedidos a la Dirección General de Financiación Autonómica y Fondos Europeos para llevar a cabo las verificaciones administrativas previas a la declaración de gastos a la Comisión Europea, conforme al artículo 151 del Reglamento (UE) 2021/2115 del Parlamento Europeo y del Consejo, de 2 de diciembre de 2021, por el que se establecen normas en relación con la ayuda a los planes estratégicos que deben elaborar los Estados miembros en el marco de la política agrícola común (planes estratégicos de la PAC), financiada con cargo al Fondo Europeo Agrícola de Garantía (FEAGA) y al Fondo Europeo Agrícola de Desarrollo Rural (FEADER), y por el que se derogan los Reglamentos (UE) n. 1305/2013 y (UE) n. 1307/2013. Asimismo, podrán ser transferidos datos a otros organismos u órganos de la Administración Pública sin precisar el previo consentimiento del interesado cuando así lo prevea una norma de derecho de la Unión Europea o una ley nacional, que determine las cesiones como consecuencia del cumplimiento de una obligación legal, aunque deberemos informar de este tratamiento al interesado, salvo las excepciones previstas en el artículo 14.5 del RGPD. Cualquier cesión de datos no incluida en los supuestos indicados anteriormente, requerirá del previo consentimiento por parte del interesado al organismo u órgano de la Administración Pública que solicite la cesión de los datos por precisarlos para el ejercicio de sus competencias. Del mismo modo, en aplicación de lo dispuesto por el artículo 60 del Reglamento de Ejecución (UE) 908/2014, se le informa de que, de conformidad con el art. 113 del Reglamento (UE) 1306/2013, sus datos serán publicados con arreglo al art. 111 de este mismo Reglamento y podrán ser tratados por organismos de auditoría e investigación de la Unión Europea y nacionales para salvaguardar los intereses financieros de la Unión.

Transferencias internacionales de datos:

No están previstas transferencias internacionales de datos.

Sus derechos en relación con el tratamiento de datos:

Cualquier persona tiene derecho a obtener confirmación sobre la existencia de un tratamiento de sus datos, a acceder a sus datos personales, solicitar la rectificación de los datos que sean inexactos o, en su caso, solicitar la supresión, cuando entre otros motivos, los datos ya no sean necesarios para los fines para los que fueron recogidos o el interesado retire el consentimiento otorgado.

En determinados supuestos el interesado podrá solicitar la limitación del tratamiento de sus datos, en cuyo caso sólo los conservaremos de acuerdo con la normativa vigente.

En determinados supuestos puede ejercitar su derecho a la portabilidad de los datos, que serán entregados en un formato estructurado, de uso común o lectura mecánica a usted o al nuevo responsable de tratamiento que designe.

Tiene derecho a revocar en cualquier momento el consentimiento para cualquiera de los tratamientos para los que lo ha otorgado.

La Consejería de Agricultura, Ganadería y Desarrollo Sostenible dispone de formularios para el ejercicio de derechos que pueden ser solicitados en:

<http://gobiernoabierto.juntaex.es/transparencia/web/ejercicio-de-derechos>

o utilizar los elaborados por la Agencia Española de Protección de Datos o terceros. Estos formularios deberán ir firmados electrónicamente o ser acompañados de fotocopia del DNI. Si se actúa por medio de representante, de la misma manera, deberá ir acompañado de copia de su DNI o con firma electrónica.

Los formularios deberán ser presentados presencialmente en el Registro General, mediante el sistema de Administración electrónica o remitidos por correo postal o electrónico en las direcciones que aparecen en el apartado "Responsable".

Tiene derecho a presentar una reclamación ante la Agencia Española de Protección de Datos en el supuesto que considere que no se ha atendido convenientemente el ejercicio de sus derechos.

El plazo máximo para resolver es el de un mes a contar desde la recepción de su solicitud, pudiendo ser prorrogado dos meses más atendiendo al volumen de reclamaciones presentadas o a la complejidad de la misma.

En el caso de producirse alguna modificación de sus datos, le agradecemos nos lo comunique debidamente por escrito con la finalidad de mantener sus datos actualizados.

Fecha, lugar y firma:

La representación legal de la entidad

**DIRECTOR GENERAL DE COOPERATIVAS Y ECONOMÍA SOCIAL
SERVICIO DE COOPERATIVAS Y SOCIEDADES LABORALES
AVDA. LUIS RAMALLO, S/N - 06800 MÉRIDA
DIR3 A11027425**



ANEXO II

SOLICITUD DE ABONO

APOYO A ENTIDADES ASOCIATIVAS DE LA ECONOMÍA SOCIAL Y EL AUTOEMPLEO

<input type="checkbox"/> Línea I: entidades asociativas de la economía social.	<input type="checkbox"/> Línea II: entidades asociativas del autoempleo.
--	--

DATOS IDENTIFICATIVOS DE LA ENTIDAD SOLICITANTE													
NOMBRE/RAZÓN SOCIAL													
Nº EXPEDIENTE:	NIF												
REPRESENTANTE LEGAL													
NIF/NIE	SEXO <input type="checkbox"/> HOMBRE <input type="checkbox"/> MUJER												
NOMBRE Y APELLIDOS													
DECLARACIÓN RESPONSABLE													
<p>Como representante con poder para solicitar la subvención y atender los trámites de la misma de la entidad arriba identificada, beneficiaria de una subvención destinada a apoyar a Entidades Asociativas de la Economía Social y el Autoempleo de la Comunidad Autónoma de Extremadura,</p> <p style="text-align: center;">DECLARO:</p> <p>PRIMERO: Que se ha realizado en su totalidad la actividad subvencionada, adjuntando la memoria de la actividad y la memoria económica de la cuenta justificativa en los términos del artículo 12 de la Orden de bases reguladoras.</p> <p>SEGUNDO: Que se ha cumplido la obligación de adoptar las medidas de difusión exigidas y presenta la documentación acreditativa de su cumplimiento, así como como las demás obligaciones impuestas en la resolución de concesión.</p> <p>TERCERO: Que se comprometo a conservar los documentos justificativos de la subvención, los recibos, y su aplicación durante, al menos, 4 años.</p> <p>CUARTO: Que no se encuentra incurso en ninguna de las circunstancias recogidas en el artículo 12 de la Ley 6/2011, de 23 de marzo, de Subvenciones de la Comunidad Autónoma de Extremadura.</p> <p>Por todo ello, SOLICITO:</p> <p>El abono pendiente de la citada subvención en la siguiente cuenta activa en el Sistema de Terceros de la Junta de Extremadura:</p> <table border="1" style="width: 100%;"> <tr> <td style="width: 30%;">ENTIDAD FINANCIERA:</td> <td></td> </tr> </table> <table border="1" style="width: 100%; text-align: center;"> <thead> <tr> <th style="width: 12.5%;">IBAN</th> <th style="width: 12.5%;">ENTIDAD</th> <th style="width: 12.5%;">SUCURSAL</th> <th style="width: 12.5%;">D.C.</th> <th style="width: 50%;">NUMERO DE CUENTA</th> </tr> </thead> <tbody> <tr> <td> </td> <td> </td> <td> </td> <td> </td> <td> </td> </tr> </tbody> </table> <p>Fecha, lugar y firma:</p> <p>La representación legal de la entidad Firmado</p>		ENTIDAD FINANCIERA:		IBAN	ENTIDAD	SUCURSAL	D.C.	NUMERO DE CUENTA					
ENTIDAD FINANCIERA:													
IBAN	ENTIDAD	SUCURSAL	D.C.	NUMERO DE CUENTA									

**MEMORIA DE EJECUCIÓN**

Memoria de actividades referida a la ejecución de las actuaciones subvencionadas y que incluya las actuaciones realizadas en ejecución de los fines señalados en el artículo 1, defensa y promoción de sus asociados/as y de la actividad e intereses que representen, acreditación documental del cumplimiento de la obligación de difusión de la financiación pública de las actuaciones objeto de subvención, así como un informe de sus fuentes de financiación.

*Usar tanto espacio como sea necesario.

CLÁUSULAS DE PROTECCION DE DATOS DE CARÁCTER PERSONAL

Se le informa que los datos facilitados en el presente impreso / formulario correspondiente a la Consejería de Agricultura, Ganadería y Desarrollo Sostenible, en concordancia con la Actividad de Tratamiento correspondiente incorporada al Registro de Actividades de Tratamientos de la misma, se tratarán de conformidad con lo establecido en el Reglamento General de Protección de Datos 2016/679 (UE) de 27 de abril de 2016 y la Ley Orgánica 3/2018, de 5 de diciembre, de Protección de Datos Personales y garantías de los derechos digitales.

Responsable del tratamiento de sus datos:

- Responsable Junta de Extremadura: Consejera de Agricultura, Ganadería y Desarrollo Sostenible.
- Dirección: Av./ Luis Ramallo s/n. 06800 Mérida (Badajoz).
- Correo electrónico: informacionagraria@juntaex.es - Teléfono: 924002131.
- Datos de contacto del delegado de protección de datos: dpd@juntaex.es.

Finalidades con las que vamos a tratar sus datos personales:

Serán tratados con las siguientes finalidades:
Gestionar las solicitudes de ayudas y/o subvenciones.

Legitimación para el tratamiento de sus datos:

La base legal para los tratamientos indicados es:

RGPD: 6.1.c) Tratamiento necesario para el cumplimiento de una obligación legal aplicable al responsable del tratamiento. Ley 38/2003, de 17 de noviembre, General de Subvenciones (BOE núm. 276, de 18 de noviembre). Ley 6/2011, de 23 de marzo, de Subvenciones de la Comunidad Autónoma de Extremadura (DOE núm. 59, de 25 de marzo).

Tiempo que se van a mantener sus datos personales:

Se conservarán durante el tiempo necesario para cumplir con la finalidad para la que se recabaron y para determinar las posibles responsabilidades que se pudieran derivar de dicha finalidad y del tratamiento de los datos. Será de aplicación lo dispuesto en la normativa de archivos y documentación. Los datos económicos de esta actividad de tratamiento se conservarán al amparo de lo dispuesto en la Ley 58/2003, de 17 de diciembre, general tributaria.

**Destinatarios a los que se comunicarán sus datos:**

Podrán ser comunicados a:

En el supuesto de que las ayudas estén financiadas total o parcialmente con fondos europeos, los datos personales tratados en este procedimiento podrán ser cedidos a la Dirección General de Financiación Autonómica y Fondos Europeos para llevar a cabo las verificaciones administrativas previas a la declaración de gastos a la Comisión Europea, conforme al artículo 151 del Reglamento (UE) 2021/2115 del Parlamento Europeo y del Consejo, de 2 de diciembre de 2021, por el que se establecen normas en relación con la ayuda a los planes estratégicos que deben elaborar los Estados miembros en el marco de la política agrícola común (planes estratégicos de la PAC), financiada con cargo al Fondo Europeo Agrícola de Garantía (FEAGA) y al Fondo Europeo Agrícola de Desarrollo Rural (FEADER), y por el que se derogan los Reglamentos (UE) n. 1305/2013 y (UE) n. 1307/2013. Asimismo, podrán ser transferidos datos a otros organismos u órganos de la Administración Pública sin precisar el previo consentimiento del interesado cuando así lo prevea una norma de derecho de la Unión Europea o una ley nacional, que determine las cesiones como consecuencia del cumplimiento de una obligación legal, aunque deberemos informar de este tratamiento al interesado, salvo las excepciones previstas en el artículo 14.5 del RGPD. Cualquier cesión de datos no incluida en los supuestos indicados anteriormente, requerirá del previo consentimiento por parte del interesado al organismo u órgano de la Administración Pública que solicite la cesión de los datos por precisarlos para el ejercicio de sus competencias. Del mismo modo, en aplicación de lo dispuesto por el artículo 60 del Reglamento de Ejecución (UE) 908/2014, se le informa de que, de conformidad con el art. 113 del Reglamento (UE) 1306/2013, sus datos serán publicados con arreglo al art. 111 de este mismo Reglamento y podrán ser tratados por organismos de auditoría e investigación de la Unión Europea y nacionales para salvaguardar los intereses financieros de la Unión.

Transferencias internacionales de datos:

No están previstas transferencias internacionales de datos.

Sus derechos en relación con el tratamiento de datos:

Cualquier persona tiene derecho a obtener confirmación sobre la existencia de un tratamiento de sus datos, a acceder a sus datos personales, solicitar la rectificación de los datos que sean inexactos o, en su caso, solicitar la supresión, cuando entre otros motivos, los datos ya no sean necesarios para los fines para los que fueron recogidos o el interesado retire el consentimiento otorgado.

En determinados supuestos el interesado podrá solicitar la limitación del tratamiento de sus datos, en cuyo caso sólo los conservaremos de acuerdo con la normativa vigente.

En determinados supuestos puede ejercitar su derecho a la portabilidad de los datos, que serán entregados en un formato estructurado, de uso común o lectura mecánica a usted o al nuevo responsable de tratamiento que designe.

Tiene derecho a revocar en cualquier momento el consentimiento para cualquiera de los tratamientos para los que lo ha otorgado.

La Consejería de Agricultura, Ganadería y Desarrollo Sostenible dispone de formularios para el ejercicio de derechos que pueden ser solicitados en:

<http://gobiernoabierto.juntaex.es/transparencia/web/ejercicio-de-derechos>

o utilizar los elaborados por la Agencia Española de Protección de Datos o terceros. Estos formularios deberán ir firmados electrónicamente o ser acompañados de fotocopia del DNI. Si se actúa por medio de representante, de la misma manera, deberá ir acompañado de copia de su DNI o con firma electrónica.

Los formularios deberán ser presentados presencialmente en el Registro General, mediante el sistema de Administración electrónica o remitidos por correo postal o electrónico en las direcciones que aparecen en el apartado "Responsable".

Tiene derecho a presentar una reclamación ante la Agencia Española de Protección de Datos en el supuesto que considere que no se ha atendido convenientemente el ejercicio de sus derechos.

El plazo máximo para resolver es el de un mes a contar desde la recepción de su solicitud, pudiendo ser prorrogado dos meses más atendiendo al volumen de reclamaciones presentadas o a la complejidad de la misma.

En el caso de producirse alguna modificación de sus datos, le agradecemos nos lo comunique debidamente por escrito con la finalidad de mantener sus datos actualizados.

Fecha, lugar y firma:

La representación legal de la entidad

**DIRECTOR GENERAL DE COOPERATIVAS Y ECONOMÍA SOCIAL
SERVICIO DE COOPERATIVAS Y SOCIEDADES LABORALES
AVDA. LUIS RAMALLO S/N 06800 MÉRIDA
DIR3 A11027425**



EXTRACTO de la Resolución de 17 de diciembre de 2024, de la Secretaría General, de convocatoria de subvenciones a las entidades asociativas de la economía social y el autoempleo de Extremadura para 2025. Línea I: Subvenciones a las entidades asociativas de la economía social. (2025060064)

BDNS(Identif.):808518

De conformidad con lo previsto en los artículos 17.3.b) y 20.8.a) de la Ley 38/2003, de 17 de noviembre, General de Subvenciones, y del artículo 16.q) de la Ley 6/2011, de 23 de marzo, de Subvenciones de la Comunidad Autónoma de Extremadura, se publica el extracto de la convocatoria cuyo texto completo puede consultarse en la Base de Datos Nacional de Subvenciones (<https://www.infosubvenciones.gob.es>) así como en el presente Diario Oficial de Extremadura (<http://doe.juntaex.es>)

Primero. Objeto.

Las presentes subvenciones tienen por objeto apoyar el funcionamiento de las entidades asociativas de la economía social, como medida de promoción de la economía social en el ámbito de la Comunidad Autónoma de Extremadura, para que puedan conseguir de forma eficaz el cumplimiento de los fines que les son propios, esto es la defensa y promoción de sus miembros y de la actividad e intereses que representen.

Segundo. Beneficiarias.

Podrán ser beneficiarias de las subvenciones previstas, de acuerdo con los requisitos y condiciones establecidos en la orden de bases reguladoras, las entidades asociativas de la Comunidad Autónoma de Extremadura con ámbito de actuación autonómico y sede en Extremadura, integradas en su totalidad por entidades de la economía social.

No podrán obtener la condición de beneficiarias las federaciones y confederaciones de entidades asociativas ni las organizaciones profesionales y/o empresariales agrarias.

Tercero. Bases reguladoras.

Mediante la Orden de 11 de abril de 2024 se establecen las bases reguladoras de subvenciones a Entidades Asociativas de la Economía Social y el Autoempleo de la Comunidad Autónoma de Extremadura (DOE núm. 75 de 18 de abril).

Cuarto. Cuantía máxima y financiación.

Para la convocatoria de 2025 se seguirá el procedimiento de tramitación anticipada previsto en la regla 69 de la Orden de 17 de diciembre de 2020, por la que se aprueba la Instrucción de Contabilidad de la Junta de Extremadura.



De acuerdo con ello, la convocatoria se efectúa en el ejercicio 2024, mientras que la instrucción y resolución del procedimiento de concesión se efectuará en el ejercicio 2025, quedando sometida dicha convocatoria a la condición suspensiva de que exista crédito adecuado y suficiente en los Presupuestos Generales de la Comunidad Autónoma de Extremadura para 2025.

El importe total del crédito para la anualidad 2025 destinado a esta convocatoria será de 428.669,00 euros, con cargo a la aplicación presupuestaria 120100000 G/325A/48000 TE24001001 y código de proyecto 20100166 "Ayudas entidades asociativas", siendo la fuente de financiación Transferencia del Estado por importe de 428.669,00 euros.

El importe del crédito destinado a esta Línea I será de 290.000,00 euros, con cargo a la aplicación presupuestaria y proyecto indicados.

Las entidades beneficiarias podrán obtener una subvención de hasta 75.000,00 euros.

Quinto. Plazo de presentación de solicitudes.

La solicitud podrá presentarse en el plazo de un mes, a contar desde el día siguiente a la fecha de publicación de la convocatoria y del presente extracto en el Diario Oficial de Extremadura.

Sexto. Otros datos.

Las entidades solicitantes estarán obligadas a relacionarse a través de medios electrónicos con la administración competente para la tramitación de las presentes subvenciones.

Las solicitudes de subvención y de abono estarán disponibles en el portal web de información al ciudadano de la Junta de Extremadura, www.juntaex.es, y se presentarán de forma electrónica a través del Registro Electrónico General, de la Sede Electrónica de la Junta de Extremadura, <https://sede.gobex.es/SEDE/registroGeneral/registroGeneral.jsf>, o a través de cualquiera de los registros electrónicos previstos en el artículo 16.4.a) de la Ley 39/2015, de 1 de octubre, del Procedimiento Administrativo Común de las Administraciones Públicas.

Mérida, 17 de diciembre de 2024.

La Secretaria General,
MARÍA DE LA CONCEPCIÓN MONTERO
GÓMEZ



EXTRACTO de la Resolución de 17 de diciembre de 2024, de la Secretaría General, de convocatoria de subvenciones a las entidades asociativas de la economía social y el autoempleo de Extremadura para 2025. Línea II: Subvenciones a las entidades asociativas de trabajadores y trabajadoras autónomas. (2025060065)

BDNS(Identif.):808519

De conformidad con lo previsto en los artículos 17.3.b) y 20.8.a) de la Ley 38/2003, de 17 de noviembre, General de Subvenciones, y del artículo 16.q) de la Ley 6/2011, de 23 de marzo, de Subvenciones de la Comunidad Autónoma de Extremadura, se publica el extracto de la convocatoria cuyo texto completo puede consultarse en la Base de Datos Nacional de Subvenciones (<https://www.infosubvenciones.gob.es>) así como en el presente Diario Oficial de Extremadura (<http://doe.juntaex.es>).

Primero. Objeto.

Las presentes subvenciones tienen por objeto apoyar el funcionamiento de las entidades asociativas del autoempleo, como medida de promoción de la economía social en el ámbito de la Comunidad Autónoma de Extremadura, para que puedan conseguir de forma eficaz el cumplimiento de los fines que les son propios, esto es la defensa y promoción de sus miembros y de la actividad e intereses que representen.

Segundo. Beneficiarias.

Podrán ser beneficiarias de las subvenciones previstas, de acuerdo con los requisitos y condiciones establecidos en la orden de bases reguladoras, las entidades asociativas de la Comunidad Autónoma de Extremadura con ámbito de actuación autonómico y sede en Extremadura, integradas en su totalidad por trabajadores y trabajadoras autónomas.

No podrán obtener la condición de beneficiarias las federaciones y confederaciones de entidades asociativas, ni las organizaciones profesionales y/o empresariales agrarias.

Tercero. Bases reguladoras.

Mediante la Orden de 11 de abril de 2024 se establecen las bases reguladoras de subvenciones a Entidades Asociativas de la Economía Social y el Autoempleo de la Comunidad Autónoma de Extremadura (DOE núm. 75, de 18 de abril).

Cuarto. Cuantía máxima y financiación.

Para la convocatoria de 2025 se seguirá el procedimiento de tramitación anticipada previsto en la regla 69 de la Orden de 17 de diciembre de 2020, por la que se aprueba la Instrucción de Contabilidad de la Junta de Extremadura.



De acuerdo con ello, la convocatoria se efectúa en el ejercicio 2024, mientras que la instrucción y resolución del procedimiento de concesión se efectuará en el ejercicio 2025, quedando sometida dicha convocatoria a la condición suspensiva de que exista crédito adecuado y suficiente en los Presupuestos Generales de la Comunidad Autónoma de Extremadura para 2025.

El importe total del crédito para la anualidad 2025 destinado a esta convocatoria será de 428.669,00 euros, con cargo a la aplicación presupuestaria 120100000 G/325A/48000 TE24001001 y código de proyecto 20100166 "Ayudas entidades asociativas", siendo la fuente de financiación Transferencia del Estado por importe de 428.669,00 euros.

El importe del crédito destinado a esta Línea II será de 138.669,00 euros, con cargo a la aplicación presupuestaria y proyecto indicados.

Las entidades beneficiarias podrán obtener una subvención de hasta 45.000,00 euros.

Quinto. Plazo de presentación de solicitudes.

La solicitud podrá presentarse en el plazo de un mes, a contar desde el día siguiente a la fecha de publicación de la convocatoria y del presente extracto en el Diario Oficial de Extremadura.

Sexto. Otros datos.

Las entidades solicitantes estarán obligadas a relacionarse a través de medios electrónicos con la administración competente para la tramitación de las presentes subvenciones.

Las solicitudes de subvención y de abono estarán disponibles en el portal web de información al ciudadano de la Junta de Extremadura, www.juntaex.es, y se presentarán de forma electrónica a través del Registro Electrónico General de la Sede Electrónica de la Junta de Extremadura, <https://sede.gobex.es/SEDE/registroGeneral/registroGeneral.jsf>, o en el registro electrónico de cualquiera de las entidades a las que se refiere el artículo 16.4.a) de la Ley 39/2015, de 1 de octubre, del Procedimiento Administrativo Común de las Administraciones Públicas.

Mérida, 17 de diciembre de 2024.

La Secretaria General,
MARÍA DE LA CONCEPCIÓN MONTERO
GÓMEZ



RESOLUCIÓN de 5 de enero de 2025, de la Dirección General de Sostenibilidad, por la que se otorga autorización ambiental unificada al proyecto de instalación de un horno crematorio en tanatorio, promovido por Tanatorio Funeraria Moreno, SL, en el término municipal de Villafranca de los Barros. (2025060026)

ANTECEDENTES DE HECHO

Primero. Con fecha 19 de julio de 2018 tiene entrada en el Registro Único de la Junta de Extremadura, la solicitud de autorización ambiental unificada (AAU) para la instalación de un horno crematorio en tanatorio promovido por Tanatorio Funeraria Moreno, SL, en Villafranca de los Barros, con NIF ***6912**.

Segundo. La instalación industrial se ubica en el polígono 34, parcela 24, del término municipal de Villafranca de los Barros, con referencia catastral 06149A034000240001GO. Las coordenadas UTM son X=732.638; Y=4.272.522; HUSO: 29; datum: ETRS89.

Tercero. Con fecha 19 de diciembre de 2022 la Sala de lo Contencioso-administrativo del Tribunal Superior de Justicia de Extremadura ha dictado sentencia número 681/2022 en que falla a favor de Tanatorio Funeraria Moreno, SL, el recurso administrativo PO 70/2022 presentado por dicha sociedad. En dicha sentencia en los fundamentos de derecho se expone:

"...Primero.- Es objeto de recurso la Resolución de la Sra. Consejera para la Transición Ecológica y Sostenibilidad de la Junta de Extremadura que desestima por silencio el Recurso de Alzada, interpuesto el día 5 de agosto de 2021 y la Resolución de la Dirección General de Sostenibilidad, de 22 de junio de 2021 por la que se deniega la autorización ambiental unificada (expediente AAU 18/159) al proyecto de instalación y puesta en marcha de construcción de horno crematorio en el término municipal de Villafranca de los Barros (Badajoz).

Segundo.- Damos por acreditados los hechos objetivos que dimanen del expediente y las actuaciones que no son objeto de discrepancia y así, fecha de las resoluciones, contenido de las mismas, organismos de los que emanan, contenido extrínseco de los documentos aportados, etc.

El asunto aparece determinado con claridad dentro de las respectivas posturas. Así mientras la administración insiste en denegar la AAU, en esencia al no cumplirse con lo que dispone el anexo IV del Decreto 81/2011 en lo referente a distancia a núcleo urbano pues la distancia es de 700 mts y no de un kilómetro, decimos que, pese a este argumento, la recurrente incide en exponer que se trata de una argumentación errónea, no motivada suficientemente y que pugna con la normativa estatal y comunitaria. Ya decimos sin necesidad de exponer detalladamente la Doctrina constitucional al respecto, que no cabe hablar de falta de motivación. La resolución contiene el argumento esencial y conocido por la parte para denegar la autorización



solicitada y la parte lo conoce y lo ha podido combatir como así ha sido. Cuestión diferente es que esa motivación no sea adecuada a derecho o, por el contrario, sí lo sea, que es realidad lo que se trata de dilucidar en este asunto.

La recurrente expresa de manera detallada la documentación y normas técnicas que se cumplan y expresa que: "En fecha 2 de junio de 2021, por el Jefe de Servicio se formuló propuesta de resolución, obrante en los folios 275 a 276 del e.a. Las alegaciones realizadas en trámite de audiencia y la documental aportada junto a las mismas por mi representado tuvieron favorable acogida en lo relativo a la evaluación ambiental del proyecto en su conjunto, siendo que el Jefe de Servicio de Prevención y Calidad Ambiental no encontró impedimento en materia de emisiones contaminantes al realizar la evaluación ambiental para la concesión de la autorización ambiental unificada..." No contiene por tanto la Propuesta de resolución ni la propia Resolución desestimatoria impedimento alguno en materia de emisiones contaminantes. Todo lo referido a la denegación, viene centrado en lo referido a la distancia. Y en tal sentido debe indicarse que el citado Anexo IV en su apartado 2 a la hora de aplicar un régimen de distancias a una actividad insalubre o molesta únicamente se aplicará un régimen de distancias cuando:

- Lo determine la normativa sectorial de aplicación. Supuesto que no sucede como así lo reconoce el órgano administrativo correspondiente.
- No puedan aplicarse medidas o condiciones técnicas que eviten las afecciones al entorno o garanticen su reducción a niveles asumibles.

No compartimos el criterio que realiza la administración de efectuar una comparación no prevista como lo es, equiparar la cremación humana con la actividad de incineración de despojos de animales salvajes "SANDACH" pero, aun así, la recurrente logra acreditar que tampoco los valores establecidos son homogéneos. Como se ha reseñado, en el expediente constan las numerosas medidas que la parte aportó sobre limitación de contaminación, medidas que tuvieron respaldo por el órgano competente en su informe. Dicho de otra manera más sencilla, el proyecto cumple con los estándares y parámetros garantizados para la salud humana se sitúe donde se sitúe.

Tercero.- Expuesto lo anterior es esencial traer a colación lo manifestado por nuestro TS en las siguientes sentencias: Sentencia 1573/2022 de 28 nov. 2022, Rec. 577/2022.-: "Basta la simple lectura de los preceptos transcritos para constatar el distinto tratamiento que la mencionada norma reglamentaria dispensa a los cementerios de nueva construcción y a los hornos crematorios, estableciendo -como regla general- para la instalación de aquéllos, y no de éstos, una distancia mínima de 500 metros respecto de zonas pobladas.

Y es que estamos ante conceptos distintos. No es lo mismo un cementerio, destinado a la inhumación de cadáveres, que un horno crematorio, destinado a la incineración de cadáveres. Es cierto que ambas, la de inhumación y la de incineración, son actividades sujetas a autorización por el riesgo potencial que su ejercicio puede representar para la salud humana y el medio ambiente; como también lo es que ambas pueden aparecer vinculadas en algunos casos, tal como se infiere del primer párrafo del citado artículo 53 (aunque en la actualidad es frecuente que los hornos crematorios se instalen en los tanatorios como un servicio complementario de éstos). Pero, no cabe duda alguna de que el diferente tratamiento normativo específicamente otorgado a una y a otra actividad se corresponde con la diferencia conceptual existente entre cementerio y crematorio.

Esta doble regulación establecida en el Decreto de 1974 tiene como consecuencia que no quepa aplicar analógicamente a los hornos crematorios, regulados en el artículo 53, las previsiones establecidas en el artículo 50 para los cementerios. La aplicación analógica de las normas procederá, según el artículo 4 del Código Civil, "cuando éstas no contemplen un supuesto específico, pero regulen otro semejante entre los que se aprecie identidad de razón". En el caso que ahora examinamos falta el presupuesto básico para tal aplicación, porque la norma sí incluye específicamente en su regulación determinadas previsiones para los hornos crematorios; lo que ocurre es que esa normativa, de manera expresa, otorga un tratamiento diferenciado a los cementerios y a los hornos crematorios.

II. Con todo, el hecho de que el Decreto de 20 de julio de 1974 estableciera en su día una determinada previsión específica de distancia mínima a zonas pobladas respecto de los cementerios de nueva construcción y no incluyera tal exigencia respecto de los hornos crematorios debe ser relativizada, pues en las casi cinco décadas transcurridas desde que entró en vigor aquel Decreto se han producido evidentes y trascendentes cambios en esta materia, tanto en el plano normativo como en el tecnológico.

Así lo reflejamos en nuestra STS 1.001/2021, de 12 de julio (RC 8063/2019), relativa a un supuesto de denegación de licencia de obras para la instalación de horno crematorio, por no respetar la distancia mínima de 250 metros respecto de otros usos, exigida por la Ordenanza General de Protección de Medio Ambiente de Madrid de 1985.

En esa sentencia calificábamos como imprescindible la cita de la Ley 34/2007, de 15 de noviembre, de calidad del aire y protección de la atmósfera, dictada al amparo de las competencias exclusivas del Estado previstas en la Constitución en materia de legislación básica sobre protección del medio ambiente.

Resaltamos entonces la trascendencia de esa Ley, no sólo por su carácter básico, sino por su propio contenido, y destacábamos -a los efectos que ahora interesan- que en su Anexo IV

(que lleva por rúbrica Catálogo de actividades potencialmente contaminadoras de la atmósfera), se incluía la actividad de "Cremación" y, singularmente, la "Incineración de cadáveres humanos o restos de exhumación" como actividad clasificada en el grupo B, deduciéndose del texto de la Nota al pie incluida en ese apartado de la norma que la ley no exige imperativamente que exista una distancia mínima entre la instalación del horno crematorio y un núcleo de población, sino que se limita a establecer que, en aquellos casos en que esa distancia sea inferior a 500 metros, el órgano competente de la Comunidad Autónoma podrá decidir, según su criterio, que la actividad encuadrada en el grupo B, como es el caso de los hornos crematorios, pase a considerarse como grupo A, con la consecuencia que ello comporta, prevista en el artículo 13.2 de la ley, de quedar la actividad sujeta a unos requisitos de control de emisiones más exigentes que aquellas incluidas en el grupo B.

Por tanto, conviene precisar a efectos de este recurso que la literalidad del precepto al que se refiere el auto de admisión -el artículo 50 del Decreto 2263/1974- ha quedado superada por la evolución normativa posterior y, más concretamente, por las previsiones de la mencionada Ley 34/2007 (norma básica estatal que, además, es posterior y de mayor rango), debiendo interpretarse aquel precepto a la luz de las consideraciones expresadas en nuestra STS n.º 1.001/2021, de 12 de julio.

III. En consecuencia, podemos dar respuesta a la cuestión de interés casacional suscitada en el auto de admisión, fijando doctrina jurisprudencial en los siguientes términos: la distancia mínima de 500 metros de zonas pobladas para el emplazamiento de los cementerios de nueva construcción, prevista en el artículo 50 del Decreto 2263/1974, de 20 de julio, por el que se aprueba el Reglamento de Policía Sanitaria Mortuoria, no es de aplicación a los casos de construcción de hornos crematorios".

Sentencia 1001/2021 de 12 Jul. 2021, Rec. 8063/2019: "A tenor de las consideraciones expuestas en el apartado anterior, podemos dar respuesta a la cuestión de interés casacional planteada en el auto de admisión, estableciendo la siguiente doctrina jurisprudencial:

1. La distancia a núcleos poblados, establecida en el artículo 52.3 de la Ordenanza General de Protección de Medio Ambiente de Madrid de 1985, puede ser considerada un requisito con sustento legal para obtener autorización para instalar hornos crematorios cuando esté justificada por razón de la protección de la salud y del medio ambiente, pero solo cuando otros requisitos o medidas limitativas menos restrictivos (como el control de emisiones en la fuente de origen) sean insuficientes, por sí solos, para garantizar la protección de la salud humana y del medio ambiente.
2. La aplicación de esta medida limitativa debe realizarse de forma no discriminatoria, esto es, de modo que no dé lugar a desigualdades de trato no justificadas entre quienes ejerzan la actividad y quienes pretendan acceder a dicho ejercicio".

Expuesto el criterio del Tribunal Supremo y aplicándolo al caso litigioso, parece evidente que la demanda debe prosperar. No se aporta por la administración datos científicos o técnicos de evidencia que contradigan de manera suficiente los aportados por la recurrente. Como se ha visto, el único motivo de la distancia sin que existan otros datos negativos no puede servir para denegar la autorización y limitar la competencia, máxime como cuando sucede en Extremadura, es conocido que existen crematorios en suelo urbano o en distancias inferiores a los 1000 metros. Todo lo anterior conlleva a anular la resolución recurrida en el sentido que se expondrá....”

Cuarto. Con fecha 16 de marzo de 2023 se publica, en el DOE número 52, la Resolución de 3 de marzo de 2023, de la Secretaría General, por la que se dispone la ejecución de la sentencia n.º 681/2022, de 19 de diciembre, dictada por la Sala de lo Contencioso-administrativo del Tribunal Superior de Justicia de Extremadura en el procedimiento ordinario n.º 70/2022.

Quinto. Como criterio técnico en la evaluación del proyecto se ha tenido en consideración la Guía de Consenso sobre Sanidad Mortuoria aprobada en Comisión de Salud Pública de 24 de julio de 2018 y publicada por el Ministerio de Sanidad, Consumo y Bienestar Social.

La citada guía, en su punto 9. Hornos Crematorios, establece lo siguiente.

“Los hornos crematorios deberán cumplir todos aquellos requisitos que les sean de aplicación en materia de medio ambiente de la Comunidad Autónoma correspondiente.

Los nuevos hornos crematorios se ubicarán preferentemente en suelos de clasificación industrial.

No deberá haber núcleos poblacionales o espacios vulnerables en el radio de 200 metros a partir del foco de emisión que constituye la chimenea del crematorio, entendiéndose como espacios vulnerables aquellas zonas de residencia o de actividad con una permanencia importante de la población que, por su proximidad al horno crematorio, puede verse afectada por sus emisiones (entre otras, las zonas residenciales, las residencias de la tercera edad, los centros sanitarios y educativos, los parques infantiles o las instalaciones deportivas). Esta distancia deberá ser ratificada por el Ayuntamiento donde se pretende instalar el crematorio. En el caso de que no se cumpla esta distancia, el titular de la instalación presentará un estudio de dispersión de contaminantes de las emisiones esperadas en el horno crematorio, utilizando modelos matemáticos reconocidos por algún organismo internacional.

Se considera población de especial vulnerabilidad la infancia, las personas de edad avanzada, las mujeres embarazadas y las personas enfermas, sobre todo aquellas que padezcan enfermedades crónicas o de tipo respiratorio.



Los contaminantes objeto de control serán los gases de combustión, el ácido clorhídrico, las partículas, el mercurio, el carbono orgánico total y las dioxinas y furanos”.

Sexto. Con fecha 4 de junio de 2024 Tanatorio Funeraria Moreno, SL, presenta una modelización de sus emisiones atmosféricas. Para realizar dicha modelización de dispersión de contaminantes utiliza el software Aermod View (American Meteorological Society/Environmental Protection Agency Regulatory Model), a fin de dar respuesta a los requerimientos de información realizados por la Dirección General de Sostenibilidad.

Séptimo. Para dar cumplimiento a lo dispuesto en el artículo 16.4 de la Ley 16/2015 de 23 de abril, de protección ambiental de la Comunidad Autónoma de Extremadura, con fecha 14 de junio de 2024, se remite copia del expediente al Ayuntamiento de Villafranca de los Barros, a fin de que por parte de éste se promoviese la participación real y efectiva de las personas interesadas, en todo caso, de los vecinos inmediatos, en el procedimiento de otorgamiento de la autorización ambiental unificada. Del mismo modo, se le indicaba que disponía de un plazo de 20 días desde la recepción del expediente, para remitir un informe técnico que se pronuncie sobre la adecuación de la instalación a todas aquellas materias de competencia municipal, de conformidad con lo dispuesto en el artículo 25.2 de la Ley 7/1985, de 2 de abril, Reguladora de las Bases de Régimen Local.

El Ayuntamiento de Villafranca de los Barros contesta mediante escrito recibido con fecha 31 de julio de 2024, en el que aporta informe de fecha 29 de junio de 2024 emitido por el arquitecto municipal del Ayuntamiento de Villafranca de los Barros que manifiesta que el proyecto es compatible con las NNSS de planeamiento en vigor; así como certificado de la exposición pública realizada por el Ayuntamiento y de la notificación a los vecinos inmediatos.

Octavo. El órgano ambiental publica Anuncio de fecha 18 de junio de 2024 en su sede electrónica, poniendo a disposición del público, durante un plazo de 10 días, la información relativa al procedimiento de solicitud de autorización ambiental unificada, de conformidad con lo dispuesto en el artículo 16.5 de la Ley 16/2015, de 23 de abril, de protección ambiental de la Comunidad Autónoma de Extremadura.

Noveno. Mediante escritos de 23 de julio de 2024 se ha realizado consultas a la Dirección General de Bibliotecas, Archivos y Patrimonio Cultural, a la Dirección General de Urbanismo, Ordenación del Territorio y Agenda Rural y al Servicio de Conservación de la Naturaleza y Áreas Protegidas para que en el plazo de 20 días se pronuncien sobre la incidencia del proyecto en el ámbito de sus competencias.

Se han recibido informes del Servicio de Ordenación del Territorio, del Servicio de Arqueología y Proyectos Estratégicos, y del Servicio de Conservación de la Naturaleza y Áreas Protegidas



en los que no se aprecian inconvenientes a la ejecución del horno Crematorio en el Tanatorio de Tanatorio Funeraria Moreno, S.L.

Décimo. Con fecha 13 de noviembre de 2024 se ha resuelto modificación del informe de impacto ambiental para tanatorio que se transcribe en el anexo III.

Undécimo. Para dar cumplimiento al artículo 16.8 de la Ley 16/2015 y al artículo 82 de la Ley 39/2015, de 1 de octubre, del procedimiento administrativo común de las administraciones públicas, esta DGMA se dirigió mediante escritos de 14 de noviembre de 2024 a Tanatorio Funeraria Moreno, SL, y al Ayuntamiento de Villafranca de los Barros, con objeto de proceder al trámite de audiencia a los interesados; asimismo con fecha 11 de noviembre de 2024 se dio trámite de audiencia a las organizaciones no gubernamentales cuyo objeto es la defensa de la naturaleza y el desarrollo sostenible que forman parte del Consejo Asesor de Medio Ambiente de la Comunidad Autónoma de Extremadura. En el trámite de audiencia se han recibido alegaciones de Tanatorio Funeraria Moreno, SL, que se han valorado.

Duodécimo. A los anteriores antecedentes de hecho, le son de aplicación los siguientes,

FUNDAMENTOS DE DERECHO

Primero. Es órgano competente para la resolución del presente procedimiento la Dirección General de Sostenibilidad de la Consejería de la Consejería de Agricultura, Ganadería y Desarrollo Sostenible, en virtud de lo dispuesto en el artículo 15 de la Ley 16/2015, de 23 de abril, de protección ambiental de la Comunidad Autónoma de Extremadura y de conformidad con el artículo 7.1.e) del Decreto 233/2023, de 12 de septiembre, por el que se establece la estructura orgánica de la Consejería de Agricultura, Ganadería y Desarrollo Sostenible y se modifica el Decreto 77/2023, de 21 de julio, por el que se establece la estructura orgánica básica de la Comunidad Autónoma de Extremadura.

Segundo. La actividad industrial proyectada está incluida en el ámbito de aplicación de la Ley 16/2015, de 23 de abril, de protección ambiental de la Comunidad Autónoma de Extremadura. En particular en la categoría 10.2 de su anexo II, relativa a "Crematorios".

Tercero. Conforme a lo establecido en el artículo 14.2 de la Ley 16/2015, de 23 de abril, de protección ambiental de la Comunidad Autónoma de Extremadura, "Se somete a autorización ambiental unificada el montaje, explotación, traslado o modificación sustancial, de las instalaciones de titularidad pública o privada en las que se desarrolle alguna de las actividades que se incluyen en el anexo II de la presente ley".

Cuarto. La actividad industrial de cremación es una actividad potencialmente contaminadora de la atmósfera, incluida en el anexo IV de la Ley 34/2007, de 15 de noviembre, de calidad del aire y protección de la atmósfera, clasificada como grupo B, código 09 09 01 00.

Quedan sometidas a procedimiento de autorización administrativa aquellas instalaciones en las que se desarrollen alguna de las actividades incluidas en el catálogo recogido en el anexo IV de la Ley 34/2007, de 15 de noviembre, y que figuran en dicho anexo como pertenecientes a los grupos A y B. Consecuentemente, la incineración de cadáveres humanos o restos de exhumación constituye una actividad económica sujeta a autorización; en particular a autorización de emisiones regulada por la Ley 34/2007, de 15 de noviembre.

En virtud de lo dispuesto en el artículo 99 de la Ley 16/2015, de 23 de abril, de protección ambiental de la Comunidad Autónoma de Extremadura, la autorización de emisiones a la atmósfera se integra en la autorización ambiental unificada.

Quinto. El artículo 12 de la Ley 34/2007, de 15 de noviembre, establece que las Administraciones públicas, en el ámbito de sus competencias, velarán para que se adopten las medidas necesarias y las prácticas adecuadas en las actividades e instalaciones, que permitan evitar o reducir la contaminación atmosférica aplicando, en la medida de lo posible, las mejores técnicas disponibles y empleando los combustibles menos contaminantes. Asimismo, las entidades privadas y los particulares se esforzarán en el ejercicio de sus actividades cotidianas, en contribuir a la reducción de los contaminantes de la atmósfera.

En aras de lograr sus objetivos y en concreto para alcanzar y mantener un nivel de protección elevado de las personas y del medio ambiente frente a la contaminación atmosférica de manera compatible con un desarrollo sostenible, la Ley 34/2007, de 15 de noviembre, aborda la gestión de la calidad del aire y la protección de la atmósfera a la luz de los principios de cautela y acción preventiva, de corrección de la contaminación en la fuente misma y de quien contamina paga, y desde un planteamiento de corresponsabilidad, con un enfoque integral e integrador.

La autorización puede y debe imponer las limitaciones al ejercicio de la referida actividad que resulten necesarias para la protección de la salud humana y del medio ambiente, tomando en la debida consideración los principios de acción preventiva y de corrección de la contaminación en la fuente misma que se establecen expresamente en la legislación básica estatal.

Sexto. Por su parte, la Ley 16/2015, de 23 de abril, de protección ambiental de la Comunidad Autónoma de Extremadura, en su artículo 4, promulga los principios en los que se inspira la misma y que condicionan de modo necesario todo el desarrollo normativo autonómico. Entre dichos principios, conviene destacar el principio de cautela, en virtud del cual la falta de certidumbre acerca de los datos técnicos y/o científicos no ha de evitar la adopción de medidas de protección del medio ambiente; y el principio de adaptación al progreso técnico, que tiene por objeto la mejora en la gestión, control y seguimiento de las actividades a través de la implementación de las mejores técnicas disponibles, con menor emisión de contaminantes y menos lesivas para el medio ambiente.



Vista la documentación obrante en el expediente administrativo, teniendo en cuenta lo manifestado por el interesado, y habiéndose dado cumplimiento a todas las exigencias legales, este órgano directivo,

RESUELVE:

Otorgar la autorización ambiental unificada a favor de Tanatorio Funeraria Moreno, SL, para la instalación y puesta en marcha del proyecto de instalación de horno crematorio en tanatorio referido en el anexo I de la presente resolución en el término municipal de Villafranca de los Barros (Badajoz), a los efectos recogidos en la Ley 16/2015, de 23 de abril, de protección ambiental de la Comunidad Autónoma de Extremadura, recogida en el epígrafe 10.2 de su anexo II, relativa a "Crematorios", señalando que en el ejercicio de la actividad se deberá cumplir el condicionado fijado a continuación y el recogido en la documentación técnica entregada, excepto en lo que ésta contradiga a la presente autorización, sin perjuicio de las prescripciones de cuanta normativa sea de aplicación a la actividad de referencia en cada momento. El n.º de expediente de la instalación es el AAU 18/159.

CONDICIONADO DE LA AUTORIZACIÓN AMBIENTAL UNIFICADA

-a- Medidas relativas a los residuos gestionados por la actividad

1. Los residuos peligrosos que se generarán por la actividad industrial son los siguientes:

Origen	Descripción	Código LER	Cantidad máxima anual
Trabajos de oficina	Residuos de tóner de impresión que contienen sustancias peligrosas	08 03 17*	Esporádico
Operaciones de mantenimiento	Aceites sintéticos de motor, de transmisión mecánica y lubricantes	13 02 06*	Esporádico
Operaciones de mantenimiento	Envases que contienen restos de sustancias peligrosas o están contaminados por ellas	15 01 10*	Esporádico
Operaciones de mantenimiento	Absorbentes, materiales de filtración (incluidos los filtros de aceite no especificados en otra categoría), trapos de limpieza y ropas protectoras contaminados por sustancias peligrosas	15 02 02*	Esporádico
Operaciones de mantenimiento	Tubos fluorescentes y otros residuos que contienen mercurio	20 01 21*	Esporádico



2. Los residuos no peligrosos que se generarán por la actividad industrial son los siguientes:

Origen	Descripción	Código LER	Cantidad máxima anual
Mezclas de residuos municipales	Residuos municipales	20 03 01	300 kg
Previsiones de almacén	Embalajes	15 01 02	100 kg
Oficina	Papel	15 01 01	250 kg

⁽¹⁾ LER: Lista Europea de Residuos publicada por la decisión de la Comisión 2014/955/UE. Los residuos cuyos códigos LER aparecen marcados con un asterisco están considerados como residuos peligrosos.

- Se prevé la posibilidad de que tras todo el proceso de cremación haya un resultante tipo marcapasos, prótesis, restos metálicos y similares. Se deberá disponer de almacenamiento adecuado para estos residuos, previo a su retirada por gestor autorizado. El titular de la AAU habrá de llevar un registro de la gestión y documentación justificativa de su retirada, conforme a lo dispuesto en el apartado h.5 del presente informe.
- La generación de cualquier otro residuo no indicado en los apartados a.1 y a.2 deberá ser comunicada a la Dirección General de Sostenibilidad (DGS) con objeto de evaluarse la gestión más adecuada que deberá llevar a cabo el titular de la instalación y, en su caso, autorizar la producción del mismo.
- Antes del inicio de la actividad, el titular de la instalación industrial deberá indicar y acreditar a la DGS qué tipo de gestión y qué gestores autorizados o inscritos conforme a la Ley 7/2022, de 8 de abril, de residuos y suelos contaminados para una economía circular, se harán cargo de los residuos generados por la actividad con el fin último de su valorización o eliminación.

-b- Medidas de protección y control de la contaminación atmosférica

1. La actividad industrial contará con los focos de emisión de contaminantes a la atmósfera que indican en la siguiente tabla:

Foco de emisión		Clasificación CAPCA						Combustible o producto asociado	Proceso asociado
ID	Denominación	Grupo	Código	S	NS	C	D		
1	2 quemadores modelo FLAXMER GX3.22 TL 250 de 0,150 MWt cada uno	B	09 09 01 00	x		x		Gasóleo C, féretro y difunto	Cremación.



Foco de emisión		Clasificación CAPCA						Combustible o producto asociado	Proceso asociado
ID	Denominación	Grupo	Código	S	NS	C	D		
2	Quemador en postcombustor modelo GX25/2 TL 250 de 0,300 MWt	C	03 01 06 04	x		x		Gasóleo C	Postcombustión de gases de cremación.

2. Las emisiones del foco 1 se corresponden con los gases procedentes de la cámara de combustión del horno de cremación, con los quemadores funcionando con gasóleo C como combustible.

Las emisiones del foco 2 corresponden a la combustión de gasóleo C y de los compuestos orgánicos contenidos en los gases de cremación, que tiene lugar en la cámara de postcombustión. El cometido del equipo postcombustor es garantizar el mantenimiento de la temperatura de los gases de cremación por encima de los 850° C por un tiempo superior a 2 segundos.

Las emisiones de ambos focos son canalizadas por una misma chimenea, de 9,05 m de altura.

En atención a los procesos implicados, se establecen los valores límite de emisión para los siguientes contaminantes atmosféricos:

CONTAMINANTE	VLE
Partículas	30 mg/Nm ³
Dióxido de azufre, SO ₂	200 mg/Nm ³
Monóxido de carbono, CO	100 mg/Nm ³
Óxidos de nitrógeno, NO _x (expresados como dióxido de nitrógeno, NO ₂)	400 mg/Nm ³
Compuestos orgánicos en estado gaseoso, COT	20 mg/Nm ³
HCl	30 mg/Nm ³
PCDD+PCDF (dioxinas y furanos)	0,1 ng/Nm ³
Hg	0,05 mg/Nm ³

Estos valores límite de emisión están expresados en unidades de masa de contaminante emitidas por unidad de volumen total de gas residual liberado expresado en metros cúbicos.

cos medidos en condiciones normales de presión y temperatura (101,3 kPa y 273,15 K), previa corrección del contenido en vapor de agua y referencia a un contenido de oxígeno por volumen en el gas residual del 11%.

3. Según informe de dispersión de gases emitido por el técnico del proyecto, fechado a 1 de diciembre de 2023, la instalación de crematorio cumple con lo establecido en la normativa en materia de calidad del aire.

No obstante, en función de la experiencia recabada sobre la afección a la atmósfera y a la salud de las personas, podrá modificarse de oficio la autorización para añadir valores límite de emisión y/o medidas técnicas complementarias o sustitutorias.

El ejercicio de la actividad industrial que mediante el presente acto se autoriza, se llevará a cabo dando debido cumplimiento a los valores de inmisión que se recogen en los estudios aportados por el promotor del proyecto en su solicitud de autorización ambiental unificada, los cuales son inferiores a los valores límites de inmisión contemplados en la normativa de calidad del aire. Cuando se superen los valores de inmisión determinados Real Decreto 102/2011, de 28 de enero, relativo a la mejora de la calidad del aire se actuará de conformidad con lo dispuesto en la citada normativa.

Es obligación del titular de la autorización ambiental unificada cumplir las condiciones establecidas en la misma, así como dar cumplimiento a las obligaciones de control y suministro de información previstas en el correspondiente instrumento de intervención administrativa ambiental (artículo 9.2.a) y h) de la Ley 16/2015, de 23 de abril, de protección ambiental de la Comunidad Autónoma de Extremadura). También corresponderá al mismo, comunicar al órgano ambiental cualquier variación o modificación en los valores de inmisión considerados en la presente autorización derivados del ejercicio de la actividad industrial. Todo ello, sin perjuicio de que el órgano ambiental, en el ejercicio de las funciones de prevención y control que legalmente le corresponden, pueda proceder a la revisión de dichos valores, siguiendo el procedimiento establecido en el artículo 21, relativo a la modificación de oficio de la autorización ambiental, de la Ley 16/2015, de 23 de abril, de protección ambiental de la Comunidad Autónoma de Extremadura.

4. De acuerdo con la definición de incineración o cremación del Decreto 161/2002, de 19 de noviembre, por el que se aprueba el Reglamento de Policía Sanitaria Mortuoria, "la reducción a cenizas del cadáver, restos humanos o cadavéricos por medio del calor", y el artículo 31.1.a) del Real Decreto 815/2013, de 18 de octubre, por el que se aprueba el Reglamento de emisiones industriales y de desarrollo de la Ley 16/2002, de 1 de julio, de prevención y control integrado de la contaminación, "las instalaciones se explotarán de modo que se obtenga un grado de incineración tal que el contenido de carbono orgánico total (COT) de

las escorias y las cenizas del hogar sea inferior al 3%, o alternativamente, su pérdida por combustión sea inferior al 5 % del peso seco de la materia. Si es preciso, se emplearán técnicas d tratamiento previo de residuos”.

- c - Medidas relativas a la prevención, minimización y control de las emisiones sonoras de la instalación

1. Las principales fuentes de emisión de ruidos del complejo se indican en la siguiente tabla. En la misma, también se muestran los niveles de emisión de ruidos previstos.

Fuente sonora	Nivel de emisión, dB (A)
Unidad exterior HISENSE	64,00
Unidad exterior GENERAL ASG17U	56,00
Unidad exterior GENERAL ASG07U	43,00
Unidad exterior GENERAL ASG07U	43,00
Unidad exterior GENERAL AOG90TPAMF	57,00
Unidad exterior ZANOTTI	44,00
Horno Crematorio	70,00

Desde el punto de vista acústico, no se contempla el funcionamiento de ningún otro equipo o maquinaria.

2. La actividad se desarrollará en horario diurno y nocturno.
3. No se permitirá el funcionamiento de ninguna fuente sonora cuyo nivel de recepción externo sobrepase los valores establecidos en el Decreto 19/1997, de 4 de febrero, de Reglamentación de Ruidos y Vibraciones.
4. La actividad desarrollada no superará los objetivos de calidad acústica ni los niveles de ruido establecidos como valores límite en el Real Decreto 1367/2007, de 19 de octubre, por el que se desarrolla la Ley 37/2003, de 17 de noviembre, del Ruido, en lo referente a zonificación acústica, objetivos de calidad y emisiones acústicas.

- d - Medidas relativas a la prevención, minimización y control de las emisiones contaminantes al dominio público hidráulico, al suelo y a las aguas subterráneas

1. La instalación contará con una red de recogida de aguas urbanas procedentes de los aseos que verterá a la red de saneamiento municipal de Villafranca de los Barros.



2. Al objeto de prevenir la contaminación del suelo, las instalaciones dispondrán de pavimento impermeable.

- e - Medidas de prevención y reducción de la contaminación lumínica

1. A las instalaciones de alumbrado exterior les serán de aplicación las disposiciones relativas a contaminación lumínica, recogidas en el Real Decreto 1890/2008, de 14 de noviembre, por el que se aprueba el Reglamento de eficiencia energética en instalaciones de alumbrado exterior y sus Instrucciones técnicas complementarias EA-01 a EA-07.

2. Se instalarán 22 luminarias led de 30 W de potencia máxima para iluminar el acceso al recinto e iluminar la zona de la fachada, el acceso peatonal y el acceso de vehículos, lo que hacen un total de 660 W instalados.

- f - Medidas de prevención y reducción de la contaminación radiológica

A los cadáveres que hayan tenido un tratamiento médico con isótopos radiactivos se estará a todo el condicionado de la guía de Protección Radiológica en el manejo de fallecidos tras un tratamiento reciente con Radionucleidos editada por el Consejo de Seguridad Nuclear.

- g - Plan de ejecución

1. En el caso de que la actividad objeto de la AAU solicitada no se encontrara implantada y en funcionamiento en el plazo de cinco años, a partir de la fecha de otorgamiento de la misma, la Dirección General de Sostenibilidad (DGS) previa audiencia del titular, declarará la caducidad de la AAI, conforme a lo establecido en el artículo 23 de la Ley 16/2015, de 23 de abril.

2. Dentro del plazo establecido en el apartado f.1, y con el objeto de comprobar el cumplimiento del condicionado fijado en la AAU, el titular de la instalación deberá presentar a la DGS una comunicación de inicio de la actividad, según establece el artículo 19 de la Ley 16/2015, de 23 de abril y el artículo 34 del Reglamento de autorizaciones y comunicación ambiental de la Comunidad Autónoma de Extremadura, aprobado por el Decreto 81/2011, de 20 de mayo. A dicha comunicación de inicio habrá de acompañar al menos la siguiente documentación, sin perjuicio de otra que sea necesaria:

a) Certificado suscrito por el técnico responsable del proyecto, que acredite que las instalaciones se ajustan al proyecto aprobado, y que se ha cumplido el condicionado fijado en la autorización ambiental en la ejecución de las obras e instalaciones.

b) Acreditación de la correcta gestión de los residuos, conforme a lo dispuesto en el apartado a.5.



- c) Informe de medición de contaminantes atmosféricos.
 - d) Informe de medición de ruidos que acredite el respeto de los niveles máximos establecidos tanto por el Decreto 19/1997, de 4 de febrero, como por el Real Decreto 1367/2007, de 19 de octubre.
 - e) Copia de la licencia urbanística que hubiera legitimado los actos y operaciones necesarios para la ejecución de las obras que comprende el presente proyecto, así como la posterior implantación y desarrollo de la actividad.
 - f) Licencia municipal de vertidos.
3. Las mediciones referidas en el apartado anterior, que deberán ser representativas del funcionamiento de la instalación podrán ser realizadas durante un periodo de pruebas antes del inicio de la actividad de conformidad con el artículo 19 de la Ley 16/2015, de 23 de abril.

- h - Vigilancia y seguimiento

1. Será preferible que el muestreo y análisis de todos los contaminantes, se realice con arreglo a las normas CEN. En ausencia de las normas CEN, se aplicarán las normas ISO, las normas nacionales, las normas internacionales u otros métodos alternativos que estén validados o acreditados, siempre que garanticen la obtención de datos de calidad científica equivalente.
2. Los equipos de medición y muestreo dispondrán, cuando sea posible, de un certificado oficial de homologación para la medición de la concentración o el muestreo del contaminante en estudio. Dicho certificado deberá haber sido otorgado por alguno de los organismos oficialmente reconocidos en los Estados miembros de la Unión Europea, por los países firmantes del Acuerdo sobre el Espacio Económico Europeo, o, cuando haya reciprocidad, en terceros países.
3. Con independencia de los controles referidos en los apartados siguientes, la DGS, en el ejercicio de sus competencias, podrá efectuar y requerir cuantos análisis e inspecciones estimen convenientes para comprobar el rendimiento y funcionamiento de las instalaciones autorizadas.
4. El titular de la instalación industrial deberá prestar al personal acreditado por la administración competente toda la asistencia necesaria para que ésta pueda llevar a cabo cualquier inspección de las instalaciones relacionadas con la AAU, así como tomar muestras y recoger toda la información necesaria para el desempeño de su función de control y seguimiento del cumplimiento del condicionado establecido.



Residuos producidos:

5. De conformidad con el artículo 20 de la Ley 7/2022, de 8 de abril, de residuos y suelos contaminados para una economía circular, el titular de la instalación industrial dispondrá de un archivo físico o telemático donde se recoja por orden cronológico la cantidad, naturaleza, origen y destino de los residuos producidos; cuando proceda se inscribirá también, el medio de transporte y la frecuencia de recogida. En el Archivo cronológico se incorporará la información contenida en la acreditación documental de las operaciones de producción y gestión de residuos. Se guardará la información archivada durante, al menos, tres años.
6. En su caso, antes de dar traslado de los residuos peligrosos a una instalación para su valorización o eliminación deberá solicitar la admisión de los residuos y contar con el documento de aceptación emitido por parte del gestor destinatario de los residuos.
7. Asimismo, el titular de la instalación deberá registrar y conservar los documentos de aceptación de los residuos peligrosos en las instalaciones de tratamiento, valorización o eliminación y los ejemplares de los documentos de control y seguimiento de origen y destino de los residuos por un periodo de tres años.

Contaminación atmosférica.

8. Se llevarán a cabo, por parte de organismos de control autorizado (OCA) que actúen bajo el alcance de su acreditación como laboratorio de ensayo otorgada, conforme a la norma UNE-EN ISO/IEC 17025, por la Entidad Nacional de Acreditación (ENAC) u otro organismo nacional de acreditación designado de acuerdo con el Reglamento (CE) n.º 765/2008 del Parlamento Europeo y del Consejo, de 9 de julio de 2008, controles externos de las emisiones de todos los contaminantes atmosféricos sujetos a control en esta AAU. La frecuencia de estos controles externos será la siguiente:

Foco ⁽¹⁾	Frecuencia del control externo
1 y 2 (chimenea conjunta)	Al menos, cada tres años

⁽¹⁾ Según numeración indicada en el apartado b.1.

Como primer control externo se tomará el referido en el apartado .2.

9. El titular de la planta deberá llevar un autocontrol de sus focos de emisión a la atmósfera, que incluirá el seguimiento de los valores de emisión de contaminantes sujetos a control en esta AAU. Para ello, podrá contar con el apoyo de organismos de control autorizado (OCA). En el caso de que los medios empleados para llevar a cabo las analíticas fuesen los de la

propia instalación, estos medios serán los adecuados y con el mismo nivel exigido a un OCA. La frecuencia de estos autocontroles será la siguiente:

Foco ⁽¹⁾	Frecuencia del control interno o autocontrol
1 y 2 (chimenea conjunta)	Al menos, cada año y medio.

⁽¹⁾ Según numeración indicada en el apartado b.1

A efectos de cumplimiento de la frecuencia establecida en este punto, los controles externos podrán computar como autocontroles.

10. El titular de la instalación industrial debe comunicar en sede electrónica, con una antelación de, al menos, quince días, la fecha prevista en la que se llevarán a cabo la toma de muestras y mediciones de las emisiones a la atmósfera de la actividad industrial.
11. En todas las mediciones realizadas deberán reflejarse caudales y velocidad de emisión de gases contaminantes expresados en condiciones normales, concentración de oxígeno, presión, temperatura y contenido de vapor de agua de los gases de escape. Los datos finales de emisión de los contaminantes regulados en la AAU deberán expresarse en mg/Nm³, y referirse a base seca y, en su caso, al contenido en oxígeno o al caudal de referencia que se ha establecido para cada foco.
12. Todas las determinaciones de emisiones atmosféricas deberán recogerse en un archivo adaptado al modelo indicado en el Anexo II de la instrucción 1/2014 de la Dirección General de Medio Ambiente. En el mismo, se harán constar de forma clara y concreta los resultados de las mediciones asociadas a parámetros de control que se lleven a cabo, en su caso; una descripción del sistema de medición y fechas y horas de las mediciones. Asimismo, en este archivo deberán registrarse las tareas de mantenimiento de equipos y de cualquier elemento de depuración de las emisiones y las incidencias que hubieran surgido en el funcionamiento de los focos de emisiones: limpieza y revisión periódica de las instalaciones de depuración; paradas por averías; etc. Esta documentación estará a disposición de cualquier agente de la autoridad en la propia instalación, debiendo ser conservada por el titular de la instalación durante al menos diez años. Este archivo podrá ser físico o telemático y no será preciso que esté sellado ni foliado por la DGS.

Vertidos:

13. El titular deberá llevar a cabo el control de las aguas residuales que establezcan el Ayuntamiento de Villafranca de los Barros.

Suministro de información:

14. El titular deberá remitir, cada tres años, durante los dos primeros meses del año natural, a la DGS una declaración responsable, suscrita por técnico competente, sobre el cumplimiento de las condiciones recogidas en la autorización ambiental unificada y copia de los resultados de los controles periódicos de emisión de contaminantes al medio ambiente realizados durante el periodo anterior.

- i - Actuaciones y medidas en situaciones de condiciones anormales de funcionamiento

1. En caso de superarse los valores límite de contaminantes o de incumplirse alguno de los requisitos establecidos en este informe, el titular de la instalación industrial deberá:

a) Comunicarlo a la DGS en el menor tiempo posible mediante los medios más eficaces a su alcance, sin perjuicio de la correspondiente comunicación por escrito adicional.

b) Adoptar las medidas necesarias para volver a la situación de cumplimiento en el plazo más breve posible y, cuando exista un peligro inminente para la salud de las personas o el medio ambiente, suspender el funcionamiento de la instalación hasta eliminar la situación de riesgo.

2. El titular de la instalación industrial dispondrá de un plan específico de actuaciones y medidas para las situaciones referidas en el apartado anterior.

Paradas temporales y cierre:

3. En el caso de paralización definitiva de la actividad o de paralización temporal por plazo superior a dos años, el titular de la AAU deberá entregar todos los residuos existentes en la instalación industrial a un gestor autorizado conforme a la Ley 7/2022, de 8 de abril; y dejar la instalación industrial en condiciones adecuadas de higiene ambiental.

- j - Prescripciones finales

1. Según el artículo 17 de la Ley 16/2015, de 23 de abril, de protección ambiental de la Comunidad Autónoma de Extremadura, la autorización ambiental unificada objeto de la presente resolución tendrá una vigencia indefinida, sin perjuicio de la necesidad de obtener o renovar las diversas autorizaciones sectoriales que sean pertinentes para el ejercicio de la actividad en los periodos establecidos en esta ley y en la normativa reguladora vigente.

2. El titular de la instalación deberá comunicar a la DGS cualquier modificación que se proponga realizar en la misma según se establece en el artículo 20 de la Ley 16/2015, de 23 de abril, de protección ambiental de la Comunidad Autónoma de Extremadura.



3. La presente AAU podrá ser revocada por incumplimiento de cualquiera de sus condiciones.
4. El incumplimiento de las condiciones de la resolución constituye una infracción que irá de leve a grave, según el artículo 131 de la Ley 16/2015, de 23 de abril, de protección ambiental de la Comunidad Autónoma de Extremadura.

Contra esta resolución, que no pone fin a la vía administrativa, el interesado podrá interponer recurso de alzada de conformidad con lo establecido en los artículos 112, 115, 121 y 122 de la Ley 39/2015, de 1 de octubre, del Procedimiento Administrativo Común de las Administraciones Públicas, ante la Consejera de Agricultura, Ganadería y Desarrollo Sostenible, en el plazo de un mes a contar desde el día siguiente al de la notificación de la presente resolución.

Transcurrido el plazo de interposición del recurso sin que éste se haya presentado, la presente resolución será firme a todos los efectos legales.

Mérida, 5 de enero de 2025.

El Director General de Sostenibilidad,
GERMÁN PUEBLA OVANDO

ANEXO I

DESCRIPCIÓN DEL PROYECTO

Los datos generales del proyecto, redactado por los Técnicos Juan Manuel Rodríguez Hernández, Arquitecto, Estrella María Sánchez Mancera, Licenciada en Ciencias Ambientales y Jesús Preciado Martínez, Ingeniero Técnico Industrial, son los siguientes:

El proyecto a desarrollar consiste en la implantación de un horno crematorio para cadáveres humanos en un tanatorio existente.

El acceso se realiza por la carretera BA-002, recorriendo posteriormente una distancia de 135,5 metros de camino ubicado en la propiedad de la promotora.

La capacidad de cremación es de un solo cadáver por proceso con un máximo de tres procesos por día.

- Categoría Ley 16/2015: Categoría 10.2 del anexo II, relativas a “Crematorios”.
- Ubicación: La instalación industrial se ubica en el polígono 34, parcela 24 del término municipal de Villafranca de los Barros, con referencia catastral 06149A034000240001GO. Las coordenadas UTM son X=732.638; Y=4.272.522; HUSO: 29; datum: ETRS89.
- Infraestructuras, instalaciones:

DEPENDENCIA	SUPERFICIE (m ²)
Vestíbulo	5,20
Distribuidor	151,38
Capilla	28,10
Despacho 1	11,90
Despacho 2	10,90
Aseo mujeres	8,40
Aseo hombres	6,30
Aseo minusválidos	3,30
Pasillo 1	9,90
Vestíbulo de independencia	5,70



DEPENDENCIA	SUPERFICIE (m ²)
Sala 1	30,50
Túmulo 1	6,10
Comedor 1	10,30
Baño 1	3,30
Pasillo 2	19,30
Sala 2	30,50
Túmulo 2	6,10
Comedor 2	10,30
Baño 2	3,30
Sala 3	30,50
Túmulo 3	6,10
Comedor 3	10,30
Baño 3	3,30
Aseo 1	3,80
Cuarto de instalaciones	10,80
Sala Autopsia	18,40
Cuarto de limpieza	9,50
Horno crematorio	40,70
Garaje	28,50

— Maquinaria y equipamiento.

- Unidad de climatización Hisense.
- Unidad de climatización General ASG17U.
- 2 unidades de climatización General ASG07U.
- Unidad de climatización General AOG90TPAMF.



- Unidad de climatización Zanotti.
- Horno de Ideter modelo H-2125-D3M2-CZ.
- Depósito de 1.500 litros.

DIMENSIONES Y CAPACIDAD DEL HORNO IDETER H-2125-D3M2-CZ	
Carga máxima	200 kg
Longitud exterior	3.689 mm
Anchura exterior	2.085 mm
Altura de carga de féretro (mínima)	3.000 mm
Volumen de cámara de cremación	2,15 m ³
Volumen de postcombustor	2,5 m ³
Dimensiones de hueco de la puerta de introducción	1.000 x 780 mm (ancho x alto)
DATOS TÉCNICOS Y DE FUNCIONAMIENTO DEL HORNO IDETER H-2125-D3M2-CZ	
Combustible	Gasóleo
Poder calorífico del combustible	10.280 kcal/kg
Consumo instantáneo máximo	60 kg/hora (gasóleo)
Consumo medio por cremación partiendo de horno frío	60 kg/Cremación
Capacidad máxima de cremación	50 kg/h
Temperatura máxima de utilización	1.000 °C
Nivel de presión sonora máxima (en sala de horno)	<80 dB(A)
Nivel medio de presión sonora	70 dB(A) (funcionamiento normal)
Potencia térmica nominal	0-600 kWt (mínima-máxima)
Quemadores de cámara mod. FAXMER GX3.22 TL 250	83-150 kW (2 uds.)
Quemador en postcombustor mod. Flaxmer GX25/2 TL 250	95-300 kW (1 ud.)

ANEXO II

PLANOS



Plano de planta del tanatorio con el crematorio.

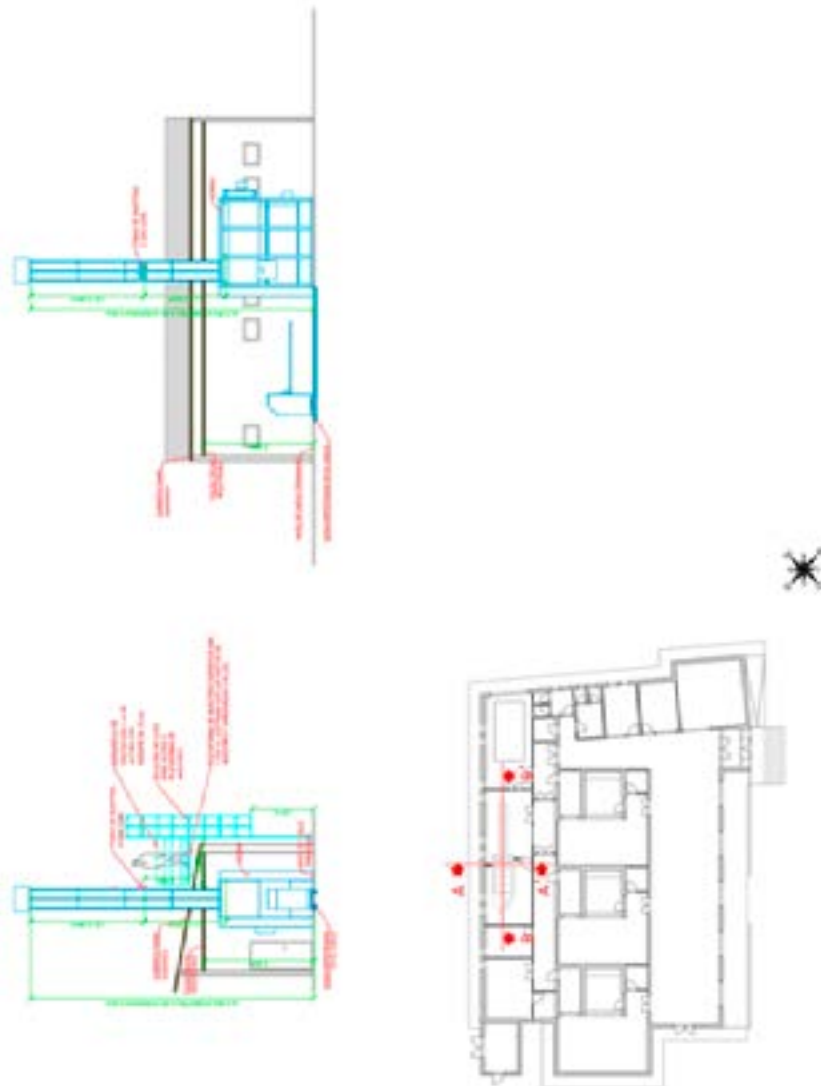

Plano de secciones del horno crematorio

ANEXO III

INFORME DE IMPACTO

Resolución de 13 de noviembre de 2024, de la Dirección General de Sostenibilidad, por la que se formula valoración ambiental de la modificación del proyecto de tanatorio, cuya promotora es Tanatorio Funeraria Moreno, SL, en el término municipal de Villafranca de los Barros. Expte.: IA24/1934.

El proyecto consistente en la ejecución de un tanatorio en la parcela 24 del polígono 34 paraje "Esperillas" del término municipal de Villafranca de los Barros, cuenta con informe de impacto ambiental abreviado favorable de fecha 1 de septiembre de 2004 (expediente IA 04/2921).

El proyecto consistía en la ejecución de una edificación con las siguientes dependencias:

DEPENDENCIA	SUPERFICIE (m ²)
Vestíbulo	5,20
Distribuidor	151,38
Capilla	28,10
Despacho 1	11,90
Despacho 2	10,90
Aseo mujeres	8,40
Aseo hombres	6,30
Aseo minusválidos	3,30
Pasillo	35,60
Sala 1	30,50
Túmulo 1	6,10
Comedor 1	10,30
Baño 1	3,30
Pasillo 2	19,30
Sala 2	30,50
Túmulo 2	6,10

DEPENDENCIA	SUPERFICIE (m ²)
Comedor 2	10,30
Baño 2	3,30
Sala 3	30,50
Túmulo 3	6,10
Comedor 3	10,30
Baño 3	3,30
Aseo 1	3,80
Cuarto de instalaciones	10,80
Sala Autopsia	18,40
Cuarto de limpieza	9,50
Sala de exposición	23,40
Garaje	40,00

El artículo 89.1 de la Ley 16/2015, de 23 de abril, de protección ambiental de la Comunidad Autónoma de Extremadura, establece:

“1. Los promotores que pretendan llevar a cabo modificaciones de proyectos comprendidos en el anexo V o en el anexo VI, deberán presentar ante el órgano ambiental la documentación que se indica a continuación y aquella que sea necesaria para determinar si la citada modificación puede tener efectos adversos significativos sobre el medioambiente:

- a) Análisis comparativo del proyecto evaluado y del proyecto modificado.
- b) Efectos ambientales negativos previsibles derivados de la modificación del proyecto, con especial referencia a vertidos de aguas residuales, emisiones a la atmósfera, generación de residuos, uso de recursos naturales y afección a áreas y especies protegidas.
- c) Medidas preventivas y correctoras destinadas a minimizar los efectos ambientales negativos de la modificación si los hubiera.
- d) Forma de realizar el seguimiento que garantice el cumplimiento de las indicaciones y medidas protectoras, correctoras y complementarias de la modificación si las hubiera”.



Dando cumplimiento a esta obligación legal, con fecha 19 de julio de 2018, la promotora del proyecto remite a la Dirección General de Sostenibilidad la documentación relativa a la modificación del proyecto inicialmente sometido a evaluación de impacto ambiental abreviada, y con fecha 19 de octubre de 2023 la promotora presenta modelo de dispersión de contaminantes.

La modificación implica la instalación de un horno crematorio en el tanatorio. En las instalaciones del tanatorio se van a realizar obras de adecuación de las instalaciones en las que se van a sustituir la sala de exposición de 23,40 m² y el garaje de 46,00 m² por unas dependencias en las que se va a ubicar el horno crematorio de 40,70 m² y el garaje de 28,50 m².

Conforme a lo dispuesto en el apartado 2 del artículo 89 de la Ley 16/2015, de 23 de abril, de protección ambiental de la Comunidad Autónoma de Extremadura, el órgano ambiental, a los efectos de pronunciarse sobre el carácter de la modificación, podrá solicitar informes a las Administraciones Públicas afectadas por razón de la materia, en relación con los elementos esenciales que sean objeto de la modificación solicitada, y que fueron tenidos en cuenta en la evaluación de impacto ambiental. De acuerdo con ello, teniendo en cuenta la naturaleza de la modificación de proyecto planteada y la presentación del modelo de dispersión de contaminantes, se considera que no es necesario la solicitud de informes auxiliares de las Administraciones Públicas afectadas.

Una vez analizada la documentación que obra en el expediente administrativo, no se prevé que de la modificación del proyecto puedan derivarse efectos adversos significativos sobre el medio ambiente en lo referente a vertidos a cauces públicos, a generación de residuos, a la generación de ruidos, a la utilización de recursos naturales, a la afección a Espacios Protegidos Red Natura 2000 y a la afección significativa al patrimonio cultural. Hay un aumento de las emisiones a la atmósfera que está valorada en el modelo de dispersión de contaminantes a la atmósfera.

El artículo 89.5 de la Ley 16/2015, de 23 de abril, de protección ambiental de la Comunidad Autónoma de Extremadura, dispone que "Si se determinara que la modificación del proyecto no tuviera efectos adversos sobre el medio ambiente, el órgano ambiental, en su caso, actualizará el condicionado del informe de impacto ambiental emitido en su día para el proyecto, incorporando las nuevas medidas correctoras, protectoras o compensatorias que se consideren procedente u oportunas".

Dado que, en el presente caso, la modificación del proyecto no va a tener efectos significativos sobre el medio ambiente, mediante el presente informe técnico se propone actualizar el condicionado del informe de impacto ambiental abreviado de fecha 1 de septiembre de 2004, (expediente IA 04/2921), incorporando las siguientes medidas:



- Los residuos generados durante la fase de construcción se deberán separar adecuadamente y serán gestionados conforme a lo establecido en el Real Decreto 105/2008, de 1 de febrero, por el que se regula la producción y gestión de los residuos de construcción y demolición, y por el Decreto 20/2011, de 25 de febrero, por el que se establece el régimen jurídico de la producción, posesión y gestión de los residuos de construcción y demolición en la Comunidad Autónoma de Extremadura.
- La capacidad de cremación es de un solo cadáver por proceso con un máximo de tres procesos por día.
- De acuerdo con la definición de incineración o cremación del Decreto 161/2002, de 19 de noviembre, por el que se aprueba el Reglamento de Policía Sanitaria Mortuoria, "la reducción a cenizas del cadáver, restos humanos o cadavéricos por medio del calor", y el artículo 31.1.a) del Real Decreto 815/2013, de 18 de octubre, por el que se aprueba el Reglamento de emisiones industriales y de desarrollo de la Ley 16/2002, de 1 de julio, de prevención y control integrado de la contaminación, "las instalaciones se explotarán de modo que se obtenga un grado de incineración tal que el contenido de carbono orgánico total (COT) de las escorias y las cenizas del hogar sea inferior al 3%, o alternativamente, su pérdida por combustión sea inferior al 5 % del peso seco de la materia. Si es preciso, se emplearán técnicas de tratamiento previo de residuos".
- De acuerdo con la Guía de Protección Radiológica en el manejo de fallecidos tras un tratamiento reciente con Radionucleidos y la Guía de consenso sobre Sanidad Mortuoria la cremación de cadáveres estará a lo dispuesto en la normativa sobre seguridad nuclear.
- Los residuos generados en la fase de funcionamiento deberán ser gestionados conforme a lo establecido en la Ley 7/2022, de 8 de abril, de residuos y suelos contaminados para una economía circular. La gestión de residuos deberá ser realizada por empresas que estén registradas conforme a lo establecido en la citada Ley.
- Las emisiones a la atmósfera cumplirán con lo establecido en la Ley 34/2007, de 15 de noviembre, de calidad del aire y protección de la atmósfera y toda la legislación que derive de ella, así como con el condicionado relativo tanto a emisiones como inmisión, de la autorización ambiental unificada.
- El titular de la instalación estará a lo dispuesto en el capítulo III "Autorización ambiental unificada" del título I de la Ley 16/2015, de 23 de abril, de protección ambiental de la Comunidad Autónoma de Extremadura.

En cuanto a la ejecución y explotación de las instalaciones e infraestructuras incluidas en la modificación proyectada, se llevará a cabo con estricta sujeción a las medidas preventivas,



protectoras, correctoras y complementarias recogidas en el informe de impacto ambiental abreviado formulado en fecha 1 de septiembre de 2004 para el proyecto de ejecución de un tanatorio, ubicado en la parcela 24 del polígono 34 paraje "Esperillas" del término municipal de Villafranca de los Barros, cuyo promotor es Tanatorio Funeraria Moreno, SL, teniendo en cuenta además las medidas indicadas en los párrafos anteriores.

La presente resolución se emite sólo a los efectos ambientales y en virtud de la legislación específica vigente, sin perjuicio de aquellas otras autorizaciones sectoriales o licencias que sean necesarias para la ejecución del proyecto.

La presente resolución no será objeto de recurso alguno, sin perjuicio de los que, en su caso, procedan en vía administrativa o judicial frente al acto, en su caso, de autorización del proyecto.

Mérida, 13 de noviembre de 2024.

El Director General de Sostenibilidad,
GERMÁN PUEBLA OVANDO



RESOLUCIÓN de 5 de enero de 2025, de la Dirección General de Sostenibilidad, por la que se formula informe de impacto ambiental del proyecto de modificación de concesión de aguas superficiales con la ampliación de la superficie de riego de 23,4410 a 39,6977 ha, a ubicar en las parcelas 2, 3, 4 y 212, del polígono 12, del término municipal de La Zarza (Badajoz), cuyas promotoras son Ana Oviedo Hortal y Macarena Oviedo Hortal. Expte.: IA23/0153. (2025060027)

La Ley 16/2015, de 23 de abril, de protección ambiental de la Comunidad Autónoma de Extremadura, en su artículo 73 prevé los proyectos que deben ser sometidos a evaluación ambiental simplificada por el órgano ambiental a los efectos de determinar que el proyecto no tiene efectos significativos sobre el medio ambiente, o bien, que es preciso su sometimiento al procedimiento de evaluación de impacto ambiental ordinaria, regulado en la subsección 1.ª de sección 2.ª del capítulo VII, del título I, de la ley, por tener efectos significativos sobre el medio ambiente.

El proyecto de modificación de concesión de aguas superficiales con la ampliación de la superficie de riego de 23,4410 a 39,6977 ha, a ubicar en las parcelas 2, 3, 4 y 212, del polígono 12, del término municipal de La Zarza (Badajoz), es encuadrable en el grupo 1, apartado d) punto 2.º del anexo V de la Ley 16/2015, de 23 de abril, de protección ambiental de la Comunidad Autónoma de Extremadura y en el grupo I, apartado c) punto 2.º de la Ley 21/2013, de 9 de diciembre, de evaluación ambiental "Proyectos de transformación a regadío o de avenamiento de terrenos, cuando afecten a una superficie superior a 10 ha (proyectos no incluidos en los anexo IV o I)".

Las promotoras del proyecto son Ana Oviedo Hortal y Macarena Oviedo Hortal.

Es órgano competente para la formulación del informe de impacto ambiental relativo al proyecto la Dirección General de Sostenibilidad de la Consejería de Agricultura, Ganadería y Desarrollo Sostenible de conformidad con lo dispuesto en el artículo 7.1.d) del Decreto 233/2023, de 12 de septiembre, por el que se establece la estructura orgánica de la Consejería de Agricultura, Ganadería y Desarrollo Sostenible y se modifica el Decreto 77/2023, de 21 de julio, por el que se establece la estructura orgánica básica de la Administración de la Comunidad Autónoma de Extremadura.

La autorización administrativa para la concesión de aguas para riego corresponde a la Confederación Hidrográfica del Guadiana.

Por otra parte, a la Dirección General de Infraestructuras Rurales, Patrimonio y Tauromaquia de la Consejería de Gestión Forestal y Mundo Rural de la Junta de Extremadura, le corres-

ponde la planificación de los recursos hidráulicos con interés agrario, dentro del ámbito de las competencias propio de la Comunidad Autónoma. También las competencias derivadas de la aplicación de la Ley 6/2015, de 24 de marzo, Agraria de Extremadura, en relación con las actuaciones en materia de regadíos.

Los principales elementos del análisis ambiental del proyecto son los siguientes:

1. Objeto, descripción y localización del proyecto.

El objeto del proyecto es realizar la modificación de concesión de aguas superficiales con la ampliación de la superficie de riego de 23,4410 a 41 ha, incluyendo dentro de esa ampliación la plantación de 19 ha de olivar superintensivo. El proyecto se ubica en las parcelas 2, 3, 4 y 212, del polígono 12, del término municipal de La Zarza (Badajoz), con aguas procedentes del río Matachel, la cual se tramita en el organismo de cuenca mediante concesión de aguas superficiales.

En la documentación presentada se explica que existen 3 concesiones de agua para un total de 23,44 ha (CONC 12/90 para 4,8 ha; CONC 11/90 para 4,9 ha y CONC 26.126 para 13,74 ha), y que con las mismas se riegan 22 ha en las parcelas 2, 3 y 212, de forma que "sobra" agua para 1,44 ha. Como se quiere poner en riego 19 ha de la parcela 4, se necesita aumentar la concesión para 17,56 ha (resultado de 19-1,44). Así se explica la ampliación de 23,44 ha a 41 ha. En la siguiente tabla se resume lo anteriormente expuesto:

RECINTOS	SUPERFICIE	USO ACTUAL	USO FUTURO
12:2:1	1.8732	BARBECHO	OLIVAR
12:212:7	9.7952	BARBECHO	OLIVAR
12:212:1	0.8689	MATORRAL	MATORRAL
12:3:8	4.989	BARBECHO	OLIVAR
12:3:4	3.7459	BARBECHO	OLIVAR
12:4:1	0.5028	MATORRAL	MATORRAL
12:4:2	17.1666	TA	OLIVAR
12:4:3	0.9328	MATORRAL	OLIVAR
12:4:4	0.8846	MATORRAL	OLIVAR
12:4:5	0.1245	MATORRAL	OLIVAR

RECINTOS	SUPERFICIE	USO ACTUAL	USO FUTURO
12:4:6	0.1859	MATORRAL	OLIVAR
TOTAL	41.0694		
A EVALUAR**	39.6977		

Tabla 1. Recintos afectados.

** : Cabe indicar no obstante que, para mantener los valores ambientales de la zona, el proyecto reducirá su superficie de actuación a 39,6977 ha, debido a la exclusión de 1,3717 ha pertenecientes a los recintos 1, de las parcelas 212 y 4 del polígono 12.

El volumen a solicitar de agua para el riego por goteo de olivar y viñedo, a partir de dos captaciones de origen superficial procedente del río Matachel, es de 140.646 m³/año, cantidad que será reducida, tal y como se verá más adelante a 105.484,5 m³/año, lo que se corresponde con una dotación de 2.657,19 m³/ha-año.

La localización puede observarse en el siguiente mapa:

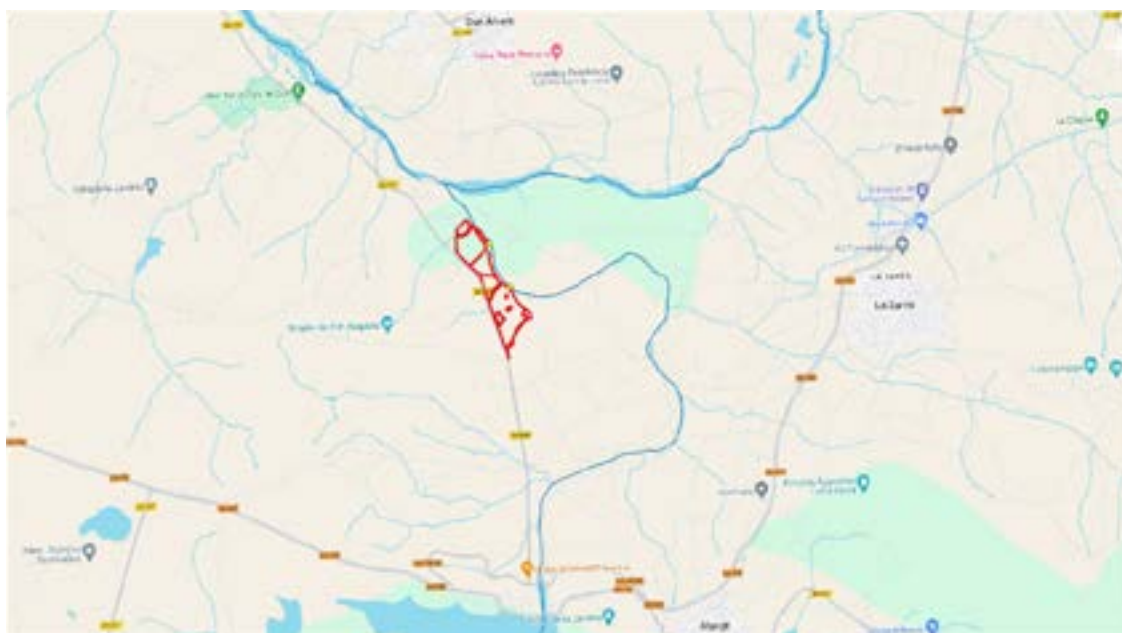

Ubicación de la zona de actuación. Líneas rojas recintos afectados. (Fuente: Elaboración propia).

2. Tramitación y consultas.

Con fecha 27 de enero de 2023, tiene entrada en el Sistema de Registro Único de la Administración de la Comunidad Autónoma de Extremadura, documentación remitida respecto a la solicitud de modificación de características de una concesión de aguas superficiales



del río Matachel, consistente en una unificación de las tres concesiones y ampliación de la superficie de riego, en el paraje "Los Concejiles" del término municipal de La Zarza (Badajoz). (Expediente: CONC. 26.162, 11/90 y 12/90), cuyas peticionarias son Ana Oviedo Hortal y Macarena Oviedo Hortal.

Dando cumplimiento a lo establecido en el artículo 75.1 de la Ley 16/2015, de 23 de abril, de protección ambiental de la Comunidad Autónoma de Extremadura y en el artículo 46.1 de la Ley 21/2013, de 9 de diciembre, de evaluación ambiental, con fecha 18 de abril de 2023, la Dirección General de Sostenibilidad realizó consultas a las Administraciones Públicas afectadas y las personas interesadas que se relacionan en la tabla adjunta. Se han señalado con una "X" aquellas Administraciones Públicas y personas interesadas que han emitido respuesta.

Relación de organismos y entidades consultados	Respuestas recibidas
Servicio de Conservación de la Naturaleza y Áreas Protegidas (DG de Sostenibilidad)	X
DG de Bibliotecas, Archivos y Patrimonio Cultural	X
Confederación Hidrográfica del Guadiana	X
DG de Urbanismo y Ordenación del Territorio	X
DG de Gestión Forestal, Caza y Pesca	X
DG de Infraestructuras Rurales, Patrimonio y Tauromaquia (VV.PP.)	X
Servicio de Regadíos	X
DG de Prevención y Extinción de Incendios	X
Ayuntamiento de Badajoz	
Ecologistas en Acción	
Adenex	
SEO-Bird/Life	
AMUS	
Ecologistas de Extremadura	
Fundación Naturaleza y Hombre	
Greenpeace	

A continuación, se resume el contenido principal de los informes y alegaciones recibidos:

1. Con fecha 14 de junio de 2023, el Servicio de Conservación de la Naturaleza y Áreas Protegidas, de la Dirección General de Sostenibilidad, emite informe de Afección a Red Natura 2000 así como informe de Afección a Biodiversidad, indicando que las captaciones se encuentran incluidas dentro de la Red de áreas Protegidas de Extremadura, concretamente ZEC "Río Guadiana Alto - Zújar" (ES4310026). Los valores naturales reconocidos son:

- Fresnedas termófilas de *Fraxinus angustifolia* (código UE 91B0).
- Bosques galería de *Salix alba* y *Populus alba* (código UE 92A0).

Los hábitats citados están descritos en el tramo de río en el que están las captaciones de agua del proyecto. Sin embargo, estas captaciones son infraestructuras ya ejecutadas que no se contempla modificar. Aun así, para evitar afecciones a los hábitats que se encuentran en la zona del río y son elemento clave del espacio, se proponen una serie de medidas.

Visto todo lo anterior, se informa favorablemente la actividad solicitada, ya que no es susceptible de afectar de forma apreciable a los lugares incluidos en la Red Natura 2000, ni se prevén afecciones significativas sobre especies o hábitats protegidos, siempre que se cumplan las medidas indicadas.

Cabe indicar además, que existe un Informe de Afección con fecha 11 de enero de 2023 (CN 22/8642) en relación a la solicitud para realizar la plantación de olivar superintensivo en 17,1274 ha situadas en el recinto 2 de la parcela 4 del polígono 12 en el término municipal que nos ocupa, siendo favorable.

2. La Confederación Hidrográfica del Guadiana, a través de la Comisaría de Aguas, emite informe con fecha 3 de diciembre de 2023, en el que señala que parte de la superficie de riego estaría incluida en el terreno cubierto por las aguas durante las avenidas extraordinarias T100 y T500, así como dentro de la Zona de Flujo Preferente (ZFP), zonas con limitaciones según el Reglamento de DPH aunque estas limitaciones no afectarían al uso agrícola. Continúa el informe con las siguientes indicaciones en el ámbito de sus competencias respecto a:

2.1. Afección al régimen y aprovechamiento de las aguas continentales o a los usos permitidos en terrenos de dominio público hidráulico (DPH), en sus zonas de servidumbre, policía y zonas inundables:

- Cauces, zona de servidumbre, zona de policía y zonas inundables:

Parte de la superficie de riego se ubicaría en zona de policía del río Matachel y de dos arroyos tributarios del mismo, los cuales constituyen el DPH del Estado, definido en el artículo 2 del TRLA.

De acuerdo con los artículos 6 y 7 del Reglamento del DPH, los terrenos (márgenes) que lindan con los cauces, están sujetos en toda su extensión longitudinal a:

- Una zona de servidumbre de 5 metros de anchura para uso público, con los siguientes fines: protección del ecosistema fluvial y del DPH; paso público peatonal, vigilancia, conservación y salvamento; y varado y amarre de embarcaciones en caso de necesidad.
- Una zona de policía de 100 metros de anchura medidos horizontalmente a partir del cauce (que incluye también la zona de servidumbre). Conforme al artículo 9.4 del Reglamento del DPH, la ejecución de cualquier obra o trabajo en la zona de policía, deberá contar con la correspondiente autorización administrativa previa o declaración responsable ante el organismo de cuenca, que, en cualquier caso, se tramitará con la oportuna concesión de aguas públicas.

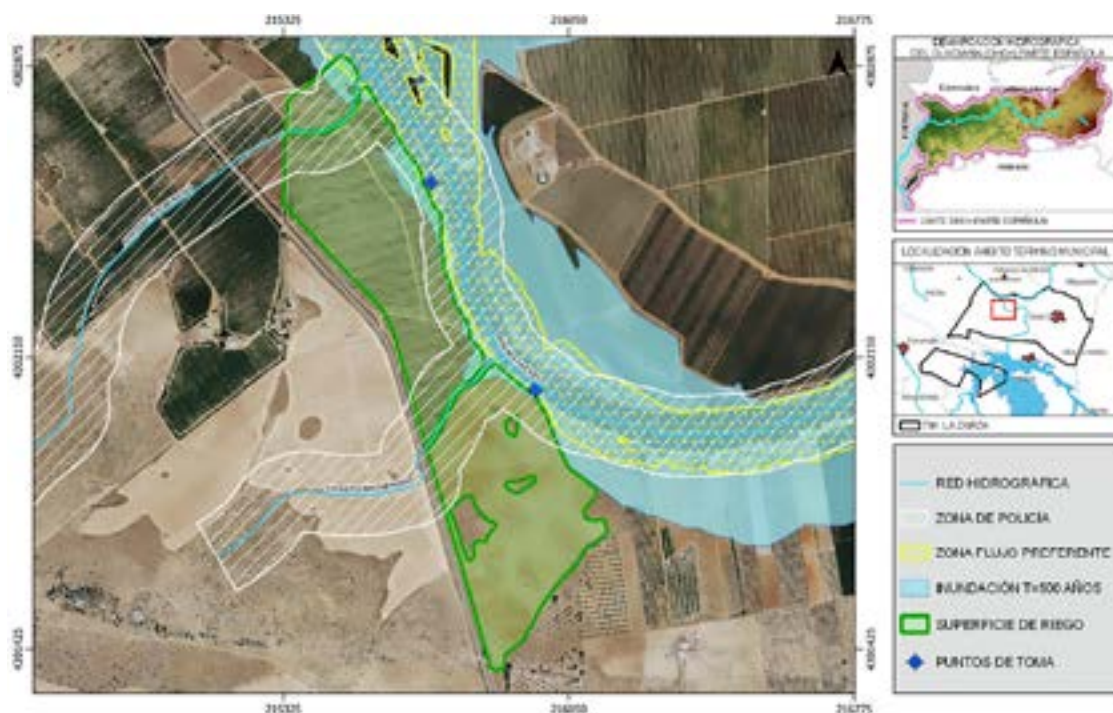

Zona de actuación. (Fuente: informe CHG).

- Consumo de agua:

Según la documentación aportada, el proyecto requiere un volumen de agua que asciende a la cantidad de 105.484,42 m³/año. Se indica asimismo que dicho volumen de agua provendrá de dos tomas en el río Matachel.



Según los datos obrantes en este organismo, las promotoras solicitaron, con fecha 19/04/2021, la modificación de características de concesión de un aprovechamiento de aguas superficiales del río Matachel, la cual se tramita con la referencia CONC. 26.126; 11/90 y 12/90 (2111/2022), consistente en la unificación de las tres concesiones y ampliación de la superficie de riego pasando de 23,4410 ha a 41,0041 ha, para derivar un volumen anual de 105.484,5 m³/año, en t.m. La Zarza (Badajoz).

Según lo dispuesto en la Orden ARM/1312/2009, de 20 de mayo, por la que se regulan los sistemas para realizar el control efectivo de los volúmenes de agua utilizados por los aprovechamientos de agua del DPH, de los retornos al citado DPH y de los vertidos al mismo, para el control del volumen derivado por las captaciones de agua del DPH, el titular del mismo queda obligado a instalar y mantener a su costa un dispositivo de medición de los volúmenes o caudales de agua captados realmente (contador o aforador).

— Vertidos al DPH:

La actuación no conlleva vertidos al DPH del Estado, salvo los correspondientes retornos de riego.

2.2. Existencia o inexistencia de recursos hídricos suficientes para satisfacer nuevas demandas hídricas.

La Oficina de Planificación Hidrológica (OPH) de este organismo de cuenca, con fecha 12/05/2022, informó lo siguiente:

La captación del recurso se sitúa en la masa de agua Río Matachel, está definida y caracterizada en el Apéndice 2 de las Disposiciones Normativas del vigente Plan Hidrológico.

Se comprueba que el aprovechamiento no se encuentra incluido dentro de las Zonas Protegidas que recoge el Anejo 8 de la Memoria del Plan Hidrológico, concretamente en el LIC "Río Guadiana Alto-Zújar".

El volumen de agua anual a derivar no deberá superar la dotación a nivel de obra principal de toma de 6.600 m³/ha/año, de media, para los riegos con tomas directas, de acuerdo con el artículo 12.2 de las disposiciones normativas del plan.

De acuerdo con el artículo 25.1 de las disposiciones normativas del plan, como norma general y para todo el ámbito territorial de este Plan Hidrológico, y con el fin



de asegurar el cumplimiento de los caudales ecológicos y que se alcance el buen estado de las masas de agua, sólo se otorgarán nuevas concesiones de agua, tanto superficial como subterránea, que se correspondan con las asignaciones para aprovechamientos actuales y futuros definidos en el artículo 11 de las disposiciones normativas del plan. En este sentido, la concesión del recurso se realizará de acuerdo con la asignación establecida en el apéndice 5 de las disposiciones normativas del plan para el horizonte 2021.

De acuerdo con la información recibida, la ampliación de superficie solicitada cumple las condiciones y es conforme con lo establecido en el artículo 22.b) de las disposiciones normativas del plan Hidrológico de cuenca. El volumen de la concesión se deberá reducir, de acuerdo con la información aportada, de 140.646 m³/año a 105.484,5 m³/año.

Existe recurso anual suficiente. El peticionario deberá tomar el volumen necesario respetando el régimen de caudales ecológicos establecido para la masa de agua en la que se localiza la toma del aprovechamiento, según lo indicado en el artículo 9 y el apéndice 6 de las disposiciones normativas del plan, donde se definen las características de dicho régimen.

De acuerdo con el artículo 32.3 de las disposiciones normativas del plan, todos los retornos de riego deberán cumplir, antes de su incorporación a acuíferos o cauces, las normas de calidad ambiental y normativa asociada al medio receptor. En especial se deberá cumplir lo establecido en las Buenas Prácticas Agrarias, y, aunque no se sitúe en zona declarada vulnerable, igualmente se deberá cumplir lo establecido en el Programa de actuación, aprobados por la Junta de Extremadura en cumplimiento de la Directiva 91/676/CEE del Consejo, de 12 de diciembre de 1991, relativa a la protección de las aguas contra la contaminación producida por nitratos procedentes de fuentes agrarias y su trasposición a la legislación española en el Real Decreto 47/2022, de 18 de enero.

Por tanto, de acuerdo con lo anterior, esta OPH informa que la solicitud es compatible con el Plan Hidrológico de cuenca, con las limitaciones señaladas en los apartados anteriores, especialmente las indicadas en relación al volumen de la concesión. No obstante, en el caso de que no se otorgue la concesión antes de la aprobación del Plan del tercer ciclo de planificación, actualmente en fase de revisión, y se deba informar nuevamente la concesión de acuerdo con el nuevo Plan Hidrológico, el sentido del informe podría no ser favorable.

Con fecha 21 de noviembre de 2023 la OPH se ratificó en el informe anterior.



Por tanto, y de acuerdo a lo indicado en el artículo 25.4 del TRLA, se comunica que existirían recursos hídricos suficientes para el otorgamiento de la concesión solicitada (expediente 2111/2022).

En cualquier caso, se estaría a lo dispuesto en la correspondiente resolución de este procedimiento.

3. La Dirección General de Prevención y Extinción de Incendios a través del Servicio de Prevención y Extinción de Incendios Forestales en su informe SPCA_032_23 emitido el 27 de abril de 2023, informa que:

- No se detectan incendios acaecidos en la zona objeto de proyecto.
- Dicha zona tampoco se encuentra incluida dentro de ninguna de las Zonas de Alto Riesgo o de Protección Preferente en materia de incendios forestales.

Indica una serie de medidas a llevar a cabo que están incluidas en el presente informe.

4. Con fecha 10 de mayo de 2023, la Sección de Ordenación del Territorio de la Dirección General de Urbanismo y Ordenación del Territorio emite informe en el que se indica que el proyecto no presenta afección alguna al Planeamiento Territorial vigente de Extremadura. Además, con fecha de 8 de mayo de 2023, el Servicio de Urbanismo de la Dirección General de Urbanismo y Ordenación del Territorio expide informe en el que se señala que en virtud de lo establecido en los artículos 143.3.a), 145.1 y 164 de la Ley 11/2018, de 21 de diciembre, de ordenación territorial y urbanística sostenible de Extremadura, corresponde al Municipio de La Zarza realizar el control de legalidad de las actuaciones, mediante el procedimiento administrativo de control previo o posterior que en su caso corresponda, comprobando su adecuación a las normas de planeamiento y al resto de legislación aplicable.

5. El 22 de marzo de 2023 la Jefa de Sección Técnica de Concentración Parcelaria con el visto bueno del Jefe de Unidad Territorial de Población y Desarrollo Rural de Badajoz informa a través del expediente del Servicio de Regadíos 06C0009/23 que la transformación objeto de la concesión no está condicionada ni afecta a ninguna actuación oficial en materia de regadíos.

6. El 27 de abril de 2023 el Servicio de Infraestructuras del Medio Rural informa a través del expediente VPBA.AG. 134/2023 que el proyecto es colindante al dominio pecuario "Cañada Real de La Zarza o Aguas de Verano" por lo que cualquier actuación relativa al citado proyecto deberá respetar los límites del deslinde de la citada vía pecuaria, correctamente recogidos en la cartografía catastral.

7. Con fecha 10 de mayo de 2023, la Dirección General de Bibliotecas, Archivos y Patrimonio Cultural remite informe emitido, el cual indica que dada la presencia de varios yacimientos en las proximidades de la plantación, como son Los Cerrajones (YAC80984), Elemento n.º 62 (YAC82638) o Dehesa de Holgados (YAC72895), la extensión de la plantación, y de cara a caracterizar posibles afecciones del proyecto sobre el patrimonio arqueológico no detectado en superficie que pudiera verse afectado durante el transcurso de las obras, se deberán llevar a cabo las siguientes medidas preventivas, con carácter previo a la ejecución de las obras:

- Realización de una prospección arqueológica superficial.
- Remitir informe técnico preceptivo a la Dirección General de Bibliotecas, Archivos y Patrimonio Cultural.
- Una vez recibido el informe señalado se emitirá el preceptivo documento de viabilidad con indicación de los criterios técnicos y metodológicos que deberán adoptarse por el promotor para el correcto desarrollo de la actividad propuesta.

8. El Servicio de Ordenación y Gestión Forestal emite informe en relación al expediente de referencia el 8 de julio de 2024 en el que, se considera una puesta en riego de cultivo leñoso y plantación de olivos en terreno de labor sin presencia de arbolado forestal, de forma que no se trata de cambio de uso conforme al Decreto 57/2018. La afección forestal de estas actuaciones es mínima y asumible y se informa favorablemente.

3. Análisis del expediente.

Una vez analizada la documentación que obra en el expediente, y considerando las respuestas recibidas a las consultas practicadas, se realiza el siguiente análisis para determinar la necesidad de sometimiento del proyecto al procedimiento de evaluación de impacto ambiental ordinaria previsto en la subsección 1.ª de la sección 2.ª del capítulo VII del título I, según los criterios del anexo X, de la Ley 16/2015, de 23 de abril, de protección ambiental de la Comunidad Autónoma de Extremadura.

3.1. Características del proyecto.

La finalidad del proyecto es la modificación de características de concesión de un aprovechamiento de aguas superficiales del río Machel, la cual se tramita con la referencia CONC. 26.126; 11/90 y 12/90 (2111/2022), consistente en la unificación de las tres concesiones y ampliación de la superficie de riego pasando de 23,4410 ha a 39,6977 ha, para derivar un volumen anual de 105.484,5 m³/año, lo que corresponde a una

dotación de 2.657,2 m³/ha-año. Dotación que se encuentra dentro del rango que para el olivar superintensivo marca la CHG en el Plan Hidrológico vigente.

A continuación, se hace una descripción de las infraestructuras existentes:

1. La instalación de riego comienza desde la extracción de agua desde el Río Matachel hacia la caseta de riego donde es impulsada a los sectores de riego, la cual suministra agua a los sectores en función de las necesidades hídricas. La fuente de alimentación eléctrica, en principio, será a partir de una instalación de 90 módulos fotovoltaicos de 280 W monocristalinos la cual suministrará energía a la bomba de aspiración. A continuación, las características de las extracciones:

CARACTERÍSTICAS DE LA EXTRACCIÓN					
	Pot. Bomba (CV)	Caudal máx. inst. (l/s)	Vol. Total (m ³ /año)	Coordenadas H29 ETRS89	
TOMA 1	40	22,22	66.012,30	736.571,93	4.301.016,82
TOMA 2	20	23,46	39.472,12	736.870,573	4.300.519,578

2. La caseta, no construida, se ubicará en la parcela 4, en una zona de fácil acceso desde el camino y en la caseta se situará el cabezal de riego. Desde aquí parten las tuberías principales, que acompañadas de tuberías secundarias llevan el agua a los diferentes sectores de riego que componen la finca. La caseta tendrá unas dimensiones de 4x4x2,5m.

3. Red de riego: La distribución del agua de riego hasta los sectores se realizará mediante tuberías enterradas de PVC de 140, 125, 110, 90, 63, 50 y 6 atm, tanto las tuberías primarias como secundarias. Las tuberías terciarias serán de diámetro variable constituidas en PE.

3.2. Ubicación del proyecto.

3.2.1. Descripción del lugar.

Las parcelas a explotar se encuentran situada en el paraje "Los Concejiles", en el término municipal de La Zarza, enclavada en una zona agrícola donde existe amplio dominio las plantaciones de regadío de diversas tipologías además de explotaciones ganaderas; de hecho, gran parte de las parcelas que rodean la superficie objeto son tierras arables, frutales, viñedos y olivar con la presencia de terrenos dedicados a frutos secos. La variabilidad en cuanto a la pendiente del terreno es amplia aunque manteniendo la

ondulación teniendo zonas con menos del 3% hasta pendientes de más del 8%, siendo las zonas objeto del proyecto colinadas, entre el 12-19 %.



Situación de la zona de actuación. (Fuente: Elaboración propia).

La finca se encuentra situada totalmente fuera de la Red Natura 2000 y otras áreas protegidas.

Según lo indicado en el documento ambiental en la zona de actuación no existen inventariados ningún elemento patrimonial ni bien de interés cultural, por lo que no se prevé ninguna afección al patrimonio histórico y cultural, no obstante y de cara a caracterizar posibles afecciones del proyecto al posible patrimonio arqueológico no detectado en superficie y que pudiera verse afectado durante las obras se deberá llevar a cabo una serie de medidas preventivas con carácter previo a la ejecución de las mismas. Se deberá llevar a cabo una prospección arqueológica superficial por un equipo técnico especializado en la superficie de actuación, con el fin de localizar y delimitar las características de los yacimientos que se pudieran localizar.

3.2.2. Alternativas del proyecto.

Alternativa 0. Mantenimiento de la situación actual.

En el caso que nos ocupa, una superficie de tierra de labor de secano dedicada a cereales, barbecho y leguminosas y una pequeña zona de pastos arbustivos dentro de la

parcela de tierras de labor. La productividad actual de la finca es muy baja. Otro factor a tener en cuenta es la erosión del terreno. Actualmente, la finca se encuentra en barbecho, por lo que no existe ningún tipo de vegetación que proteja el suelo y evite la pérdida de los nutrientes. Reseñar también que tal y como se comentó en el Foro del Regadío de Extremadura, los episodios meteorológicos cada vez van a ser más extremos por lo que es indispensable una buena cobertura vegetal que retenga la tierra y el suelo propiamente dicho, así como de infraestructuras de almacenamiento de agua para afrontar los episodios de sequía.

Por todos estos motivos se descarta esta alternativa.

Alternativa 1.

Consistiría en una plantación de olivar en secano. Tradicionalmente el olivo ha sido un cultivo de secano. Mediante una olivicultura adecuada, el árbol vive y produce sin ninguna necesidad de aporte adicional al de la pluviometría ya que es muy resistente a la sequía. Sin embargo, actualmente si se pretende tener objetivos de producción, calidad es necesario el aporte de agua, y más aún con los episodios meteorológicos que se están viviendo. Por todos estos motivos se descarta esta alternativa, además que contamos con una concesión de riego en una parte de la parcela y vamos a realizar una ampliación de la superficie de riego.

Alternativa 2.

Consiste en una plantación de olivar con un sistema de riego por goteo. Con la plantación del olivar generamos un material fotosintético y poblacional (comparado con hectáreas sin cultivar) capaz de mitigar (por poco que fuese) una muy pequeña parte del dióxido de carbono producido por el combustible generado por la maquinaria existente, sin olvidar una productividad económica y social mucho mayor. Con el sistema de riego por goteo el consumo de agua debido al reparto será más eficiente, y no se producirá un impacto ambiental elevado con respecto a las otras situaciones propuestas con anterioridad. También decir que podemos disponer de agua para la parcela de las concesiones iniciales.

Alternativa 3.

Consistiría en establecer otro cultivo diferente al olivar y a los cereales de secano. Podría contemplarse el almendro o viñedo, que también tienen demanda en la zona, al igual que ocurre con el pistacho y otros similares; Se trataría en todos los casos de cultivos con necesidades hídricas superiores al olivar, con nula tolerancia a la falta de agua, y cuya rentabilidad en la zona sería menor. Señalar también que se trata de cultivos menos conocidos tanto para el titular como para los trabajadores agrícolas de la zona.

CONCLUSIÓN: La Alternativa 2 es la seleccionada en este caso, debido a todas las ventajas que ofrece y que en su apartado correspondiente se desarrollan. Además, su impacto global es menor que el resto y a la vez permite una buena rentabilidad.

3.3. Características del potencial impacto.

3.3.1. Red Natura 2000 y Áreas Protegidas.

La actividad propuesta no se prevé afecte a ningún lugar de la Red Natura 2000 ni a ninguno de los valores naturales reconocidos en los Planes de Gestión de los espacios Natura 2000 y/o en la Ley 42/2007, de 13 de diciembre, del Patrimonio Natural y de la Biodiversidad.

Según el informe emitido por el Servicio de Conservación de la Naturaleza y Áreas Protegidas de la Dirección General de Sostenibilidad (CN23/2515/03) la actividad solicitada, no es susceptible de afectar de forma apreciable a los lugares incluidos en la Red Natura 2000, ni se prevén afecciones significativas sobre especies o hábitats protegidos, siempre que se cumplan las medidas indicadas en este informe.

3.3.2. Sistema hidrológico y calidad de las aguas.

Parte de la superficie de riego se ubicaría en zona de policía del río Matachel y de dos arroyos tributarios del mismo, los cuales constituyen el DPH del Estado.

En lo referente a la calidad del agua, las aguas afectadas son las del río Matachel en lo que respecta tanto a su extracción como a los retornos de riego.



Situación de la zona de actuación con extracciones, ZEC "río Guadiana Alto-Zújar" y Zona Vulnerable a contaminación por Nitratos (color lila). (Fuente: elaboración propia).

La cuenca hidrográfica en la que se ubica el presente proyecto es la del río Guadiana, abarcando aguas superficiales y subterráneas. El proyecto requiere un volumen de agua que asciende a la cantidad de 105.484,42 m³/año. Se indica asimismo que dicho volumen de agua provendrá de dos extracciones situadas en el propio río Matachel.

La afección sobre el agua podría producirse de las dos siguientes formas:

- Consumo hídrico y aprovechamiento del agua: El consumo hídrico para riego en determinadas zonas puede afectar de forma considerable a la supervivencia de acuíferos y cauces; por todo ello es completamente necesario hacer un uso totalmente racional del agua utilizando sistemas de riego eficientes y desarrollando riegos deficitarios en todos los casos posibles, ajustando el suministro de agua a las necesidades del cultivo en cada momento. Existen recursos suficientes para el riego solicitado, siendo este hecho certificado por la Oficina de Planificación Hidrológica de la propia Confederación Hidrográfica del Guadiana, la cual ha emitido el informe sectorial favorable pertinente.
- Contaminación del agua: Un incorrecto uso de fertilizantes y fitosanitarios puede generar contaminación en el suelo agrícola; estos pueden filtrarse hasta alcanzar corrientes de aguas subterráneas y llegar por escorrentía a contaminar las aguas superficiales, en este caso importantes debido a la cercanía de los cursos de agua. Un control absoluto en la utilización de estos productos es básico para proteger los recursos hídricos. Los contaminantes agrícolas más preocupantes para la salud humana son los patógenos del ganado, plaguicidas, nitratos en las aguas subterráneas, oligoelementos metálicos y los contaminantes emergentes, incluidos los antibióticos y los genes resistentes a los antibióticos excretados por el ganado. En base a los datos analíticos de muestra recogida en los cauces y a lo expuesto anteriormente, se llega a la conclusión de que el estado ecológico de la masa de agua se considera malo siendo, por otro lado, el estado químico de dicha masa, bueno. Esta masa de agua sufre unas presiones de contaminación difusa debido a la agricultura, así como de extracción e hidromorfológica. Estas presiones de contaminación se manifiestan en alteración de hábitats debida a cambios hidrológicos y contaminación por nutrientes. A estas conclusiones se ha llegado mediante la consulta de datos de los documentos del Plan Hidrológico Nacional.

3.3.3. Suelo.

Los principales impactos ambientales generados sobre el suelo se analizan teniendo en cuenta la fase de explotación. Los terrenos directamente afectados por la plantación, pertenecen al término municipal de La Zarza, en una zona donde predominan los te-

renos agrícolas, con terrenos con cultivos herbáceos y zonas forestales con cereales y próximos a ellos zonas de olivar. Son suelos poco consolidados con riesgos de erosión sobre todo en la parcela 4, que se verán favorecidos con la plantación siempre y cuando se cumplan las medidas de conservación de suelos indicadas en el presente informe.

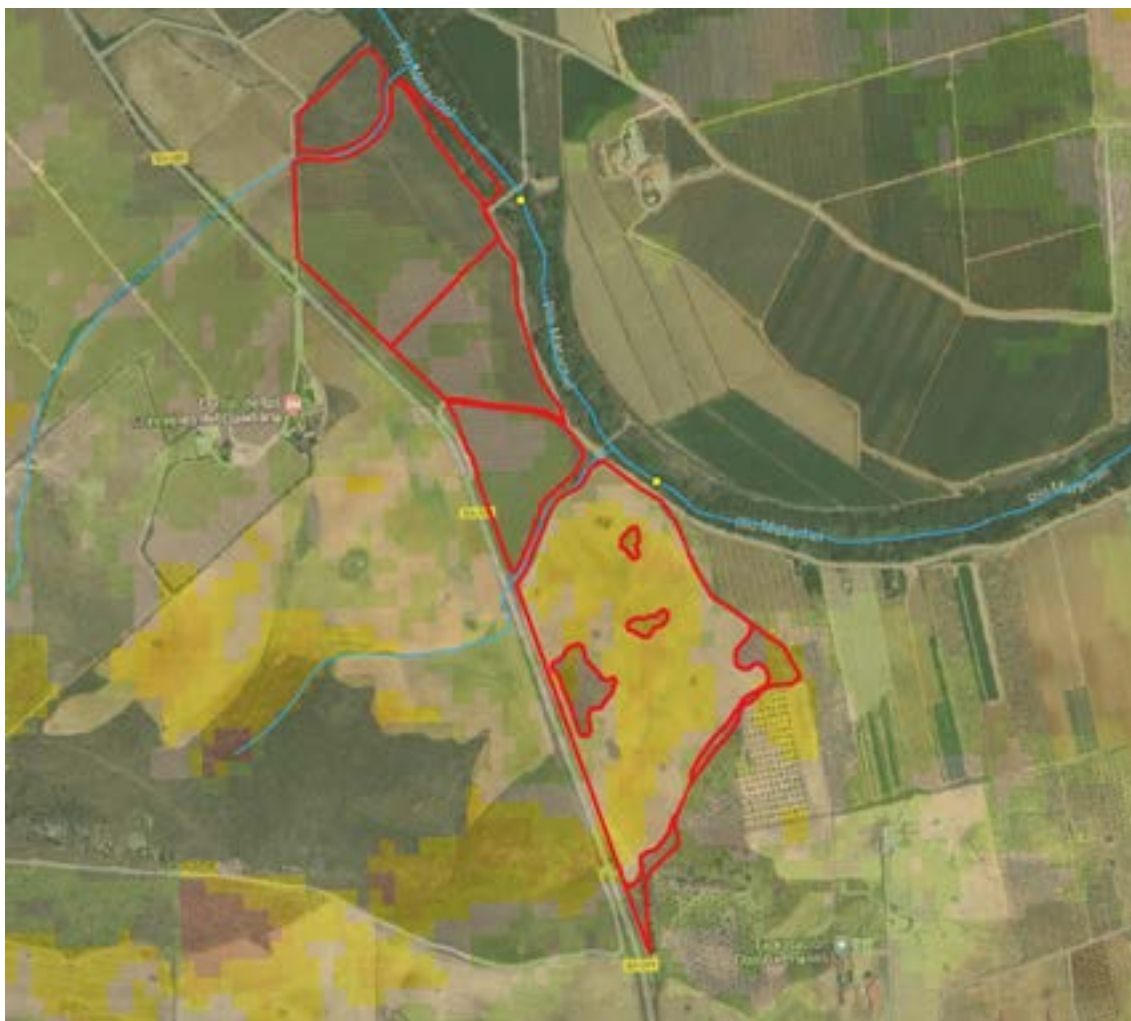

Situación de la zona de actuación con representación de los niveles de erosión. (Fuente: elaboración propia).

Las labores agrícolas pueden desencadenar fenómenos contaminantes de los suelos de forma accidental por parte de la maquinaria añadiendo la circunstancia de un abuso y/o mal uso de los tratamientos realizados: fertilizantes y pesticidas. Las medidas preventivas y correctoras que deben establecerse en esta fase deben ir encaminadas a un uso correcto y responsable de estos productos, reduciendo su uso al mínimo estrictamente necesario para orientar la plantación hacia una agricultura más sostenible. Se recomienda el uso de técnicas de agricultura ecológica con la finalidad de reducir y/o eliminar estos fenómenos contaminantes mencionados.

3.3.4. Fauna, vegetación y hábitats naturales.

El informe emitido por el Servicio de Conservación de la Naturaleza y Áreas Protegidas indica que la actividad solicitada no es susceptible de afectar de forma apreciable a los lugares incluidos en la Red Natura 2000, aunque las captaciones estén dentro de zonas pertenecientes a la Red Natura 2000, ya que son infraestructuras ya ejecutadas que no se contempla modificar.

En cuanto a los impactos generados tanto en la fase de ejecución de la plantación como de explotación no son susceptibles de afectar de forma apreciable a los lugares incluidos en la Red Natura 2000, siempre que se cumplan las medidas indicadas en el presente informe técnico, así como las indicadas en el documento ambiental.

3.3.5. Calidad del aire y contaminación lumínica.

La actividad agrícola es una actividad con considerablemente baja capacidad de afección a la calidad del aire, sobre todo en relación a cualquier tipo de actividad industrial, y más aún en la comunidad extremeña en la cual el nivel de calidad del aire es muy elevado. A pesar del desarrollo agrícola la calidad del aire no se ha resentido en la región. Se espera una afección negativa nula o prácticamente nula derivada del proyecto que nos ocupa, ya que no se va a generar ningún tipo de gas o partícula contaminante, y se desarrollarán medidas correctoras y compensatorias para que el riesgo de impacto sea totalmente cero. No obstante, deberán cumplirse las medidas preventivas al respecto incorporadas en el presente informe técnico, así como las incluidas en el documento ambiental.

3.3.6. Patrimonio arqueológico.

Según el documento ambiental en la superficie afectada el riesgo de afección a los bienes materiales o patrimonio cultural es muy limitado porque una vez realizado un reconocimiento visual de la zona no se detectan construcciones o infraestructuras. La Dirección General de Bibliotecas, Archivos y Patrimonio Cultural hace una serie de recomendaciones para llevar a cabo de forma previa a la ejecución de las obras, ya indicadas en puntos anteriores.

3.3.7. Consumo de recursos y cambio climático.

Durante la fase de funcionamiento y debido a la existencia de recursos hídricos, el cultivo generará un impacto positivo frente al cambio climático, al presentarse la vegetación fijadora de gases de efecto invernadero en mejor estado de mantenimiento y por aumento de la masa vegetal existente.

En cuanto al consumo de recursos, el principal recurso natural consumido es el agua. Durante la fase de explotación del proyecto, la extracción de agua no afecta a la masa de agua de la cual procede. La Confederación Hidrográfica del Guadiana informa que la solicitud es compatible con el Plan Hidrológico de cuenca, con las limitaciones señaladas en puntos anteriores. Es por ello que se estaría a lo dispuesto en la correspondiente resolución sobre la tramitación de la solicitud modificación de características de concesión (Expte. 2111/2022).

3.3.8. Población y medio socioeconómico.

Aunque existen varios núcleos de población cercano, la generación de ruidos y polvo durante la ejecución de las obras no ocasionará molestias en los habitantes.

En general, el factor socioeconómico se verá favorecido, ya que la actuación que se propone, puede generar diversos tipos de empleo, los generados por la propia empresa constructora, que afecten a talleres de reparación, suministros etc. y los generados por el crecimiento económico que produce la actuación que se pretende llevar a cabo que a la larga serán mayores, ya que afecta a los jornales generados en el mantenimiento y recolección de la plantación, suministro de abonos, tratamientos fitosanitarios, transportes, etc.

3.3.9. Sinergias y efectos acumulativos.

Del análisis efectuado al proyecto, no se prevé que pudieran surgir sinergias de los impactos ambientales provocados por la actividad objeto del proyecto con otras actividades desarrolladas en el entorno del mismo.

3.3.10. Vulnerabilidad del proyecto.

El documento ambiental aportado por las promotoras incluye el correspondiente análisis de los efectos esperados sobre los factores del medio, derivados de la vulnerabilidad del proyecto ante riesgos de accidentes graves o de catástrofes, en el que se concluye que la vulnerabilidad del proyecto ante riesgos de accidentes graves o catástrofes es muy baja, tanto por probabilidad de que ocurran como por la baja entidad del proyecto que se plantea.

En conclusión, se trata de una actividad que no tiene efectos adversos significativos sobre el medio ambiente, siempre que se apliquen las medidas recogidas en el apartado 4 "Condiciones y medidas para prevenir y corregir los efectos sobre el medioambiente". Igualmente, el proyecto no afecta a espacios de la Red Natura 2000. Por ello, del análisis técnico se concluye que no es preciso someter el proyecto a evaluación de impacto ambiental ordinaria.

4. Condiciones y medidas para prevenir y corregir los efectos sobre el medio ambiente.

4.1. Condiciones de carácter general.

1. Deberán cumplirse todas las medidas preventivas, protectoras y correctoras descritas en el documento ambiental, en tanto no entren en contradicción con el condicionado del presente informe.
2. Se informará a todo el personal implicado en la ejecución y explotación de este proyecto del contenido del presente informe de impacto ambiental, de manera que se ponga en su conocimiento las medidas que deben adoptarse a la hora de realizar los trabajos. Asimismo, se dispondrá de una copia del presente informe en el lugar donde se desarrollen los trabajos.
3. Cualquier actuación relativa al citado proyecto deberá respetar los límites del deslinde de la vía pecuaria "Cañada Real de La Zarza o Aguas de Verano", los cuales se encuentran correctamente recogidos en la cartografía catastral.
4. Se seguirá manteniendo el uso contemplado en SigPac de MT (Matorral) del recinto 1 de la parcela 212 del polígono 12 con una superficie de 0,8689 ha, al igual que el recinto 1 de la parcela 4 del mismo polígono.
5. Cualquier modificación del proyecto original deberá ser comunicada al órgano ambiental. Dichas modificaciones no podrán llevarse a cabo hasta que éste no se pronuncie sobre el carácter de la modificación, al objeto de determinar si procede o no someter nuevamente el proyecto al trámite ambiental oportuno.
6. Deberán cumplirse las medidas de autoprotección en lugares vulnerables, en el caso de existir edificaciones, construcciones o instalaciones correspondientes a viviendas, infraestructuras menores, depósitos de combustible, equipamientos de radiocomunicaciones y otras construcciones o elementos singulares fijos con riesgo de provocar o verse afectados por incendios forestales. Al igual que el resto de normativa al respecto.
7. Si durante la realización de las actividades o en la fase de funcionamiento se detectara la presencia o molestias a alguna especie incluida en el Catálogo de Especies Amenazadas de Extremadura (Decreto 37/2001, de 6 de marzo, por el que se regula el Catálogo Regional de Especies Amenazadas de Extremadura, y Decreto 78/2018, de 5 de junio, por el que se modifica el Decreto 37/2001, de 6 de marzo, por el que se regula el Catálogo Regional de Especies Amenazadas de Extremadura), que pudiera verse afectada por los mismos, se estará a lo dispuesto por los técnicos de la



Dirección General de Sostenibilidad y/o los Agentes del Medio Natural de la UTV-5, previa comunicación de tal circunstancia.

8. El volumen de la concesión se deberá reducir, de acuerdo con la información aportada, de 140.646 m³/año a 105.484,5 m³/año.

4.2. Medidas en la fase de ejecución.

1. El movimiento de tierras será el mínimo imprescindible. Éstos se limitarán a la zona de obras, estando prohibida la realización de cualquier tipo de desbroces, decapados, nivelaciones y compactaciones fuera de la zona de actuación.
2. Los trabajos respetarán en todo momento la vegetación de la ribera del río, no pudiéndose ver afectada. No se realizarán actuaciones mecanizadas sobre las masas de agua y las orlas de vegetación riparia, evitando arrastres y el tránsito de maquinaria pesada sobre las mismas. Con el mismo fin, se evitará el uso de fitosanitarios en una banda de 10 metros junto a esa vegetación de ribera, siendo lo deseable que no se use en toda la explotación y se sigan técnicas de agricultura ecológica.
3. Debido a que la parcela 4 tiene un nivel de erosión comprendido entre 25-50 t/ha y año, según el Inventario Nacional de Erosión de Suelos, se deberán diseñar las líneas de cultivo siguiendo las curvas de nivel con el objetivo de disminuir los niveles de erosión y pérdida de suelo en la medida de lo posible. Además, se deberán utilizar técnicas de agricultura ecológica, sobre todo en lo concerniente a la conservación de suelos evitando la siega química con herbicida, procurando el mantenimiento de la cubierta vegetal entre calles y ser eliminada mediante desbrozadoras con roza al aire (desbrozadora manual o mecánica acoplada a la toma de fuerza de un tractor), para reducir el riesgo de erosión y pérdida de suelo, ventaja que permite que las especies herbáceas anuales que crecen antes de que el suelo sea labrado, suponer un recurso para algunas especies fitófagas; y por otra parte la conservación de estos ecosistemas antrópicos precisa de la continuidad de la intervención humana sobre el territorio, siempre de manera sostenible.
4. Al finalizar los trabajos se retirará de cualquier material no biodegradable, contaminante o perjudicial para la fauna, que será almacenado en condiciones adecuadas de higiene y seguridad para entregarlo a un gestor autorizado.

4.3. Medidas en la fase de explotación.

1. El agua con destino a riego de la superficie solicitada sólo deberá proceder de las captaciones de agua superficial indicada en el documento ambiental aportado. En

ningún caso se realizarán detracciones de agua de captaciones adicionales, sean superficiales o subterráneas, para el riego.

2. No se realizarán desbroces en las lindes respetando íntegramente la vegetación existente en las mismas. Las lindes no podrán ser tratadas con herbicidas ni otros productos fitosanitarios. Prestando especial atención a la ribera del río que no podrá verse afectada por los trabajos. Tampoco se podrán realizar quemas en sus zonas de influencia.
3. Con objeto de minimizar la afección al suelo, aguas superficiales y/o subterráneas no se permitirá el vertido directo o indirecto de aguas y productos susceptibles de provocar contaminación al medio. Todos los retornos de riego deberán cumplir, antes de su incorporación a acuíferos o cauces, las normas de calidad ambiental y normativa asociada al medio receptor. Con especial atención al cumplimiento del Real Decreto 47/2022, sobre protección de las aguas contra la contaminación difusa producida por los nitratos procedentes de fuentes agrarias, así como al Real Decreto 1311/2012, por el que se establece el marco de actuación para conseguir un uso sostenible de los productos fitosanitarios.
4. Los residuos generados (mangueras, tuberías, envases, etc.) deberán ser gestionados según la normativa vigente, Ley 7/2022, de 8 de abril, de residuos y suelos contaminados para una economía circular. Se tendrá especial cuidado con los envases vacíos de productos fitosanitarios, considerados residuos peligrosos.
5. Programa de vigilancia y seguimiento ambiental.
 1. Las promotoras deberán disponer de un programa de vigilancia ambiental que deberá contener, al menos, un informe anual sobre el seguimiento de las medidas incluidas en el informe de impacto ambiental y en el documento ambiental aportado.
 2. En base al resultado de estos informes se podrán exigir medidas correctoras adicionales para corregir las posibles deficiencias detectadas, así como otros aspectos relacionados con el seguimiento ambiental no recogidos inicialmente.

Teniendo en cuenta todo ello, así como la no afección del proyecto a espacios de la Red Natura 2000, esta Dirección General de Sostenibilidad, a propuesta del Servicio de Prevención, Calidad Ambiental y Cambio Climático, resuelve, de acuerdo con la evaluación de impacto ambiental simplificada practicada conforme a lo previsto en la subsección 2.ª de la sección 2.ª del capítulo VII del título I, tras el análisis realizado con los criterios del anexo X de la Ley 16/2015, de 23 de abril, de protección ambiental de la Comunidad Autónoma de Extremadura, que no es previsible que el proyecto de modificación de concesión de aguas superficiales

con la ampliación de la superficie de riego de 23,4410 a 39,6977 ha, a ubicar en las parcelas 2, 3, 4 y 212, del polígono 12, del término municipal de La Zarza (Badajoz), vaya a producir impactos adversos significativos sobre el medio ambiente, por lo que no se considera necesario someter el proyecto al procedimiento de evaluación de impacto ambiental ordinaria.

El informe de impacto ambiental perderá su vigencia y cesará en la producción de los efectos que le son propios si, una vez publicado en el Diario Oficial de Extremadura, no se hubiera procedido a la autorización del proyecto en el plazo de cuatro años desde su publicación.

Su condicionado podrá ser objeto de revisión y actualización por parte del órgano ambiental cuando:

- Se produzca la entrada en vigor de nueva normativa que incida sustancialmente en el cumplimiento de las condiciones fijadas en el mismo.
- Cuando durante el seguimiento del cumplimiento del mismo se detecte que las medidas preventivas, correctoras o compensatorias son insuficientes, innecesarias o ineficaces.

De conformidad con lo dispuesto en el artículo 76.5 de la Ley 16/2015, de 23 de abril, de protección ambiental de la Comunidad Autónoma de Extremadura, el informe de impacto ambiental no será objeto de recurso alguno, sin perjuicio de los que, en su caso, procedan en vía administrativa o judicial frente al acto, en su caso, de autorización del proyecto.

El informe de impacto ambiental será objeto de publicación en el Diario Oficial de Extremadura y en la página web de la Consejería de Agricultura, Ganadería y Desarrollo Sostenible (<http://extremambiente.gobex.es/>).

El presente informe de impacto ambiental se emite a los solos efectos ambientales y en virtud de la legislación específica vigente, sin perjuicio de aquellas otras autorizaciones sectoriales o licencias que sean necesarias para la ejecución del proyecto.

Mérida, 5 de enero de 2025.

El Director General de Sostenibilidad,
GERMÁN PUEBLA OVANDO



RESOLUCIÓN de 5 de enero de 2025, de la Dirección General de Sostenibilidad, por la que se formula declaración de impacto ambiental del proyecto de modificado de concesión de puesta en riego por goteo de 275,1598 ha de frutales de hueso en la finca "Dehesa Boyal", ubicada en el polígono 4, parcelas 1, 57, 60, 61, 62 y 132, polígono 5, parcelas 2 y 9000 y polígono 7, parcela 57, del término municipal de Madrigalejo (Cáceres). Expte.: IA23/0364. (2025060028)

El proyecto de modificado de concesión de puesta en riego por goteo de 275,1598 ha de frutales de hueso en la finca "Dehesa Boyal", ubicada en el polígono 4, parcelas 1, 57, 60, 61, 62 y 132, polígono 5, parcelas 2 y 9000 y polígono 7, parcela 57, del término municipal de Madrigalejo (Cáceres), pertenece al grupo 9, "Otros proyectos" apartado a) "Los siguientes proyectos cuando se desarrollen en Espacios Naturales Protegidos, Red Natura 2000 y Áreas protegidas por instrumentos internacionales, según la regulación de la Ley 42/2007, de 13 de diciembre, del Patrimonio Natural y de la Biodiversidad", 3.º "Proyectos de transformación en regadío o de avenamiento de terrenos, cuando afecten a una superficie mayor de 10 ha" del anexo IV de la Ley 16/2015, de 23 de abril, de protección ambiental de la Comunidad Autónoma de Extremadura. En dicha normativa se establece la obligación de formular declaración de impacto ambiental, con carácter previo a la resolución administrativa que se adopte para la realización, o en su caso, autorización de las obras, instalaciones o actividades comprendidas en el citado anexo.

Es órgano competente para la formulación de la declaración de impacto ambiental relativo al proyecto, la Dirección General de Sostenibilidad de la Consejería de Agricultura, Ganadería y Desarrollo Sostenible de conformidad con lo dispuesto en el artículo 7.1 d) del Decreto 233/2023, de 12 de septiembre, por el que se establece la estructura orgánica de la Consejería de Agricultura, Ganadería y Desarrollo Sostenible y se modifica el Decreto 77/2023, de 21 de julio, por el que se establece la estructura orgánica básica de la Administración de la Comunidad Autónoma de Extremadura.

La presente declaración de impacto ambiental analiza los principales elementos considerados en la evaluación ambiental practicada: el estudio de impacto ambiental (en adelante, EsIA), el resultado de la información pública y de las consultas efectuadas.

A. Identificación del promotor, del órgano sustantivo y descripción del proyecto.

A.1 Promotor y órgano sustantivo del proyecto.

El promotor del proyecto de modificado de concesión de puesta en riego por goteo de 275,1598 ha de frutales de hueso en la finca "Dehesa Boyal", ubicada en el polígono 4,

parcelas 1, 57, 60, 61, 62 y 132, polígono 5, parcelas 2 y 9000 y polígono 7, parcela 57 del término municipal de Madrigalejo (Cáceres), es el Ayuntamiento de Madrigalejo.

El órgano sustantivo para la autorización del proyecto es la Dirección General de Gestión Forestal, Caza y Pesca de la Consejería de Gestión Forestal y Mundo Rural, al encontrarse el mismo en el ámbito de aplicación del Decreto 57/2018, por el que se regulan los cambios de uso forestal a cultivos agrícolas en la Comunidad Autónoma de Extremadura.

El órgano competente para el otorgamiento de la concesión de aguas para riego es la Confederación Hidrográfica del Guadiana. Por otra parte, a la Dirección General de Infraestructuras Rurales, Patrimonio y Tauromaquia de la Consejería de Gestión Forestal y Mundo Rural, le corresponde la planificación de los recursos hidráulicos con interés agrario, dentro del ámbito de competencias propio de la Comunidad Autónoma. También las competencias derivadas de la aplicación de la Ley 6/2015, de 24 de marzo, Agraria de Extremadura, en relación con las actuaciones en materia de regadíos.

A.2 Localización y descripción del proyecto.

La finca "Dehesa Boyal", está ubicada en el término municipal de Madrigalejo, al sur de la provincia de Cáceres. Las parcelas para las que se solicita concesión de aguas son las parcelas 1, 57, 60, 61, 62 y 132 del polígono 4, parcelas 2 y 9000 del polígono 5 y parcela 57 del polígono 7 de dicho término municipal. El núcleo urbano más próximo es Madrigalejo que se encuentra respecto a la finca a unos 2 km por la carretera EX-335 con la que la finca linda al oeste, al sur linda con el Arroyo del molino y con el Lago de la Carricosa, pasando a su vez cerca del río Rucas y al este linda con la finca "Casas de Hitos". En el plano de situación puede verse la situación de la finca respecto de las localidades más cercanas.



Plano 1. Localización zona de actuación. (Fuente: Elaboración propia)

La finca cuenta con una superficie con concesión de riego (CONC. 52/03) de 204-13-00 ha. Viendo las capacidades agronómicas de la finca, el promotor ha decidido ampliar la superficie de riego hasta 275-15-98 ha. La finca objeto de transformación, tiene orientación productiva agrícola, donde hasta ahora, ha estado centrada en la producción de cereales de secano.

El objeto del presente proyecto es la modificación de las características de la concesión de aguas en vigor (Conc 52/03) con destino a riego de 204,13 ha. Se trata de definir las obras a realizar para ampliar la superficie en riego por goteo hasta las 275-15-98 ha de frutales de hueso con marco de plantación de 5,50 x 3,00 m, a partir de agua superficial procedente del Río Rucas por el canal de trasvase Rucas-Pizarroso (Canal de las Dehesas) y servir para obtener la concesión administrativa de aguas por parte de la Comisaría de Aguas de la Confederación Hidrográfica del Guadiana.

Los polígonos y parcelas con la superficie a poner en riego son las siguientes:

POLIGONO	PARCELA	SUP. PARCELA (ha)	SUP. EN RIEGO (ha)
4	57	8,6469	5,5402
	60	11,6522	4,3203
	61	17,6243	16,8452
	62	62,8380	60,4177
	132	47,0217	35,4764
	1	69,5183	53,0231
5	2	101,4135	77,5430
	PARTE DE 9000	4,9126	4,7718
7	57	19,3165	17,2221
TOTAL		342,9440	275,1598

Anteriormente se tramitó la concesión agrupada Conc 52/03 con destino a riego de 204-13-00 ha, de parte de la misma finca de estudio. Los motivos por los que se redacta un nuevo proyecto son cambios en la geometría y emplazamiento de parte de las parcelas que fueron objeto de concesión de agua para riego, lo que implica un aumento en la superficie inicial de 71 ha además de un aumento en la dotación inicialmente solicitada.



Plano 2. Superficies bajo concesión y pendientes de regularizar (Fuente: EsIA)

La modificación consiste en lo siguiente:

1. Toma: A la toma de agua se realizará una modificación en la tubería de la arqueta existente y que da servicio a la concesión actual que se pretende ampliar. La obra de toma consiste en la ampliación de la longitud de la tubería de Ø600 mm existente, lo suficiente para poder alojar dos derivaciones coincidentes con las dos aperturas existentes en el muro derecho (según el sentido del agua), una de Ø400 mm y otra de Ø200 mm. Esa toma está resuelta actualmente por una toma de compuerta por derivación directa a la arqueta existente en el pk 87,510 del canal de trasvase Rucas-Pizarroso (Canal de las Dehesas), en su margen izquierda. La ampliación diseñada consta de la realización de una nueva arqueta anexada a la existente de iguales características constructivas, resolviendo por medio de piezas de calderería la conexión entre ambas, y alojando en esta nueva arqueta, los sistemas de medición y conexiones necesarios para abastecer los sectores del nuevo cabezal n.º 1 y puedan realizar los riegos de forma independiente a los sectores de los cabezales n.º 2 y n.º 3. Desde el punto de toma hasta los cabezales n.º 2 y n.º 3, existe una tubería enterrada desde la arqueta existente. Para el cabezal de riego n.º1 se proyecta una nueva tubería de PVC de 315 mm de diámetro con PN 6 atm en una longitud de 5.619,30 metros. Esta conducción ha sido causa de un proyecto particular, el cual obtuvo todas las licencias y permisos para llevarse a cabo. El estudio de impacto ambiental obtuvo resultado favorable con número de expediente IA18/594.

- Ampliación de la superficie de riego: La concesión 52/03 estaba prevista para el riego de 204-13-00 ha. Actualmente y viendo las posibilidades agrícolas de la finca se solicita la ampliación de superficie de riego en 71-02-98 ha, siendo la superficie total de riego de 275-15-98 ha.
- Aumento del volumen y caudal a derivar: las nuevas características solicitadas son las siguientes:

	TOTAL
Superficie (ha)	275-15-98
Riego	Goteo
Necesidades netas mes máximo consumo (m ³ /ha)	1.397,61
Caudal fict. continuo neto (l/s/ha)	0,54
Dotación (m ³ /ha)	5.400,62
Volumen (m ³ /año)	1.486.033

- Plantación: La transformación de esta finca en regadío se va a realizar con el fin de realizar cultivo de frutales, concretamente melocotón, nectarinas, ciruelas, albaricoques y paraguayos. La plantación de los árboles se realizará en líneas simples, creando un vaso con las variantes que el técnico responsable de la poda le aplique a cada variedad. La leña de poda se picará para quedarla sobre el terreno.
- Red de riego: Cabeceras de sector. Son las tuberías que llevan el agua hasta los ramales, son tuberías que van desde el diámetro 110 mm a 50 mm, timbraje 6 atm, PVC junta elástica, montadas telescópicamente, reduciendo el diámetro a medida que disminuye el caudal transportado. A partir de estas, se conectarán las tuberías portagoteros mediante unas acometidas de toma con anilla de seguridad.



Plano 3. Red de tuberías primarias (Fuente: EsIA).



6. Caseta de riego: La caseta de riego es una infraestructura ya existente. Se localiza al final de la tubería que proviene del depósito de regulación, dentro de la finca objeto del presente proyecto.

B. Resumen del resultado del trámite de información pública y consultas a las Administraciones públicas afectadas y a las personas interesadas.

B.1. Trámite de información pública.

Según lo establecido en el artículo 66 de la Ley 16/2015, de 23 de abril, de protección ambiental de la Comunidad Autónoma de Extremadura, la Dirección General de Sostenibilidad, como órgano ambiental, realizó la información pública del EsIA mediante anuncio que se publicó en el DOE n.º 234, de 7 de diciembre de 2023.

B.2. Trámite de consultas a las Administraciones Públicas.

Dando cumplimiento a lo establecido en el artículo 67 de la Ley 16/2015, de 23 de abril, de protección ambiental de la Comunidad Autónoma de Extremadura, la Dirección General de Sostenibilidad, con fecha 17 de marzo de 2022, consultó a las Administraciones Públicas afectadas. Las consultas realizadas se relacionan en la tabla adjunta. Se han señalado con una "X" aquellas Administraciones Públicas que han emitido informe en respuesta a dichas consultas.

RELACIÓN DE CONSULTADOS	RESPUESTAS
Servicio de Conservación de la Naturaleza y Áreas Protegidas. Dirección General de Sostenibilidad	X
Confederación Hidrográfica del Guadiana	X
Ayuntamiento de Madrigalejo	-
Servicio de Ordenación del Territorio. Dirección General de Urbanismo y Ordenación del Territorio	X
Dirección General de Bibliotecas, Archivos y Patrimonio Cultural	X
Servicio de Ordenación y Gestión Forestal. Dirección General de Política Forestal	-
Servicio de Regadíos. Secretaría General de Población y Desarrollo Rural	X
Servicio de Infraestructuras en el Medio Rural. Secretaría General de Población y Desarrollo Rural	-
Servicio de Prevención y Extinción de Incendios. Dirección General de Política Forestal	X

A continuación, se resumen los aspectos ambientales más significativos contenidos en los informes recibidos.

1. El día 13 de diciembre de 2023, la Dirección General de Bibliotecas, Archivos y Patrimonio Cultural remite informe, el cual indica que no se ha recibido en esa DGBAPC por parte del equipo redactor de la referida evaluación de impacto ambiental ordinaria sobre los posibles valores patrimoniales existentes en el área de afección del proyecto. El estudio no contiene ninguna valoración ni análisis sobre el patrimonio cultural que pudiera verse afectado por la implantación. Dado lo expuesto, el documento de evaluación de impacto ambiental ordinaria no identifica posibles impactos potenciales del proyecto.

Vista la extensión de la superficie abarcada, más de 275 ha, por la zona de estudio, la presencia de varios yacimientos en las proximidades de la futura instalación, fundamentalmente el yacimiento denominado Dehesa Boyal 11 (YAC79432) y de cara a caracterizar posibles afecciones del proyecto sobre el patrimonio arqueológico no detectado en superficie que pudiera verse afectado durante el transcurso de las obras, concluye el informe proponiendo que la ejecución del proyecto se condicione al estricto cumplimiento de las medidas preventivas indicadas en su informe y a la asunción de las mismas por parte de la entidad promotora, que se resumen a continuación:

- Realización de una prospección arqueológica superficial con carácter intensivo por equipo técnico especializado.
- Una vez realizada esta prospección arqueológica será remitido informe técnico preceptivo a la Dirección General de Bibliotecas, Archivos y Patrimonio Cultural.
- Una vez recibido el informe señalado en el apartado anterior, se cursará, si procede, visita de evaluación con carácter previo y con posterioridad se emitirá el preceptivo documento de viabilidad con indicación de los criterios técnicos y metodológicos que deberán adoptarse por el promotor para el correcto desarrollo de la actividad propuesta.
- El promotor del proyecto deberá asumir el desarrollo de cuántas acciones encaminadas a la difusión, divulgación y socialización del conocimiento se consideren oportunas a juicio de la Dirección General de Bibliotecas, Archivos y Patrimonio Cultural a partir de las características que presenten las actuaciones arqueológicas autorizadas.

2. El día 18 de diciembre de 2023, el Servicio Regadíos de la Dirección General de Infraestructuras Rurales, Patrimonio y Tauromaquia, emite informe en el que indica

que los caudales y volúmenes para detraer por este riego por goteo son los utilizados normalmente en la zona para este tipo de cultivo y puesto que dicha superficie afectada no se encuentra ligada a una transformación oficial en regadío, no se considera alegación alguna a su viabilidad ambiental.

3. El día 5 de abril de 2022, el Servicio de Prevención y Extinción de Incendios de la Dirección General de Política Forestal comunica mediante informe que, la zona objeto de consulta no se encuentra afectada por incendio forestal según el Registro de Áreas Incendiadas del Servicio de Prevención y Extinción de Incendios Forestales.

Por otro lado, la zona objeto de proyecto, no se encuentra dentro de ninguna de las Zonas de Alto Riesgo o de Protección Preferente de la Comunidad Autónoma de Extremadura, en materia de prevención de incendios forestales. Deberán cumplirse las medidas de autoprotección en lugares vulnerables, en el caso de existir edificaciones, construcciones o instalaciones correspondientes a viviendas, infraestructuras menores, depósitos de combustible, equipamientos de radiocomunicaciones y otras construcciones o elementos singulares fijos con riesgo de provocar o verse afectados por incendios forestales.

Asimismo, establece una serie de medidas para el cumplimiento de la normativa vigente en materia de autoprotección, prevención y extinción de incendios, así como la orden anual correspondiente de declaración de época de peligro.

4. Con fecha 29 de noviembre de 2023, el Servicio de Ordenación del Territorio de la Dirección General de Urbanismo y Ordenación del Territorio emite informe en el que informa que, a efectos de ordenación del territorio de la Comunidad Autónoma de Extremadura, no se detecta afección sobre ningún Plan Territorial ni Proyecto de Interés Regional asimismo, no se detecta afección sobre ningún instrumento de ordenación territorial general (Plan Territorial), de ordenación territorial de desarrollo (Plan de Suelo Rústico, Plan Especial de Ordenación del Territorio) ni de intervención directa (Proyecto de Interés Regional).

En cuanto al Servicio de Urbanismo, el 22 de diciembre de 2023 emite informe en el que indica que corresponde al municipio de Madrigalejo realizar el control de legalidad de las actuaciones, mediante el procedimiento administrativo de control previo o posterior que en su caso corresponda, comprobando su adecuación a las normas de planeamiento y al resto de legislación aplicable.

5. Con fecha 28 de enero de 2024, el Servicio de Conservación de la Naturaleza y Áreas Protegidas de la Dirección General de Sostenibilidad, emite informe de Afección a Red Natura 2000, con la consideración de informe de evaluación de las repercusiones que pueda producir un determinado proyecto, actuación, plan o programa directa o

indirectamente sobre uno o varios espacios de la Red Natura 2000, y en concreto sobre los hábitats o especies que hayan motivado su designación o declaración, atendiendo a lo dispuesto en el artículo 6 de la Directiva 92/43/CEE del Consejo, de 21 de mayo de 1992, relativa a la conservación de los hábitats naturales y de la fauna y flora silvestres, y en base al Decreto 110/2015, de 19 de mayo, por el que se regula la Red Ecológica Europea Natura 2000 en Extremadura e Informe de Afección a Biodiversidad, como valoración ambiental de proyectos, actividades, planes y programas en lo relativo a especies protegidas y hábitats protegidos fuera de la Red de Áreas Protegidas de Extremadura, conforme a lo establecido en los Planes de Recuperación, Conservación del Hábitat y Conservación de determinadas especies de flora y fauna vigentes en la Comunidad Autónoma de Extremadura, a lo establecido en la Ley 42/2007, de 13 de diciembre, del Patrimonio Natural y de la Biodiversidad, y atendiendo a los objetivos de la Directiva 92/43/CEE del Consejo, de 21 de mayo de 1992, relativa a la conservación de los hábitats naturales y de la fauna y flora silvestres y en la Directiva 2009/147/CE del Parlamento Europeo y del Consejo, de 30 de noviembre de 2009, relativa a la conservación de las aves silvestres (CN 23/7237).

Tras describir las áreas protegidas y los valores naturales protegidos dentro del área de influencia del proyecto de referencia, y realizar un análisis y valoración ambiental de la actividad, concluye informando favorablemente la actividad solicitada, ya que no es susceptible de afectar de forma apreciable, directa o indirectamente, a los lugares incluidos en la Red Natura 2000, ni se prevén afecciones significativas sobre especies o hábitats protegidos, siempre que se cumplan las medidas indicadas en este informe.

6. La Confederación Hidrográfica del Guadiana a través de la Comisaría de Aguas, remite informe con fecha 12 de enero de 2024, respecto a las zonas inundables, afección al régimen y aprovechamiento de las aguas continentales o a los usos permitidos en terrenos de dominio público hidráulico (DPH) y en sus zonas de servidumbre y policía, así como a la existencia o inexistencia de recursos hídricos suficientes para satisfacer nuevas demandas hídricas, en el que hacen las siguientes indicaciones en el ámbito de sus competencias:

- 6.1. Zonas Inundables: Con objeto de dar cumplimiento a los artículos 11.2 del Real Decreto Legislativo 1/2001, de 20 de julio, por el que se aprueba texto refundido de la Ley de Aguas (TRLA) y 14.2 del Reglamento del Dominio Público Hidráulico (DPH), aprobado por el Real Decreto 849/1986, de 11 de abril, se pone en su conocimiento que en la revisión y actualización de la evaluación preliminar del riesgo de inundación (EPRI) de la parte española de la Demarcación Hidrográfica del Guadiana (DHGn), se puede observar que el tramo en cuestión del

río Rucas está catalogado como Área de Riesgo Potencial Significativo de Inundación (ARPSI) y, por tanto, en este tramo se dispone de los correspondientes Mapas de Peligrosidad por Inundación que estiman, entre otras cosas, el alcance de las avenidas para los periodos de retorno T10, T100 y T500, así como sobre la Zona de Flujo Preferente (ZFP). Asimismo, se dispone de la delimitación teórica del DPH basada en los estudios realizados (o DPH cartográfico) del río Rucas. Parte de la zona de actuación estaría incluida en el terreno cubierto por las aguas durante las avenidas extraordinarias T500 (T = periodo de retorno), aunque fuera de la ZFP.

6.2. Cauces, zona de servidumbre, zona de policía: Parte de la superficie de riego se ubicaría en zona de policía del río Rucas, el cual constituye el DPH del Estado, definido en el artículo 2 del TRLA.

De acuerdo con los artículos 6 y 7 del Reglamento del DPH, los terrenos (márgenes) que lindan con los cauces, están sujetos en toda su extensión longitudinal a una zona de servidumbre de 5 metros de anchura para uso público y a una zona de policía de 100 metros de anchura en la que se condiciona el uso del suelo y las actividades que se desarrollen.

En lo referente a las infraestructuras de titularidad de este organismo de cuenca se indica que la toma del recurso hídrico se realizará desde el canal de las Dehesas. Se dispone de informe favorable de la Dirección Técnica del organismo. A fecha actual, no se dispone del informe de la Comunidad de Regantes del Canal de las Dehesas.

6.3. Consumo de agua: Según la documentación aportada, la superficie de riego del proyecto requiere un volumen de agua que asciende a la cantidad de 1.486.033 m³/año. Se indica asimismo que "Las aguas para el riego se pretenden tomar directamente en el embalse desde el canal del Azud de Rucas a la presa de Sierra Brava embalse de Rucas, desde donde mediante una tubería se suministra ésta a un hidrante emplazado a la entrada de la caseta de filtrado y fertirrigación".

Según los datos obrantes en este organismo, el promotor solicitó, con fecha 11/06/2019, la modificación de características de una concesión de aguas superficiales CONC 52/03, la cual se tramita con n.º de expediente 2448/2019, para riego de 275,1598 ha de frutales de hueso en las parcelas 1, 57, 60, 61, 62 y 132 del polígono 4, parcelas 2 y 9000 del polígono 5 y parcela 57 del polígono 7 del término municipal Madrigalejo (Cáceres). El volumen en tramitación es de 1.486.033 m³/año.



6.4. Vertidos al DPH: La actuación no conlleva vertidos al DPH del Estado, salvo los correspondientes retornos de riego.

6.5. Existencia o inexistencia de recursos suficientes para satisfacer nuevas demandas hídricas: La Oficina de Planificación Hidrológica (OPH) de ese organismo de cuenca, con fecha 08/10/2020, informa que existe recurso anual suficiente. No obstante, como la toma del recurso sería desde las infraestructuras de la Zona Regable Centro de Extremadura para el riego de una finca situada fuera de la citada zona regable, debería confirmarse por el Servicio de Explotación de la Dirección Técnica del Organismo y la Comunidad de Regantes del Canal de las Dehesas, la posibilidad física de suministro y de la suficiencia de las infraestructuras existentes.

La solicitud es compatible con el Plan Hidrológico de cuenca, con las limitaciones señaladas en el informe. En cualquier caso, se estaría a lo dispuesto en la correspondiente resolución de este procedimiento (expediente 2448/2019).

El contenido de estos informes ha sido considerado en el análisis técnico del expediente a la hora de formular la presente resolución.

El tratamiento del promotor a los mismos se ha integrado en el apartado C. "Resumen del análisis técnico del expediente" de esta resolución.

B.3. Trámite de consultas a las personas interesadas.

Dando cumplimiento a lo establecido en el artículo 67 de la Ley 16/2015, de 23 de abril, de protección ambiental de la Comunidad Autónoma de Extremadura, la Dirección General de Sostenibilidad, además de a las Administraciones Públicas afectadas, también consultó a las personas, físicas o jurídicas, públicas o privadas, interesadas o vinculadas con el medio ambiente. Las consultas realizadas se relacionan en la tabla adjunta.

RELACIÓN DE CONSULTADOS	RESPUESTAS
Ecologistas en Acción de Extremadura	X
Ecologistas Extremadura	-
Sociedad Española de Ornitología (SEO/Birdlife)	-
Asociación para la Defensa de la Naturaleza y de los Recursos de Extremadura (ADENEX)	-



RELACIÓN DE CONSULTADOS	RESPUESTAS
Fundación Naturaleza y Hombre	-
AMUS	-
Greenpeace	-

1. Con fecha de 19 de enero de 2024, se reciben alegaciones al proyecto de referencia por parte de Ecologistas en Acción de Extremadura. A continuación, se expone un resumen de las alegaciones presentadas, referidas a los aspectos ambientales del proyecto:

- El proyecto ya ha sido ejecutado y por tanto no se han podido tener en cuenta las medidas preventivas y correctoras en la ejecución de estos proyectos.
- El proyecto debe tener en cuenta los impactos en el suelo y el aumento de la erosión que una agricultura intensiva produce. La labor agrícola acelerará la descomposición de la materia orgánica de los suelos y los despoja de su cubierta vegetal, por lo que las tierras quedan más frágiles y expuestas a los efectos erosivos del agua y el viento.
- El proyecto no analiza ni considera la disminución de los recursos hídricos disponibles producida en los últimos años ni sus repercusiones en la futura disminución de estos.
- El proyecto no contempla los efectos acumulativos y sinérgicos con otros proyectos cercanos de regadío, fotovoltaicos... en el contexto geográfico en el que se encuentra. La suma de todos estos proyectos está significando una simplificación de la biodiversidad, el paisaje y una degradación ambiental acumulativa.
- El proyecto debería contemplar medidas que eviten la simplicidad paisajística, respeten al menos 5 metros de ancho de las lindes y 10 metros de servidumbre sin labrar del dominio público hidráulico. Además, las medidas correctoras y de restauración se deben mantener durante todo el periodo de explotación. Las medidas correctoras preventivas y correctoras propuestas son difícil de ejecutar puesto que el proyecto ya se ha ejecutado, por lo que podría y debería implicar el levantamiento parcial de alguna zona del cultivo para poder ejecutarlas.
- Las labores de preparación del terreno deberían haber alterado de la menor forma posible la composición del suelo, lo que implica realizar los menores movimientos posibles del mismo, siguiendo curvas de nivel y aplicando el diseño Keyline para

mantener el agua de lluvia el mayor tiempo posible en la finca y así minimizar los días de riego. El mantenimiento de cubiertas herbáceas debiera ser obligatorio en la gestión de la explotación, solo eliminadas en los momentos de competencia hídrica, aplicando los criterios del cultivo ecológico, y respetando la vegetación en las lindes, que no suponen una competencia.

- Para evitar la simplificación de hábitats y paisajes se deben consolidar las lindes de vegetación natural sembrando pies de arbustos (como acebuches, encinas, lentiscos y retamas) en número adecuado para cubrirlas, manteniendo 5 metros sin labrar para flora autóctona.
- En la zona se representan hábitats propios de zonas forestales (dehesas abiertas), esteparias, agrarias y de riberas. No se han respetado las zonas de ribera ni se han creado zonas de reservas para las aves agrarias y esteparias.
- Evaluación de su influencia en el cambio climático. Hay que decir que, dentro de los múltiples efectos que sobre el cambio climático tiene el aumento del regadío, el papel de sumidero de la vegetación no se relaciona con la superficie foliar, sino con el volumen y tiempo de residencia de la biomasa leñosa, la cual se reduce conforme dichos cultivos se hacen más intensivos.
- Junto a los impactos potenciales sobre los valores naturales presentes en la zona, la transformación a regadío de los paisajes agrarios mediterráneos tradicionales genera profundos cambios que se traducen en la degradación de los paisajes naturales y seminaturales, en pérdidas de biodiversidad, en la reducción de la calidad y estabilidad global de los ecosistemas y en la eliminación y fragmentación del hábitat de diversas especies de interés.
- En este punto, Ecologistas en Acción de Extremadura hace referencia a la normativa, planes, estrategias que debe cumplir y con las que debe estar acorde el proyecto.
- Que este proyecto afecta de manera importante a la ZEPA "Llanos de Zorita y Embalse de Sierra Brava".

Por todo ello, Ecologistas en Acción solicita que, conforme a lo expresado, se proceda a modificar el proyecto en función de las alegaciones planteadas, además que sirva el escrito para la apertura de expediente sancionador, siendo esta asociación parte interesada en dicho expediente.

Como consecuencia de esta alegación se inicia expediente sancionador PCA1-2024-2 el cual, se encuentra actualmente en tramitación.



Respecto a las alegaciones recibidas por parte de las personas interesadas, éstas han sido consideradas en el análisis técnico del expediente a la hora de formular la presente resolución y la contestación a las mismas debe entenderse implícita en las medidas preventivas, protectoras, correctoras y compensatorias establecidas en la presente resolución.

Las consideraciones del promotor a estas alegaciones se han integrado en el apartado C. "Resumen del análisis técnico del expediente" de esta resolución.

C. Resumen del análisis técnico del expediente.

Con fecha 8 de febrero de 2024, la Dirección General de Sostenibilidad remite al promotor el resultado de las alegaciones y respuestas recibidas como resultado del trámite de información pública y consultas a las Administraciones Públicas afectadas y personas interesadas, en cumplimiento del artículo 68 de la Ley 16/2015, de 23 de abril, de protección ambiental de la Comunidad Autónoma de Extremadura, para su consideración, en su caso, en la nueva versión del proyecto y en el estudio de impacto ambiental.

Con fecha 28 de mayo de 2024, el promotor remite una nueva versión del estudio de impacto ambiental en cumplimiento con el artículo 69 de la Ley 16/2015 de 23 de abril, de protección ambiental de la Comunidad Autónoma de Extremadura.

Desde la Dirección General de Sostenibilidad, una vez completado formalmente el expediente de impacto ambiental, se inicia el análisis técnico del mismo conforme al artículo 70 de la precitada ley.

En el análisis se determina que el promotor ha tenido debidamente en cuenta los informes y alegaciones recibidas. A continuación, se resumen las consideraciones del promotor con relación a los aspectos ambientales más significativos de los informes y alegaciones recibidos, que figuran en el apartado B:

Con respecto al informe emitido por el Servicio de Conservación de la Naturaleza y Áreas Protegidas, el promotor indica que por una parte las obras están terminadas y han sido retirados todos los residuos y gestionados de acuerdo con la ley, por otra, durante la ejecución no se ha detectado la presencia de ninguna especie incluida en el catálogo de especies amenazadas ni por parte de los operarios ni técnicos responsables de esta. Tampoco se ha recibido comunicación alguna por parte de los agentes del Medio Natural, SEPRONA ni cualquier otra administración o persona física o jurídica indicando este hecho. De realizarse algún trabajo u operación que pudiese afectar a las especies amenazadas la propiedad asume el compromiso de advertir a los agentes del medio Natural y aceptar su asesoramiento.

En relación con las alegaciones recibidas, el promotor hace una serie de observaciones a las alegaciones recibidas por parte de Ecologistas en Acción de Extremadura considerando la parte ambiental de las mismas en el análisis técnico del expediente.

Indica igualmente que, para que la concesión se resuelva en el organismo de Cuenca, es necesario disponer de la resolución de la Dirección General de Sostenibilidad, además, en el informe recibido de Comisaria de Aguas, se comunica que existirían recursos hídricos suficientes para el otorgamiento de la concesión solicitada. No obstante, como la toma del recurso sería desde las infraestructuras de la Zona Regable Centro de Extremadura para el riego de una finca situada fuera de la citada zona regable, debería confirmarse por el Servicio de Explotación de la Dirección Técnica del organismo y la Comunidad de Regantes del Canal de las Dehesas, la posibilidad física de suministro y de la suficiencia de las infraestructuras existentes. Por parte de la propiedad y de manera previa a la tramitación de este expediente de modificación de concesión ya fue realizada esta consulta, resultando positiva, si bien no se informó por escrito.

Revisado el EsIA y los informes emitidos por parte de las Administraciones Públicas afectadas, con toda la información hasta aquí recabada se elabora la presente resolución.

C.1 Análisis ambiental para la selección de alternativas.

En el EsIA se incluye un análisis de alternativa, atendiendo a determinadas premisas, como son las características edafológicas y climáticas de la zona, conocimiento del cultivo, tejido empresarial y tradición agrícola en el entorno, conformando las siguientes alternativas técnicamente viables:

- Alternativa 0. Mantenimiento de la situación actual (tierras arables en secano). Con esta alternativa no se generaría afección a nivel hidrológico y se ahorrarían todos los impactos relacionados con la instalación de riego, pero en contraposición se generarían unas producciones mucho más bajas, perjudicando no sólo al titular, sino que supone una repercusión a nivel local.
- Alternativa 1. La alternativa 1 plantea la opción de actuar mediante la implantación de cultivos arbolados de secano, sin embargo, se desaconseja esta alternativa debido a que por la aridez del lugar, cualquier tipo de cultivo arbolado tendría grandes dificultades en la fase de implantación, los crecimientos serían muy reducidos una vez superada la fase anterior y como resultado la productividad sería baja, no consiguiéndose uno de los objetivos principales del proyecto.
- Alternativa 2. Esta alternativa plantea la implantación de árboles frutales en régimen de regadío y es la alternativa idónea para la consecución de uno de los objetivos principales del proyecto, puesto que se conseguirá la implantación de

un sistema de cultivo de forma rápida, con éxito asegurado de la plantación, alta productividad y con técnicas que hagan que la explotación sea conservadora con el medio, de forma que se conseguirá implementar la economía local al generar puestos de trabajo y no sólo en el sector agrario sino en otros sectores como el de primera transformación de materias primas que se prevé surgirá de forma paralela.

- Justificación de la alternativa seleccionada: El estudio de alternativas concluye seleccionando la alternativa 2 como la más idónea para lograr el equilibrio entre calidad, rentabilidad y protección ambiental.

C.2 Impactos más significativos del proyecto.

A continuación, se resume el impacto potencial de la realización del proyecto sobre los principales factores ambientales de su ámbito de afección:

C.2.1 Red Natura 2000, Áreas Protegidas, fauna y hábitats

La actividad solicitada se localiza parcialmente dentro de la Red Natura 2000 y de otras Áreas Protegidas: ZEPA "Llanos de Zorita y Embalse de Sierra Brava".

Los valores naturales reconocidos en los Planes de Gestión de los espacios Natura 2000 y/o en la Ley 42/2007, de 13 de diciembre, del Patrimonio Natural y de la Biodiversidad son especies esteparias protegidas, tales como sisón y elanio azul.

Según el informe emitido por el Servicio de Conservación de la Naturaleza y Áreas Protegidas (CN23/7237), se considera que la actividad solicitada no es susceptible de afectar de forma apreciable, directa o indirectamente, a los lugares incluidos en la Red Natura 2000, siempre que se cumplan las medidas indicadas.

C.2.2 Flora y fauna.

La actividad solicitada se localiza parcialmente dentro de la Red Natura 2000 y de otras Áreas Protegidas, concretamente ZEPA "Llanos de Zorita y Embalse de Sierra Brava", además los valores naturales reconocidos en los Planes de Gestión de los espacios Natura 2000 y/o en la Ley 42/2007, de 13 de diciembre, del Patrimonio Natural y de la Biodiversidad son especies esteparias protegidas, tales como sisón y elanio azul, aunque según informe del Servicio de Conservación de la Naturaleza y Áreas Protegidas no es susceptible que el proyecto afecte de forma apreciable a los lugares incluidos en la Red Natura 2000.

Según Ecologistas en Acción de Extremadura, en la zona se representan hábitats propios de zonas forestales (dehesas abiertas), esteparias, agrarias y de riberas. No

se han respetado las zonas de ribera ni se han creado zonas de reservas para las aves agrarias y esteparias. La evaluación sobre la repercusión sobre la fauna y en particular sobre la avifauna, así como las medidas correctoras y compensatorias son más que deficientes en el proyecto. Entre las medidas compensatorias y correctoras se debieran crear una zona de reserva para aves esteparias con cultivos anuales o pastos, la creación y naturalización de charcas, colocación de bebederos para aves en los goteros, la restauración de riberas, la colocación de cajas nido para pequeñas aves rapaces y murciélagos... incluido el desmantelamiento de las infraestructuras y plantaciones necesarias para su cumplimiento.

Según el promotor, el impacto global que el conjunto de acciones causa sobre el medio es nulo, no hay ningún impacto extremadamente negativo sobre ningún factor en particular que pudiera hacer inviable el proyecto. A la vista de la valoración anterior se propondrá un paquete de medidas preventivas y correctoras de forma particularizada de manera que incidan sobre los factores más impactados.

Por tanto, con el debido cumplimiento de las limitaciones impuestas en los informes sectoriales y aplicando las medidas incluidas tanto en el EsIA como en la presente resolución, el impacto sobre la vegetación puede considerarse compatible.

C.2.3 Sistema hidrológico y calidad de las aguas.

El área de estudio se sitúa en la cuenca hidrográfica del Guadiana. En la Evaluación Preliminar del Riesgo de Inundación (EPRI) de la parte española de la Demarcación Hidrográfica del Guadiana (DHGn), se puede observar que el tramo en cuestión del río Rucas está catalogado como Área de Riesgo Potencial Significativo de Inundación (ARPSI) y, por tanto, en este tramo se dispone de los correspondientes Mapas de Peligrosidad por Inundación que estiman, entre otras cosas, el alcance de las avenidas para los periodos de retorno T10, T100 y T500, así como sobre la Zona de Flujo Preferente (ZFP). Asimismo, se dispone de la delimitación teórica del DPH basada en los estudios realizados (o DPH cartográfico) del río Rucas.

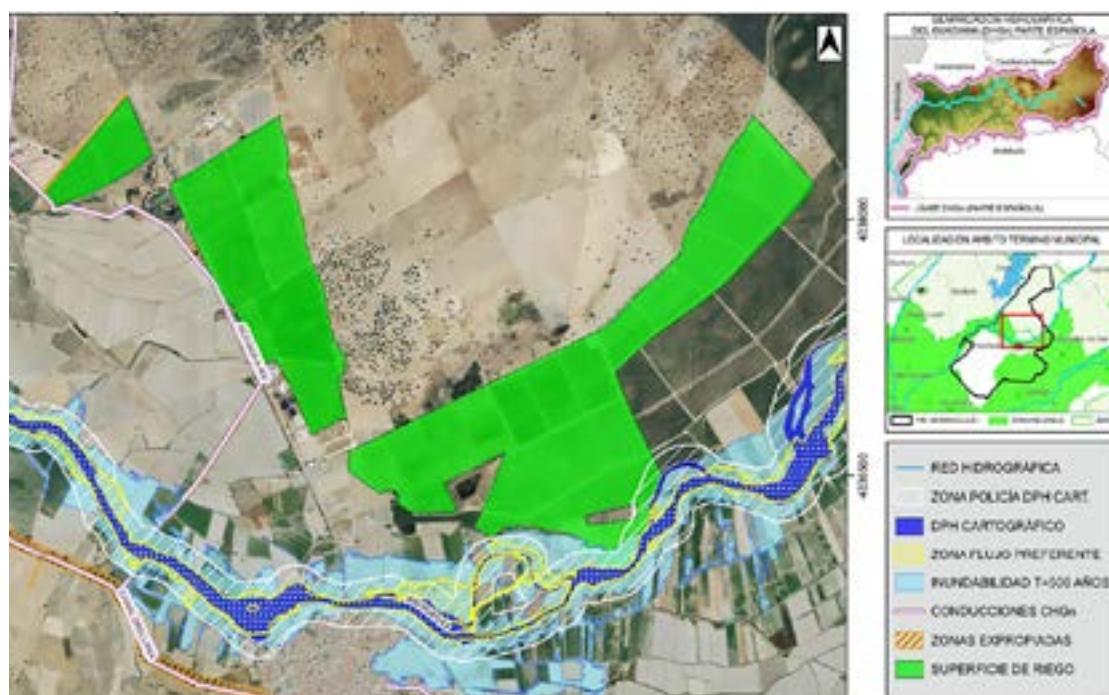

Plano 4. Zona de actuación con DPH (Fuente: informe CHG).

Parte de la superficie de riego se ubicaría en zona de policía del río Rucenas, el cual constituye el DPH del Estado, definido en el artículo 2 del TRLA.

En este sentido, según se indica en el informe emitido por parte de la Confederación Hidrográfica del Guadiana, cualquier actuación que se realice en el DPH requiere autorización administrativa previa, que, en este caso, se tramitará juntamente con la oportuna concesión de aguas públicas.

El agua se toma en el canal que conecta el azud del río Rucenas con el embalse de Sierra Brava, el origen del agua es el embalse de Rucenas. El incremento en el agua derivada de esta masa no implica alteración alguna de hábitat por cambios hidrológicos ni debido a cambios morfológicos. Bajo estas condiciones de entrada se descartaría la afección a elementos hidromorfológicos, biológicos y varios quedando para su análisis los de tipo fisicoquímicos y químicos.

En cualquier caso, se estaría a lo dispuesto en la correspondiente resolución sobre la tramitación de la solicitud de concesión de aguas superficiales (expediente 2448/2019).

Por último, cabe indicar que, al transformarse una nueva superficie en regadío, aumenta la probabilidad de que elementos contaminantes lleguen a alguna masa

de agua, ya sean acuíferos o aguas superficiales. Entre ellos, se encuentran los insecticidas, plaguicidas y el aporte de nutrientes mediante fertilizaciones. Todos ellos cuando no los asumen la vegetación o la tierra son arrastrados por las aguas pluviales y de regadío a la red de drenaje natural. Según el informe emitido por la Confederación Hidrográfica del Guadiana, la actuación no conlleva vertidos al DPH del Estado, salvo los correspondientes retornos de riego. Por otro lado, la zona de actuación no se encuentra en zona vulnerable a la contaminación por nitratos, por lo que parece poco probable una eventual contaminación de las aguas subterráneas.

No obstante, a la hora de realizar posibles labores culturales consistentes en la aplicación de fertilizantes, fungicidas y/o plaguicidas, herbicidas, etc., deberán seguirse las recomendaciones de los manuales y códigos de buenas prácticas agrarias. Se deberá prestar especial atención en no realizar estas operaciones con previsión de fuertes lluvias, para evitar su lavado mediante los efectos de la escorrentía superficial o lixiviación. Asimismo, cualquier producto que se aplique al cultivo deberá estar debidamente identificado y autorizado su uso. Por tanto, aplicando las correspondientes medidas preventivas, las afecciones no deberían resultar significativas.

C.2.4 Geología y suelo.

Los principales impactos ambientales generados sobre el suelo en la fase de ejecución del proyecto, identificados por el promotor, son la alteración de la estructura natural y la edafología del suelo por el movimiento de tierras para establecer el cultivo y ejecución de zanjas para enterrar las tuberías de riego, compactación por el paso de la maquinaria y contaminación por mantenimiento inadecuado de las mismas.

Al tratarse la zona de actuación de una zona relativamente llana, con pendientes muy suaves menores al 3%, no se espera un incremento del riesgo de aparición de fenómenos erosivos, y como consecuencia pérdidas de suelo fértil, debido a estos movimientos de tierra. Asimismo, mediante la correcta aplicación de medidas preventivas y/o correctoras incluidas en el EsIA, en los informes emitidos por las administraciones públicas consultadas y en la presente resolución para mitigar estos impactos, se reducirá su magnitud de manera aceptable para el medio edáfico.

Durante la fase de explotación se producen una serie de impactos ambientales generados principalmente como consecuencia de la utilización de productos agroquímicos que pudieran derivarse de fenómenos de contaminación difusa generada por posibles retornos de riego, así como la aplicación directa de este tipo de sustancias al cultivo, ya sean productos fertilizantes o productos fitosanitarios.

En cuanto a la aplicación de sustancias agroquímicas, deberán seguirse las recomen-

daciones de los manuales y códigos de buenas prácticas agrarias y los reglamentos y demás normativa vigente, para mitigar los posibles impactos derivados de la utilización de estas sustancias.

Se recomienda la valoración, por parte del promotor, para el empleo de técnicas y prácticas culturales sostenibles, respetuosas con el medio ambiente, sobre todo en lo concerniente al control de malas hierbas, plagas y enfermedades, así como evitar la erosión y pérdida de suelo, evitando la siega química con herbicida, para ello se aplicarían técnicas de mínimo laboreo, y así reducir el riesgo de erosión y pérdida de suelo.

Según EsIA la gestión del suelo en las plantaciones que nos ocupan lo es con laboreo 0, con cobertura vegetal permanente en un 80 %, con picado de los restos de poda para generar un efecto mulching, esto unido a la fertirrigación y a las pendientes de trabajo hacen que sea una gestión optima en lo que a control de la erosión se refiere.

Por otro lado, el buen mantenimiento y uso de la maquinaria controlará el riesgo de posibles vertidos de sustancias contaminantes.

Por tanto, aplicando las medidas incluidas tanto en el EsIA, en los informes emitidos por las administraciones públicas consultadas, como en la presente resolución, tales como el mantenimiento de la cubierta vegetal y consolidación de las lindes, el impacto sobre el suelo puede considerarse compatible.

C.2.5 Paisaje.

El paisaje actual de la zona de estudio se encuentra antropizado debido a la actividad agrícola y ganadera a lo largo del tiempo, que ha ido transformando la vegetación primitiva constituida por bosques de encinas en un paisaje antropizado, resultado de la transformación por el hombre a lo largo de los siglos, y que actualmente es objeto de aprovechamiento agrícola y ganadero.

La afección sobre el paisaje durante la fase de construcción es la producida por la presencia de la maquinaria, vehículos pesados, casetas de obras, etc. Una vez concluidas las obras esta afección desaparece.

En la fase de funcionamiento, el impacto paisajístico se producirá en las zonas donde se implantará los nuevos cultivos de frutales, debido al cambio que se producirá al transformar estos terrenos, actualmente dedicados a tierra de labor, por cultivos leñosos de carácter permanente.

En cuanto a la alegación presentada referida a la simplicidad paisajística, el promotor indica que se pasa con el proyecto de un entorno con un río, zonas de secano, de regadío y dehesas, al mismo río, con un nuevo reparto entre secano regadío, manteniendo en su totalidad las dehesas, hay un mínimo cambio en el paisaje no hay una simplificación.

C.2.6 Calidad del aire, ruido y contaminación lumínica.

La calidad del aire se verá afectada por la emisión de partículas derivadas de los trabajos de preparación del terreno (movimientos de tierras, construcción de zanjas, transporte y carga de materiales, etc.), por gases derivados de la combustión y compuestos orgánicos volátiles derivados del uso de vehículos de obra y maquinaria, así como aumento de los niveles sonoros). Una vez concluidas las obras esta afectación desaparece.

Durante la fase de funcionamiento, los elementos que pueden originar ruidos y emisiones de partículas serán los procedentes de la maquinaria que realice las labores culturales de los cultivos y el funcionamiento de los equipos de bombeo, teniendo estos una baja incidencia sobre el entorno mediante el cumplimiento de toda la normativa relativa a ruidos. La contaminación lumínica es mínima o inexistente.

C.2.7 Patrimonio arqueológico y dominio público.

En cuanto al patrimonio cultural, según informe de la Dirección General de Bibliotecas, Archivos y Patrimonio Cultural hay presencia de varios yacimientos en las proximidades de la futura instalación, fundamentalmente el yacimiento denominado Dehesa Boyal 11 (YAC79432) y de cara a caracterizar posibles afecciones del proyecto sobre el patrimonio arqueológico no detectado en superficie que pudiera verse afectado durante el transcurso de las obras, se establecen una serie de medidas incluidas en el informe de la Dirección General de Bibliotecas, Archivos y Patrimonio Cultural.

En relación al dominio público hidráulico (DPH), como ya se ha indicado anteriormente, parte de la superficie de riego se ubicaría en zona de policía, el cual constituye el DPH del Estado. En este sentido, se establecen obligaciones de solicitud de autorizaciones previas para aquellas obras que se realicen en el DPH y sus zonas de servidumbre o policía.

C.2.8 Consumo de recursos y cambio climático.

El principal recurso natural consumido como consecuencia de la transformación a regadío pretendida es el agua, que proviene de una toma en el canal que conecta el

azud del río Rucas con el embalse de Sierra Brava, el origen del agua es el embalse de Rucas, con un consumo anual total de agua de 1.486.033 m³/año.

Como ya se ha indicado en el anterior apartado C.2.3 Sistema hidrológico y calidad de las aguas, la Oficina de Planificación Hidrológica de la Confederación Hidrográfica del Guadiana en su informe estima que existirían recursos hídricos suficientes para el otorgamiento de la concesión solicitada. En cualquier caso, se estaría a lo dispuesto en la correspondiente resolución sobre la tramitación de la solicitud de concesión expediente 2448/2019.

Por último, cabe indicar que durante la fase de funcionamiento y debido a la presencia de los cultivos agrícolas, se generará un impacto positivo frente al cambio climático, al aumentar la vegetación fijadora de gases de efecto invernadero.

C.2.9 Medio socioeconómico.

La incidencia sobre este factor es positiva, tanto en la fase de ejecución como de explotación del proyecto, al generarse oportunidades de creación de empleo. Asimismo, los trabajos de transformación y la posterior producción que se obtendrán contribuirán a generar rentas tanto directas como indirectas, produciéndose además una diversificación de los ingresos. Por otro lado, el proyecto contribuye a fijar población rural, afrontando el reto demográfico.

Todos estos impactos positivos son limitados, debido fundamentalmente al carácter local del proyecto.

C.2.10 Sinergias y efectos acumulativos.

Los principales efectos acumulativos y sinérgicos derivados de la ejecución del proyecto residen en la extracción de recursos hídricos, en este sentido, el órgano de cuenca competente (Confederación Hidrográfica del Guadiana) ha establecido que el aprovechamiento solicitado será compatible con las previsiones del vigente Plan Hidrológico, siempre que se cumplan las limitaciones indicadas en su informe. En cualquier caso, se estaría a lo dispuesto en la correspondiente resolución sobre la tramitación de la solicitud de concesión 2448/2019.

Por otro lado, la ampliación de la superficie dedicada al cultivo de especies permanentes, supondrán igualmente efectos acumulativos y sinérgicos.

No obstante, se considera que la ubicación y las características de las nuevas plantaciones de leñosos, con especies tradicionales de la zona, así como la aplicación de

las medidas incluidas tanto en el EsIA, en los informes emitidos por las administraciones públicas consultadas, como en la presente resolución hacen compatible dicho impacto ambiental.

C.2.11 Vulnerabilidad del proyecto ante riesgos derivados de accidentes graves o catástrofes.

El promotor incluye, de conformidad con lo estipulado en la Ley 9/2018, de 5 de diciembre, por la que se modifica la Ley 21/2013, de 9 de diciembre, de evaluación ambiental, un análisis de la vulnerabilidad del proyecto frente a catástrofes naturales y accidentes graves del proyecto, como inundaciones, incendios y terremotos, en el que concluye que, la vulnerabilidad del proyecto ante riesgos de accidentes graves o catástrofes es muy baja, tanto por probabilidad de que ocurran como por la baja entidad del proyecto que se plantea.

C.3. Conclusión del análisis técnico.

En consecuencia, una vez finalizado el análisis técnico del expediente de evaluación de impacto ambiental, se considera que el proyecto es viable desde el punto de vista ambiental siempre que se cumplan las condiciones y medidas preventivas, correctoras y compensatorias recogidas en la presente resolución, en los informes emitidos por las administraciones públicas consultadas y en la documentación ambiental presentada por el promotor, siempre que no entren en contradicción con las anteriores.

D. Condiciones y medidas para prevenir, corregir y compensar los efectos adversos sobre el medio ambiente.

El promotor deberá cumplir todas las medidas establecidas en los informes emitidos por las administraciones públicas consultadas, las medidas concretadas en el estudio de impacto ambiental, así como cumplir las medidas que se expresan a continuación, establecidas como respuesta al análisis técnico realizado. En los casos en que pudieran existir discrepancias entre unas y otras, prevalecerán las contenidas en la presente resolución.

D.1 Condiciones de carácter general.

1. Se notificará al órgano ambiental (Dirección General de Sostenibilidad) el inicio de las obras con una antelación mínima de un mes. La conclusión de los trabajos se comunicará igualmente al órgano ambiental, con el fin de comprobar que los trabajos se han realizado conforme a las condiciones técnicas establecidas.
2. Antes de comenzar los trabajos se podrá contactar con los Agentes del Medio Natural de la zona (Coordinación de la UTV8 – coordinacionutv8@juntaex.es), a efectos de asesoramiento para una correcta realización de los mismos.



3. Se informará a todo el personal implicado en la ejecución y explotación de este proyecto del contenido de la presente resolución, de manera que se ponga en su conocimiento las medidas que deben adoptarse a la hora de realizar los trabajos. Asimismo, se dispondrá de una copia de la presente resolución en el lugar donde se desarrollen los trabajos.
4. Todos los residuos generados en la ejecución y explotación del proyecto (mangueras, tuberías, envases, etc.) deberán ser gestionados según la normativa vigente, Ley 7/2022, de 8 de abril, de residuos y suelos contaminados para una economía circular. Se tendrá especial cuidado con los envases vacíos de productos fitosanitarios, considerados residuos peligrosos.
5. Con objeto de minimizar la afección al suelo, aguas superficiales y/o subterráneas no se permitirá el vertido directo o indirecto de aguas y productos susceptibles de provocar contaminación al medio.

D.2 Medidas en la fase de construcción.

1. Deberán conservarse íntegramente las lindes naturales y toda la vegetación presente en ellas, fomentando las mismas y evitando cualquier afección negativa, no pudiendo ser desbrozadas, ni se podrán aplicar herbicidas o plaguicidas y/o realizar quemas o dejar restos en su zona de influencia.
2. No se afectará a los elementos estructurales del paisaje agrario de interés para la biodiversidad (linderos de piedra y de vegetación, muros de piedra, majanos, regatos, fuentes, pilones, charcas, afloramientos rocosos, etc.).

D.3 Medidas en la fase de explotación.

1. Deberán conservarse íntegramente las lindes naturales y toda la vegetación presente en ellas, fomentando las mismas y evitando cualquier afección negativa, no pudiendo ser desbrozadas, ni se podrán aplicar herbicidas o plaguicidas y/o realizar quemas o dejar restos en su zona de influencia.
2. Si durante la realización de las actividades o durante la fase de funcionamiento se detectara la presencia o molestias a alguna especie incluida en el Catálogo de Especies Amenazadas de Extremadura (Decreto 37/2001; DOE n.º 30, de 13 de marzo de 2001) que pudiera verse afectada por los mismos, se estará a lo dispuesto por los Agentes del Medio Natural y/o técnicos de la Dirección General de Sostenibilidad, previa comunicación de tal circunstancia.



E. Conclusión de la evaluación de las repercusiones sobre la Red Natura 2000.

Visto el informe del Servicio de Conservación de la Naturaleza y Áreas Protegidas de la Dirección General de Sostenibilidad (CN23/7237) y, analizadas las características y ubicación del proyecto, se considera que no es susceptible de afectar de forma apreciable a los lugares de la Red Natura 2000, siempre que se cumplan las condiciones incluidas en el citado informe.

F. Conclusión de la evaluación de repercusiones sobre el estado de las masas de aguas afectadas.

Visto el informe de la Confederación Hidrográfica del Guadiana, en el que se establecen limitaciones y que determinadas actuaciones requieren autorización del organismo de cuenca, se establece que el proyecto es compatible con el Plan Hidrológico de cuenca.

De esta forma se considera que el proyecto no es susceptible de afectar de forma apreciable a las masas de agua afectadas, siempre que se actúe conforme a las directrices contenidas en la Directiva Marco del Agua (Directiva 2000/60/CE del Parlamento Europeo y del Consejo, de 23 de octubre de 2000, por la que se establece un marco comunitario de actuación en el ámbito de la política de aguas) y en concreto sobre los objetivos ambientales establecidos en ésta y en la correspondiente planificación hidrológica del Organismo de cuenca.

G. Programa de vigilancia y seguimiento ambiental.

1. El programa de vigilancia ambiental establecerá un sistema que garantice el cumplimiento de las indicaciones y de las medidas preventivas, correctoras y compensatorias contenidas en el EsIA, en los informes emitidos por las administraciones públicas consultadas y de la presente resolución, tanto en la fase de ejecución como en la de explotación. Este programa atenderá a la vigilancia, durante la fase de obras, y al seguimiento, durante la fase de explotación del proyecto.
2. Conforme a lo establecido en la disposición adicional séptima de la Ley 16/2015, deberá procederse por parte del promotor, a la designación de un coordinador ambiental que ejercerá las funciones de control y vigilancia ambiental con el objetivo de que las medidas preventivas, correctoras y complementarias previstas se lleven a cabo de forma adecuada. Dicho coordinador por tanto deberá elaborar y desarrollar un Plan de Vigilancia Ambiental con el fin de garantizar entre otras cuestiones el cumplimiento de las condiciones incluidas en la presente resolución, en los informes emitidos por las administraciones públicas consultadas y en el EsIA. También tendrá como finalidad observar la evolución de las variables ambientales en el ámbito de actuación del proyecto.



3. Antes del inicio de las obras se debe elaborar el Plan de Vigilancia y Seguimiento Ambiental, que deberá contener, al menos un calendario de planificación y ejecución de la totalidad de la obra, así como el sistema propuesto para garantizar el cumplimiento de las indicaciones y medidas, preventivas, correctoras y compensatorias contenidas en el EsIA, en los informes emitidos por las administraciones públicas consultadas y en la presente resolución, tanto en la fase de ejecución como en la de explotación.
4. Durante la fase de construcción, se deberá contar con informes sobre el desarrollo de las obras y, en todo caso, al finalizar éstas. Los informes de seguimiento incluirán la forma de ejecución de las medidas preventivas, correctoras y compensatorias previstas en la presente resolución, en los informes emitidos por las administraciones públicas consultadas y en el EsIA, así como el seguimiento de la evolución de los elementos ambientales relevantes.
5. Durante la fase de explotación, el Plan de Vigilancia y Seguimiento Ambiental deberá verificar la correcta evolución de las medidas aplicadas en la fase de obras y en fase de funcionamiento, el seguimiento de la respuesta y evolución ambiental del entorno a la implantación del proyecto.
6. Siempre que se detecte cualquier afección al medio no prevista, de carácter negativo, y que precise una actuación para ser evitada o corregida, se emitirá un informe especial con carácter urgente aportando toda la información necesaria para actuar en consecuencia.
7. Si se manifestase algún impacto ambiental no previsto, como degradación física y/o química del suelo, pérdida de vegetación natural, contaminación de las aguas, presencia de alguna especie incluida en el Catálogo de Especies Amenazadas de Extremadura que pudiera verse afectada, etc., el promotor quedará obligado a adoptar medidas adicionales de protección ambiental. Si dichos impactos perdurasen, a pesar de la adopción de medidas específicas para paliarlos o aminorarlos, se estaría a lo dispuesto por el personal de la Dirección General de Sostenibilidad, previa comunicación de tal circunstancia.

H. Comisión de seguimiento.

Considerando las condiciones y medidas para prevenir, corregir y compensar los efectos adversos sobre el medio ambiente establecidas en la presente resolución, no se estima necesario crear una comisión de seguimiento ambiental para el proyecto de referencia.

I. Otras disposiciones.



1. La presente declaración de impacto ambiental se emite solo a efectos ambientales y en virtud de la legislación específica vigente, sin perjuicio del cumplimiento de los demás requisitos o autorizaciones legales o reglamentariamente exigidas que, en todo caso, habrán de cumplirse.
2. Las condiciones de la declaración de impacto ambiental podrán modificarse de oficio o ante la solicitud del promotor conforme al procedimiento establecido en el artículo 85 de la Ley 16/2015, de 23 de abril, de protección ambiental de la Comunidad Autónoma de Extremadura, cuando concurra alguna de las siguientes circunstancias:
 - 2.1. La entrada en vigor de nueva normativa que incida sustancialmente en el cumplimiento de las condiciones de la declaración de impacto ambiental.
 - 2.2. Cuando la declaración de impacto ambiental establezca condiciones cuyo cumplimiento se haga imposible o innecesario porque la utilización de las nuevas y mejores tecnologías disponibles en el momento de formular la solicitud de modificación permita una mejor o más adecuada protección del medio ambiente, respecto del proyecto o actuación inicialmente sometido a evaluación de impacto ambiental.
 - 2.3. Cuando durante el seguimiento del cumplimiento de la declaración de impacto ambiental se detecte que las medidas preventivas, correctoras o compensatorias son insuficientes, innecesarias o ineficaces.
3. El promotor podrá incluir modificaciones del proyecto, como cambios en las condiciones de la concesión, aumento de la superficie de regadío, etc., conforme a lo establecido en el artículo 86 de la Ley 16/2015, de 23 de abril, de protección ambiental de la Comunidad Autónoma de Extremadura. Dichas modificaciones no podrán llevarse a cabo hasta que el órgano ambiental no se pronuncie sobre el carácter de la modificación, al objeto de determinar si procede o no someter nuevamente el proyecto al trámite ambiental oportuno.
4. La presente declaración de impacto ambiental no podrá ser objeto de recurso, sin perjuicio de los que, en su caso, procedan en vía administrativa y judicial frente al acto por el que se autoriza el proyecto.
5. La declaración de impacto ambiental del proyecto o actividad perderá su vigencia y cesará en la producción de sus efectos que le son propios si, una vez publicada en el Diario Oficial de Extremadura, no se hubiera comenzado la ejecución del proyecto o actividad en el plazo de cuatro años.
6. La presente declaración de impacto ambiental se remitirá al Diario Oficial de Extremadura para su publicación, así como a la sede electrónica del órgano ambiental.



En consecuencia, vistos el estudio de impacto ambiental y los informes incluidos en el expediente; la Ley 16/2015, de 23 de abril, de protección ambiental de la Comunidad Autónoma de Extremadura y demás legislación aplicable, la Dirección General de Sostenibilidad, a la vista de la propuesta del Servicio de Prevención, Calidad Ambiental y Cambio Climático, formula declaración de impacto ambiental favorable para el proyecto de modificación de concesión de puesta en riego por goteo de 275,1598 ha de frutales de hueso en la finca "Dehesa Boyal", ubicada en el polígono 4, parcelas 1, 57, 60, 61, 62 y 132, polígono 5, parcelas 2 y 9000 y polígono 7, parcela 57, del término municipal de Madrigalejo (Cáceres), al concluirse que no es previsible que la realización del proyecto produzca efectos significativos en el medio ambiente siempre que se cumplan las condiciones y medidas preventivas, correctoras y compensatorias recogidas en la presente declaración de impacto ambiental, en los informes emitidos por las administraciones públicas consultadas y en la documentación ambiental presentada por el promotor siempre que no entren en contradicción con las anteriores.

Mérida, 5 de enero de 2025.

El Director General de Sostenibilidad,
GERMÁN PUEBLA OVANDO



RESOLUCIÓN de 5 de enero de 2025, de la Dirección General de Sostenibilidad, por la que se formula informe de impacto ambiental del proyecto de puesta en riego de 48 ha de olivar, en el polígono 8, parcelas 7, 8, 9, 10, 11, 12, 13, 14 y 15, y polígono 7, parcelas 87 y 88, del término municipal Peraleda del Zaucejo, promovido por Juan José Sánchez Moreno. Expte.: IA23/0596. (2025060029)

La Ley 16/2015, de 23 de abril, de protección ambiental de la Comunidad Autónoma de Extremadura, en su artículo 73 prevé los proyectos que deben ser sometidos a evaluación ambiental simplificada por el órgano ambiental a los efectos de determinar que el proyecto no tiene efectos significativos sobre el medio ambiente, o bien, que es preciso su sometimiento al procedimiento de evaluación de impacto ambiental ordinaria, regulado en la subsección 1.ª de sección 2.ª del capítulo VII, del título I, de la ley, por tener efectos significativos sobre el medio ambiente.

El proyecto de puesta en riego de 48 ha de olivar en el polígono 8 parcelas 7, 8, 9, 10, 11, 12, 13, 14 y 15 y polígono 7 parcelas 87 y 88, del término municipal Peraleda del Zaucejo, promovido por Juan José Sánchez Moreno, se encuadra en el grupo 1. "Agricultura, silvicultura, acuicultura y ganadería" epígrafe d) "Proyectos de gestión de recursos hídricos para la agricultura" punto 2.º "Proyectos de transformación a regadío o de avenamiento de terrenos, cuando afecten a una superficie superior a 10 ha, no incluidos en el anexo IV" del anexo V de la Ley 16/2015, de 23 de abril, de protección ambiental de la Comunidad Autónoma de Extremadura.

Es órgano competente para la formulación del informe de impacto ambiental relativo al proyecto, la Dirección General de Sostenibilidad de la Consejería de Agricultura, Ganadería y Desarrollo Sostenible de conformidad con lo dispuesto en el artículo 7.1.d) del Decreto 233/2023, de 12 de septiembre, por el que se establece la estructura orgánica de la Consejería de Agricultura, Ganadería y Desarrollo Sostenible y se modifica el Decreto 77/2023, de 21 de julio, por el que se establece la estructura orgánica básica de la Administración de la Comunidad Autónoma de Extremadura.

Los principales elementos del análisis ambiental del proyecto son los siguientes:

1. Objeto, descripción y localización del proyecto. Promotor y órgano sustantivo.

El proyecto consiste, en la implantación un regadío de 48 ha de olivar. Se establecerá un sistema de riego por goteo mediante una concesión de aguas subterráneas.

La superficie a transformar en regadío, se corresponde con el polígono 8 parcelas 7, 8, 9, 10, 11, 12, 13, 14 y 15 y polígono 7 parcelas 87 y 88 del término municipal de Peraleda del



Zaucejo (Badajoz). Dichas parcelas, se abastecerán a través de 1 pozo de sondeo situado en la misma zona del proyecto, polígono 8 parcela 13 del término municipal de Peraleda del Zaucejo.

Las actuaciones están fuera de la Red Natura 2000.

El promotor del proyecto es Juan José Sánchez Moreno.

La autorización administrativa de la concesión de aguas, así como las actuaciones en dominio público hidráulico, corresponden a la Confederación Hidrográfica del Guadiana.

Por otra parte, a la Dirección General de Infraestructuras Rurales, Patrimonio y Tauromaquia de la Consejería de Gestión Forestal y Mundo Rural, le corresponde la planificación de los recursos hidráulicos con interés agrario, dentro del ámbito de competencias propio de la Comunidad Autónoma. También las competencias derivadas de la aplicación de la Ley 6/2015, de 24 de marzo, Agraria de Extremadura, en relación con las actuaciones en materia de regadíos.

2. Tramitación y consultas.

Con fecha 28 de agosto de 2023, el promotor del proyecto remitió a la Dirección General de Sostenibilidad, el documento ambiental del proyecto con objeto de determinar la necesidad de sometimiento al procedimiento de evaluación de impacto ambiental.

Dando cumplimiento a lo establecido en el artículo 75.1 de la Ley 16/2015, de 23 de abril, de protección ambiental de la Comunidad Autónoma de Extremadura, con fecha 22 de septiembre de 2023, la Dirección General de Sostenibilidad realiza consultas a las Administraciones Públicas afectadas y las personas interesadas que se relacionan en la tabla adjunta. Se han señalado con una "X" aquellas Administraciones Públicas y personas interesadas que han emitido respuesta.

Tras la recepción del informe de la Confederación Hidrográfica del Guadiana de fecha 15 de diciembre de 2023, se realizó trámite al promotor, el cual remitió documentación aclaratoria.

Tras la recepción del informe de la Servicio de Ordenación y Gestión Forestal de la Dirección General de Gestión Forestal, Caza y Pesca de fecha 29 de enero de 2024, se realizó trámite al promotor, el cual remitió documentación aclaratoria que fue adjuntada en una nueva consulta a la Servicio de Ordenación y Gestión Forestal de la Dirección General de Gestión Forestal, Caza y Pesca de fecha 18 de junio de 2024.



Relación de Consultas	Respuestas recibidas
Servicio de Conservación de la Naturaleza y Áreas Protegidas de la Dirección General de Sostenibilidad.	X
Dirección General de Bibliotecas, Archivos y Patrimonio Cultural	X
Confederación Hidrográfica del Guadiana	X
Ayuntamiento de Peraleda del Zaucejo	-
Dirección General de Infraestructuras Rurales, Patrimonio y Tauromaquia. Servicio de Regadíos	X
Servicio de Ordenación y Gestión Forestal de la Dirección General de Gestión Forestal, Caza y Pesca	X
Dirección General de Urbanismo, Ordenación del Territorio y Agenda Urbana. Servicio de Urbanismo	X
Dirección General de Urbanismo, Ordenación del Territorio y Agenda Urbana. Servicio de Ordenación del territorio	X
Servicio de Infraestructuras del Medio Rural de la Dirección General de Infraestructuras Rurales, Patrimonio y Tauromaquia.	X
Ecologistas en Acción	-
Adenex	-
AMUS	-
SEO-Bird/Life	-
Asociación Ecologistas Extremadura	-
Fundación Naturaleza y Hombre	-
GREENPEACE	-

El resultado de las contestaciones de las distintas administraciones públicas, se resume a continuación:

- La Confederación Hidrográfica del Guadiana, informa que, por el interior de la zona de riego discurre los cauces del arroyo de las Cuerdas y un arroyo tributario del anterior, que constituyen el DPH del Estado, definido en el artículo 2 del Texto Refundido de la Ley de Aguas (TRLA), aprobado por el Real Decreto Legislativo 1/2001, de 20 de julio. Las tuberías de riego cruzarían estos cauces.



Conforme al artículo 72 del Reglamento del DPH, aprobado por Real Decreto 849/1986, de 11 de abril, la utilización o el aprovechamiento por los particulares de los cauces o de los bienes situados en ellos requerirá la previa autorización administrativa, todo ello sin perjuicio de los casos en los que sea de aplicación la tramitación de una correspondiente declaración responsable. En este cualquier caso, se tramitará conjuntamente con la oportuna concesión de aguas públicas.

En ningún caso se autorizará dentro del DPH la construcción, montaje o ubicación de instalaciones destinadas a albergar personas, aunque sea con carácter provisional o temporal.

De acuerdo con los artículos 6 y 7 del Reglamento del DPH, los terrenos (márgenes) que lindan con los cauces, están sujetos en toda su extensión longitudinal a:

- Una zona de servidumbre de 5 metros de anchura para uso público, con los siguientes fines: protección del ecosistema fluvial y del DPH; paso público peatonal, vigilancia, conservación y salvamento; y varado y amarre de embarcaciones en caso de necesidad.
- Una zona de policía de 100 metros de anchura en la que se condiciona el uso del suelo y las actividades que se desarrollen. De acuerdo con el artículo 9 del mismo Reglamento, cualquier obra o trabajo en la zona de policía de cauces (que incluye también la zona de servidumbre para uso público) precisará autorización administrativa previa del Organismo de cuenca, que, en este caso, se tramitará conjuntamente con la oportuna concesión de aguas públicas.

Los ríos y arroyos funcionan como corredores ecológicos y de biodiversidad, por lo que siempre se debe respetar su continuidad, tanto lateral como longitudinal, de acuerdo con el artículo 126 bis del Reglamento del DPH.

Todas las actuaciones asociadas al establecimiento y funcionamiento de nuevas infraestructuras lineales (caminos, carreteras, conducciones, etc.), deben garantizar, tanto el trazado en planta de los cauces que constituyen el DPH del Estado, como su régimen de caudales. Para ello deberán desarrollarse mecanismos específicos que garanticen este mantenimiento, minimizando las variaciones de caudal durante la ejecución de las obras, y sin que se produzca modificación entre el régimen de caudales anterior y posterior a la ejecución de las mismas.

Los cruces subterráneos de cualquier tipo de conducción con un cauce que constituya el DPH del Estado, se deben proyectar enterrados, quedando al menos un resguardo de 1 metro entre la cara superior de la obra de cruce con el lecho del río.

Analizada la documentación aportada, se ha observado que no coincide la superficie de riego representada en los planos aportados con los recintos relacionados en la memoria ambiental. Según los datos obrantes en este organismo, el promotor solicitó, con fecha 21/11/2017, una concesión de aguas subterráneas, la cual se tramita con n.º de expediente 3476/2017, para riego de 50 ha un cultivo leñoso (olivar). En la tramitación del citado expediente, con fecha 09/11/2023 se requirió al promotor aclaración sobre los recintos incluidos en la superficie de riego. Con fecha 16/11/2023, el promotor ha remitido anexo a la memoria, en el que se aclara los recintos que forman parte de la superficie de riego, los cuales se representan en el mapa adjunto y se relacionan en la siguiente tabla:

PROVINCIA	TÉRMINO MUNICIPAL	POLÍGONO	PARCELA	RECINTOS
Badajoz	Peraleda del Zaucejo	7	87	1
			88	1
		8	7	3
			8	1
			9	2
			10	1
			11	1, 3 y 4
			12	3, 7, 8, 10 y 11
			13	3, 6 y 7
			14	1
			15	1

La captación de aguas subterráneas se encontraría fuera de MASb definida en el Plan Hidrológico de la parte española de la Demarcación Hidrográfica del Guadiana (DHGn), aprobado por el Real Decreto 35/2023, de 24 de enero (BOE n.º 35, de 10/02/2023).

En cualquier caso, se estaría a lo dispuesto en la correspondiente resolución sobre la tramitación de la solicitud de aprovechamiento de aguas subterráneas.

Según lo dispuesto en la Orden ARM/1312/2009, de 20 de mayo, por la que se regulan los sistemas para realizar el control efectivo de los volúmenes de agua utilizados por los aprovechamientos de agua del DPH, de los retornos al citado DPH y de los vertidos al mismo, para el control del volumen derivado por las captaciones de agua del DPH, el titular del mismo queda obligado a instalar y mantener a su costa un dispositivo de medición de los volúmenes o caudales de agua captados realmente (contador o aforador).

La actuación no conlleva vertidos al DPH del Estado, salvo los correspondientes retornos de riego.

Conforme a dispuesto en el artículo 253 ter del Reglamento del DPH, no tendrán la consideración de vertido de agua residual, tal como se define en el artículo 1 bis.a) de dicho Reglamento, los retornos de agua procedentes del regadío. Será objeto de regulación específica la protección de las aguas frente a la contaminación generada por la actividad agraria, sin perjuicio de aplicar el régimen sancionador del TRLA cuando dicha actividad sea causante de contaminación en las aguas continentales.

El organismo de cuenca, podrá establecer, a la vista de la incidencia de los retornos de regadío en la consecución de los objetivos ambientales de las masas de agua, requisitos complementarios a los sistemas de control efectivo de los caudales de agua utilizados y retornados al DPH, que se integrarán, en su caso, en un plan de vigilancia específico para cada aprovechamiento. Dicho plan de vigilancia tendrá por objeto el control de los caudales de agua retornados y su calidad a partir de la realización de aforos directos o de la toma de muestras en las épocas que se considere representativas del aprovechamiento, todo ello certificado por una entidad colaboradora de la administración hidráulica.

Los titulares del derecho al uso privativo del agua para riego deberán elaborar el plan cuando así lo prevea el organismo de cuenca, de acuerdo con las indicaciones concretas que éste les notifique, así como adoptar las medidas necesarias para su puesta en práctica, comunicando cualquier incidencia que pudiera suceder relacionada con el objeto de control. Asimismo, las autoridades agrarias de las comunidades autónomas podrán imponer requisitos de control en materia de enriquecimiento por nutrientes y plaguicidas de las aguas tras su aprovechamiento, que podrán incluirse en dicho plan.

En la relación a la existencia o inexistencia de recursos suficientes para satisfacer nuevas demandas hídricas, la captación del recurso se sitúa dentro del Sistema de Explotación Central, definido en el art. 2 y el apéndice 2 de las disposiciones normativas del vigente Plan Hidrológico de la parte española de la DHGn, y fuera de las MASb definidas en el apéndice 4 de la disposiciones normativas del Plan.

El Plan Hidrológico no cuantifica de forma diferenciada los recursos subterráneos disponibles fuera de las masas definidas ni establece asignación específica para el aprovechamiento de estos recursos, no obstante, de acuerdo con el art. 27.3 de su Normativa, en zonas situadas fuera de las masas de agua subterránea, existe la posibilidad de otorgar en concesión recursos adicionales no cuantificados en el Plan, siempre que no se produzca afección a las masas de agua superficial ni a otros aprovechamientos preexistentes.



En cualquier caso, como ya se ha expuesto, se estaría a lo dispuesto en la correspondiente resolución sobre la tramitación de la solicitud de concesión 3476/2017.

- El Servicio de Conservación de la Naturaleza y Áreas Protegidas de la Dirección General de Sostenibilidad, informa de manera favorable, siempre que se cumplan una serie de medidas que se han incluido en este informe ambiental. Además, informa que, no hay datos de presencia de las especies no en la parcela en estudio. Por tanto, no se espera que haya afecciones significativas. No obstante, se deberán respetar las siguientes medidas.
- Servicio de Infraestructuras del Medio Rural de la Dirección General de Infraestructuras Rurales, Patrimonio y Tauromaquia informa que:
 - Una vez estudiada la documentación presentada, se informa que el proyecto de “Puesta en riego de 50ha”, en el polígono 8 parcelas 7 a 15 y en el polígono 7 parcelas 87 y 88 del término municipal de Peraleda del Zaucejo (Badajoz), promovido por Juan José Sánchez Moreno, no afecta a ninguna de las vías pecuarias existentes en el citado término municipal.
 - Por todo ello y en cumplimiento de la legislación vigente en materia de vías pecuarias (Ley 3/1995, de 23 de marzo, Decreto 49/2000 de 8 de marzo, Ley 6/2015 de 24 de marzo), se da traslado para su conocimiento y efectos oportunos.
- El Servicio de Ordenación del Territorio de la Dirección General de Urbanismo, Ordenación del Territorio y Agenda Urbana en relación con la consulta de referencia se informa lo siguiente:
 - En relación con la consulta de referencia se informa que, a efectos de ordenación del territorio de la Comunidad Autónoma de Extremadura, no se detecta afección sobre ningún Plan Territorial ni Proyecto de Interés Regional con aprobación definitiva por la Ley 15/2001, de 14 de diciembre, del Suelo y Ordenación del Territorio de Extremadura, y modificaciones posteriores (derogada por Ley 11/2018, de 21 de diciembre).
 - Asimismo, no se detecta afección sobre ningún instrumento de ordenación territorial general (Plan Territorial), de ordenación territorial de desarrollo (Plan de Suelo Rústico, Plan Especial de Ordenación del Territorio) ni de intervención directa (Proyecto de Interés Regional) de la Ley 11/2018, de 21 de diciembre, de ordenación territorial y urbanística sostenible de Extremadura, en vigor desde el 27 de junio de 2019, si bien, está en fase de tramitación el Plan Territorial de La Campiña, en cuyo ámbito se encuentra el término municipal de Peraleda del Zaucejo y que establecerá una nueva regulación cuando se apruebe definitivamente

- El Servicio de Urbanismo de la Dirección General de Urbanismo, Ordenación del Territorio y Agenda Urbana informa de lo siguiente:
 - En el término municipal de Peraleda del Zaucejo se encuentra actualmente vigente el Plan General Municipal de Peraleda del Zaucejo aprobado definitivamente por Resolución de 27 de marzo de 2014, de la Comisión de Urbanismo y Ordenación del Territorio de Extremadura, publicado en el DOE n.º 223 de 19 de noviembre de 2014
 - En virtud de lo establecido en los artículos 143.3.a), 145.1 y 164 de la Ley 11/2018, de 21 de diciembre, de ordenación territorial y urbanística sostenible de Extremadura, corresponde al Municipio de Peraleda del Zaucejo realizar el control de legalidad de las actuaciones, mediante el procedimiento administrativo de control previo o posterior que en su caso corresponda, comprobando su adecuación a las normas de planeamiento y al resto de legislación aplicable
- El Servicio de Ordenación y Gestión Forestal de la Dirección General de Gestión Forestal, Caza y Pesca informa con fecha 29 de enero de 2024 lo siguiente:

Sobre parte de esta superficie constan dos expedientes de cambio de uso para la plantación de olivar de secano, expedientes C20060137 y C22060184, ambos informados favorablemente con ciertas condiciones, entre las que se incluyen el respetar sin plantar las zonas de reserva que se concretaban en los informes y en el resto de la superficie respetar un radio de 8 m libre de cultivo alrededor de las encinas existentes. Se adjunta croquis con las superficies informadas en cada expediente y sus zonas de reserva

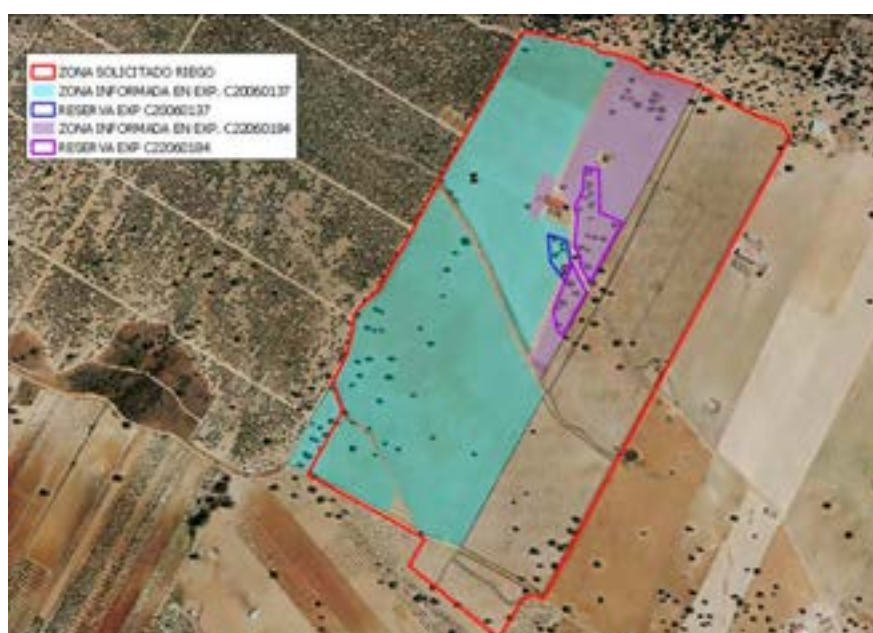

Respecto al resto de la superficie solicitada, en gran parte de ella (parcelas 13, 14 y 15 del polígono 8, parcela 88 del polígono 7 y recintos 10 y 11 de la parcela 12 del polígono 8), aunque presentan arbolado forestal, el olivar existe desde antes de la aprobación del Decreto 57/2018, de cambios de uso, por lo que se trata de terreno agrícola. Además, según se indica en la documentación presentada, las instalaciones de la red de riego en estas zonas están realizadas desde 2017. Por último, en la parcela 10 del polígono 8 y la parcela 87 del polígono 7, según ortofoto la plantación de olivos es posterior a 2018. No obstante, en las ortofotos históricas se comprueba que no presentan arbolado forestal y han estado dedicadas al cultivo agrícola y/o pastos desde hace tiempo, por lo que el Decreto 57/2018, no les afecta. Se aporta croquis con estas superficies



La toma de datos de los Agentes del Medio Natural (1 de octubre de 2023) indica que en las parcelas 13, 14 y 15, en las que la plantación de olivos se ha realizado antes de 2018, el estado fitosanitario de las encinas presentes es bueno. En el resto de las parcelas solicitadas (e informadas en los expedientes C20060137 y C22060184) se ha respetado un radio de 8 m alrededor de las encinas libre de cultivo, excepto 4 olivos que se han ubicado a menos de 8 m. La zona de reserva también se ha respetado. Añade que las encinas presentan un buen estado fitosanitario.

A la vista de todo lo expuesto, diferenciamos 2 situaciones: (1) zona con olivar que fue informado favorablemente en los expedientes de cambio de uso C20060137 y C22060184 y (2) resto de superficie.



En todo caso y en ambas zonas, las medidas y/o condiciones a establecer con respecto a la puesta en riego del olivar serían las siguientes:

- La red y sistema de riego no afectará al sistema radical ni a la vitalidad de las encinas. En caso de que la red de riego tenga que pasar bajo la copa del arbolado lo hará de forma superficial.
- No se realizarán movimientos de suelo ni operaciones bajo copa (gradeos profundos, subsolados...) que pongan en riesgo la supervivencia de este arbolado. Del mismo modo, los tratamientos selvícolas (podas...) futuros se harán conforme a las normas técnicas indicadas en el Decreto 134/2019, sin cortes superiores a 18 cm (de diámetro) y manteniendo una correcta conformación y equilibrio de la copa. Y en los trabajos asociados al cultivo se extremará la precaución para evitar daños a las encinas.

Pero, además, indicamos que la zona (2) se trata de terrenos agrícolas con cultivo leñoso permanente que coexiste con árboles forestales. Ambas especies deben ser respetadas de forma que se asegure la mejor producción agrícola con la conservación de las encinas. Por ello, si hubiera algún olivo bajo copa de las mismas no se debe regar. Entendemos que ello supondrá una pérdida en la cosecha de estos pies pero asumible por favorecer el mantenimiento de las encinas y las ventajas ambientales que su presencia conlleva.

La zona (1), aunque el cambio de uso fue informado favorablemente, dado que la plantación de olivos se ha realizado sin cumplir las condiciones establecidas en los informes emitidos, y existen plantas de olivo bajo copa y/o en un radio de 8 m desde el tronco de las encinas, se deben eliminar estos olivos. El informe de este Servicio será desfavorable mientras no se cumpla esta medida.

- Tras la recepción del informe del Servicio de Ordenación y Gestión Forestal de la Dirección General de Gestión Forestal, Caza y Pesca de fecha 29 de enero de 2024, se realizó trámite al promotor, el cual remitió documentación aclaratoria que fue adjuntada en una nueva consulta a la Servicio de Ordenación y Gestión Forestal de la Dirección General de Gestión Forestal, Caza y Pesca de fecha 18 de junio de 2024. Tras dicha consulta, el Servicio de Ordenación y Gestión Forestal de la Dirección General de Gestión Forestal, Caza y Pesca remite nuevo informe con fecha 18 de junio de 2024 en los siguientes términos:

Con fecha 29/01/2024 se emitió informe forestal relativo a la puesta en riego de 50 ha de olivar en varias parcelas de Peraleda del Zaucejo, promovido por Juan



José Sánchez Moreno y a instancias del Servicio de Prevención, Calidad Ambiental y Cambio Climático. En parte de la superficie solicitada se habían emitido informes anteriores (C20060137 y C22060184) favorables al cambio de cultivo (plantación de olivos) siempre que se respetarán sin cultivar la copa y/o un radio de 8 m alrededor de las encinas existentes. Esta condición no había sido cumplida y el informe emitido el 29/01/2024 concluía que se debían eliminar estos olivos. El informe de este Servicio sería desfavorable mientras no se cumpliera esta medida.

Con fecha 7 de junio de 2024 se recibe documentación del Servicio de Prevención solicitando comprobación respecto a la eliminación de los frutales indicados.

Solicitada la comprobación al Agente del Medio Natural, con fecha 10 de junio de 2024 confirma la retirada de dichas plantas. Por ello, procede informar favorablemente la puesta en riego, dado que el cambio de cultivo se ha realizado respetando el arbolado (diámetro normal > 15 cm) presente en la zona de actuación y un radio alrededor de ellos de al menos 8 m (o el radio de copa si este es superior) desde el tronco de cada pie para evitar interferencias con el cultivo, en cumplimiento de la instrucción n.º 1/2018 de la Dirección General.

No obstante, se recuerda que deben cumplirse las siguientes condiciones:

- La red y sistema de riego no afectará al sistema radical ni a la vitalidad de las encinas. En caso de que la red de riego tenga que pasar bajo la copa del arbolado lo hará de forma superficial.
- No se realizarán movimientos de suelo ni operaciones bajo copa (gradeos profundos, subsolados...) que pongan en riesgo la supervivencia de este arbolado. Del mismo modo, los tratamientos selvícolas (podas...) futuros se harán conforme a las normas técnicas indicadas en el Decreto 134/2019, sin cortes superiores a 18 cm (de diámetro) y manteniendo una correcta conformación y equilibrio de la copa. Y en los trabajos asociados al cultivo se extremará la precaución para evitar daños a las encinas
- En la zona donde el cultivo leñoso existía antes de 2018, olivos y encinas deben ser respetadas de forma que se asegure la mejor producción agrícola con la conservación de las encinas. Por ello, si hubiera algún olivo bajo copa de las mismas no se debe regar. Entendemos que ello supondrá una pérdida en la cosecha de estos pies pero asumible por favorecer el mantenimiento de las encinas y las ventajas ambientales que su presencia conlleva.
- El Servicio de Regadíos de la Dirección General de Infraestructuras Rurales, Patrimonio y Tauromaquia informa de que, dejando a salvo todo lo relacionado con

la Sanidad y Medio Ambiente, podemos considerar que si es cierto que cualquier aporte de agua a un cultivo va a traducirse en un incremento de producción y más aún si lo comparamos con las producciones en secano, no obstante, se estima que el proyecto presentado no cumple con las exigencias mínimas en cuanto consumos de agua para considerarlo cultivo de regadío. Sin embargo, es el organismo de cuenca el competente para autorizar la concesión solicitada de aguas públicas subterráneas.

- La Dirección General de Bibliotecas, Archivos y Patrimonio Cultural informa que, en el entorno de la zona de actuación se localiza el yacimiento denominado Castillejo del Carrizal (YAC71528) y dada la extensión de la superficie abarcada por la zona de estudio y de cara a caracterizar posibles afecciones del proyecto sobre el patrimonio arqueológico no detectado en superficie que pudiera verse afectado durante el transcurso de las obras, se deberán llevar a cabo las siguientes medidas preventivas, con carácter previo a la ejecución de las obras:
 - Realización de una prospección arqueológica superficial con carácter intensivo por equipo técnico especializado en toda la superficie de las parcelas afectadas, así como en áreas de servidumbres, zonas de paso para maquinaria, acopios y préstamos para localizar, delimitar y caracterizar los yacimientos arqueológicos, paleontológicos o elementos etnográficos que pudieran localizarse a tenor de estos trabajos, siguiendo los criterios metodológicos estipulados a tales efectos. La finalidad de estas actuaciones previas será determinar con el mayor rigor posible la afección del proyecto respecto a los elementos patrimoniales detectados.
 - Una vez realizada esta prospección arqueológica será remitido informe técnico preceptivo a la Dirección General de Bibliotecas, Archivos y Patrimonio Cultural con copia, en su caso, al organismo que tuviera delegada esas competencias en función del ámbito de actuación de la actividad. En el caso de que estos trabajos confirmaran la existencia de restos arqueológicos que pudieran verse afectados por las actuaciones derivadas del proyecto de referencia, el informe incluirá obligatoriamente una primera aproximación cronocultural de los restos localizados y se definirá la extensión máxima del yacimiento en superficie.
 - Una vez recibido el informe señalado en el apartado anterior, se cursará, si procede, visita de evaluación con carácter previo y con posterioridad se emitirá el preceptivo documento de viabilidad con indicación de los criterios técnicos y metodológicos que deberán adoptarse por el promotor para el correcto desarrollo de la actividad propuesta.

En virtud de asegurar la transferencia social del conocimiento desprendido tras la puesta en marcha del programa de medidas preventivas y correctoras establecidas en aras de mitigar cualquier impacto que el proyecto de referencia pudiese provocar sobre el patrimonio histórico y arqueológico, el promotor del proyecto deberá asumir el desarrollo de cuántas acciones encaminadas a la difusión, divulgación y socialización del conocimiento se consideren oportunas a juicio de la Dirección General de Bibliotecas, Archivos y Patrimonio Cultural a partir de las características que presenten las actuaciones arqueológicas autorizadas. En el caso de implementarse medidas destinadas a tales fines, éstas, aparecerán recogidas en los correspondientes informes de viabilidad arqueológica emitidos tras la ejecución del programa de medidas preventivas vinculadas al proyecto en trámite.

Todas las actividades aquí contempladas se ajustarán a lo establecido al respecto en el título III y IV de la Ley 2/1999, de Patrimonio Histórico y Cultural de Extremadura, en el Decreto 93/1997, regulador de la actividad arqueológica en Extremadura, así como a la Ley 3/2011, de 17 de febrero de 2011, de modificación parcial de la Ley 2/1999.

A la vista de las observaciones anteriormente reseñadas, se recomienda que la Directora General de Bibliotecas, Archivos y Patrimonio Cultural remita el presente informe en relación con la redacción del proyecto, para que dé traslado al adjudicatario de la redacción del proyecto de las medidas preventivas indicadas en los apartados a, b, y c del presente informe.

El presente informe se emite conforme a lo dispuesto en el artículo 46 de la Ley 21/2013, de 9 de diciembre, de evaluación ambiental y en la Ley 2/1999 de 29 de marzo de Patrimonio Histórico y Cultural de Extremadura, sin perjuicio del cumplimiento de aquellos otros requisitos legal o reglamentariamente establecidos.

— Se ha solicitado y recibido informe auxiliar del Agente del Medio Natural de la zona de actuación.

3. Análisis del expediente.

Una vez analizada la documentación que obra en el expediente, y considerando las respuestas recibidas a las consultas practicadas, se realiza el siguiente análisis para determinar la necesidad de sometimiento del proyecto al procedimiento de evaluación de impacto ambiental ordinaria previsto en la subsección 1.^a de la sección 2.^a del capítulo VII del título I, según los criterios del anexo X, de la Ley 16/2015, de 23 de abril, de protección ambiental de la Comunidad Autónoma de Extremadura.

3.1. Características del proyecto.

El proyecto consiste en la implantación de un regadío de 48 ha de olivar con marco de plantación 6 x 6 m. Se establecerá un sistema de riego por goteo mediante una concesión de aguas subterráneas.

La superficie a transformar en regadío, se corresponde con el polígono 8 parcelas 7, 8, 9, 10, 11, 12, 13, 14 y 15 y polígono 7 parcelas 87 y 88, del término municipal de Peraleda del Zaucejo (Badajoz).

El agua necesaria para el riego, cuantificada en una demanda anual de 43.333 m³/año según la documentación aportada por el promotor, proviene de 1 pozo de sondeo situado en la misma zona del proyecto, polígono 8 parcela 13 del término municipal de Peraleda del Zaucejo (Badajoz).

Según se desprende del análisis de las ortofotografías históricas y de la información contenida en el documento ambiental y de la información proporcionada por el Agente del Medio Natural, parte del proyecto se ejecutó en 2017 (parcelas 13, 14 y 15 del polígono 8, parcela 88 del polígono 7 y recintos 10 y 11 de la parcela 12 del polígono 8). En el resto de la zona han sido realizadas las plantaciones muy recientemente pero aún no posee instalación de riego. El promotor solicitó la concesión de agua para riego a la Confederación Hidrográfica del Guadiana con fecha 21 de noviembre de 2017 con número de expediente 3476/2017.

Las características cartográficas del proyecto son las siguientes:

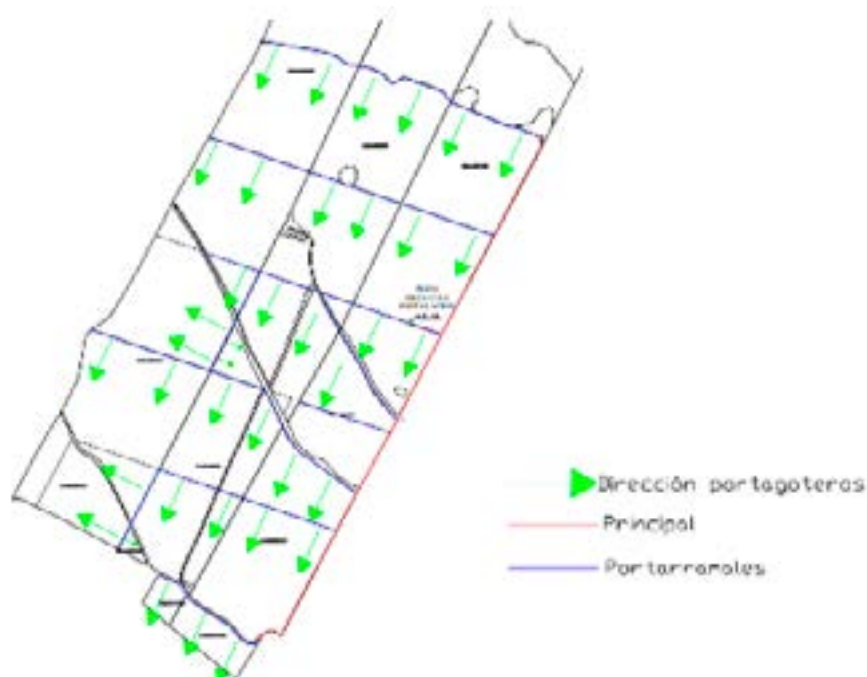

Las características de las instalaciones son las siguientes:

Pozo 1	Coordenadas (UTM Huso 30)	X: 279.174,84 Y: 4.265.360,93
	Profundidad (m)	39
	Diámetro entubado (mm)	180
	Caudal (l/s)	3,89
	Bomba (cv)	2
Tuberías	Principal	PVC 63 mm
	Secundaria	PVC 63 mm
	Portagoteros	PVC 20 mm
Goteros	l/h	2 goteros por almendro de 4 l/h
Otros accesorios	Caseta de riego	Pequeña edificación para los equipos
	Equipo de bombeo	Placas fotovoltaicas

3.2. Ubicación del proyecto.

3.2.1 Descripción del lugar.

La zona de actuación se encuentra en una zona tradicionalmente dedicada a cultivo de cereales con grandes zonas de dehesa.

La actividad se localiza a unos 4,5 km aproximadamente de Peraleda del Zaucejo (Badajoz) y a unos 11,5 km de Monterrubio de la Serena (Badajoz).

Respecto a los espacios naturales protegidos, las parcelas de las instalaciones no se encuentran incluidas en ningún espacio de la Red de Áreas Protegidas de Extremadura.

En cuanto a la vegetación natural en la zona de actuación, existen numerosas encinas en buen estado vegetativo las cuales serán respetadas, además de la vegetación natural de los linderos. Parte del proyecto se ejecutó en 2017 (parcelas 13, 14 y 15 del polígono 8, parcela 88 del polígono 7 y recintos 10 y 11 de la parcela 12 del polígono 8). En el resto de la zona han sido realizadas las plantaciones muy recientemente pero aún no posee instalación de riego

3.2.2 Alternativas de ubicación.

El documento ambiental plantea alternativas de ubicación a la seleccionada, cambio de actividad o mantener los cultivos tradicionales en secano.

Finalmente, la alternativa seleccionada para la instalación de la puesta en riego de las 50 ha de olivar para mejorar técnica de la explotación, mejora de producción y viabilidad económica.

3.3. Características del potencial impacto.

3.3.1. Red Natura 2000 y Áreas Protegidas.

El Servicio de Conservación de la Naturaleza y Áreas Protegidas de la DGS indica que la actividad no se encuentra incluida dentro de espacios de la Red Natura 2000 ni de otras Áreas Protegidas de Extremadura.

No hay datos de la presencia de valores naturales reconocidos en los Planes de Gestión de los espacios Natura 2000 y/o en la Ley 42/2007, de 13 de diciembre, del Patrimonio Natural y de la Biodiversidad.

3.3.2. Sistema hidrológico y calidad de las aguas.

Por el interior de la zona de riego discurren los cauces del arroyo de las Cuerdas y un arroyo tributario del anterior, que constituyen el DPH del Estado, definido en el artículo 2 del texto refundido de la Ley de Aguas (TRLA), aprobado por el Real Decreto Legislativo 1/2001, de 20 de julio. Las tuberías de riego cruzarían estos cauces.

El agua necesaria para el riego, cuantificada en una demanda anual de 43.333 m³/año según la documentación aportada por el promotor, proviene de un pozo de sondeo.

A la hora de realizar posibles labores culturales consistentes en la aplicación de fertilizantes, fungicidas y/o plaguicidas, herbicidas, etc., deberán seguirse las recomendaciones de los manuales y códigos de buenas prácticas agrarias. En este sentido, se deberá prestar especial atención en no realizar estas operaciones con previsión de fuertes lluvias, para evitar su lavado mediante los efectos de la escorrentía superficial o lixiviación. Asimismo, cualquier producto que se aplique al cultivo deberá estar debidamente identificado y autorizado su uso.

Con el cumplimiento de una serie de medidas incluidas en este informe y la correcta tramitación de las autorizaciones pertinentes ante el órgano de cuenca, la Confederación Hidrográfica del Guadiana, se considera que las alteraciones serían compatibles.

3.3.3. Suelo.

Los principales impactos ambientales generados sobre el suelo en la fase de ejecución del proyecto se producirán como consecuencia de los movimientos de tierra necesarios para llevar a cabo la ejecución de las zanjas para instalar la red de riego proyectada y sus elementos auxiliares. Por otro lado, el propio tránsito de maquinaria producirá un efecto de compactación de los horizontes superficiales del suelo. Es de esperar que estos impactos no sean de una magnitud elevada, principalmente debido a la poca pendiente que presenta la zona de actuación. Asimismo, mediante la correcta aplicación de medidas preventivas y/o correctoras para mitigar estos impactos se reducirá su magnitud de manera aceptable para el medio edáfico. En cuanto a la fase de explotación, tanto el aporte de nutrientes mediante la aportación de fertilizantes y fitosanitarios al cultivo, así como la presencia de una plantación agrícola de carácter permanente, provocarán cambios en las características físico-químicas de los suelos a largo plazo. Siguiendo las recomendaciones de los manuales de buenas prácticas agrarias, así como las normas de la condicionalidad establecidas por la Política Agraria Comunitaria, se estima que estas alteraciones podrían ser compatibles.

Se recomienda la valoración, por parte del promotor, para el empleo de técnicas y prácticas culturales sostenibles, respetuosas con el medio ambiente, sobre todo en lo concerniente al control de malas hierbas, plagas y enfermedades, así como evitar la erosión y pérdida de suelo, evitando la siega química con herbicida, para ello se aplicarían técnicas de mínimo laboreo mediante el mantenimiento de la cubierta vegetal entre calles, para ser controlada mediante métodos mecánicos (desbroce), y así reducir el riesgo de erosión y pérdida de suelo, ventaja que permite que las especies herbáceas anuales que crecen entre las plantaciones supongan un recurso para algunas especies fitófagas.

3.3.4. Fauna.

No hay datos de la presencia de valores naturales reconocidos en los Planes de Gestión de los espacios Natura 2000 y/o en la Ley 42/2007, de 13 de diciembre, del Patrimonio Natural y de la Biodiversidad.

En su informe el Servicio de Conservación de la Naturaleza y Áreas Protegidas alega que, no hay datos de presencia de las especies no en la parcela en estudio. Por tanto, no se espera que haya afecciones significativas. No obstante, se deberán respetar una serie de medidas incluidas en su informe.

En el caso de que existieran alguna afección sobre la fauna, mediante la aplicación de las medidas previstas en el informe emitido por parte del Servicio de Conservación de la Naturaleza y Áreas Protegidas de la DGS, se considera que este impacto será de carácter compatible.

3.3.5. Vegetación.

En cuanto a la vegetación natural en la zona de actuación, existen numerosas encinas en buen estado vegetativo las cuales serán respetadas, además de la vegetación natural de los linderos.

El Servicio de Ordenación y Gestión Forestal de la Dirección General de Gestión Forestal, Caza y Pesca informa que sobre parte de esta superficie constan dos expedientes de cambio de uso para la plantación de olivar de secano, expedientes C20060137 y C22060184, ambos informados favorablemente con ciertas condiciones, entre las que se incluyen el respetar sin plantar las zonas de reserva que se concretaban en los informes y en el resto de la superficie respetar un radio de 8 m libre de cultivo alrededor de las encinas existentes. Dichas zonas de reserva han sido incluidas en las medidas del presente informe ya que deben ser respetadas.

La toma de datos de los Agentes del Medio Natural (1 de octubre de 2023) indica que en las parcelas 13, 14 y 15, en las que la plantación de olivos se ha realizado antes de 2018, el estado fitosanitario de las encinas presentes es bueno. En el resto de las parcelas solicitadas (e informadas en los expedientes C20060137 y C22060184) se ha respetado un radio de 8 m alrededor de las encinas libre de cultivo, excepto 4 olivos que se han ubicado a menos de 8 m. La zona de reserva también se ha respetado. Añade que las encinas presentan un buen estado fitosanitario.

Tras la recepción del informe de la Servicio de Ordenación y Gestión Forestal de la Dirección General de Gestión Forestal, Caza y Pesca de fecha 29 de enero de 2024, se realizó trámite al promotor, el cual remitió con fecha 27 de mayo de 2024 información documental y gráfica donde se ponía de manifiesto la eliminación de los olivos situados a menos de 8 metros de las encinas existente y fue adjuntada en una nueva consulta al Servicio de Ordenación y Gestión Forestal de la Dirección General de Gestión Forestal, Caza y Pesca de fecha 18 de junio de 2024.

En el nuevo informe por parte del Servicio de Ordenación y Gestión Forestal se informa favorablemente sujeto a una serie de medidas de obligado cumplimiento para la protección de las encinas y demás vegetación natural de la zona. También se debe proteger y fomentar la aparición de vegetación natural de carácter espontáneo en las lindes de la zona de actuación.

3.3.6. Paisaje.

Existirán cambios del mosaico paisajístico al introducir un cultivo leñoso en una zona de cultivo herbáceo adhesionada, además de los propios elementos antrópico ligados al riego como caseta, placas fotovoltaicas, red de riego, etc. Se proponen una serie de medidas para atenuar dicho impacto, dirigidas a la integración paisajística del proyecto.

3.3.7. Calidad del aire, ruido y contaminación lumínica.

La calidad del aire se verá afectada por la emisión de partículas derivadas de los trabajos de preparación del terreno (movimientos de tierra, construcción de zanjas, transporte y carga de materiales, etc.), por gases derivados de la combustión y compuestos orgánicos volátiles derivados del uso de vehículos de obra y maquinaria, así como aumento de los niveles sonoros. Una vez concluidas las obras esta afección desaparece. No obstante, se incorporan en este informe una serie de medidas para mitigar estos efectos en la fase de construcción.

Durante la fase de funcionamiento, los elementos que pueden originar ruidos y emisiones de partículas serán los procedentes de la maquinaria que realice las labores culturales de los cultivos y el funcionamiento de los equipos de bombeo, teniendo estos una baja incidencia sobre el entorno aplicando las correspondientes medidas preventivas y/o correctoras.

3.3.8. Patrimonio arqueológico y dominio público.

Dada la presencia de yacimientos en la zona de la plantación, la extensión de la plantación, y de cara a caracterizar posibles afecciones del proyecto sobre el patrimonio arqueológico no detectado en superficie, pudieran existir afecciones el patrimonio durante el transcurso de las obras.

Para evitar posibles incidencias sobre el patrimonio arqueológico, se cumplirán todas las medidas indicadas por la Dirección General de Bibliotecas, Archivos y Patrimonio Cultural, incluidas en el presente informe.

3.3.9. Consumo de recursos y cambio climático.

La fase de construcción supondrá un efecto directo, puntual y negativo sobre el cambio climático, al generarse emisiones durante las diferentes acciones que la conforman. Tales impactos se producirán a corto plazo y si bien permanecerán de forma temporal, serán recuperables y reversibles.

Durante la fase de funcionamiento y debido a la implantación del cultivo agrícola, se generará un impacto positivo y permanente frente al cambio climático, al aumentar la vegetación fijadora de gases de efecto invernadero.

En cuanto al consumo de recursos, el principal recurso natural consumido como consecuencia de la transformación a regadío pretendida es el agua, alcanzando un consumo total previsto de 43.333 m³/año. Dicha concesión de recursos hídricos depende de la resolución sobre la tramitación de la solicitud de concesión de aguas subterráneas.

3.3.10. Medio socioeconómico.

El impacto para este medio es positivo por la generación de empleo y de la actividad económica. Esto contribuirá a fijar población en el entorno de la explotación, que en Extremadura tiene una importancia vital.

3.3.11. Sinergias.

No se prevé la existencia de efectos sinérgicos. Con el cumplimiento de las medidas preventivas y correctoras se considera que este impacto será de carácter compatible.

3.3.12. Vulnerabilidad del proyecto. Riesgos de accidentes graves o catástrofes.

Con relación al apartado sobre la vulnerabilidad del proyecto, de conformidad con lo estipulado en la Ley 9/2018, de 5 de diciembre, por la que se modifica la Ley 21/2013, de 9 de diciembre, de evaluación ambiental, se cumplirá lo referido a la vulnerabilidad del proyecto frente a catástrofes naturales y accidentes graves del proyecto, así como las medidas para mitigar el efecto adverso significativo sobre el medio ambiente.

En conclusión, se trata de una actividad que no tiene efectos adversos significativos sobre el medio ambiente, siempre que se apliquen las medidas recogidas en el apartado 4. "Condiciones y medidas para prevenir y corregir los efectos sobre el medio ambiente".. Igualmente, el proyecto no afecta a espacios de la Red Natura 2000. Por ello, del análisis técnico se concluye que no es preciso someter el proyecto a evaluación de impacto ambiental ordinaria.

4. Condiciones y medidas para prevenir y corregir los efectos sobre el medio ambiente.

4.1. Condiciones de carácter general.

- Sólo formarán parte de la implantación de cultivos leñosos permanentes y de la transformación a regadío los terrenos señalados como "favorable" en el siguiente

plano (48 ha), excluyéndose de la transformación las zonas señaladas como “desfavorable” (2 ha), según se desprende del análisis realizado en el apartado 3 del presente informe.

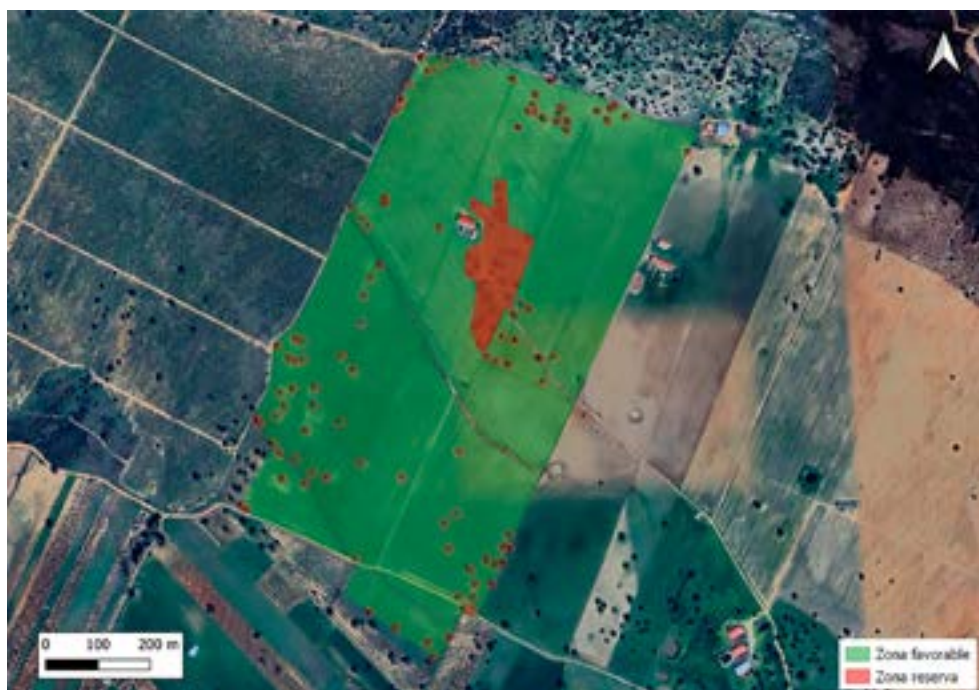

- La red y sistema de riego no afectará al sistema radical ni a la vitalidad de las encinas. En caso de que la red de riego tenga que pasar bajo la copa del arbolado lo hará de forma superficial. Existirá una zona de protección de las encinas de radio de 8 m, según se observa en las imágenes siguientes:

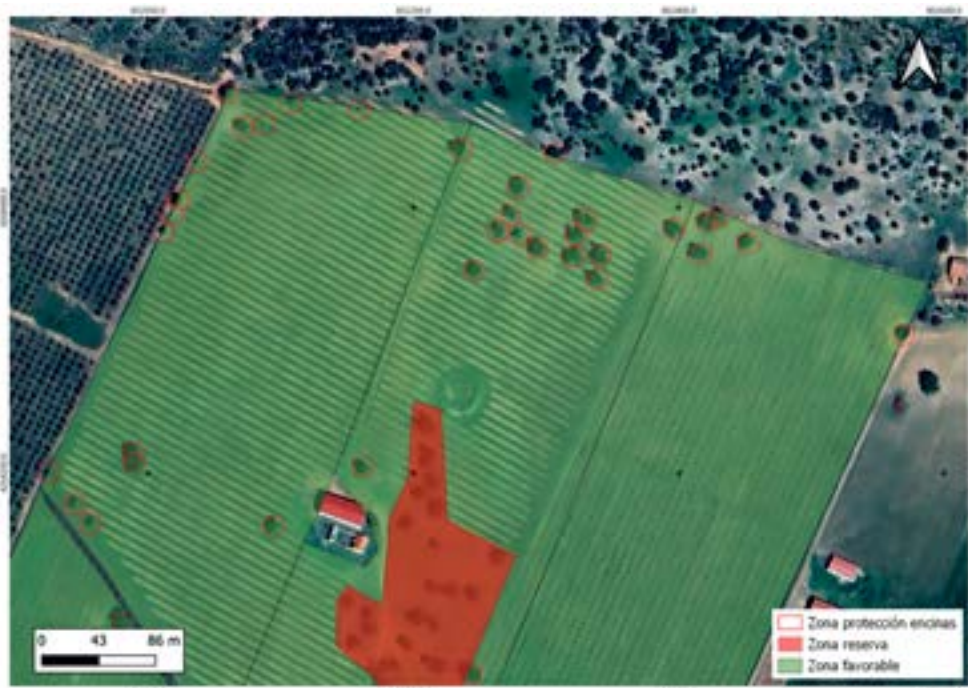



- No se realizarán movimientos de suelo ni operaciones bajo copa (gradeos profundos, subsolados...) que pongan en riesgo la supervivencia de este arbolado. Del mismo modo, los tratamientos selvícolas (podas...) futuros se harán conforme a las normas técnicas indicadas en el Decreto 134/2019, sin cortes superiores a 18 cm (de diámetro) y manteniendo una correcta conformación y equilibrio de la copa. Y en los trabajos asociados al cultivo se extremará la precaución para evitar daños a las encinas



- En la zona donde el cultivo leñoso existía antes de 2018, olivos y encinas deben ser respetadas de forma que se asegure la mejor producción agrícola con la conservación de las encinas. Por ello, si hubiera algún olivo bajo copa de las mismas no se debe regar, dejando un radio de 8 m (medidos desde el tronco). Entendemos que ello supondrá una pérdida en la cosecha de estos pies pero asumible por favorecer el mantenimiento de las encinas y las ventajas ambientales que su presencia conlleva.
- Si se ocasionara la pérdida accidental de algún árbol autóctono de los indicados anteriormente se deberá realizar una reposición en la misma ubicación y con la misma especie forestal, asegurando su viabilidad mediante el mantenimiento correcto.
- El consumo hídrico será el indicado en la documentación aportada por parte del promotor; 43.333 m³/año, para el riego de una superficie de 48 ha de olivar intensivo. En cualquier caso, corresponde al organismo de cuenca competente (Confederación Hidrográfica del Guadiana) la tramitación y, en su caso, autorización de la concesión de aguas para la cantidad y uso solicitados, por lo que se estará a lo dispuesto en la correspondiente resolución sobre la tramitación de la solicitud de concesión de aguas subterráneas, así como al cumplimiento de todas las medidas recogidas en su informe, el cual se refleja en el presente informe de impacto ambiental.
- Las construcciones deberán integrarse paisajísticamente mediante el empleo de materiales acordes al entorno, con una tipología de construcción rural tradicional y evitando el uso de materiales reflectantes, colores vivos o brillantes en cubierta o paramentos exteriores.
- No podrán verse afectados los elementos estructurales del paisaje agrario de interés para la biodiversidad (linderos de piedra y de vegetación, muros de piedra, majanos, regatos, fuentes, pilones, charcas, afloramientos rocosos, etc.), realizando su reposición al estado inicial en el caso de afección y guardando la concordancia absoluta con la consecución del tramo existente utilizando materiales de la zona y dimensiones y características similares. Estos elementos tradicionales del paisaje son de gran importancia para la biodiversidad, actuando como corredores ecológicos y refugio de fauna, y favorecen la presencia de flora autóctona, integrando los valores culturales y ambientales propios de cada localidad.
- Con objeto de minimizar la afección al suelo, aguas superficiales y/o subterráneas no se permitirá el vertido directo o indirecto de aguas y productos susceptibles de provocar contaminación al medio.
- Al objeto de proteger el patrimonio arqueológico no detectado en superficie que pudiera verse afectado por el proyecto, se cumplirán todas las medidas recogidas

en el informe de la Dirección General de Bibliotecas, Archivos y Patrimonio Cultural, recogidas en el presente informe.

4.2. Medidas en la fase de construcción.

- La instalaciones de la maquinaria susceptible de la generación de molestias por ruidos y vibraciones, deberá cuidarse en su ejecución, con actuación a las posibles molestias que pudieran derivarse de su funcionamiento mediante la utilización de elementos antivibratorios y potenciación expresa del aislamiento acústico, en caso necesario, en el entorno de ubicación de la misma, de forma que las posibles transmisiones a lo locales y los espacios colindantes, sean inferiores a los límites máximos admisibles según la normativa vigente.
- Se procederá a la señalización y balizado de los terrenos afectados por las obras, al objeto de evitar posibles afecciones a terrenos ajenos al área de ocupación del proyecto.
- Se realizarán los mínimos movimientos de tierras posibles y se dispondrán las medidas necesarias para evitar procesos erosivos. En el caso de las excavaciones de las zanjas para instalar la red de riego, se reutilizará la tierra extraída para su posterior relleno y en el caso de existir sobrantes se esparcirán de manera regular en las inmediaciones.
- Se realizará una inspección visual de las obras de excavación de manera diaria, para asegurarse de que ningún pequeño animal ha podido caer dentro de ellas. A este respecto, se pueden instalar tabloneros provisionales a modo de rampa de escape que se irán retirando según vayan avanzando las obras o contarán con algún otro sistema de escape adecuado.
- En cuanto a las tierras y piedras de excavación, en cumplimiento del principio de jerarquía en la gestión de residuos, se deberá priorizar su reutilización en la propia obra, y si ello no fuera posible se deberán valorizar mediante su uso en restauración, acondicionamiento o relleno, evitando en todo caso su eliminación en vertedero. En este sentido, se deberá cumplir lo establecido en la Orden APM/1007/2017, de 10 de octubre, sobre normas generales de valorización de materiales naturales excavados para su utilización en operaciones de relleno y obras distintas a aquéllas en las que se generaron, así como contar con las autorizaciones e informes ambientales correspondientes en caso de ser necesario.
- Si como consecuencia de los movimientos de tierra necesarios para la implantación del cultivo y la instalación del sistema de riego se produjeran acúmulos de materia-

les terrosos o piedras, se deberán extender de manera uniforme por el terreno de la explotación, sin formar montones o acúmulos que modifiquen la fisiografía natural del terreno.

- No se podrá realizar ningún movimiento de tierra que modifique la orografía natural del terreno. No se realizarán explanaciones, desmontes, bancales, etc.
- Para reducir la compactación del suelo, la maquinaria no circulará fuera de los caminos cuando el terreno circunstancialmente se encuentre cargado con exceso de agua.
- Uno de los principales impactos ambientales suele provocarse en las zonas de acopios de material o de préstamos, así como por otras obras puntuales no reflejadas en el proyecto y zonas de tránsito de caminos y maquinaria. Todas las zonas de préstamos, acopios, parques de maquinaria y obras auxiliares deberán contar con las autorizaciones e informes ambientales correspondientes en caso de ser necesario.
- Se restituirá la totalidad de los terrenos afectados por las obras, así como sus zonas e infraestructuras anexas, debiendo adoptar medidas de integración al respecto, así como evitando la aparición de fenómenos erosivos o pérdidas de suelo. No deberán quedar, bajo ningún concepto, acúmulos de materiales, como plásticos, hormigón, tierras, etc., debiendo proceder a depositarlos según la legislación correspondiente. La totalidad de las infraestructuras e instalaciones quedarán integradas en el entorno.
- Se controlará la emisión de gases contaminantes de los vehículos y maquinaria con su continua puesta a punto, así como la generación de ruidos.
- Todas las maniobras de mantenimiento de la maquinaria se realizarán en instalaciones adecuadas para ello (cambios de aceite, lavados, etc.), evitando los posibles vertidos accidentales al medio. Los aceites usados y residuos peligrosos que pueda generar la maquinaria de la obra se recogerán y almacenarán en recipientes adecuados para su evacuación y tratamiento por gestor autorizado.
- Los residuos de construcción y demolición (RCD) que se generen durante la ejecución del proyecto, se deberán separar adecuadamente y entregar a una planta de reciclaje autorizada para su tratamiento, cumpliendo en todo caso lo establecido en el Real Decreto 105/2008, de 1 de febrero, por el que se regula la producción y gestión de los residuos de construcción y demolición, y en el Decreto 20/2011, de 25 de febrero, por el que se establece el régimen jurídico de la producción, posesión y gestión de los residuos de construcción y demolición en la Comunidad Autónoma de Extremadura.

4.3. Medidas en la fase de explotación.

- En fase de explotación, cuando se generen restos vegetales (podas, desbroces, etc.) se recomienda su eliminación in situ mediante su triturado, facilitando su incorporación al suelo. En todo caso, no se recomienda la quema de restos y si ésta fuera imprescindible, se deberán tomar las medidas necesarias para evitar la aparición y propagación de posibles incendios, adoptando las medidas establecidas en el Plan INFOEX, y en particular en las Órdenes anuales por las que se declara la época de riesgo medio o alto de incendios. Además, se atenderá a lo dispuesto en la Ley 7/2022, de 8 de abril, de residuos y suelos contaminados para una economía circular, en este sentido, con carácter general, no está permitida la quema de residuos vegetales generados en el entorno agrario, priorizando su reciclado mediante el tratamiento biológico de la materia orgánica. Únicamente podrá permitirse la quema de estos residuos con carácter excepcional, y siempre y cuando cuenten con la correspondiente autorización individualizada que permita dicha quema.
- Cuando se apliquen productos fitosanitarios se tomarán las medidas necesarias para evitar la contaminación difusa de las masas de agua, debiéndose minimizar su uso para orientar la plantación hacia una agricultura más sostenible (Real Decreto 1311/2012).
- No se realizarán desbroces en las lindes respetando íntegramente la vegetación existente en las mismas. Las lindes no podrán ser tratadas con herbicidas ni otros productos fitosanitarios. Tampoco se podrán realizar quemas en sus zonas de influencia.
- Se deberá cumplir con lo establecido en el Real Decreto 47/2022, de 18 de enero, sobre protección de las aguas contra la contaminación difusa producida por los nitratos procedentes de fuentes agrarias.
- En el caso de necesitar en algún momento puntual un grupo electrógeno, se instalará en el interior de un cubeto de retención impermeabilizado, al objeto de recoger posibles fugas accidentales de combustible y/o lubricante.
- Los residuos generados (mangueras, tuberías, envases, etc.) deberán ser gestionados según la normativa vigente, Ley 7/2022, de 8 de abril, de residuos y suelos contaminados para una economía circular. Se tendrá especial cuidado con los envases vacíos de productos fitosanitarios, considerados residuos peligrosos.

4.4. Programa de vigilancia y seguimiento ambiental.

- La actividad será sometida a inspección, vigilancia y control a efectos de comprobar que se realice según las condiciones recogidas en este informe, a fin de analizar,

determinar y asegurar la eficacia de las medidas establecidas, así como de verificar la exactitud y corrección de la evaluación ambiental realizada.

- El promotor deberá realizar una labor de seguimiento ambiental de la actividad, en la que se verificará la adecuada aplicación de las medidas incluidas en el informe de impacto ambiental.
- Cualquier incidencia ambiental destacada deberá ser comunicada a la autoridad ambiental a la mayor brevedad posible, emitiendo un informe con la descripción de la misma, de las medidas correctoras aplicadas y de los resultados finales observados.
- En base a la vigilancia ambiental practicada a la actividad se podrán exigir medidas correctoras suplementarias para corregir las posibles deficiencias detectadas, así como otros aspectos relacionados con el seguimiento ambiental no recogidos inicialmente.

4.5 Condiciones complementarias

- Se informará a todo el personal implicado en la ejecución y explotación de este proyecto del contenido del presente informe, de manera que se ponga en su conocimiento las medidas que deben adoptarse a la hora de realizar los trabajos. Asimismo, se dispondrá de una copia del presente informe en el lugar donde se desarrollen los trabajos.
- Se notificará a la Dirección General de Sostenibilidad el inicio de los trabajos. Esta notificación se realizará un mes antes de del inicio de las obras.
- La conclusión de los trabajos se comunicará a la coordinación de los agentes de la Unidad Territorial de Vigilancia número 5, con el fin comprobar que los trabajos se han realizado conforme a las condiciones técnicas establecidas.
- Si durante el desarrollo de los trabajos o la actividad se detectara la presencia de alguna especie de fauna o flora silvestre incluida en el Catálogo de Especies Amenazadas de Extremadura (Decreto 37/2001, de 6 de marzo, por el que se regula el Catálogo Regional de Especies Amenazadas de Extremadura, y Decreto 78/2018, de 5 de junio, por el que se modifica el Decreto 37/2001, de 6 de marzo, por el que se regula el Catálogo Regional de Especies Amenazadas de Extremadura), y/o en el Catálogo Español de Especies Amenazadas (Real Decreto 139/2011, de 4 de febrero, para el desarrollo del Listados de Especies Silvestres en Régimen de Protección

Especial y del Catálogo Español de Especies Amenazadas), se notificará tal circunstancia al personal técnico de la Dirección General de Sostenibilidad y al Agente del Medio Natural de la zona que darán las indicaciones oportunas.

- Cualquier modificación del proyecto original deberá ser comunicada al órgano ambiental. Dichas modificaciones no podrán llevarse a cabo hasta que éste no se pronuncie sobre el carácter de la modificación, al objeto de determinar si procede o no someter nuevamente el proyecto al trámite ambiental oportuno.
- Si como consecuencia del desarrollo de la actividad se produjese degradación física y/o química del suelo o contaminación de las aguas, será responsabilidad del promotor, el cual deberá adoptar las medidas correspondientes para la recuperación del medio a su estado original anterior a la ejecución y puesta en marcha del proyecto.

Teniendo en cuenta todo ello, así como la no afcción del proyecto a espacios de la Red Natura 2000, esta Dirección General de Sostenibilidad, a propuesta del Servicio de Prevención, Calidad Ambiental y Cambio Climático, resuelve, de acuerdo con la evaluación de impacto ambiental simplificada practicada conforme a lo previsto en la subsección 2.ª de la sección 2.ª del capítulo VII del título I, tras el análisis realizado con los criterios del anexo X de la Ley 16/2015, de 23 de abril, de protección ambiental de la Comunidad Autónoma de Extremadura, que no es previsible que el proyecto de puesta en riego de 48 ha de olivar en el polígono 8 parcelas 7, 8, 9, 10, 11, 12, 13, 14 y 15 y polígono 7 parcelas 87 y 88, del término municipal Peraleda del Zaucejo, promovido por Juan José Sánchez Moreno, vaya a producir impactos adversos significativos sobre el medio ambiente, por lo que no se considera necesario someter el proyecto al procedimiento de evaluación de impacto ambiental ordinaria.

El informe de impacto ambiental perderá su vigencia y cesará en la producción de los efectos que le son propios si, una vez publicado en el Diario Oficial de Extremadura, no se hubiera procedido a la autorización del proyecto en el plazo de cuatro años desde su publicación.

Su condicionado podrá ser objeto de revisión y actualización por parte del órgano ambiental cuando:

- Se produzca la entrada en vigor de nueva normativa que incida sustancialmente en el cumplimiento de las condiciones fijadas en el mismo.
- Cuando durante el seguimiento del cumplimiento del mismo se detecte que las medidas preventivas, correctoras o compensatorias son insuficientes, innecesarias o ineficaces.

De conformidad con lo dispuesto en el artículo 76.6 de la Ley 16/2015, de 23 de abril, de protección ambiental de la Comunidad Autónoma de Extremadura, el informe de impacto



ambiental no será objeto de recurso alguno, sin perjuicio de los que, en su caso, procedan en vía administrativa o judicial frente al acto, en su caso, de autorización del proyecto.

El informe de impacto ambiental será objeto de publicación en el Diario Oficial de Extremadura y en la página web de la Consejería de Agricultura, Ganadería y Desarrollo Sostenible (<http://extremambiente.gobex.es/>)

El presente informe de impacto ambiental se emite a los solos efectos ambientales y en virtud de la legislación específica vigente, sin perjuicio de aquellas otras autorizaciones sectoriales o licencias que sean necesarias para la ejecución del proyecto.

Mérida, 5 de enero de 2025.

El Director General de Sostenibilidad,
GERMÁN PUEBLA OVANDO

• • •



**ANUNCIOS****CONSEJERÍA DE AGRICULTURA, GANADERÍA Y DESARROLLO SOSTENIBLE**

ANUNCIO de 7 de enero de 2025 por el que se pone a disposición del público la información relativa al procedimiento de solicitud de autorización ambiental unificada, del proyecto de fábrica de harinas de insectos, promovido por Ganadería C.V., SLU, en el término municipal de Trujillo (Cáceres). (2025080024)

Para dar cumplimiento al artículo 16, punto 5 de la Ley 16/2015, de 23 de abril, de protección ambiental de la Comunidad Autónoma de Extremadura, modificado por el Decreto-ley 3/2021, de 3 de marzo, de medidas urgentes para la modernización de la Administración Pública y para la ejecución del Plan de Recuperación, Transformación y Resiliencia, se comunica al público en general que la solicitud de autorización ambiental unificada (AAU) del proyecto de fábrica de harinas de insectos, promovido por Ganadería C.V., SLU, en el término municipal de Trujillo (Cáceres), podrá ser examinada, durante 20 días hábiles, a contar desde el día siguiente al de la publicación del presente anuncio en la sede electrónica, en las dependencias de la Dirección General de Sostenibilidad de la Consejería de Agricultura, Ganadería y Desarrollo Sostenible, avda. Valhondo, s/n., Módulo II, 2.ª planta.

Por otra parte, simultáneamente al periodo de información pública, la solicitud de AAU será remitida por la Dirección General de Sostenibilidad al correspondiente Ayuntamiento, a fin de solicitarle el informe técnico sobre la adecuación de la instalación analizada a todos aquellos aspectos que sean de su competencia, en virtud de lo dispuesto en el artículo 16, punto 6 de la Ley 16/2015, de 23 de abril, modificado por el Decreto-ley 3/2021, de 3 de marzo.

De acuerdo con lo dispuesto en el artículo 15 de la Ley 16/2015, de 23 de abril, de protección ambiental de la Comunidad Autónoma de Extremadura, en el artículo 14.6 del Decreto 77/2023, de 21 de julio, por el que se establece la estructura orgánica básica de la Administración de la Comunidad Autónoma de Extremadura, el órgano competente para la resolución de la presente solicitud es la Dirección General de Sostenibilidad de la Consejería de Agricultura, Ganadería y Desarrollo Sostenible.

Esta figura administrativa autoriza y condiciona la ejecución y puesta en funcionamiento de la actividad desde el punto de vista ambiental. Conforme al artículo 14.3 de la Ley 16/2015, la AAU precederá, en su caso, a las demás autorizaciones sectoriales o licencias que sean obligatorias, entre otras, a las autorizaciones sustantivas de las industrias y a las licencias urbanísticas.



Los datos generales del proyecto son:

- Categoría Ley 16/2015:

Categoría 9.4 "Instalaciones para la eliminación, distinta a la incineración y coincineración, o el aprovechamiento de SANDACH, no incluidas en el anexo I".

- Actividad:

El proyecto consiste en la instalación de una fábrica de una harina de insectos con una capacidad de producción de 4,416 Tm/ año.

- Ubicación:

La explotación se ubicará en el polígono 3, parcela 2 del término municipal de Trujillo (Cáceres).

- Infraestructuras, instalaciones y equipos principales:

- La explotación dispondrá de dos naves de cría y crecimiento, nave de almacén y limpieza y nave de procesado.

- Fosa.

- Molino.

- Frigorífico.

- Congelador.

- Humidificador.

- Deshidratador.

Las personas físicas o jurídicas podrán presentar sus sugerencias y alegaciones, durante el plazo indicado en el párrafo primero de este anuncio, en cualquiera de los lugares previstos en el artículo 7 Decreto 257/2009, de 18 de diciembre, por el que se implanta un Sistema de Registro Único y se regulan las funciones administrativas del mismo en el ámbito de la Administración de la Comunidad Autónoma de Extremadura (oficinas que realicen función de registro de cualesquiera órgano o unidad administrativa de la Administración de la Comunidad Autónoma de Extremadura y sus organismos públicos vinculados o dependientes, incluidas las Oficinas de Respuesta Personalizada y los Centros de Atención Administrativa, de los órganos de la Administración General del Estado, de los órganos de cualquier otra Administración Au-



tonómica, de las Entidades que integran la Administración Local que hayan suscrito el correspondiente Convenio con la Administración de la Comunidad Autónoma de Extremadura para actuar como registro concertado, a través del Registro Telemático de la Junta de Extremadura, en las oficinas de Correos, de acuerdo con su normativa específica, en las representaciones diplomáticas y oficinas consulares de España en el extranjero, conforme a su normativa o en cualquier otro órgano que indique una norma específica), o en cualquiera de los lugares indicados en el artículo 16.4 de la Ley 39/2015, de 1 de octubre, del Procedimiento Administrativo Común de las Administraciones Públicas, dirigidas al Servicio de Prevención, Calidad Ambiental y Cambio Climático de la Dirección General de Sostenibilidad de la Consejería de Agricultura, Ganadería y Desarrollo Sostenible.

Mérida, 7 de enero de 2025. El Director General de Sostenibilidad. Germán Puebla Ovando.

• • •





AYUNTAMIENTO DE ACEHÚCHE

ANUNCIO de 8 de enero de 2025 sobre aprobación definitiva del Plan Especial de Comunicaciones PE-C.1 de acceso al polígono industrial SUR-1. (2025080030)

Se hace público, que el Pleno de la Corporación, en sesión ordinaria de fecha 20 de noviembre de 2024, adoptó acuerdo relativo a la aprobación definitiva del Plan Especial de Comunicaciones de acceso al polígono industrial SUR-1, consistente en establecer un nuevo enlace viario entre la carretera EX-372 y el acceso al polígono industrial.

RESUMEN EJECUTIVO:

El presente Plan Especial de Comunicaciones ha sido promovido por el Excelentísimo Ayuntamiento de Acehúche, consistente en la ejecución de las determinaciones recogidas en el Plan General Municipal, conectando el polígono industrial con la carretera EX-372 con el objeto de establecer un nuevo enlace viario entre la carretera y el polígono industrial SUR-1.

Integración de aspectos ambientales.

El presente Plan Especial no se encuentra incluido en ningún supuesto previsto en el artículo 49 de la Ley 16/2015, de 23 de abril, de protección ambiental de la Comunidad Autónoma de Extremadura.

No obstante, se solicitó al órgano ambiental que se pronunciase expresamente sobre la necesidad o no de sometimiento del Plan Especial de Comunicaciones a evaluación ambiental estratégica simplificada.

Con fecha de 22/07/2024 se recibe en el Ayuntamiento de Acehúche informe de la Dirección General de Sostenibilidad, comunicando el no sometimiento del Plan Especial de Comunicaciones de acceso al polígono industrial (PE-C.1) consistente en la ejecución de las determinaciones recogidas en el Plan General Municipal, conectando el Polígono Industrial con la carretera EX-372, indicando que dicha actuación no está sometida al procedimiento de evaluación ambiental estratégica, al no encontrarse sujeta la misma al ámbito de aplicación de la Ley 16/2015, de 23 de abril, de protección ambiental de la Comunidad Autónoma de Extremadura.

Por todo lo anterior, no supone ninguna disminución de la calidad ambiental, por lo que no ha sido necesario someterlo al procedimiento de evaluación ambiental.

Habiéndose producido, con fecha 3 de enero de 2025 y n.º de inscripción CC/002/2025, su inscripción en el Registro Único de Urbanismo y Ordenación del Territorio de Extremadura, se



hace público dicho acuerdo, mediante la publicación del presente anuncio en el Diario Oficial de Extremadura, en el Portal de Transparencia y en la Sede Electrónica de este Ayuntamiento (<https://acehuche.sedelectronica.es>), de conformidad con lo dispuesto en los artículos 57 y 59 de la Ley 11/2018, de 21 de diciembre, de ordenación territorial y urbanística sostenible de Extremadura.

Contra el presente acuerdo, que pone fin a la vía administrativa, puede interponer alternativamente recurso de reposición potestativo ante el Pleno de este Ayuntamiento, en el plazo de un mes a contar desde el día siguiente al de la publicación del presente anuncio, de conformidad con los artículos 123 y 124 de la Ley 39/2015, de 1 de octubre, del Procedimiento Administrativo Común de las Administraciones Públicas; o bien interponer directamente recurso contencioso-administrativo, ante la Sala de lo Contencioso-administrativo del Tribunal Superior de Justicia de Extremadura, con sede en Cáceres, en el plazo de dos meses a contar desde el día siguiente a la publicación del presente anuncio, de conformidad con el artículo 46 de la Ley 29/1998, de 13 de julio, reguladora de la Jurisdicción Contencioso-administrativa. Si se optara por interponer el recurso potestativo de reposición no podrá interponer recurso contencioso-administrativo hasta que aquel sea resuelto expresamente o se haya producido su desestimación por silencio. Todo ello sin perjuicio de que pueda interponer Vd. cualquier otro recurso que pudiera estimar más conveniente a su derecho.

Acehúche, 8 de enero de 2025. El Alcalde-Presidente, BENITO ARIAS GREGORIO.

• • •





AYUNTAMIENTO DE CABEZA DEL BUEY

ANUNCIO de 9 de enero de 2025 sobre aprobación de la Oferta de Empleo Público para el año 2024. (2025080031)

En virtud del Acuerdo adoptado por el Ayuntamiento Pleno en sesión de 28 de octubre de 2024 en el que se aprobó el Plan de Ordenación de Recursos Humanos, la Alcaldía, mediante Resolución de 9 de enero de 2025 y en uso de las facultades otorgadas por el artículo 21.g) de la Ley 7/1985, de 2 de abril, Reguladora de las Bases de Régimen Local, ha acordado publicar la siguiente Oferta de Empleo Público 2024:

- Personal funcionario por promoción interna cruzada.

Plazas	Escala	Subescala	Grupo	CD	Denominación	Provisión
1	Administración General	Auxiliar	C2	17	Auxiliar Administrativo de Secretaría y Recaudación	Concurso Oposición
1	Administración General	Auxiliar	C2	17	Auxiliar Administrativo de Recaudación y Catastro	Concurso Oposición
1	Administración General	Auxiliar	C2	17	Auxiliar Administrativo de Intervención y Tesorería	Concurso Oposición

Lo que se hace público, en cumplimiento del artículo 91 de la Ley 7/1985, de 2 de abril, Reguladora de las Bases de Régimen Local y el artículo 70.2 del texto refundido de la Ley del Estatuto Básico del Empleado Público aprobado por Real Decreto Legislativo 5/2015, de 30 de octubre.

Contra la presente resolución, que pone fin a la vía administrativa, puede interponer alternativamente o recurso potestativo de reposición ante el Alcalde, en el plazo de un mes a contar desde el día siguiente al de la publicación del presente anuncio, de conformidad con los artículos 123 y 124 de la Ley 39/2015, de 1 de octubre, del Procedimiento Administrativo Común de las Administraciones Públicas, o recurso contencioso-administrativo, ante el Juzgado de lo Contencioso-administrativo de Badajoz, en el plazo de dos meses, a contar desde el día siguiente al de la recepción de la presente notificación, de conformidad con el artículo 46 de la Ley 29/1998, de 13 de julio, reguladora de la Jurisdicción Contencioso-administrativa. Si se optara por interponer el recurso potestativo de reposición no podrá interponer recurso contencioso-administrativo hasta que aquel sea resuelto expresamente o se haya producido su desestimación por silencio.



Todo ello sin perjuicio de que se pueda interponer cualquier otro recurso que considere pertinente.

Cabeza del Buey, 9 de enero de 2025. La Alcaldesa, ANA BELÉN VALLS MUÑOZ.

• • •



MANCOMUNIDAD INTEGRAL SIERRA DE SAN PEDRO

ANUNCIO de 8 de enero de 2025 sobre contratación de personal laboral fijo para cubrir una plaza vacante de Limpiador/a, al 60% de jornada, en el marco del proceso de estabilización del empleo temporal. (2025080029)

Con fecha 8 de enero de 2025, mediante Resolución de Presidencia n.º 2025-0017, se ha ordenado la contratación como personal laboral fijo, al 60% de la jornada, con la categoría profesional de Limpiador/a, Grupo AP, de acuerdo con los tipos de clasificación establecidos en el Real Decreto Legislativo 5/2015, de 30 de octubre, por el que se aprueba el texto refundido de la Ley del Estatuto Básico del Empleado Público, a Dña. Sara López Núñez, con DNI número 07049***-E, una vez resuelto el procedimiento para la provisión, por el sistema de acceso de turno libre y el sistema de selección de concurso, en el marco del proceso de estabilización del empleo temporal de la Mancomunidad Integral Sierra de San Pedro, de una plaza de Gerente de dicha Mancomunidad, de acuerdo con las bases publicadas en el BOP de Cáceres n.º 103, de 30 de mayo de 2024, mediante extracto en el BOE n.º 141, de 11 de junio de 2024, y de acuerdo así mismo con la Oferta de Empleo Público aprobada por Resolución de la Presidencia de fecha 26/05/2022, publicada en el BOP de Cáceres n.º 102 de fecha 31/05/2022 y en el DOE n.º 103 de fecha 31/05/2022, modificada con fecha 15/12/2022 (DOE n.º 244, de fecha 22/12/2022) y 29/03/2023 (DOE n.º 71, de fecha 14/04/2023), todo ello al amparo de la disposición adicional sexta de la Ley 20/2021, de 28 de diciembre, de medidas urgentes para la reducción de la temporalidad en el empleo público.

Lo que se hace público para general conocimiento, en cumplimiento de lo dispuesto en el artículo 87 en relación al artículo 3 de la Ley 13/2015, de 8 de abril, de Función Pública de Extremadura y el artículo 27 del Decreto 201/1995, de 26 de diciembre, del Reglamento General de Ingreso del Personal al Servicio de la Administración de la Comunidad Autónoma de Extremadura.

Valencia de Alcántara, 8 de enero de 2025. El Presidente, JOSÉ MARÍA MAYOR DE MATO.