



*RESOLUCIÓN de 5 de septiembre de 2025, de la Dirección General de Sostenibilidad, por la que se formula informe de impacto ambiental del proyecto de "Instalación de riego por goteo en 12,88 ha de viñedo en el paraje "Barbaza", a ejecutar en la parcela 110 del polígono 6 del término municipal de Los Santos de Maimona (Badajoz)", cuya promotora es Maura Sánchez León. Expte.: IA23/0076. (2025063327)*

La Ley 16/2015, de 23 de abril, de protección ambiental de la Comunidad Autónoma de Extremadura, en su artículo 73 prevé los proyectos que deben ser sometidos a evaluación ambiental simplificada por el órgano ambiental a los efectos de determinar que el proyecto no tiene efectos significativos sobre el medio ambiente, o bien, que es preciso su sometimiento al procedimiento de evaluación de impacto ambiental ordinaria, regulado en la subsección 1.ª de sección 2.ª del capítulo VII, del título I, de la ley, por tener efectos significativos sobre el medio ambiente.

El proyecto de Instalación de riego por goteo en 12,88 ha de viñedo en el paraje "Barbaza" a ejecutar en la parcela 110 del polígono 6 del término municipal de Los Santos de Maimona (Badajoz), es encuadrable en el grupo 1, apartado d), punto 2.º, del anexo V de la Ley 16/2015, de 23 de abril, de protección ambiental de la Comunidad Autónoma de Extremadura y en el grupo I, apartado c), punto 2.º, de la Ley 21/2013, de 9 de diciembre, de evaluación ambiental "Proyectos de transformación a regadío o de avenamiento de terrenos, cuando afecten a una superficie superior a 10 ha (proyectos no incluidos en los anexo IV o I)".

La promotora del proyecto es D.ª Maura Sánchez León.

Es órgano competente para la formulación del informe de impacto ambiental relativo al proyecto, la Dirección General de Sostenibilidad de la Consejería de Agricultura, Ganadería y Desarrollo Sostenible de conformidad con lo dispuesto en el artículo 7.1.d) del Decreto 233/2023, de 12 de septiembre, por el que se establece la estructura orgánica de la Consejería de Agricultura, Ganadería y Desarrollo Sostenible y se modifica el Decreto 77/2023, de 21 de julio, por el que se establece la estructura orgánica básica de la Administración de la Comunidad Autónoma de Extremadura.

La autorización administrativa para la concesión de aguas para riego corresponde a la Confederación Hidrográfica del Guadiana (en adelante CHG).

Por otra parte, a la Dirección General de Mundo Rural, Caza, Pesca y Tauromaquia de la Consejería de Gestión Forestal y Mundo Rural de la Junta de Extremadura, le corresponde la planificación de los recursos hidráulicos con interés agrario, dentro del ámbito de las competencias propio de la Comunidad Autónoma. También las competencias derivadas de la aplicación de





## 2. Tramitación y consultas.

Con fecha 11 de enero de 2023, tiene entrada en el Sistema de Registro Único de la Administración de la Comunidad Autónoma de Extremadura, documentación dirigida a la Dirección General de Sostenibilidad, respecto a la solicitud de puesta en riego de 12,88 ha de viñedo en el paraje "Barbaza", a ubicar en la parcela 110, del polígono 6, del término municipal de Los Santos de Maimona (Badajoz) (expediente CHG: 78/2020), cuya promotora es D.ª Maura Sánchez León.

Con fecha 6 de marzo de 2023 se remite trámite de audiencia al promotor en relación con la fecha de inicio de la ejecución del proyecto, el cual fue contestado a fecha de 5 de julio de 2023, con el cual queda justificado el inicio del procedimiento de evaluación ambiental al no estar recogido en el artículo 9.1 de la Ley 21/2013 de 9 de diciembre, de evaluación ambiental, que establece que "No se realizará la evaluación de impacto ambiental regulada en el título II de los proyectos incluidos en el artículo 7 de esta ley que se encuentren parcial o totalmente ejecutados sin haberse sometido previamente al procedimiento de evaluación de impacto ambiental".

Dando cumplimiento a lo establecido en el artículo 75.1 de la Ley 16/2015, de 23 de abril, de protección ambiental de la Comunidad Autónoma de Extremadura y en el artículo 46.1 de la Ley 21/2013, de 9 de diciembre, de evaluación ambiental, con fecha 7 de febrero de 2024, la Dirección General de Sostenibilidad realizó consultas a las Administraciones Públicas afectadas y las personas interesadas que se relacionan en la tabla adjunta. Se han señalado con una "X" aquellas Administraciones Públicas y personas interesadas que han emitido respuesta.

Relación de organismos y entidades consultados	Respuestas
Servicio de Conservación de la Naturaleza y Áreas Protegidas de la Dirección General de Sostenibilidad	X
Confederación Hidrográfica del Guadiana	X
Dirección General de Bibliotecas, Archivos y Patrimonio Cultural	X
Servicio de Urbanismo de la Dirección General de Urbanismo, Ordenación del Territorio y Agenda Urbana	-
Servicio de Ordenación del Territorio de la Dirección General de Urbanismo, Ordenación del Territorio y Agenda Urbana.	-
Ayuntamiento de Los Santos de Maimona	



Relación de organismos y entidades consultados	Respuestas
Ecologistas en Acción	
Adenex	
SEO-Bird/Life	
AMUS	
Ecologistas de Extremadura	
Fundación Naturaleza y Hombre	
Greenpeace	

Tabla 1. Relación de Organismos consultados y respuestas recibidas (Fuente: Elaboración propia)

A continuación, se resume el contenido principal de los informes y alegaciones recibidos:

1. Con fecha 6 de abril de 2024, el Servicio de Conservación de la Naturaleza y Áreas Protegidas, de la Dirección General de Sostenibilidad, emite informe dónde, una vez descrita la actividad solicitada, indica que ésta se localiza fuera de la Red Natura 2000 y de otras Áreas Protegidas y además, no hay valores naturales reconocidos en los Planes de Gestión de los espacios Natura 2000 y/o en la Ley 42/2007, de 13 de diciembre, del Patrimonio Natural y de la Biodiversidad, recogidos por este servicio, en los últimos años.

La actividad propuesta está situada en una zona transformada con cultivos leñosos implantados desde hace décadas. La superficie solicitada tiene informe de afección favorable para la plantación del viñedo en espaldera con número de expediente CN 19/244. La puesta en riego de superficies con los cultivos implantados no debe suponer una afección a los valores naturales de la zona.

Visto todo lo anterior, la Dirección General de Sostenibilidad de la Consejería de Agricultura, Ganadería y Desarrollo Sostenible, de acuerdo con lo previsto en el artículo 56 quater de la Ley 8/1998, de 26 de junio, de Conservación de la Naturaleza y de espacios naturales de Extremadura, en el Decreto 110/2015, de 19 de mayo, por el que se regula la red ecológica europea Natura 2000 en Extremadura y a la Ley 2/2023, de 22 de marzo, por la que se regulan determinados aspectos de la Red Ecológica europea Natura 2000 en la Comunidad Autónoma de Extremadura, informa favorablemente la actividad solicitada, ya que no es susceptible de afectar de forma apreciable a los lugares incluidos en la Red Natura 2000, ni se prevén afecciones significativas sobre especies o hábitats protegidos, siempre que se cumplan las medidas indicadas en el presente informe.



2. Con fecha 1 de marzo de 2024, la Dirección General de Bibliotecas, Archivos y Patrimonio Cultural remite informe emitido desde el Servicio de Arqueología y Proyectos Estratégicos, el cual indica que
- No se ha recibido en esta DGBAPC por parte del equipo redactor de la referida evaluación de impacto ambiental ordinaria sobre los posibles valores patrimoniales existentes en el área de afección del proyecto. Además, indica que el estudio no contiene ninguna valoración ni análisis sobre el patrimonio cultural que pudiera verse afectado por la implantación, solamente en la página 20 se plasman algunas frases genéricas que se transcriben a continuación: "1.1.9. Bienes materiales y patrimonio cultural. Aunque el riesgo es muy limitado, se puede producir afección sobre construcciones o infraestructuras existentes y sobre patrimonio cultural, ambos en caso de encontrarse en este lugar, tanto en la fase de ejecución como en la de producción. Por lo que respecta a los bienes materiales, su existencia se puede observar de forma sencilla mediante ortofotografías y sobre campo. Nos encontramos en una zona agrícola que rodea a la presente explotación en cientos de hectáreas a la redonda donde las infraestructuras son mínimas o incluso nulas. El manejo de las instalaciones del propio proyecto deberá ser adecuado para evitar cualquier tipo de accidente o afección sobre bienes materiales. En cuanto al patrimonio cultural, de forma previa se puede observar la superficie que nos ocupa en el IDEEX (Infraestructura de Datos Espaciales de Extremadura) aplicándose la capa correspondiente. Durante cualquier trabajo o labor en cualquiera de las fases se irá comprobando la no existencia de elementos arqueológicos o similares y en caso de que aparecieran se paralizarían las obras y se avisaría a la autoridad pertinente. De esta forma se impediría cualquier afección al patrimonio cultural".
  - Vista la extensión de la superficie abarcada, más de 12 has, por la zona de estudio, la presencia colindante del yacimiento El Villar (YAC74792) y de cara a caracterizar posibles afecciones del proyecto sobre el patrimonio arqueológico no detectado en superficie que pudiera verse afectado durante el transcurso de las obras, se deberán llevar a cabo las siguientes medidas preventivas, con carácter previo a la ejecución de las obras:
    - Realización de una prospección arqueológica superficial con carácter intensivo por equipo técnico especializado en toda la superficie de las parcelas afectadas, así como en áreas de servidumbres, zonas de paso para maquinaria, acopios y préstamos para localizar, delimitar y caracterizar los yacimientos arqueológicos, paleontológicos o elementos etnográficos que pudieran localizarse a tenor de estos trabajos, siguiendo los criterios metodológicos estipulados a tales efectos. La finalidad de estas actuaciones previas será determinar con el mayor rigor posible la afección del proyecto respecto a los elementos patrimoniales detectados.

- Una vez realizada esta prospección arqueológica será remitido informe técnico preceptivo a la Dirección General de Bibliotecas, Archivos y Patrimonio Cultural con copia, en su caso, al organismo que tuviera delegada esas competencias en función del ámbito de actuación de la actividad. En el caso de que estos trabajos confirmaran la existencia de restos arqueológicos que pudieran verse afectados por las actuaciones derivadas del proyecto de referencia, el informe incluirá obligatoriamente una primera aproximación cronocultural de los restos localizados y se definirá la extensión máxima del yacimiento en superficie.
- Una vez recibido el informe señalado en el apartado anterior, se cursará, si procede, visita de evaluación con carácter previo y con posterioridad se emitirá el preceptivo documento de viabilidad con indicación de los criterios técnicos y metodológicos que deberán adoptarse por el promotor para el correcto desarrollo de la actividad propuesta.

El promotor del proyecto deberá asumir el desarrollo de cuántas acciones encaminadas a la difusión, divulgación y socialización del conocimiento se consideren oportunas a juicio de la Dirección General de Bibliotecas, Archivos y Patrimonio Cultural a partir de las características que presenten las actuaciones arqueológicas autorizadas.

3. La Confederación Hidrográfica del Guadiana, a través de la Comisaría de Aguas, emite informe con fecha 13 de mayo de 2024, donde indican que parte de la superficie de riego se ubicaría en zona de policía del arroyo del Gato, el cual constituye el DPH del Estado, definido en el artículo 2 del Real Decreto Legislativo 1/2001, de 20 de julio, por el que se aprueba el texto refundido de la Ley de Aguas (TRLA).

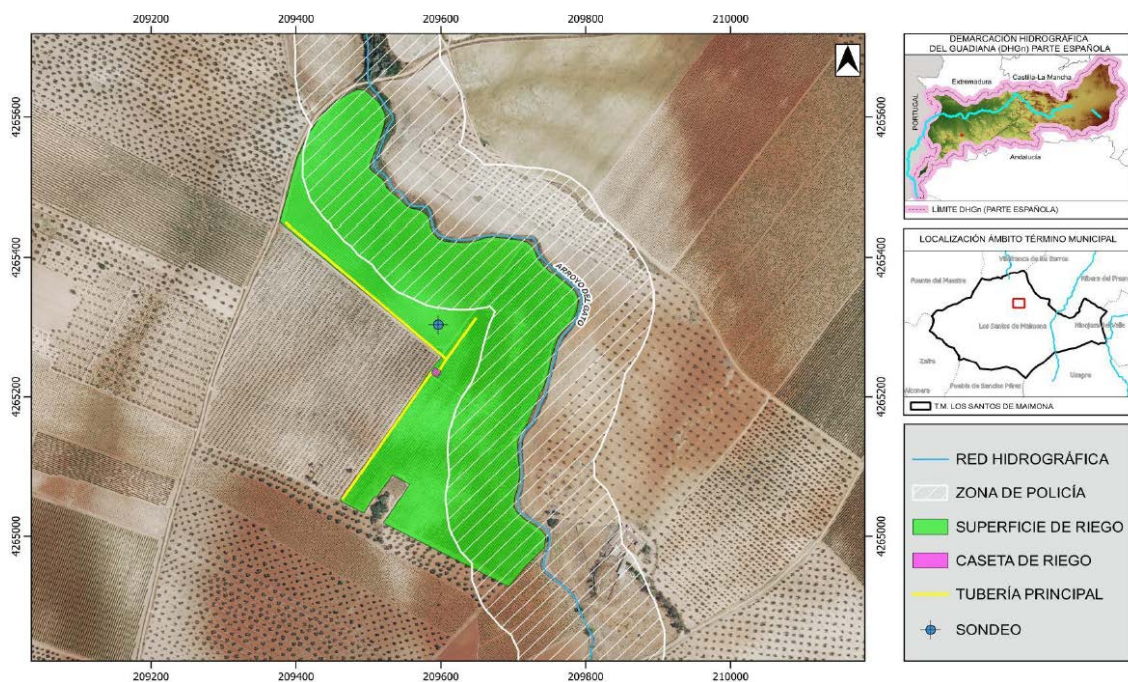

Plano 2. Zona de actuación y Red Hidrográfica (Fuente: Informe CHG)



De acuerdo con los artículos 6 y 7 del Reglamento del DPH, aprobado por el Real Decreto 849/1986, de 11 de abril, los terrenos (márgenes) que lindan con los cauces, están sujetos en toda su extensión longitudinal a:

- Una zona de servidumbre de 5 metros de anchura para uso público, con los siguientes fines: protección del ecosistema fluvial y del DPH; paso público peatonal, vigilancia, conservación y salvamento; y varado y amarre de embarcaciones en caso de necesidad.
- Una zona de policía de 100 metros de anchura medidos horizontalmente a partir del cauce (que incluye también la zona de servidumbre) en la que se condiciona el uso del suelo y las actividades que se desarrollen. Conforme al artículo 9.4 del Reglamento del DPH, la ejecución de cualquier obra o trabajo en la zona de policía, deberá contar con la correspondiente autorización administrativa previa o declaración responsable ante el organismo de cuenca que, en cualquier caso, se tramitará conjuntamente con la oportuna concesión de aguas públicas.

Según la documentación aportada, el proyecto requiere un volumen de agua que asciende a la cantidad de 32.880,52 m<sup>3</sup>/año. Se indica asimismo que dicho volumen de agua provendrá de una captación de aguas subterráneas ubicada en la parcela 110 del polígono 6 del término municipal de Los Santos de Maimona (Badajoz).

Consultada la Sede electrónica del Catastro, se observa que la parcela 110 se ha segregado y que la superficie de riego, objeto del presente informe, se ubicaría en la parcela 321 del polígono 6, cuya superficie es de 12,88 ha.

Según los datos obrantes en este organismo, el promotor solicitó, con fecha 24/01/2020, una concesión de aguas subterráneas, la cual se tramita con n.º de expediente 78/2020, para riego de 14 ha en la parcela 110 (parte) del polígono 6 del término municipal de Los Santos de Maimona (Badajoz), a partir de una captación de aguas subterráneas ubicada en la citada parcela. El volumen en tramitación es de 32.880,52 m<sup>3</sup>/año.

La captación de aguas subterráneas se encontraría fuera de MASb relacionada en el apéndice 4 de las disposiciones normativas del Plan Hidrológico de la parte española de la Demarcación Hidrográfica del Guadiana (DHGn), aprobado por el Real Decreto 35/2023, de 24 de enero (BOE n.º 35, de 10/02/2023).

En cualquier caso, se estaría a lo dispuesto en la correspondiente resolución sobre la tramitación de la solicitud de concesión de aguas subterráneas.



La actuación no conlleva vertidos al DPH del Estado, salvo los correspondientes retornos de riego.

Conforme a dispuesto en el artículo 253.ter del Reglamento del DPH, no tendrán la consideración de vertido de agua residual, tal como se define en el artículo 1.bis.a) de dicho Reglamento, los retornos de agua procedentes del regadío. Será objeto de regulación específica la protección de las aguas frente a la contaminación generada por la actividad agraria, sin perjuicio de aplicar el régimen sancionador del TRLA cuando dicha actividad sea causante de contaminación en las aguas continentales.

El organismo de cuenca podrá establecer, a la vista de la incidencia de los retornos de regadío en la consecución de los objetivos ambientales de las masas de agua, requisitos complementarios a los sistemas de control efectivo de los caudales de agua utilizados y retornados al DPH, que se integrarán, en su caso, en un plan de vigilancia específico para cada aprovechamiento. Dicho plan de vigilancia tendrá por objeto el control de los caudales de agua retornados y su calidad a partir de la realización de aforos directos o de la toma de muestras en las épocas que se considere representativas del aprovechamiento, todo ello certificado por una entidad colaboradora de la administración hidráulica.

Los titulares del derecho al uso privativo del agua para riego deberán elaborar el plan cuando así lo prevea el organismo de cuenca, de acuerdo con las indicaciones concretas que éste les notifique, así como adoptar las medidas necesarias para su puesta en práctica, comunicando cualquier incidencia que pudiera suceder relacionada con el objeto de control. Asimismo, las autoridades agrarias de las comunidades autónomas podrán imponer requisitos de control en materia de enriquecimiento por nutrientes y plaguicidas de las aguas tras su aprovechamiento, que podrán incluirse en dicho plan.

En cuanto a la existencia o inexistencia de recursos hídricos suficientes para satisfacer nuevas demandas hídricas, la captación del recurso se sitúa dentro del Sistema de Explotación Central, definido en el artículo 2 y el apéndice 2 de las disposiciones normativas del vigente Plan Hidrológico de la parte española de la DHGn, y fuera de las MASb definidas en el apéndice 4 de las disposiciones normativas del Plan.

El Plan Hidrológico no cuantifica de forma diferenciada los recursos subterráneos disponibles fuera de las masas definidas ni establece asignación específica para el aprovechamiento de estos recursos, No obstante, de acuerdo con el artículo 27.3 de su Normativa, en zonas situadas fuera de las masas de agua subterránea, existe la posibilidad de otorgar en concesión recursos adicionales no cuantificados en el Plan, siempre que no se produzca afección a las masas de agua superficial ni a otros aprovechamientos preexistentes.



En cualquier caso, como ya se ha expuesto, se estaría a lo dispuesto en la correspondiente resolución sobre la tramitación de la solicitud de concesión n.º expediente 78/2020.

Además, se ha solicitado y recibido informe auxiliar del Agente del Medio Natural de la zona de actuación.

### 3. Análisis del expediente.

Una vez analizada la documentación que obra en el expediente, y considerando las respuestas recibidas a las consultas practicadas, se realiza el siguiente análisis para determinar la necesidad de sometimiento del proyecto al procedimiento de evaluación de impacto ambiental ordinaria previsto en la subsección 1.ª de la sección 2.ª del capítulo VII del título I, según los criterios del anexo X, de la Ley 16/2015, de 23 de abril, de protección ambiental de la Comunidad Autónoma de Extremadura.

#### 3.1. Características del proyecto.

La finca sobre la que se solicita la concesión de aguas subterráneas se encuentra en el paraje "Barbaza", en el polígono 6, parcela 110, del término municipal de Los Santos de Maimona (Badajoz). Se trata de una zona predominantemente agrícola donde son muy comunes las plantaciones de especies leñosas. Las parcelas del proyecto se encuentran completamente fuera de superficie de la Red Natura 2000.

Las parcelas se ubican en un entorno agrícola de rivera muy antropizado donde se encuentran actualmente parcelas de tierra arable dedicadas a cereal de secano, así como cultivos leñosos de viña y olivar influenciados por arroyos del lugar, en este caso por el arroyo del Gato, colindante con la explotación. La zona a transformar se encuentra en un área llana, con una pendiente media del 4 %, sobre la que está asentado el viñedo con un marco de plantación de 3x2 m, con una densidad de plantación de 1.583 cepas/ha.

Actualmente los trabajos ya han sido ejecutados, se ha realizado el pozo de sondeo, caseta de riego y tuberías primarias y secundarias. La finalidad del proyecto es obtener la concesión de aguas subterráneas para regar una superficie de 12,88 ha de viñedo. El volumen a solicitar de agua para el cultivo es de 32.880,52 m<sup>3</sup>/año, lo que corresponde a una dotación de 2.552,84 m<sup>3</sup>/ha/año. La promotora solicitó a fecha de 24 de enero de 2020 la concesión de aguas subterráneas ante la CHG.

En cuanto a la caseta, la finca objeto de estudio dispone de una caseta ya construida donde se alojarán los elementos del cabezal de riego.

Las características cartográficas del proyecto son las siguientes:

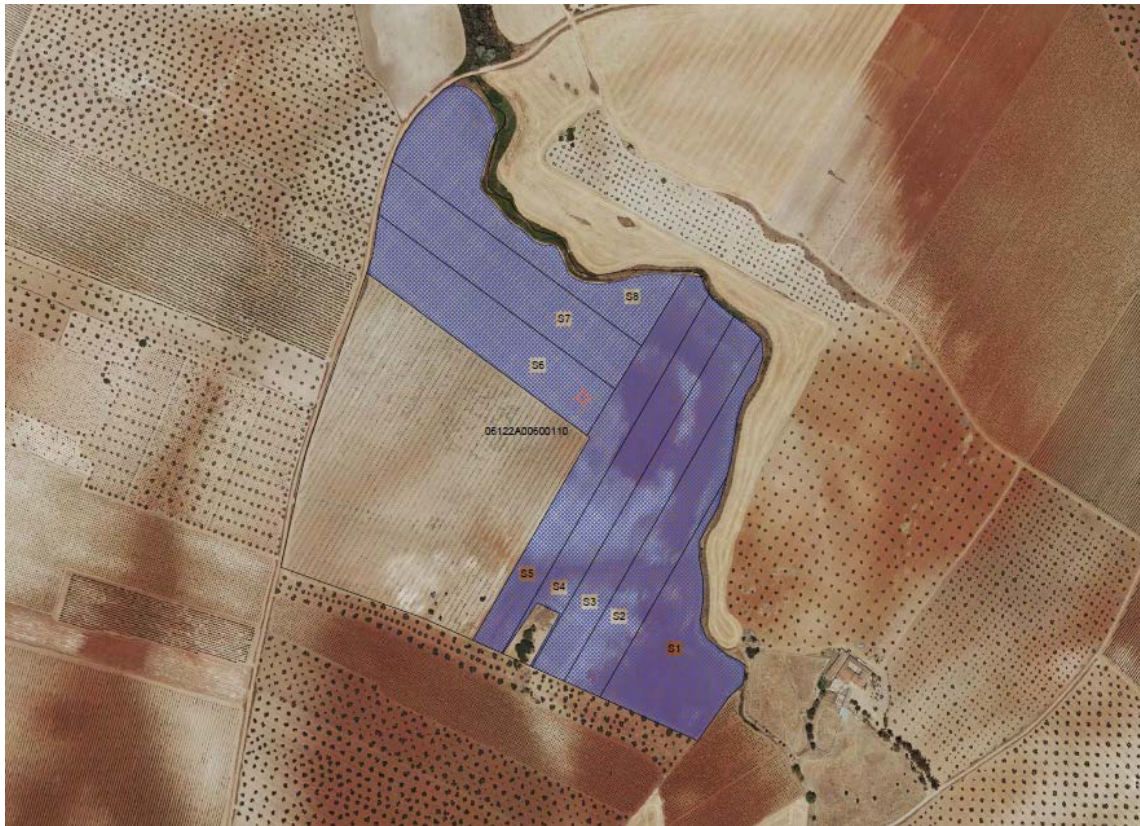

Plano 3. Zona de actuación y Sectorización (Fuente: Documento Ambiental)

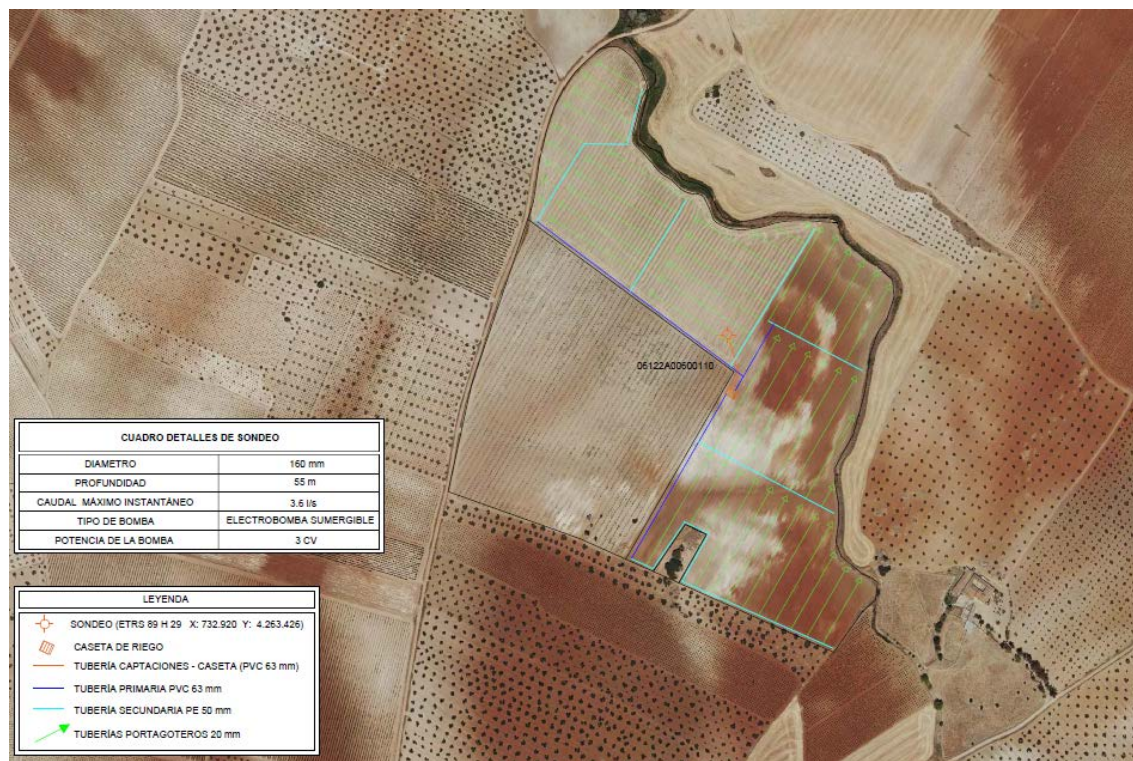

Plano 4. Características del proyecto y sistema de riego (Fuente: Documento Ambiental)

Las características de las instalaciones son las siguientes:

Pozo	Coordenadas (UTM Huso 29)	X: 732.920 Y: 4.263.426
	Profundidad (m)	55
	Diámetro (mm)	160
	Caudal (l/s)	3,6
	Bomba (cv)	3
Tuberías	Principal (mm)	PVC 63
	Secundaria (mm)	PE 50
	Portagoteros (mm)	PEBD 20
Goteros	Caudal (l/h)	2,2
	N.º goteros/planta	1
Otros accesorios	Equipo de bombeo	Placas solares

### 3.2. Ubicación del proyecto.

#### 3.2.1. Descripción del lugar.

La finca se encuentra situada en el término municipal de Los Santos de Maimona. El acceso más directo es a través de la Carretera BA-V-6132, por la que se accede directamente al camino de Zafra a Ribera del Fresno por el que se accede directamente a la finca objeto del presente documento. La zona para transformar a regadío son 12,88 ha de viña en espaldera. La parcela está dentro de una zona predominantemente agrícola y donde son comunes las plantaciones de olivar, viñedo e incluso frutos secos. Se trata de una zona eminentemente llana con pendientes que oscilan entre 1-4%.

La finca se encuentra situada totalmente fuera de la Red Natura 2000 y otras áreas protegidas. La puesta en riego de una plantación ya ejecutada no debe suponer una afectación importante a los valores presentes en la zona, de los que no se tiene constancia.

Según lo indicado en el documento ambiental en el entorno de la zona de actuación no existen inventariados ningún elemento patrimonial ni bien de interés cultural, por lo que no se prevé ninguna afectación al patrimonio histórico y cultural, además debido también a la baja incidencia de la actuación, aunque, si de manera fortuita aparecieran

restos, se informaría al Servicio de Patrimonio de la Junta de Extremadura, previa paralización de la actividad.

La vegetación natural en la zona de actuación es inexistente, tratándose de unas parcelas dedicada al cultivo históricamente. El proyecto está ejecutado en su totalidad.

### 3.2.2. Alternativas del proyecto.

El documento ambiental plantea diversas alternativas, incluida la de no actuación que consiste en dejar la explotación con el uso actual (1), que consistiría en desarrollar la actividad que se ha venido realizando de forma tradicional en la parcela, es decir, plantación de viñedo en secano. Esta es una alternativa que no habría alterado en ninguna medida el medio, pero supone un importante límite en los beneficios que se podrían obtener con respecto a la producción, ya que la parcela dispone de agua suficiente para aportar un riego de apoyo a la plantación. A continuación, se plantean las siguientes alternativas:

Alternativa 2: Implantar sistema de riego por gravedad. No se considera una alternativa viable porque conlleva mayor consumo de agua, produce mayor erosión en los suelos y provoca mayores problemas de malas hierbas.

Alternativa 3: Establecimiento de otro cultivo. Consistiría en establecer otros cultivos diferentes al establecido. Podría contemplarse cualquier otro cultivo, que también tenga demanda en la zona, además, podrían contemplarse hortícolas, se trataría en todos los casos de cultivos con necesidades hídricas superiores al cultivo establecido, además se trataría de cultivos menos conocidos por el titular.

Alternativa 4: Puesta en riego de la plantación. Se considera la mejor opción, ya que en la parcela se dispone del recurso necesario para dicha transformación. Es la alternativa seleccionada, pues es un sistema eficiente en cuanto al uso del agua que genera elevadas producciones y la rentabilidad sufre un importante incremento.

Conclusión: La mejor alternativa a todos los niveles es la alternativa "4. Puesta en riego de la plantación": dispone de todas las ventajas del viñedo en general, una producción más que aceptable, una afección al medio limitada y un futuro prácticamente asegurado en la zona, obteniéndose por ello un perfecto equilibrio calidad-rentabilidad-protección ambiental. Por todo ello es la que se ha seleccionado; además se encuentra establecida con muy buenas aptitudes en todos los aspectos.

### 3.3. Características del potencial impacto.

### 3.3.1. Red Natura 2000 y Áreas Protegidas.

La actividad propuesta no se prevé afecte a ningún lugar de la Red Natura 2000 ni a ninguno de los valores naturales reconocidos en los Planes de Gestión de los espacios Natura 2000 y/o en la Ley 42/2007, de 13 de diciembre, del Patrimonio Natural y de la Biodiversidad.

No hay datos de presencia de las especies de fauna amenazada o flora en peligro de extinción en la parcela en estudio. Por tanto, no se espera que haya afecciones significativas.

Según el informe emitido por el Servicio de Conservación de la Naturaleza y Áreas Protegidas de la Dirección General de Sostenibilidad (CN24/1125) la actividad solicitada, no es susceptible de afectar de forma apreciable a los lugares incluidos en la Red Natura 2000, ni se prevén afecciones significativas sobre especies o hábitats protegidos, siempre que se cumplan las medidas indicadas en este informe.

### 3.3.2. Sistema hidrológico y calidad de las aguas.

La captación de aguas subterráneas se encontraría fuera de MASb relacionada en el apéndice 4 de las Disposiciones Normativas del Plan Hidrológico de la parte española de la Demarcación Hidrográfica del Guadiana (DHGn), aprobado por el Real Decreto 35/2023, de 24 de enero (BOE n.º 35, de 10/02/2023).

Parte de la superficie de riego se encuentra dentro de la zona de policía del arroyo del Gato, no así la captación de aguas subterráneas que se encuentra a unos 220 m del referido arroyo.

En cualquier caso, se estaría a lo dispuesto en la correspondiente resolución sobre la tramitación de la solicitud de concesión n.º expediente 78/2020.

### 3.3.3. Suelo.

Los principales impactos ambientales generados sobre el suelo se analizan teniendo en cuenta la fase de explotación. Se prevé la mejora del suelo debido a que está poco consolidado con los riesgos de erosión favorecido por haber mayor densidad radicular en el suelo.

Las labores agrícolas pueden desencadenar fenómenos contaminantes de los suelos de forma accidental por parte de la maquinaria añadiendo la circunstancia de un abuso y/o mal uso de los tratamientos realizados: fertilizantes y pesticidas. Las medidas preventivas y correctoras que deben establecerse en esta fase deben ir encaminadas a un uso

correcto y responsable de estos productos, reduciendo su uso al mínimo estrictamente necesario para orientar la plantación hacia una agricultura más sostenible.

#### 3.3.4. Fauna, vegetación y hábitats naturales.

El informe emitido por el Servicio de Conservación de la Naturaleza y Áreas Protegidas indica que la actividad solicitada no es susceptible de afectar de forma apreciable a los lugares incluidos en la Red Natura 2000, ni se prevén afecciones significativas sobre especies o hábitats protegidos, siempre que se cumplan las medidas indicadas en el presente informe.

Se recomienda la valoración, por parte del promotor, del empleo de técnicas y prácticas culturales sostenibles y respetuosas con el medio ambiente, sobre todo en lo concerniente al control de malas hierbas, plagas y enfermedades, que contribuirán significativamente a evitar la erosión y pérdida de suelo.

Podrán ser mitigados y considerados compatibles siempre y cuando se cumplan las medidas establecidas al efecto en el presente informe técnico, así como las indicadas en el documento ambiental.

#### 3.3.5. Calidad del aire y contaminación lumínica.

La actividad agrícola es una actividad con considerablemente baja capacidad de afección a la calidad del aire, sobre todo en relación con cualquier tipo de actividad industrial, y más aún en la comunidad extremeña en la cual el nivel de calidad del aire es muy elevado. A pesar del desarrollo agrícola la calidad del aire no se ha resentido en la región. Se espera una afección negativa nula o prácticamente nula derivada del proyecto que nos ocupa, ya que no se va a generar ningún tipo de gas o partícula contaminante, y se desarrollarán medidas correctoras y compensatorias para que el riesgo de impacto sea totalmente cero. No obstante, deberán cumplirse las medidas preventivas al respecto incorporadas en el presente informe técnico, así como las incluidas en el documento ambiental.

#### 3.3.6. Patrimonio arqueológico.

Según el documento ambiental en las cercanías de la parcela no existen declarados Bienes de Interés Cultural. En cuanto a yacimientos arqueológicos el documento ambiental indica que, ante la aparición de cualquier elemento arqueológico o similar, se paralizarían las obras automáticamente y se avisaría al organismo competente. La Dirección General de Bibliotecas, Archivos y Patrimonio Cultural dada la cercanía del yacimiento El Villar (YAC74792), hace una serie de recomendaciones ya indicadas en puntos anteriores.

### 3.3.7. Consumo de recursos y cambio climático.

Durante la fase de funcionamiento y debido a la existencia de recursos hídricos, el cultivo generará un impacto positivo frente al cambio climático, al presentarse la vegetación fijadora de gases de efecto invernadero en mejor estado de mantenimiento y por aumento de la masa vegetal existente.

En cuanto al consumo de recursos, el principal recurso natural consumido es el agua. La captación del recurso se encontraría fuera de MASb relacionada en el apéndice 4 de las disposiciones normativas del Plan Hidrológico de la parte española de la Demarcación Hidrográfica del Guadiana (DHGn).

El Plan Hidrológico no cuantifica de forma diferenciada los recursos subterráneos disponibles fuera de las masas definidas ni establece asignación específica para el aprovechamiento de estos recursos, no obstante, de acuerdo con el artículo 27.3 de su normativa, en zonas situadas fuera de las masas de agua subterránea, existe la posibilidad de otorgar en concesión recursos adicionales no cuantificados en el plan, siempre que no se produzca afección a las masas de agua superficial ni a otros aprovechamientos preexistentes. Es por ello por lo que se estaría a lo dispuesto en la correspondiente resolución sobre la tramitación de la solicitud de concesión 78/2020.

### 3.3.8. Población y medio socioeconómico.

En general, el factor socioeconómico se verá favorecido, ya que se producirá un incremento de puestos de trabajo para la gestión de la instalación. En lo que respecta al consumo de agua subterránea exponer que las poblaciones cercanas se abastecen de agua superficial y no subterránea, por tanto, no afecta.

### 3.3.9. Sinergias y efectos acumulativos.

Del análisis efectuado al proyecto, no se prevé que pudieran surgir sinergias de los impactos ambientales provocados por la actividad objeto del proyecto con otras actividades desarrolladas en el entorno de este.

### 3.3.10. Vulnerabilidad del proyecto.

El documento ambiental aportado por el promotor incluye el correspondiente análisis de los efectos esperados sobre los factores del medio, derivados de la vulnerabilidad del proyecto ante riesgos de accidentes graves o de catástrofes, en el que se concluye que la ubicación y, por lo tanto, la realización del proyecto no tiene efectos adversos significativos sobre el medio ambiente. Además, la probabilidad de que ocurrieran dichos accidentes graves o catástrofes es muy baja.



En conclusión, se trata de una actividad que no tiene efectos adversos significativos sobre el medio ambiente, siempre que se apliquen las medidas recogidas en el apartado 4 "Condiciones y medidas para prevenir y corregir los efectos sobre el medioambiente". Igualmente, el proyecto no afecta a espacios de la Red Natura 2000. Por ello, del análisis técnico se concluye que no es preciso someter el proyecto a evaluación de impacto ambiental ordinaria.

#### 4. Condiciones y medidas para prevenir y corregir los efectos sobre el medio ambiente.

##### 4.1. Condiciones de carácter general.

- El consumo hídrico será el indicado en la documentación aportada por parte del promotor; 32.880,52 m<sup>3</sup>/año, para el riego de una superficie de 12,88 ha de viñas. En cualquier caso, corresponde al Organismo de cuenca competente (CHG) la tramitación y, en su caso, autorización de la concesión de aguas para la cantidad y uso solicitados, por lo que se estará a lo dispuesto en la correspondiente resolución sobre la tramitación de la solicitud de concesión de aguas subterráneas, así como al cumplimiento de todas las medidas recogidas en su informe, recogido en el presente informe de impacto ambiental.
- Deberán cumplirse todas las medidas preventivas, protectoras y correctoras descritas en el documento ambiental, en tanto no entren en contradicción con el condicionado del presente informe.
- En lo que respecta a las captaciones de agua (pozos, sondeos, tomas superficiales, etc.), se señala que garantizar la seguridad de las captaciones de agua (y de su infraestructura asociada si existiese) es una obligación de los propietarios y/o titulares de los mismos y, por ende, las responsabilidades recaen sobre éstos.
- Si durante el desarrollo de los trabajos o la actividad se detectara la presencia de alguna especie de fauna o flora silvestre incluida en el Catálogo de Especies Amenazadas de Extremadura (Decreto 37/2001, de 6 de marzo, por el que se regula el Catálogo Regional de Especies Amenazadas de Extremadura, y Decreto 78 /2018, de 5 de junio, por el que se modifica el Decreto 37/2001, de 6 de marzo, por el que se regula el Catálogo Regional de Especies Amenazadas de Extremadura), y/o en el Catálogo Español de Especies Amenazadas (Real Decreto 139/2011, de 4 de febrero, para el desarrollo del Listados de Especies Silvestres en Régimen de Protección Especial y del Catálogo Español de Especies Amenazadas), se notificará al personal técnico de la Dirección General de Sostenibilidad y al Agente del Medio Natural de la zona que darán las indicaciones oportunas.



- Cualquier actuación en terrenos de vías pecuarias, deberá contar con la correspondiente autorización de la Secretaria General de Población y Desarrollo Rural, atendiendo a lo dispuesto en artículo el 226 de la Ley 6/2015, Agraria de Extremadura, de 24 de marzo de 2015 (DOE 26/03/2015), y a lo dispuesto en el Decreto 65/2022, de 8 de Junio del 2022 (DOE 14/06/2022), que regula las ocupaciones temporales, las autorizaciones para el acondicionamiento, mantenimiento y mejora, y el tránsito de ciclomotores y vehículos a motor, de carácter no agrícola, en las vías pecuarias.
- La ejecución y puesta en marcha del proyecto en ningún caso, podrá suponer el cambio de usos del suelo de regadío de los terrenos ocupados, ni la exclusión de los mismos de la zona regable, debiendo permanecer la superficie ocupada inscrita en el correspondiente elenco de la misma, así como mantener las infraestructuras y servidumbre de riego.
- No podrá realizarse plantación en 5 m desde el cauce del arroyo del Gato, situado al norte y este de la parcela (Zona de Dominio Público Hidráulico), según los datos de la cartografía de hidrografía del Ministerio para la Transición Ecológica y el Reto Demográfico. En caso de que exista plantación dentro de esos límites, se procederá al arranque de la misma.
- Los trabajos respetarán en todo momento la vegetación de la ribera de los cauces descritos, no pudiéndose ver afectada. No se realizarán actuaciones mecanizadas sobre las masas de agua y las orlas de vegetación riparia, evitando arrastres y el tránsito de maquinaria pesada sobre las mismas.
- Con el mismo fin, se evitará el uso de fitosanitarios en una banda de 10 metros junto a los cauces, siendo lo deseable que no se use en toda la explotación y se sigan técnicas de agricultura ecológica.
- En caso de instalar cerramientos o vallados metálicos se ajustarán a lo establecido en el Decreto 226/2013, de 3 de diciembre, por el que se regulan las condiciones para la instalación, modificación y reposición de los cerramientos cinegéticos y no cinegéticos en la Comunidad Autónoma de Extremadura.

#### 4.2. Medidas en la fase de construcción y explotación.

- La instalaciones de la maquinaria susceptible de la generación de molestias por ruidos y vibraciones, deberá cuidare en su ejecución, con actuación a las posibles molestias que pudieran derivarse de su funcionamiento mediante la utilización de elementos antivibratorios y potenciación expresa del aislamiento acústico, en caso necesario, en el entorno de ubicación de la misma, de forma que las posibles transmisiones a lo locales



y los espacios colindantes, sean inferiores a los límites máximos admisibles según la normativa vigente.

- En ningún caso se procederá a la quema de la vegetación ya que esta práctica, además de la destrucción de un lugar de refugio y alimento de fauna, provoca procesos de erosión y pérdida de fertilidad del suelo.
- Los movimientos de tierra serán los mínimos imprescindibles y se deberán ceñir a las dimensiones, trazados y características descritas en el documento ambiental. Previo al comienzo de las obras se debe retirar al menos los primeros 10-15 cm del substrato edáfico (tierra vegetal), para su posterior utilización en tareas de restauración y revegetación de aquellas áreas alteradas. La tierra vegetal se almacenará formando caballones de 1,5 metros de altura máxima. Se tomarán las medidas necesarias para mantener su potencial edáfico hasta su utilización en las tareas de restauración posteriores.
- Referente a la gestión de los residuos generados tanto en fase de construcción como de explotación del proyecto, se deberá atender a lo dispuesto en la Ley 7/2022, de 8 de abril, de residuos y suelos contaminados para una economía circular. En cuanto al movimiento y el drenaje, hay que tener en cuenta que un posible impacto sobre la hidrología puede proceder de la remoción de los materiales durante las fases de construcción y su posterior arrastre pluvial, provocando un incremento del aporte de sólidos a los cauces, por lo que se deben tomar medidas necesarias para evitarlo.
- No podrán verse afectados los elementos estructurales del paisaje agrario de interés para la biodiversidad (linderos de piedra y de vegetación, muros de piedra, majanos, regatos, fuentes, pilones, charcas, afloramientos rocosos, etc.), realizando su reposición al estado inicial en el caso de afección y guardando la concordancia absoluta con la consecución del tramo existente utilizando materiales de la zona y dimensiones y características similares. Estos elementos tradicionales del paisaje son de gran importancia para la biodiversidad, actuando como corredores ecológicos y refugio de fauna, y favorecen la presencia de flora autóctona, integrando los valores culturales y ambientales propios de cada localidad.
- Se utilizarán los accesos existentes para la realización de los trabajos, minimizando la entrada de máquinas o vehículos de transporte de materiales en los lugares naturales, así como establecer en ellos los parques de maquinaria o material de rechazo y acopios. Uno de los principales impactos ambientales suele provocarse en las zonas de acopios de material o de préstamos, así como por otras obras puntuales no reflejadas en el proyecto y zonas de tránsito de caminos y maquinaria, apertura de nuevos accesos, etc. Todas las zonas de préstamos, acopios, parques de maquinaria y obras auxiliares debe-



rán contar con las autorizaciones e informes ambientales correspondientes en caso de ser necesario. Además, el parque de maquinaria deberá ubicarse fuera de las zonas con presencia de hábitats y/o vegetación natural y lo suficientemente alejado de los cursos de agua existentes en la zona de actuación.

- Toda actuación que se realice en zona de Dominio Público Hidráulico deberá contar con la preceptiva autorización de la Confederación Hidrográfica del Guadiana, así como aquellas que se realicen en la Zona de Policía (banda de 100 metros colindante con terrenos de Dominio Público Hidráulico), según lo dispuesto en la vigente legislación de aguas, y en particular las actividades mencionadas en el artículo 9 del Reglamento del Dominio Público Hidráulico.
- Se han de respetar las servidumbres de 5 metros de anchura de los cauces públicos, según establece el artículo 6 del Real Decreto Legislativo 1/2001, de 20 de julio, por el que se aprueba el texto refundido de la Ley de Aguas.
- Queda prohibido con carácter general el vertido directo o indirecto de aguas y productos residuales susceptibles de contaminar las aguas continentales o cualquier otro elemento del dominio público hidráulico, salvo que se cuente con la previa autorización.
- Para favorecer el arraigue y desarrollo de la vegetación, se llevará a cabo una descompactación de todas las zonas de tránsito de vehículos para oxigenar el suelo y mejorar su capacidad de absorción de agua y nutrientes. No se podrá realizar ningún movimiento de tierra que modifique la orografía natural del terreno. No se realizarán explanaciones, desmontes, bancales, etc.
- Todas las maniobras de mantenimiento de la maquinaria se realizarán en instalaciones adecuadas para ello (cambios de aceite, lavados, etc.), evitando los posibles vertidos accidentales al medio. Los aceites usados y residuos peligrosos que pueda generar la maquinaria de la obra se recogerán y almacenarán en recipientes adecuados para su evacuación y tratamiento por gestor autorizado.
- Se controlará la emisión de gases contaminantes de los vehículos y maquinaria con su continua puesta a punto, así como la generación de ruidos.
- Se deberá llevar a cabo un uso eficiente y racional del recurso hídrico concedido, en función de las necesidades reales del cultivo y las condiciones meteorológicas en cada campaña de riego, instalando el uso de temporizadores de riego para garantizar el uso óptimo y racional del tiempo.
- En todo momento se actuará conforme a las directrices contenidas en la Directiva Marco del Agua (Directiva 2000/60/CE del Parlamento Europeo y del Consejo, de 23 de octubre



de 2000, por la que se establece un marco comunitario de actuación en el ámbito de la política de aguas) y en concreto sobre los objetivos ambientales establecidos en ésta y en la correspondiente planificación hidrológica del Organismo de cuenca, debiendo asegurarse su debido cumplimiento.

- En aquellas operaciones en las que se generen restos vegetales (podas, desbroces, etc.) se recomienda su eliminación in situ mediante su triturado, facilitando su incorporación al suelo. En todo caso, no se recomienda la quema de restos y si ésta fuera imprescindible, se deberán tomar las medidas necesarias para evitar la aparición y propagación de posibles incendios, adoptando las medidas establecidas en el Plan INFOEX, y en particular en las órdenes anuales por las que se declara la época de riesgo medio o alto de incendios. Además, se atenderá a lo dispuesto en la Ley 7/2022, de 8 de abril, de residuos y suelos contaminados para una economía circular, en este sentido, con carácter general, no está permitida la quema de residuos vegetales generados en el entorno agrario, priorizando su reciclado mediante el tratamiento biológico de la materia orgánica. Únicamente podrá permitirse la quema de estos residuos con carácter excepcional, y siempre y cuando cuenten con la correspondiente autorización individualizada que permita dicha quema. No se realizarán desbroces en las lindes respetando íntegramente la vegetación existente en las mismas. Las lindes no podrán ser tratadas con herbicidas ni otros productos fitosanitarios. Tampoco se podrán realizar quemas en sus zonas de influencia.
- A la hora de realizar posibles labores culturales consistentes en la aplicación de fertilizantes, fungicidas y/o plaguicidas, herbicidas, etc., deberán seguirse las recomendaciones de los manuales y códigos de buenas prácticas agrarias. En este sentido, se deberá prestar especial atención en no realizar estas operaciones con previsión de fuertes lluvias, para evitar su lavado mediante los efectos de la escorrentía superficial o lixiviación. Asimismo, cualquier producto que se aplique a los cultivos deberá estar debidamente identificado y autorizado su uso. En todo caso, deberá asegurarse mediante los medios necesarios (puntos de control, toma de muestras, etc.) que la aplicación de estos productos no resulta una fuente de contaminación difusa mediante posibles retornos de riego.
- Se cumplirá lo establecido en el Real Decreto 1311/2012, de 14 de septiembre, por el que se establece el marco de actuación para conseguir un uso sostenible de los productos fitosanitarios, especialmente en lo relativo a la gestión de plagas, a la protección del medio acuático y el agua potable, a la reducción del riesgo en zonas específicas, y a la manipulación y almacenamiento de productos, sus restos y envases de los mismos. Cuando se apliquen productos fitosanitarios se tomarán las medidas necesarias para evitar la contaminación difusa de las masas de agua, recurriendo en la medida de lo

posible a técnicas que permitan prevenir dicha contaminación y reduciendo, también en la medida de lo posible, las aplicaciones en superficies muy permeables.

- En lo referente a la explotación agraria, se deberán cumplir las exigencias que se recogen en la legislación vigente, en particular, en cuanto a la aplicación de las dosis adecuadas de productos fitosanitarios y fertilizantes con el fin de evitar la contaminación de las masas de agua, tanto superficiales como subterráneas. Por ello, se deberá prestar especial atención al cumplimiento de lo especificado en la Directiva 91/676/CEE relativa a la protección de las aguas contra la contaminación producida por nitratos de la agricultura (y su transposición al ordenamiento jurídico español en el Real Decreto 47/2022, de 18 de enero, sobre protección de las aguas contra la contaminación difusa producida por los nitratos procedentes de fuentes agrarias).
- Los envases vacíos de los productos fitosanitarios se consideran residuos peligrosos, debiendo ser retirados y tratados adecuadamente, por lo que una vez enjuagados adecuadamente aprovechando al máximo el producto se retirará en su cooperativa o centro de compra de los productos dentro de algún sistema de recogida de envases vacíos. En ningún caso serán quemados, enterrados, depositados en contenedores urbanos o abandonados por el campo.
- Los residuos generados en la fase de explotación deberán ser gestionados según la normativa vigente. Se deberá tener un especial cuidado con los restos plásticos procedentes de las instalaciones de riego a nivel de parcela y/o explotación de riego (mangueras, tuberías, envases, etc.) y los aceites empleados en la maquinaria agrícola, que deberán ser gestionados por empresas registradas conforme a la normativa vigente en materia de residuos, dejando constancia documental de la correcta gestión.

#### 4.3. Programa de vigilancia y seguimiento ambiental.

- La actividad será sometida a inspección, vigilancia y control a efectos de comprobar que se realice según las condiciones recogidas en este informe, a fin de analizar, determinar y asegurar la eficacia de las medidas establecidas, así como de verificar la exactitud y corrección de la evaluación ambiental realizada.
- El promotor deberá realizar una labor de seguimiento ambiental de la actividad, en la que se verificará la adecuada aplicación de las medidas incluidas en el informe de impacto ambiental.
- Cualquier incidencia ambiental destacada deberá ser comunicada a la autoridad ambiental a la mayor brevedad posible, emitiendo un informe con la descripción de la misma, de las medidas correctoras aplicadas y de los resultados finales observados.



- En base a la vigilancia ambiental practicada a la actividad se podrán exigir medidas correctoras suplementarias para corregir las posibles deficiencias detectadas, así como otros aspectos relacionados con el seguimiento ambiental no recogidos inicialmente.

#### 4.4. Condiciones complementarias.

- Se informará a todo el personal implicado en la ejecución y explotación de este proyecto del contenido del presente informe, de manera que se ponga en su conocimiento las medidas que deben adoptarse a la hora de realizar los trabajos. Asimismo, se dispondrá de una copia del presente informe en el lugar donde se desarrollen los trabajos.
- Cualquier modificación del proyecto original deberá ser comunicada al órgano ambiental. Dichas modificaciones no podrán llevarse a cabo hasta que éste no se pronuncie sobre el carácter de la modificación, al objeto de determinar si procede o no someter nuevamente el proyecto al trámite ambiental oportuno.
- Si como consecuencia del desarrollo de la actividad se produjese degradación física y/o química del suelo o contaminación de las aguas, será responsabilidad del promotor, el cual deberá adoptar las medidas correspondientes para la recuperación del medio a su estado original anterior a la ejecución y puesta en marcha del proyecto.

Teniendo en cuenta todo ello, así como la no afección del proyecto a espacios de la Red Natura 2000, esta Dirección General de Sostenibilidad, a propuesta del Servicio de Prevención, Calidad Ambiental y Cambio Climático, resuelve, de acuerdo con la evaluación de impacto ambiental simplificada practicada conforme a lo previsto en la subsección 2.ª de la sección 2.ª del capítulo VII del título I, tras el análisis realizado con los criterios del anexo X de la Ley 16/2015, de 23 de abril, de protección ambiental de la Comunidad Autónoma de Extremadura, que no es previsible que el proyecto de "Instalación de riego por goteo en 12,88 ha de viñedo en el paraje "Barbaza" a ejecutar en la parcela 110 del polígono 6 del término municipal de Los Santos de Maimona (Badajoz) y cuya promotora es Maura Sánchez León", vaya a producir impactos adversos significativos sobre el medio ambiente, por lo que no se considera necesario someter el proyecto al procedimiento de evaluación de impacto ambiental ordinaria.

El informe de impacto ambiental perderá su vigencia y cesará en la producción de los efectos que le son propios si, una vez publicado en el Diario Oficial de Extremadura, no se hubiera procedido a la autorización del proyecto en el plazo de cuatro años desde su publicación.

Su condicionado podrá ser objeto de revisión y actualización por parte del órgano ambiental cuando:

- Se produzca la entrada en vigor de nueva normativa que incida sustancialmente en el cumplimiento de las condiciones fijadas en el mismo.



- Cuando durante el seguimiento del cumplimiento del mismo se detecte que las medidas preventivas, correctoras o compensatorias son insuficientes, innecesarias o ineficaces.

De conformidad con lo dispuesto en el artículo 76.5 de la Ley 16/2015, de 23 de abril, de protección ambiental de la Comunidad Autónoma de Extremadura, el informe de impacto ambiental no será objeto de recurso alguno, sin perjuicio de los que, en su caso, procedan en vía administrativa o judicial frente al acto, en su caso, de autorización del proyecto.

El informe de impacto ambiental será objeto de publicación en el Diario Oficial de Extremadura y en la página web de la Consejería de Agricultura, Ganadería y Desarrollo Sostenible (<http://extremambiente.gobex.es/> ).

El presente informe de impacto ambiental se emite a los solos efectos ambientales y en virtud de la legislación específica vigente, sin perjuicio de aquellas otras autorizaciones sectoriales o licencias que sean necesarias para la ejecución del proyecto.

Mérida, 5 de septiembre de 2025.

El Director General de Sostenibilidad,  
GERMÁN PUEBLA OVANDO

