

*RESOLUCIÓN de 27 de noviembre de 2025, de la Dirección General de Sostenibilidad, por la que se formula informe de impacto ambiental al proyecto de adecuación y mejora del punto limpio en el municipio de Garrovillas de Alconétar (Cáceres) cuya promotora es Medioambiente y aguas provincia de Cáceres-MASMEDIO. Expte.: IA25/0324. (2025064377)*

La Ley 16/2015, de 23 de abril, de protección ambiental de la Comunidad Autónoma de Extremadura, en su artículo 73 prevé los proyectos que deben ser sometidos a evaluación ambiental simplificada por el órgano ambiental a los efectos de determinar que el proyecto no tiene efectos significativos sobre el medio ambiente, o bien, que es preciso su sometimiento al procedimiento de evaluación de impacto ambiental ordinaria, regulado en la subsección 2.<sup>a</sup> de sección 2.<sup>a</sup> del capítulo VII, del título I, de la ley, por tener efectos significativos sobre el medio ambiente.

El proyecto de punto limpio a ubicar en el término municipal de Garrovillas de Alconétar (Cáceres) cuyo promotor es Medioambiente y Aguas Provincia de Cáceres - MASMEDIO, se encuadra en el Grupo 9. "Otros proyectos", epígrafe b) "Instalaciones de eliminación o valorización de residuos no incluidas en el anexo I, excepto la eliminación o valorización de residuos propios no peligrosos en el lugar de producción", del anexo V de la Ley 16/2015, de 23 de abril, de protección ambiental de la Comunidad Autónoma de Extremadura.

Es órgano competente para la formulación del informe de impacto ambiental relativo al proyecto, la Dirección General de Sostenibilidad de la Consejería de Agricultura, Ganadería y Desarrollo Sostenible de conformidad con lo dispuesto en el artículo 7.1.d) del Decreto 233/2023, de 12 de septiembre, por el que se establece la estructura orgánica de la Consejería de Agricultura, Ganadería y Desarrollo Sostenible y se modifica el Decreto 77/2023, de 21 de julio, por el que se establece la estructura orgánica básica de la Administración de la Comunidad Autónoma de Extremadura.

Los principales elementos del análisis ambiental del proyecto son los siguientes:

1. Objeto, descripción y localización del proyecto.

El objetivo del presente proyecto es la adecuación de un punto limpio para la recogida selectiva de residuos domésticos con el fin de mejorar la gestión de residuos en este municipio.

El promotor del proyecto es el Medioambiente y Aguas Provincia de Cáceres - MASMEDIO.

El proyecto, en síntesis, tiene por objeto la mejora del punto limpio situado en el polígono 14, parcelas 3641 (Ref. catastral: 10083A014036410000DT, clase rústico y uso agrario) y 9000 (Ref. catastral: 0589701QD1908N0001QH, clase urbano y uso deportivo), del municipio de Garrovillas de Alconétar (Cáceres), propiedad del Ayuntamiento de este municipio. El punto limpio tiene una superficie de 300 metros cuadrados en la parcela 3641, a la que



se accede desde la calle Extrarradio Fuente del Rollo y de 800 metros cuadrados en la parcela 9000, a la que se accede desde el Camino de la Luria.

## 2. Tramitación y consultas.

Con fecha 8 de julio de 2025, Medioambiente y Aguas Provincia de Cáceres - MASMEDIO remitió a la Dirección General de Sostenibilidad, el documento ambiental del proyecto con objeto de determinar la necesidad de sometimiento al procedimiento de evaluación de impacto ambiental.

Dando cumplimiento a lo establecido en el artículo 75.1 de la Ley 16/2015, de 23 de abril, de protección ambiental de la Comunidad Autónoma de Extremadura, con fecha 19 de febrero de 2024, la Dirección General de Sostenibilidad realiza consultas a las Administraciones Públicas afectadas y las personas interesadas que se relacionan en la tabla adjunta. Se han señalado con una "X" aquellas Administraciones Públicas y personas interesadas que han emitido respuesta.

Relación de consultados	Respuestas recibidas
Servicio de Conservación de la Naturaleza y Áreas Protegidas	X
Ayuntamiento de Garrovillas de Alconétar	-
Dirección General de Bibliotecas, Museos y Patrimonio Cultural	X
Dirección General de Urbanismo y Ordenación del Territorio	X
Servicio de Ordenación y Gestión Forestal. Dirección General de Gestión Forestal, Caza y Pesca.	-
Servicio Extremeño de Salud	X
Secretaría General de Interior, Emergencias y Protección Civil	X
Confederación Hidrográfica del Tago	-
Servicio de Conservación de la naturaleza y áreas protegidas	X
Sociedad Española de Ornitología, SEO Bird/Life	-
Asociación para la Defensa de la Naturaleza y de los Recursos de Extremadura (ADENEX)	-
Ecologistas en Acción	-
Asociación Ecologistas Extremadura	-
AMUS	-



Relación de consultados	Respuestas recibidas
GREENPEACE	-
Fundación Naturaleza y Hombre	-

El resultado de las contestaciones de las distintas administraciones públicas se resume a continuación:

- El día 11 de agosto de 2025, el Servicio de Urbanismo de la Dirección General de Urbanismo y Ordenación del Territorio emite informe que se resume a continuación:

Este servicio indica que corresponde al municipio de Garrovillas de Alconétar realizar el control de legalidad de las actuaciones, comprobando su adecuación a las normas de planeamiento y al resto de legislación aplicable.

Señala además que este tipo de equipamiento está comprendido dentro de los usos permitidos en suelo rústico, según el artículo 67.4 de la Ley 11/2018, de 21 de diciembre, de ordenación territorial y urbanística sostenible de Extremadura.

- Con fecha 13 de agosto de 2025, el Servicio de Ordenación del Territorio de la Dirección General de Urbanismo y Ordenación del Territorio emite informe con la siguiente conclusión:

Se informa que no se detecta afección sobre ningún Plan Territorial ni Proyecto de Interés Regional con aprobación definitiva.

- El día 3 de septiembre de 2025, la Secretaría General de Interior, Emergencias y Protección Civil emite informe en el que expresa que, examinada la documentación, no considera necesario emitir un informe de vulnerabilidad pormenorizado.

- Con fecha 11 de septiembre de 2025, la Dirección General de Bibliotecas, Museos y Patrimonio Cultural emite el informe y condicionado que se resume como sigue:

Según la documentación existente, el proyecto no presenta incidencias sobre el patrimonio arqueológico conocido. Teniendo en cuenta todo lo anterior y como medida preventiva de cara a la protección del patrimonio arqueológico no detectado, se deberá adoptar la medida correctora contemplada en el art. 54 de la Ley 2/1999, de 29 de marzo, de Patrimonio Histórico y Cultural de Extremadura, que se recoge en el apartado 4.2, Medidas en la fase de ejecución, del presente informe.

- Con fecha 16 de septiembre de 2025, el Servicio Extremeño de Salud remite informe indicando que han revisado el documento y desde un punto de vista sanitario se informa favorablemente sin emitir alegaciones al respecto.
- El día 18 de septiembre de 2025, el Servicio de Conservación de la Naturaleza y Áreas Protegidas de la Dirección General de Sostenibilidad informa como se resume a continuación:

Informa que la actuación no se encuentra dentro de los límites de ningún espacio incluido en Red Natura 2000, y se considera que el proyecto no va a implicar efectos negativos relevantes, puesto que se trata de actuaciones muy puntuales que se localizan en áreas donde no se conocen valores ambientales destacados. Por ello se informa favorablemente la actividad "Adecuación de dos puntos limpios", ya que no es susceptible de afectar de forma apreciable a los lugares incluidos en la Red Natura 2000, siempre que se cumplan las medidas indicadas.

- Con fecha 19 de septiembre de 2025, LA Confederación Hidrográfica del Tajo emite informe y condicionado como se resume a continuación:

En lo referente a zonas protegidas recogidas oficialmente en el PHT 2023-2027, el área en donde se desarrollan las actuaciones se encuentra dentro del área de captación de la zona sensible "Embalse de Alcántara II- ES030ZSENESECM552" y de las siguientes zonas de abastecimiento:

- "E. José María Oriol – Alagón- ES030ZCCM00000000528".
- "E. José María Oriol – Almonte- ES030ZCCM00000000537".
- "E. Alcántara II – Tajo- ES030ZCCM00000001007".

En cuanto a aguas superficiales, la zona de actuación se halla próxima al arroyo afluente del arroyo del Lagar. A este respecto el informe indica:

- Toda actuación que se realice en Dominio Público Hidráulico (definido en el artículo 2 y desarrollado en los posteriores artículos del TRLA) deberá contar de la preceptiva autorización por parte de este Organismo.
- En ningún caso se autorizarán dentro del Dominio Público Hidráulico la construcción, montaje o ubicación de instalaciones destinadas albergar personas, aunque sea con carácter provisional o temporal, de acuerdo con lo establecido en el artículo 51.3. del RDPH.

- Toda actuación que se realice en Zona de Policía (banda de 100 metros colindante con terrenos de Dominio Público Hidráulico) deberá atender a lo indicado en el artículo 9.4 del Reglamento del Dominio Público Hidráulico. Además, se indica que la Zona de Servidumbre (banda de 5 metros colindante con terrenos de Dominio Público Hidráulico) deberá ser respetada, según se establece en el artículo 6 del TRLA y en el artículo 7 del RDPH.

Según el Sistema Nacional de Cartografía de Zonas Inundables no existen estudios oficiales relativos a dominio público hidráulico, zona de flujo preferente o Áreas de Riesgo Potencial Significativo de Inundación en el ámbito de actuación.

### 3. Análisis del expediente.

Una vez analizada la documentación que obra en el expediente, y considerando las respuestas recibidas a las consultas practicadas, se realiza el siguiente análisis para determinar la necesidad de sometimiento del proyecto al procedimiento de evaluación de impacto ambiental ordinaria previsto en la subsección 2.<sup>a</sup> de la sección 2.<sup>a</sup> del capítulo VII del título I, según los criterios del anexo X, de la Ley 16/2015, de 23 de abril, de protección ambiental de la Comunidad Autónoma de Extremadura.

#### 3.1. Características del proyecto.

El objetivo del presente proyecto es la adecuación de un punto limpio para la recogida selectiva de residuos domésticos a fin de mejorar el tratamiento de los residuos domésticos en la localidad de Garrovillas de Alconétar.

El punto limpio está dividido en dos parcelas separadas:

La zona 1 tiene forma trapezoidal y una superficie de 800 metros cuadrados a los que se accede desde la calle Extrarradio Fuente del Rollo. Cuenta con cerramiento de malla metálica sobre murete de bloques de hormigón, no se encuentra pavimentada, no tiene zonas techada ni sistema de recogida de derrames. Tampoco dispone de saneamiento, abastecimiento de agua ni electricidad.

La zona 2 tiene forma rectangular y una superficie aproximada de 300 metros cuadrados a los que se accede desde el Camino de la Luria. Está cerrado mediante malla metálica sobre murete de bloques de hormigón, está pavimentado, cuenta con una zona techada y sumideros para recogida de las aguas comunicados con la red de saneamiento general del municipio. Está equipado con contenedores para aceite usado, textil, vidrio y metálicos. No tiene abastecimiento de agua ni electricidad, aunque sí saneamiento. Junto a este punto limpio se localiza el punto de acopio municipal de residuos de construcción y demolición (RCDs).



La ubicación y distribución de las instalaciones del punto limpio serán las siguientes:



Situación de las zonas 1 y 2.

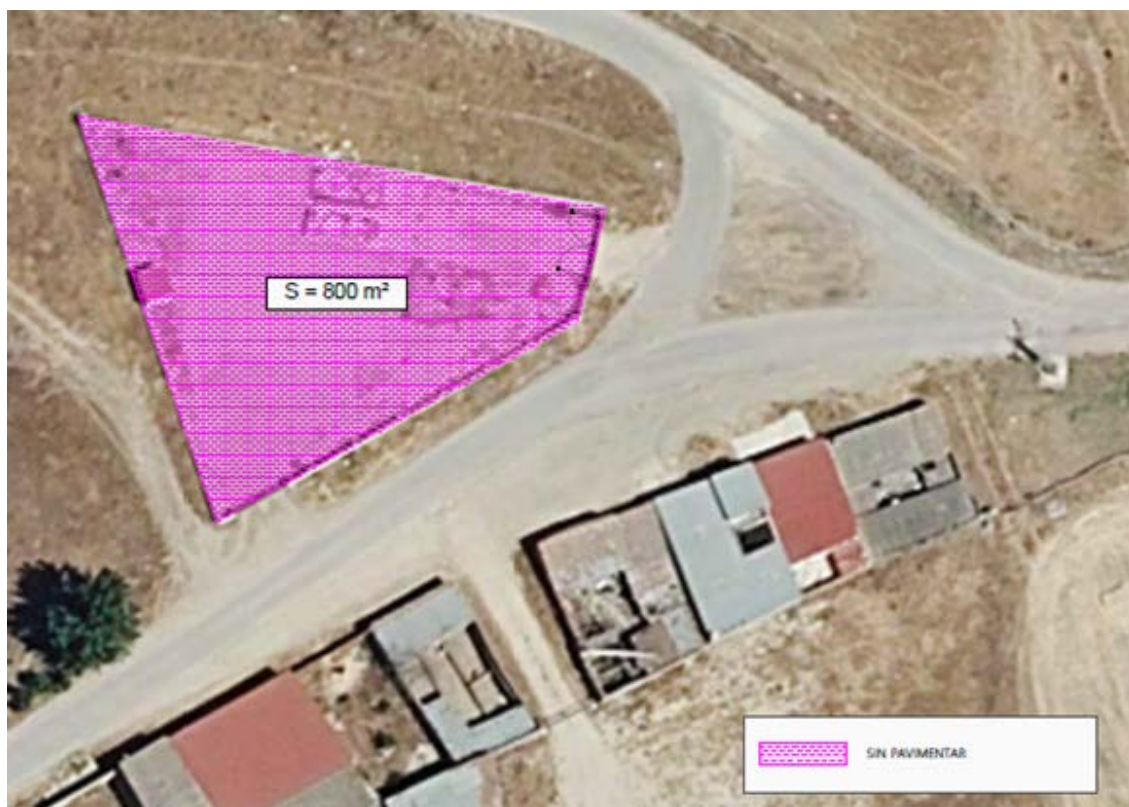

Zona n.º 1: Ref. catastral: 10083A014036410000DT.



Zona n.º 2. Ref. catastral: 0589701QD1908N0001QH.

Las obras de adecuación previstas son:

En la zona 1 se proyecta el afirmado del terreno con los movimientos de tierras necesarios, la acometida a la red de saneamiento y dos sumideros para las aguas de lluvia.

En la zona 2 se instalará una arqueta ciega para la recogida de posibles derrames de residuos peligrosos a localizar bajo la cubierta metálica. También se proyecta acometida de abastecimiento de aguas.

En ambas zonas dotación de sistema de videovigilancia y protección contra incendios y de la cartelería necesaria para una adecuada gestión de los residuos domésticos.

Los contenedores necesarios para completar la dotación mínima: dos contenedores para envases ligeros, un contenedor para papel-cartón, dos contenedores para residuos de aparatos eléctricos y electrónicos (RAEE) y un contenedor para pilas.

#### 3.1.1. Descripción del lugar.

El proyecto no se encuentra dentro de los límites de ningún espacio incluido en Red Natura 2000.



No se tiene constancia de la presencia de elementos de interés arqueológico o etnográfico en la zona.

### 3.1.2. Alternativas de ubicación.

Del estudio de las alternativas, la elegida presenta la ubicación más idónea tanto desde el punto de vista ambiental como económico. Es una mejora del punto limpio en su ubicación actual, que presenta un relieve suficientemente llano, facilidad de acceso y es de propiedad municipal.

## 3.2. Características del potencial impacto.

### — Red Natura 2000 y Áreas Protegidas.

La actuación no está dentro de los límites de ningún espacio incluido en Red Natura 2000, y se considera que el proyecto no va a implicar efectos negativos relevantes, puesto que se trata de que se localizan en áreas donde no se conocen valores ambientales destacados.

Se trata de actuaciones puntuales que, con la aplicación de medidas preventivas y correctoras, no son susceptibles de causar degradaciones significativas sobre los hábitats ni alteraciones sobre las especies por las que se han declarado los lugares de la Red Natura 2000, y que resulta compatible con los planes de protección vigentes de las especies presentes.

### — Sistema hidrológico y calidad de las aguas

La zona de actuación está dentro del área de abastecimiento identificada con el código ES030ZCCM0000000528, relativa al embalse José María Oriol – Alagón.

El punto limpio 2 está comprendido en la zona de policía de aguas de un arroyo inominado, por lo que habrá que seguir las medidas indicadas en este informe respecto a zonas comprendidas en Dominio Público hidráulico.

### — Masas de agua subterránea.

El proyecto no se encuentra sobre ninguna masa de agua subterránea catalogada y el Instituto Geológico Minero de España clasifica el área como Formaciones generalmente impermeables o de muy baja permeabilidad. No obstante, las aguas deben estar protegidas por lo que se deberán seguir las medidas indicadas en este informe.



— Suelo.

El suelo puede verse afectado en la fase de ejecución por contaminación, compactación y erosión al verse alterado por las obras. Por otro lado, la zona de actuación ya se encuentra compactada debido a la antropización. Este impacto es de poca magnitud, por lo que, mediante la correcta aplicación de medidas preventivas y/o correctoras se reducirá su magnitud de manera aceptable para el medio edáfico.

— Fauna.

No se prevé la alteración de valores faunísticos relevantes debido a la antropización de la zona. Mediante la aplicación de las medidas previstas en el presente informe, se considera que el impacto será compatible.

— Vegetación.

La modificación propuesta no implica cambios que pueda suponer un peligro para los valores ecológicos y naturales, representados principalmente por cultivos de secano, hábitat de fisuras de roquedos, encinares y pinares. Mediante la aplicación de las medidas previstas en el presente informe, se considera que este impacto será compatible.

— Paisaje.

El impacto sobre el paisaje es reducido por encontrarse en una zona ya antropizada con construcciones próximas y se puede minimizar con las medidas que se indican en este informe.

— Calidad del aire, ruido y contaminación lumínica.

La calidad del aire se verá afectada por la emisión de partículas derivadas del trabajo con maquinaria y por gases derivados de la combustión en los motores de vehículos de obra y maquinaria tanto en las obras como en la fase de funcionamiento por la gestión de los residuos. El ruido proviene igualmente del trabajo con maquinaria, principalmente en la fase de construcción. Una vez concluidas las obras parte de esta afección desaparece. No obstante, se incorporan en este informe una serie de medidas para mitigar estos efectos en la fase de construcción y funcionamiento.

— Patrimonio arqueológico y dominio público.

En relación al patrimonio arqueológico, se introduce en el condicionado del presente informe de impacto ambiental una medida de cara a la protección del patrimonio arqueológico no detectado y que pudiera encontrarse por el movimiento de tierras bajo cota de rasante.

— Consumo de recursos y cambio climático.

La fase de construcción supondrá un efecto directo, puntual y negativo sobre el cambio climático, al generarse emisiones durante las diferentes acciones que la conforman. Tales impactos se producirán a corto plazo y si bien permanecerán de forma temporal, serán recuperables y reversibles.

— Medio socioeconómico.

El impacto para este medio es positivo por la generación de empleo y de la actividad económica, así como la mejora de la gestión de los residuos en el municipio.

— Sinergias.

Al tratarse de un proyecto en una zona puntual no se esperan efectos sinérgicos y/o acumulativos como consecuencia de su ejecución.

— Vulnerabilidad del proyecto. Riesgos de accidentes graves o catástrofes.

Con relación al apartado sobre la vulnerabilidad del proyecto, de conformidad con lo estipulado en la Ley 9/2018, de 5 de diciembre, por la que se modifica la Ley 21/2013, de 9 de diciembre, de evaluación ambiental, se cumplirá lo referido a la vulnerabilidad del proyecto frente a catástrofes naturales y accidentes graves del proyecto, así como las medidas para mitigar el efecto adverso significativo sobre el medio ambiente.

En conclusión, se trata de una actividad que no tiene efectos adversos significativos sobre el medio ambiente, siempre que se apliquen las medidas recogidas en el apartado 4 "Condiciones y medidas para prevenir, corregir y compensar los efectos sobre el medioambiente". Igualmente, el proyecto no afecta a espacios de la Red Natura 2000. Por ello, del análisis técnico se concluye que no es preciso someter el proyecto a evaluación de impacto ambiental ordinaria.

4. Condiciones y medidas para prevenir, corregir y compensar los efectos sobre el medioambiente.

4.1. Condiciones de carácter general.

1. Deberán cumplirse todas las medidas protectoras y correctoras descritas en el documento ambiental, en tanto no entren en contradicción con el condicionado del presente informe.
2. No se realizará ningún tipo de obra auxiliar sin contar con su correspondiente informe, según la legislación vigente.



3. El incumplimiento de las condiciones de este informe puede ser constitutivo de una infracción administrativa de las previstas en la Ley 16/2015, de 23 de abril, de protección ambiental de la comunidad autónoma de Extremadura.
4. El Servicio de Prevención, Calidad Ambiental y Cambio Climático, en cumplimiento de la Ley 16/2015, de 23 de abril, de protección ambiental de la Comunidad Autónoma de Extremadura, podrá exigir la adopción de nuevas medidas protectoras, correctoras o complementarias, al objeto de evitar o minimizar posibles impactos no detectados ni contemplados en el presente informe.
5. No se considera necesario, a priori, establecer limitaciones temporales al objeto de evitar molestias sobre lugares sensibles para fauna protegida. Si durante la realización de las actividades se detectara la presencia de alguna especie incluida en el Catálogo de Especies Amenazadas de Extremadura (Decreto 37/2001; DOE n.º 30, de 13 de marzo de 2001) que pudiera verse afectada por los mismos, se estará a lo dispuesto por los técnicos de la Dirección General del Sostenibilidad, previa comunicación de tal circunstancia.
6. Se contactará con el Coordinador de los Agentes del Medio Natural de la UTV 8 (646488580) antes del inicio de las obras, quien comprobará el cumplimiento del condicionado ambiental, así como las posibles afecciones no contempladas. La conclusión de los trabajos se comunicará igualmente al Coordinador de los Agentes del Medio Natural de la zona, con el fin de comprobar que se han realizado conforme a las condiciones técnicas establecidas.
7. Se informará a todo el personal implicado en la ejecución de este proyecto del contenido del presente informe de impacto ambiental, de manera que se ponga en su conocimiento las medidas que deben adoptarse a la hora de realizar los trabajos. Asimismo, se dispondrá de una copia del presente informe en el lugar donde se desarrollen los trabajos.
8. Deberá tenerse en cuenta la normativa en materia de incendios forestales, Decreto 260/2014, de 2 de diciembre, por el que se regula la Prevención de los incendios forestales en la Comunidad Autónoma de Extremadura y modificaciones posteriores, así como el Decreto 52/2010, de 5 de marzo, por el que se aprueba el plan de lucha contra incendios forestales de la Comunidad Autónoma de Extremadura (Plan INFO-EX), y modificaciones posteriores.
9. Deberá aplicarse toda la normativa relativa a ruidos tanto en fase de construcción como de explotación. Se cumplirá la normativa al respecto, entre las cuales se en-

cuentran el Decreto 19/1997, de 4 de febrero, de Reglamentación de Ruidos y Vibraciones de Extremadura y la Ley 37/2003, de 17 de noviembre, del Ruido.

10. En la construcción o modificación del cerramiento se deberá atender a lo dispuesto en el Decreto 226/2013, de 3 de diciembre, por el que se regulan las condiciones para la instalación, modificación y reposición de los cerramientos cinéticos y no cinéticos en la Comunidad Autónoma de Extremadura.
11. Si para el abastecimiento de agua se pretendiera emplear la red de distribución de abastecimiento municipal, será el Ayuntamiento quien deberá conceder la autorización para dicha conexión. Si por el contrario se decidiera en algún momento realizar el abastecimiento de aguas (o parte de él) directamente del dominio público hidráulico (aguas superficiales o subterráneas), deberá disponer de un título concesional de aguas, cuyo otorgamiento corresponde a la Confederación Hidrográfica y es a quién deberá solicitarse. Las modificaciones en el aprovechamiento de aguas de títulos concesionales en vigor requieren también autorización por parte del Organismo.

#### 4.2. Medidas en la fase de ejecución.

1. No se permite arrojar, depositar, enterrar o incinerar basuras, escombros o residuos de cualquier origen y naturaleza en las zonas de actuación. Se incluyen aquí residuos y derrames producto de operaciones de mantenimiento o reparación de la maquinaria de obra y los residuos que hubiera en el terreno antes del comienzo de la actuación. Se deberá proceder a su retirada, almacenaje en condiciones adecuadas de higiene y seguridad mientras se encuentren en su poder y entrega a un gestor autorizado para su tratamiento, quien deberá registrar y facilitar la acreditación documental de dicha entrega. En todo caso se cumplirá lo establecido en la Ley 7/2022, de 8 de abril, de residuos y suelos contaminados para una economía circular.
2. Se dispondrá de un plan de actuación que, en caso de vertidos accidentales facilite la acción rápida y eficaz, contando con los medios adecuados (tierras absorbentes, aspiradora de líquidos, etc.) para inertizar vertidos y derrames. Si fuera preciso se procederá a la retirada del suelo afectado y tratamiento por un gestor autorizado.
3. Los residuos de construcción y demolición que estuvieran en la parcela antes del comienzo de la obra y los que se generen durante la ejecución del proyecto, se deberán separar adecuadamente y entregar a una planta de reciclaje autorizada para su tratamiento, cumpliendo en todo caso lo establecido en el Real Decreto 105/2008, de 1 de febrero, por el que se regula la producción y gestión de los residuos de

construcción y demolición, y en el Decreto 20/2011, de 25 de febrero, por el que se establece el régimen jurídico de la producción, posesión y gestión de los residuos de construcción y demolición en la Comunidad Autónoma de Extremadura.

4. Se utilizarán los accesos existentes para la realización de los trabajos, minimizando la entrada de máquinas o vehículos de transporte de materiales en los lugares naturales. Si se mejoran estos accesos o se construyen nuevos, se deberá respetar la capacidad hidráulica de los cursos de agua y vaguadas que atraviesen y no se llevará a cabo ninguna actuación que pueda afectar negativamente a la calidad de las aguas.
5. Se ejecutarán las medidas necesarias para conseguir la integración paisajística de todas las instalaciones, mediante el empleo de materiales acordes al entorno, evitando el uso de materiales reflectantes u otros elementos llamativos y de afección paisajística.
6. No podrán verse afectados los elementos estructurales del paisaje agrario de interés para la biodiversidad (linderos de piedra y de vegetación, muros de piedra, majanos, regatos, fuentes, pilones, charcas, afloramientos rocosos, etc.).
7. No se emplearán herbicidas en las labores de limpieza de la vegetación por el alto riesgo de contaminación de las aguas públicas y el daño a las poblaciones animales silvestres.
8. Si durante la ejecución de las obras se hallasen restos u objetos de valor arqueológico, el promotor y/o la dirección facultativa de la misma paralizarán inmediatamente los trabajos, tomarán las medidas adecuadas para la protección de los restos y comunicarán su descubrimiento en el plazo de cuarenta y ocho horas a la Consejería de Cultura. Todas las actividades aquí contempladas se ajustarán a lo establecido al respecto en el título III de la Ley 2/99 de Patrimonio Histórico y Cultural de Extremadura y en el Decreto 93/97 Regulador de la Actividad Arqueológica en Extremadura

#### 4.3. Medidas en fase de explotación.

1. Todas aquellas zonas de la instalación en donde vayan a desarrollarse actividades susceptibles de contaminar las aguas superficiales o subterráneas, deberán de estar debidamente impermeabilizadas y además confinadas para evitar desbordamientos hacia zonas no impermeabilizadas, o proceder de otras maneras tales que se evite la mencionada contaminación.



2. En relación a los vertidos:

- Queda prohibido con carácter general el vertido directo o indirecto de aguas y productos residuales susceptibles de contaminar las aguas continentales o cualquier otro elemento del dominio público hidráulico, salvo que se cuente con la previa autorización. Dicha autorización corresponde a la Confederación Hidrográfica del Tajo, salvo en los casos de vertidos efectuados en cualquier punto de la red de alcantarillado o de colectores gestionados por las Administraciones autonómicas o locales o por entidades dependientes de las mismas, en los que la autorización corresponderá al órgano autonómico o local competente.
- Las redes de saneamiento deberán ser estancas, para evitar infiltración de las aguas residuales a las aguas subterráneas. Por otro lado, en el caso de que se contemple ejecutar un drenaje de aguas pluviales, la Confederación Hidrográfica del Tajo indica:
- La red de saneamiento deberá ser separativa (red de saneamiento de aguas residuales separada de la red de drenaje de aguas pluviales). En el supuesto de que vaya a realizarse una red unitaria, se deberá disponer de algún método o dispositivo (por ejemplo, depósito Anti – DSU o tanque de tormentas, etc.) cuya función sea evitar el vertido de contaminantes al medio receptor durante sucesos de lluvia.
- Se recomienda el empleo de técnicas de drenaje sostenible de aguas pluviales.
- Deberá realizarse una adecuada gestión para evitar que las aguas de escorrentía pluvial incorporen contaminación adicional susceptible de contaminar las aguas continentales o cualquier otro elemento del dominio público hidráulico, sin comprometer la consecución de los objetivos medioambientales y el cumplimiento de las normas de calidad ambiental establecidas en el medio receptor conforme a la legislación de aguas.

3. Deberán habilitarse las correspondientes áreas de almacenamiento para los residuos que llegan al punto limpio, en función de su tipología, clasificación y compatibilidad, para lo cual, el espacio dentro de la instalación estará compartimentado.

4. En el caso de que se recojan residuos peligrosos debe realizar la comunicación previa a esta Dirección General de Sostenibilidad según el artículo 35 de la Ley 7/2022, de 8 de abril, de residuos y suelos contaminados para una economía circular. Conforme al artículo 21 de esta ley, en el almacenamiento de estos residuos se tendrá en cuenta:

- El lugar destinado al almacenamiento de residuos peligrosos deberá estar protegido de la intemperie y disponer de sistemas de retención de vertidos y derrames.

Los contenedores de residuos peligrosos líquidos serán estancos para evitar fugas y entrada de otros contenidos y estarán adecuadamente identificados.

- No superar el tiempo de almacenamiento de seis meses desde que se inicie el depósito de residuos en el lugar de almacenamiento debiendo constar la fecha de inicio en el archivo cronológico y también en el sistema de almacenamiento (jaulas, contenedores, estanterías, entre otros) de esos residuos. La gestión posterior de estos residuos la realizarán empresas que estén registradas conforme a lo establecido en dicha ley.

5. Se debe evitar la acumulación de residuos no controlados en el exterior del punto limpio para evitar entre otros aspectos el deterioro del paisaje.

#### 4.4. Medidas para la restauración una vez finalizada la actividad.

Al final de la vida útil de la instalación se deberá devolver al terreno a su estado original, aplicando las medidas necesarias para que recupere las características iniciales.

- Se dismantelarán todas las instalaciones, entregando los residuos a gestor autorizado.
- Se acondicionará el suelo mediante el laboreo y extendido de tierra vegetal y la siembra de especies autóctonas.

#### 4.5. Programa de vigilancia y seguimiento ambiental.

Se realizará una labor de seguimiento ambiental del proyecto, en la que se verificará la adecuada aplicación de medidas preventivas y correctoras propuestas, informando a esta administración si se estima oportuno. Cualquier incidencia ambiental destacada deberá ser instantáneamente comunicada a las autoridades competentes.

La actividad será sometida a inspección, vigilancia y control a efectos de comprobar que se realice según las condiciones recogidas en este informe de impacto ambiental, a fin de analizar, determinar y asegurar la eficacia de las medidas establecidas, así como de verificar la exactitud y corrección de la evaluación ambiental realizada.

Cualquier incidencia ambiental destacada deberá ser comunicada a la autoridad ambiental a la mayor brevedad posible, emitiendo un informe extraordinario con la descripción de la misma, de las medidas correctoras aplicadas y de los resultados finales observados.

Teniendo en cuenta todo ello, así como la no afección del proyecto a espacios de la Red Natura 2000, esta Dirección General de Sostenibilidad a propuesta del Servicio de Prevención, Calidad Ambiental y Cambio Climático, resuelve, de acuerdo con la evaluación de impacto

ambiental simplificada practicada conforme a lo previsto en la subsección 2.ª de la sección 2.ª del capítulo VII del título I, tras el análisis realizado con los criterios del anexo X de la Ley 16/2015, de 23 de abril, de protección ambiental de la Comunidad Autónoma de Extremadura, mediante la formulación de un informe de impacto ambiental, que no es previsible que el proyecto de adecuación y mejora del punto limpio en el municipio de Garrovillas de Alconétar (Cáceres), cuyo promotor es Medioambiente y Aguas Provincia de Cáceres - MASMEDIO, vaya a producir impactos adversos significativos sobre el medio ambiente, por lo que no se considera necesario someter el proyecto al procedimiento de evaluación de impacto ambiental ordinario.

El informe de impacto ambiental perderá su vigencia y cesará en la producción de los efectos que le son propios si, una vez publicado en el Diario Oficial de Extremadura, no se hubiera procedido a la autorización del proyecto en el plazo de cuatro años desde su publicación.

Su condicionado podrá ser objeto de revisión y actualización por parte del órgano ambiental cuando:

- Se produzca la entrada en vigor de nueva normativa que incida sustancialmente en el cumplimiento de las condiciones fijadas en el mismo.
- Cuando durante el seguimiento del cumplimiento del mismo se detecte que las medidas preventivas, correctoras o compensatorias son insuficientes, innecesarias o ineficaces.

De conformidad con lo dispuesto en el artículo 76.5 de la Ley 16/2015, de 23 de abril, de protección ambiental de la Comunidad Autónoma de Extremadura, el informe de impacto ambiental no será objeto de recurso alguno, sin perjuicio de los que, en su caso, procedan en vía administrativa o judicial frente al acto, en su caso, de autorización del proyecto.

El informe de impacto ambiental será objeto de publicación en el Diario Oficial de Extremadura y en la página web de la Consejería de Agricultura, Ganadería y Desarrollo Sostenible (<http://extremambiente.gobex.es/> ).

El presente informe de impacto ambiental se emite a los solos efectos ambientales y en virtud de la legislación específica vigente, sin perjuicio de aquellas otras autorizaciones sectoriales o licencias que sean necesarias para la ejecución del proyecto.

Mérida, 27 de noviembre de 2025.

El Director General de Sostenibilidad,  
GERMÁN PUEBLA OVANDO