

*RESOLUCIÓN de 11 de diciembre de 2025, de la Dirección General de Sostenibilidad, por la que se formula informe de impacto ambiental del proyecto de modificación de características de concesión de aguas subterráneas para ampliar la superficie de riego, totalizando 32,3645 hectáreas de viñedo y olivar, cuyo promotor es Cándido Ortiz Caballero, en el término municipal de Hinojosa del Valle (Badajoz). Expte.: IA19/0901. (2025064503)*

La Ley 16/2015, de 23 de abril, de protección ambiental de la Comunidad Autónoma de Extremadura, en su artículo 73 prevé los proyectos que deben ser sometidos a evaluación ambiental simplificada por el órgano ambiental a los efectos de determinar que el proyecto no tiene efectos significativos sobre el medio ambiente, o bien, que es preciso su sometimiento al procedimiento de evaluación de impacto ambiental ordinaria, regulado en la subsección 1.ª de sección 2.ª del capítulo VII, del título I, de la ley, por tener efectos significativos sobre el medio ambiente.

El proyecto de modificación de características de concesión de aguas subterráneas para ampliar la superficie de riego totalizando 32,3645 hectáreas de viñedo y olivar, en el término municipal de Hinojosa del Valle (Badajoz), se encuadra en el grupo 1 "Agricultura, silvicultura, acuicultura y ganadería", epígrafe d) "Proyectos de gestión de recursos hídricos para la agricultura", punto 2.º "Proyectos de transformación a regadío o de avenamiento de terrenos, cuando afecten a una superficie superior a 10 ha, no incluidos en el anexo IV" del anexo V de la Ley 16/2015, de 23 de abril, de protección ambiental de la Comunidad Autónoma de Extremadura.

Es órgano competente para la formulación del informe de impacto ambiental relativo al proyecto, la Dirección General de Sostenibilidad de la Consejería de Agricultura, Ganadería y Desarrollo Sostenible de conformidad con lo dispuesto en el artículo 7.1.d) del Decreto 233/2023, de 12 de septiembre, por el que se establece la estructura orgánica de la Consejería de Agricultura, Ganadería y Desarrollo Sostenible y se modifica el Decreto 77/2023, de 21 de julio, por el que se establece la estructura orgánica básica de la Administración de la Comunidad Autónoma de Extremadura.

Los principales elementos del análisis ambiental del proyecto son los siguientes:

1. Objeto, descripción y localización del proyecto. Promotor y órgano sustantivo.

La transformación en regadío informada consiste en la legalización de las instalaciones de un sistema de riego por goteo de una plantación de viñedo y olivar existente, que ocupa una superficie total de 32,3645 ha en el término municipal de Hinojosa del Valle (Badajoz), implantado como solución a las limitaciones climáticas y productivas.

Según la documentación obrante en el expediente, el promotor ya posee una concesión de aguas subterráneas para riego de 6,3300 ha de viñedo. En el año 2015 solicitó una modificación de las características de la misma, para aumentar la superficie de riego, ante el Órgano de cuenca competente (Confederación Hidrográfica del Guadiana) que se tramita con número de expediente 2636/2015.

La explotación se localiza en la parcela 10, del polígono 1, del término municipal de Hinojosa del Valle (Badajoz), ubicada a unos 2 kilómetros al oeste de su núcleo urbano, con acceso desde la carretera provincial BA-131.

Cabe indicar que la superficie total inicialmente solicitada en Confederación Hidrográfica del Guadiana asciende a 38,6945 ha, esta superficie abarca, a parte de los cultivos, recintos de uso pastos, correspondientes a los cursos de agua que atraviesan la parcela, así como parte de la Cañada Real Leonesa que deberán ser respetados.

Además, aunque el recinto 12 tiene una superficie de 7,3968 ha según SIGPAC, el promotor no incluye la totalidad del recinto en el proyecto.

Por tanto, la superficie de riego a informar se ceñirá a una superficie total de 32,3645 ha, incluida la que ya posee concesión (26,7285 ha de VI y 5,636 ha de OV).

	<b>SITUACION ANTERIOR( HAS)</b>	<b>SITUACION FUTURA HAS</b>	<b>AMPLIACION HAS</b>
<b>VIÑAS</b>	6,33	26,7285	20,3985
<b>OLIVAR</b>	0	5,636	5,636
<b>TOTAL</b>	6,33	32,3645	26,0345

El marco de plantación es de 3x1,82 m para las viñas y 8x4 m para los olivares.

El sistema se nutre del agua proveniente de dos sondeos, situados en la misma parcela, desde los que se distribuye mediante el sistema de tuberías principales, secundarias y porta goteros.

Según se desprende del análisis de las ortofotografías históricas y de la información contenida en el documento ambiental el proyecto fue ejecutada en su totalidad en torno el año 2015.

Las actuaciones están fuera de la Red Natura 2000.

El promotor del proyecto es Cándido Ortiz Caballero.

La autorización administrativa de la concesión de aguas, así como las actuaciones en Dominio Público Hidráulico, corresponden a la Confederación Hidrográfica del Guadiana.



Por otra parte, a la Dirección General de Infraestructuras Rurales de la Consejería de Gestión Forestal y Mundo Rural, le corresponde la planificación de los recursos hidráulicos con interés agrario, dentro del ámbito de competencias propio de la Comunidad Autónoma. También las competencias derivadas de la aplicación de la Ley 6/2015, de 24 de marzo, Agraria de Extremadura, en relación con las actuaciones en materia de regadíos.

## 2. Tramitación y consultas.

El 30 de noviembre de 2018 tuvo entrada en el Sistema de Registro Único de la Administración de la Comunidad Autónoma de Extremadura, Oficio remitido por la Confederación Hidrográfica del Guadiana en el que se solicita a la Dirección General de Sostenibilidad que manifieste lo que estime oportuno, en materias de su competencia, respecto a la solicitud de modificación de características de una concesión de aguas subterráneas que se tramita con número de expediente 2636/2015 en el término municipal de Hinojosa del Valle ( Badajoz).

Dando cumplimiento a lo establecido en el artículo 75.1 de la Ley 16/2015, de 23 de abril, de protección ambiental de la Comunidad Autónoma de Extremadura, con fecha 9 de febrero de 2023, la Dirección General de Sostenibilidad realiza consultas a las Administraciones Públicas afectadas y las personas interesadas que se relacionan en la tabla adjunta. Se han señalado con una "X" aquellas Administraciones Públicas y personas interesadas que han emitido respuesta.

Relación de consultas	Respuestas recibidas
Servicio de Conservación de la Naturaleza y Áreas Protegidas	X
Dirección General de Bibliotecas, Archivos y Patrimonio Cultural	X
Confederación Hidrográfica del Guadiana	X
Ayuntamiento de Hinojosa del Valle	-
Servicio de Regadíos de la entonces Dirección General de Infraestructuras Rurales, Patrimonio y Tauromaquia.	X
Servicio de Ordenación y Gestión Forestal de la entonces Dirección General de Gestión Forestal, Caza y Pesca	X
Dirección General de Prevención y Extinción de Incendios	X
Dirección General de Urbanismo, Ordenación del Territorio y Agenda Urbana	X



Relación de consultas	Respuestas recibidas
Servicio de Infraestructuras del Medio Rural de la entonces Dirección General de Infraestructuras Rurales, Patrimonio y Tauromaquia.	X
Ecologistas en Acción	-
Adenex	-
AMUS	-
SEO-Bird/Life	-
Asociación Ecologistas Extremadura	-
Fundación Naturaleza y Hombre	-
GREENPEACE	-

El resultado de las contestaciones de las distintas administraciones públicas, se resume a continuación:

1. Con fecha 18 de mayo de 2023, la Confederación Hidrográfica del Guadiana, informa de lo siguiente:

Por el interior de la zona de riego discurren dos arroyos tributarios del arroyo Botoz, que constituyen el DPH del Estado, definido en el artículo 2 del Texto Refundido de la Ley de Aguas (TRLA), aprobado por el Real Decreto Legislativo 1/2001, de 20 de julio. Asimismo, parte de la superficie de riego se ubicaría en zona de policía del arroyo Botoz.

Cualquier actuación que se realice en el DPH requiere autorización administrativa previa, que, en este caso, se tramitará conjuntamente con la oportuna concesión de aguas públicas.

En ningún caso se autorizará dentro del DPH la construcción, montaje o ubicación de instalaciones destinadas a albergar personas, aunque sea con carácter provisional o temporal, de acuerdo con lo establecido en el artículo 51.3 del Reglamento del DPH.

De acuerdo con los artículos 6 y 7 del Reglamento del DPH, los terrenos (márgenes) que lindan con los cauces, están sujetos en toda su extensión longitudinal a:

- una zona de servidumbre de 5 metros de anchura para uso público, con los siguientes fines: protección del ecosistema fluvial y del DPH; paso público peatonal, vigilancia, conservación y salvamento; y varado y amarre de embarcaciones en caso de necesidad.

- una zona de policía de 100 metros de anchura en la que se condiciona el uso del suelo y las actividades que se desarrollen. De acuerdo con el artículo 9 del mismo Reglamento, cualquier obra o trabajo en la zona de policía de cauces (que incluye también la zona de servidumbre para uso público) precisará autorización administrativa previa del Organismo de cuenca. Dicha autorización será independiente de cualquier otra que haya de ser otorgada por los distintos órganos de las Administraciones Públicas.

Los ríos y arroyos funcionan como corredores ecológicos y de biodiversidad, por lo que siempre se debe respetar su continuidad, tanto lateral como longitudinal, de acuerdo con el artículo 126.bis del Reglamento del DPH.

Todas las actuaciones asociadas al establecimiento y funcionamiento de nuevas infraestructuras lineales (caminos, carreteras, conducciones, etc.), deben garantizar, tanto el trazado en planta de los cauces que constituyen el DPH del Estado, como su régimen de caudales. Para ello deberán desarrollarse mecanismos específicos que garanticen este mantenimiento, minimizando las variaciones de caudal durante la ejecución de las obras, y sin que se produzca modificación entre el régimen de caudales anterior y posterior a la ejecución de las mismas.

Los cruces subterráneos de cualquier tipo de conducción con un cauce que constituya el DPH del Estado, se deben proyectar enterrados, quedando al menos un resguardo de 1 metro entre la cara superior de la obra de cruce con el lecho del río.

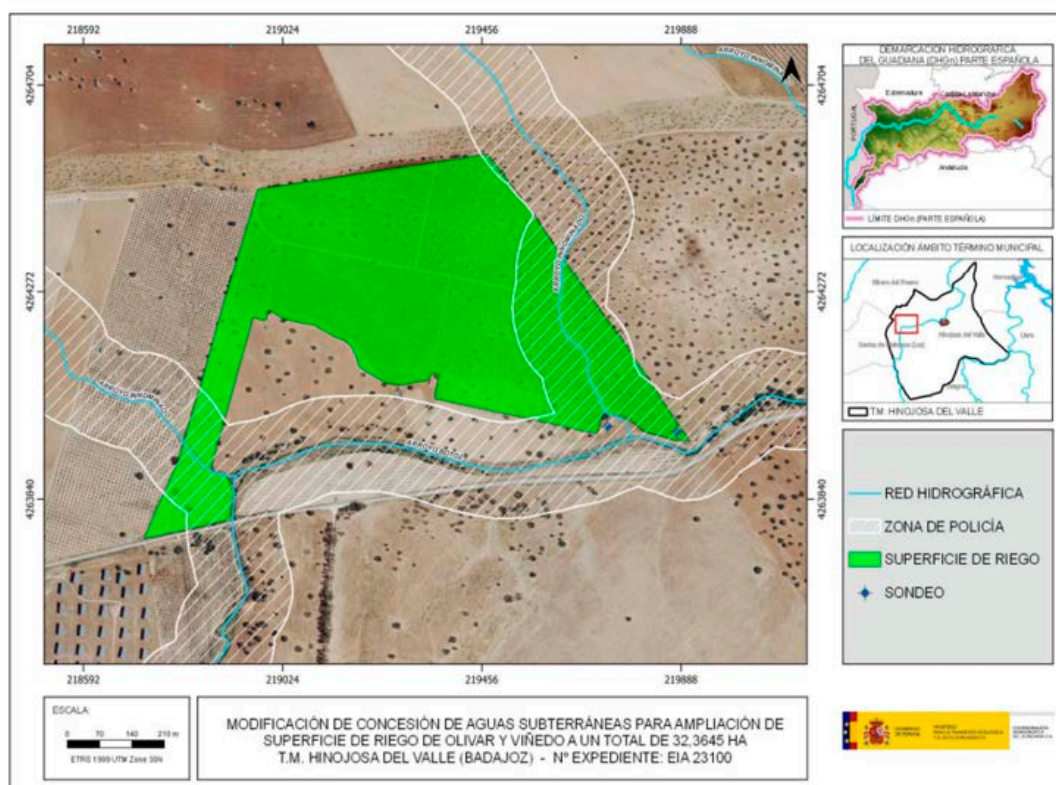

Plano 1. Ubicación de la zona de actuación. (Fuente: CHG)

Según la documentación aportada, el proyecto requiere un volumen de agua que asciende a la cantidad de 93.736,27 m<sup>3</sup>/año. Se indica asimismo que dicho volumen de agua provendrá de dos captaciones de aguas subterráneas ubicadas en la parcela 10 del polígono 1 del término municipal Higuera de Vargas (Badajoz).

Según los datos obrantes en este Organismo, el promotor solicitó, con fecha 16/06/2015, la modificación de características de concesión de aguas subterráneas, la cual se tramita con n.º de expediente 2636/2015, para riego de 38,695 ha de cultivo leñoso en parte de la parcela 10 del polígono 1 de término municipal Higuera de Vargas (Badajoz), a partir de dos captaciones de aguas subterráneas ubicadas en la citada parcela. El volumen en tramitación es de 93.736,27 m<sup>3</sup>/año.

En cualquier caso, se estaría a lo dispuesto en la correspondiente resolución sobre la tramitación de la solicitud de concesión de aguas subterráneas.

Según lo dispuesto en la Orden ARM/1312/2009, de 20 de mayo, por la que se regulan los sistemas para realizar el control efectivo de los volúmenes de agua utilizados por los aprovechamientos de agua del DPH, de los retornos al citado DPH y de los vertidos al mismo, para el control del volumen derivado por las captaciones de agua del DPH, el titular del mismo queda obligado a instalar y mantener a su costa un dispositivo de medición de los volúmenes o caudales de agua captados realmente (contador o aforador).

La actuación no conlleva vertidos al DPH del Estado, salvo los correspondientes retornos de riego.

Respecto a la existencia o inexistencia de recursos suficientes para satisfacer nuevas demandas hídricas, la captación del recurso se sitúa dentro del Sistema de Explotación Central, definido en el art. 2 y el apéndice 1 de las disposiciones normativas del vigente Plan Hidrológico de la parte española de la Demarcación Hidrográfica del Guadiana (DHGn), aprobado por Real Decreto 35/2023 de 24 de enero (BOE n.º 35 de 10/02/2023) y fuera de las MASb definidas en el apéndice 3 de las disposiciones normativas del Plan.

Con fecha 11/07/2018 la Oficina de Planificación Hidrológica de este Organismo de cuenca informó lo siguiente:

[...] "la solicitud es compatible con el Plan Hidrológico de cuenca, siempre que se acredite la disponibilidad de recursos indicada en el art. 25.2 de las disposiciones normativas del Plan, el cual establece que, si se acreditase la disponibilidad de recursos subterráneos adicionales a los contemplados en este Plan en zonas situadas fuera de las masas de agua subterránea, se podrán otorgar en concesión contra este nuevo recurso adicional disponible no cuantificado en el Plan".



Con fecha 05/05/2023 la OPH se ha ratificado en el informe anterior.

En cualquier caso, como ya se ha expuesto, se estaría a lo dispuesto en la correspondiente resolución sobre la tramitación de la solicitud de concesión 2636/2015.

2. Con fecha 30 de abril de 2024, el Servicio de Conservación de la Naturaleza y Áreas Protegidas de la Dirección General de Sostenibilidad, informa que la superficie de actuación está inventariada como hábitat de dehesa, y está dentro del Sector Alange y del Núcleo Los Molinos-Usagre del plan de manejo de la grulla común. Sin embargo, la puesta en riego de cultivos existentes no modifica el medio para la fauna, ni los posibles hábitats presentes. Por tanto, informa favorablemente la actividad, ya que no es susceptible de afectar de forma apreciable a los lugares incluidos en la Red Natura 2000, ni se prevén afecciones significativas sobre especies o hábitats protegidos, siempre que se cumplan las medidas indicadas.

3. Con fecha 18 de abril de 2023, el Servicio de Infraestructuras del Medio Rural de la entonces Dirección General de Infraestructuras Rurales, Patrimonio y Tauromaquia informa que:

Una vez estudiada la documentación aportada y comparada con la información existente en esta Sección relativa a las vías pecuarias clasificadas y deslindadas del término municipal de Hinojosa del Valle, se comprueba que el citado proyecto es colindante al dominio público pecuario Cañada Real Leonesa, la cual se encuentra deslindada mediante Orden del 20 de noviembre de 2002, del Consejero de Desarrollo Rural, publicado en el DOE n.º 139, de 30 de noviembre de 2002.

Por todo ello, se informa que existe una intrusión de aproximadamente 2.300 m<sup>2</sup> en la vía pecuaria, no estando autorizada para su cultivo y puesta en riego por lo que se deberá dejar libre.

Cualquier actuación relativa al citado proyecto deberá respetar los límites del deslinde de la citada vía pecuaria.

4. Con fecha 23 de marzo de 2023, el Servicio de Ordenación del territorio de la Dirección General de Urbanismo, Ordenación del Territorio y Agenda Urbana en relación con la consulta de referencia se informa lo siguiente:

- No existen Proyectos de Interés Regional en vigor ni en tramitación que afecten o sean afectados por el Proyecto.
- No existe ningún Plan Territorial (PT) en vigor ni en tramitación que afecte al municipio de Hinojosa del Valle.



- Concluye que el Proyecto no presenta afección alguna al Planeamiento Territorial vigente de Extremadura, por lo que en el ámbito de la ordenación territorial de Extremadura no se tiene inconveniente alguno para su tramitación. Por otra parte, desde el punto de vista de la ordenación del territorio, no se encuentran efectos significativos sobre el medio ambiente, más allá de los ya previstos en el Estudio de Impacto Ambiental del Proyecto.

5. Con fecha 11 de abril de 2023, el Servicio de Urbanismo de la Dirección General de Urbanismo, Ordenación del Territorio y Agenda Urbana informa de lo siguiente:

- En el término municipal de Hinojosa del Valle se encuentra actualmente vigente la Delimitación de Suelo Urbano aprobado definitivamente por la Comisión provincial de Urbanismo de Badajoz, publicada en el Boletín Oficial de la Provincia de Badajoz n.º 53 el 3 de marzo de 1984.
- En suelo rústico, en ausencia de otras determinaciones del planeamiento de ordenación territorial o urbanística será de aplicación el régimen del suelo previsto en el capítulo I de la sección 1.ª y sección 2.ª (Régimen de Suelo Rústico) del título III de la Ley 11/2018, de 21 de diciembre, de ordenación territorial y urbanística sostenible de Extremadura.
- En virtud de lo establecido en los artículos 143.3.a), 145.1 y 164 de la Ley 11/2018, de 21 de diciembre, de ordenación territorial y urbanística sostenible de Extremadura, corresponde al municipio de Hinojosa del Valle realizar el control de legalidad de las actuaciones, mediante el procedimiento administrativo de control previo o posterior que en su caso corresponda, comprobando su adecuación legislación urbanística aplicable.

6. Con fecha 11 de octubre de 2018, el Servicio de Regadíos de la entonces Dirección General de Infraestructuras Rurales, Patrimonio y Tauromaquia, emite informe indicando que, según la clasificación establecida por el USBR, recogida en el Anexo 1 del Decreto 3/2009 de 23 de enero, publicado en el DOE n.º 19, se clasifican los suelos como de CLASE 3 y CLASE 4F.

Además, informa también que el agua está considerada según criterios del USSL y directrices de la FAO de calidad para el riego como C2-S1, siendo el sistema de riego el de goteo. Dejando a salvo todo lo relativo con la sanidad y el medio ambiente, estima viable la modificación de la concesión de aguas subterráneas.

7. Con fecha 31 de octubre de 2023, el Servicio de Ordenación y Gestión Forestal de la entonces Dirección General de Gestión Forestal, Caza y Pesca informa de que la toma



de datos de los Agentes del Medio Natural indica que el riego ya se encuentra ejecutado. Contabiliza 138 encinas de las cuales 6 están secas. La distribución por recintos es: 16 en el recinto 14; 35 en el recinto 8; 38 en el recinto 9; 22 en el recinto 10; 4 en el recinto 22 y 23 en el recinto 24. Indican que las encinas tienen una altura media de 6 m y un diámetro normal de 35 – 40 cm. La mayoría de las encinas están en correcto estado (salvo las 6 secas). Las ortofotos históricas indican que el terreno está plantado con cultivo permanente desde al menos 2016, y los datos REDEXA lo confirman.

Teniendo en cuenta lo anterior, se trata de un terreno agrícola, con cultivo leñoso permanente instalado antes de la publicación del Decreto que regula los cambios de cultivo en Extremadura (DOE 21-05-2018) y que coexiste con árboles forestales. Consideramos que ambas especies deben ser respetadas de forma que se asegure la mejor producción agrícola con la conservación de las encinas. Por ello, se informa favorablemente la puesta en riego por goteo solicitada, siempre que se cumplan las medidas indicadas en este informe.

8. Con fecha 29 de agosto de 2023, la Dirección General de Prevención y Extinción de Incendios informa de lo siguiente:

- Consultado el Registro de Áreas Incendiadas y la Estadística General de Incendios Forestales del Servicio de Prevención y Extinción de Incendios Forestales, la zona objeto de proyecto no se encuentra afectada por incendio forestal.
- La zona objeto de proyecto, no se encuentra dentro de ninguna de las Zonas de Alto Riesgo o de Protección Preferente de la Comunidad Autónoma de Extremadura, en materia de prevención de incendios forestales.

Se desconoce si la finca dispone de Plan de prevención frente a incendios forestales, y que éste se encuentre aprobado y vigente, ya que entre otras cuestiones no se menciona en la documentación ambiental presentada. En el caso de no disponer de él, y ser obligatorio éste, se emplaza a la propiedad a su tramitación, conforme a la normativa al respecto, y pudiendo consultarla en la web: <https://www.infoex.info/>

Deberán cumplirse las medidas de autoprotección en lugares vulnerables, en el caso de existir edificaciones, construcciones o instalaciones correspondientes a viviendas, infraestructuras menores, depósitos de combustible, equipamientos de radiocomunicaciones y otras construcciones o elementos singulares fijos con riesgo de provocar o verse afectados por incendios forestales.

Deberá cumplirse la totalidad de la normativa al respecto, tanto la referida a la prevención Plan PREIFEX, como la referida a la lucha y extinción de incendios forestales en la Comunidad Autónoma de Extremadura.

Igualmente, serán de obligado cumplimiento aquellas medidas establecidas en la orden anual correspondiente de declaración de época de peligro (bajo, medio, alto), durante la fase de ejecución y de explotación del proyecto, en función de la maquinaria y herramientas empleadas, así como de los restos generados.

9. Con fecha 3 de mayo de 2023, la Dirección General de Bibliotecas, Archivos y Patrimonio Cultural informa que:

- No se ha recibido en esta DGBAPC por parte del equipo redactor de la referida evaluación de impacto ambiental simplificada sobre los posibles valores patrimoniales existentes en el área de afección del proyecto.
- El estudio no contiene ninguna valoración ni análisis sobre el Patrimonio Cultural que pudiera verse afectado por la implantación.
- Dado lo expuesto en los apartados anteriores, el documento de evaluación de impacto ambiental simplificada remitida no identifica posibles impactos potenciales del proyecto. Solamente en la página 78 el documento ambiental se señala que:

“Según el Catálogo General del Patrimonio Histórico Extremeño en el término municipal en las cercanías no existen declarados Bienes de Interés Cultural. En cuanto a yacimientos arqueológicos, no tenemos conocimiento de la existencia ninguno catalogado.

En la parcela no se han detectado posibles yacimientos arqueológicos y otros bienes del patrimonio cultural no conocidos.

Se llevará a cabo una caracterización de las vías pecuarias y montes de utilidad pública”.

Dada la extensión de la plantación, más de 32 hectáreas, y de cara a caracterizar posibles afecciones del proyecto sobre el patrimonio arqueológico no detectado en superficie que pudiera verse afectado durante el transcurso de las obras, se deberán llevar a cabo las siguientes medidas preventivas, con carácter previo a la ejecución de las obras:

- Realización de una prospección arqueológica superficial con carácter intensivo por equipo técnico especializado en toda la superficie de las parcelas afectadas, así como en áreas de servidumbres, zonas de paso para maquinaria, acopios y préstamos para localizar, delimitar y caracterizar los yacimientos arqueológicos, paleontológicos o elementos etnográficos que pudieran localizarse a tenor de estos trabajos, siguiendo

los criterios metodológicos estipulados a tales efectos. La finalidad de estas actuaciones previas será determinar con el mayor rigor posible la afección del proyecto respecto a los elementos patrimoniales detectados.

- Una vez realizada esta prospección arqueológica será remitido informe técnico preceptivo a la Dirección General de Bibliotecas, Archivos y Patrimonio Cultural con copia, en su caso, al organismo que tuviera delegada esas competencias en función del ámbito de actuación de la actividad. En el caso de que estos trabajos confirmaran la existencia de restos arqueológicos que pudieran verse afectados por las actuaciones derivadas del proyecto de referencia, el informe incluirá obligatoriamente una primera aproximación cronocultural de los restos localizados y se definirá la extensión máxima del yacimiento en superficie.
- Una vez recibido el informe señalado en el apartado anterior, se cursará, si procede, visita de evaluación con carácter previo y con posterioridad se emitirá el preceptivo documento de viabilidad con indicación de los criterios técnicos y metodológicos que deberán adoptarse por el promotor para el correcto desarrollo de la actividad propuesta.

En virtud de asegurar la transferencia social del conocimiento desprendido tras la puesta en marcha del programa de medidas preventivas y correctoras establecidas en aras de mitigar cualquier impacto que el proyecto de referencia pudiese provocar sobre el patrimonio histórico y arqueológico, el promotor del proyecto deberá asumir el desarrollo de cuántas acciones encaminadas a la difusión, divulgación y socialización del conocimiento se consideren oportunas a juicio de la Dirección General de Bibliotecas, Archivos y Patrimonio Cultural a partir de las características que presenten las actuaciones arqueológicas autorizadas. En el caso de implementarse medidas destinadas a tales fines, éstas, aparecerán recogidas en los correspondientes informes de viabilidad arqueológica emitidos tras la ejecución del programa de medidas preventivas vinculadas al proyecto en trámite.

Se informa el proyecto condicionando su ejecución al estricto cumplimiento de las medidas preventivas indicadas en este documento y a la asunción de las mismas por parte de la entidad promotora. En este sentido la evaluación de impacto ambiental simplificada de este proyecto deberá recoger íntegramente las medidas señaladas con anterioridad.

### 3. Análisis del expediente.

Una vez analizada la documentación que obra en el expediente, y considerando las respuestas recibidas a las consultas practicadas, se realiza el siguiente análisis para determi-

nar la necesidad de sometimiento del proyecto al procedimiento de evaluación de impacto ambiental ordinaria previsto en la subsección 1.ª de la sección 2.ª del capítulo VII del título I, según los criterios del anexo X, de la Ley 16/2015, de 23 de abril, de protección ambiental de la Comunidad Autónoma de Extremadura.

### 3.1. Características del proyecto.

La transformación en regadío informada consiste en la legalización de las instalaciones de un sistema de riego por goteo de una plantación de viñedo y olivar existente, que ocupa una superficie total de 32,3645 ha en el término municipal de Hinojosa del Valle (Badajoz), implantado como solución a las limitaciones climáticas y productivas.

Según la documentación obrante en el expediente, el promotor ya posee una concesión de aguas subterráneas para riego de 6,3300 ha de viñedo. En el año 2015 solicitó una modificación de las características de la misma, para aumentar la superficie de riego, ante el Órgano de cuenca competente (Confederación Hidrográfica del Guadiana) que se tramita con número de expediente 2636/2015.

La explotación se localiza en la parcela 10, del polígono 1, del término municipal de Hinojosa del Valle (Badajoz), ubicada a unos 2 kilómetros al oeste de su núcleo urbano, con acceso desde la carretera provincial BA-131.

Cabe indicar que la superficie total inicialmente solicitada en Confederación Hidrográfica del Guadiana asciende a 38,6945 ha, esta superficie abarca, a parte de los cultivos, recintos de uso pastos, correspondientes a los cursos de agua que atraviesan la parcela, así como parte de la Cañada Real Leonesa que deberán ser respetados.

Además, aunque el recinto 12 tiene una superficie de 7,3968 ha según SIGPAC, el promotor no incluye la totalidad del recinto en el proyecto.

Por tanto, la superficie de riego a informar se ceñirá a una superficie total de 32,3645 ha, incluida la que ya posee concesión (26,7285 ha de VI y 5,636 ha de OV).

	<b>SITUACION ANTERIOR( HAS)</b>	<b>SITUACION FUTURA HAS</b>	<b>AMPLIACION HAS</b>
<b>VIÑAS</b>	6,33	26,7285	20,3985
<b>OLIVAR</b>	0	5,636	5,636
<b>TOTAL</b>	6,33	32,3645	26,0345

El marco de plantación es de 3x1,82 m para las viñas y 8x4 m para los olivares.

El sistema se nutre del agua proveniente de dos sondeos, situados en la misma parcela, desde los que se distribuye mediante el sistema de tuberías principales, secundarias y porta goteros.

El agua necesaria para el riego está cuantificada en una demanda anual de 93.736,27 m<sup>3</sup>/año según la documentación aportada por el promotor.

Según se desprende del análisis de las ortofotografías históricas y de la información contenida en el documento ambiental el proyecto fue ejecutada en su totalidad en torno el año 2015.

Las actuaciones están fuera de la Red Natura 2000.

Las características cartográficas del proyecto, de la situación anterior y la futura, son las siguientes:



Plano 1. Superficie de riego anterior de 6,33 ha. (Fuente: escrito aclaratorio aportado por el promotor)



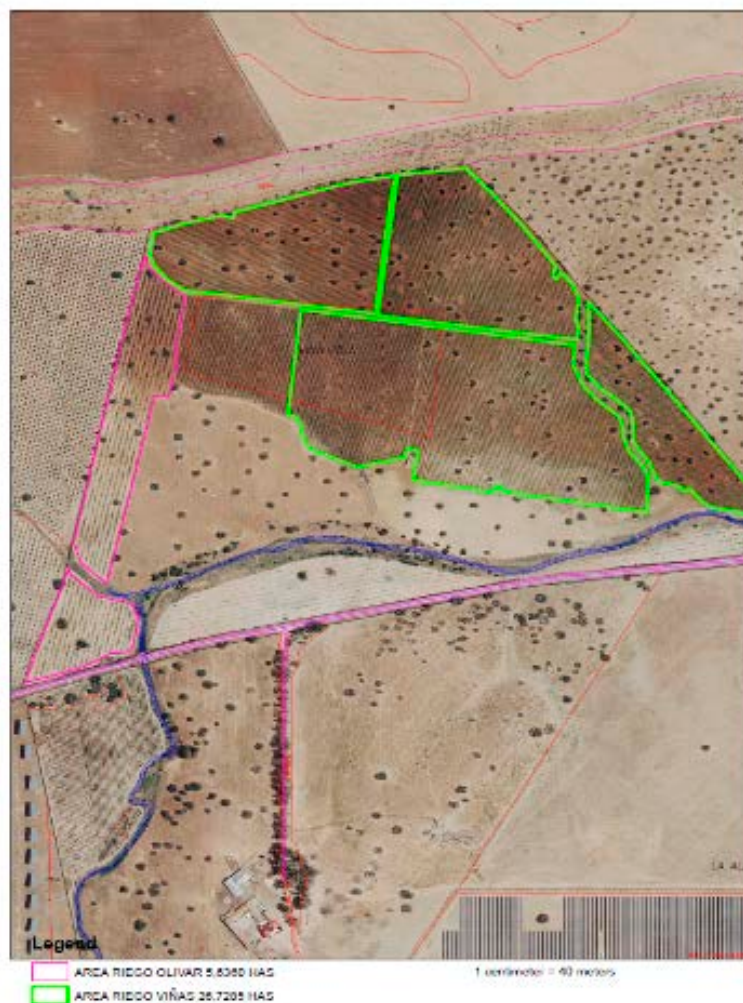

Plano 2. Superficie de riego futura de 32,3645 ha. (Fuente: escrito aclaratorio aportado por el promotor)

Las características de las instalaciones son las siguientes:

Pozo 1	Coordenadas (ETRS89 Huso 30)	X: 219879.41 Y: 4263980.62
	Profundidad (m)	70
	Diámetro entubado (mm)	180
	Caudal máximo (l/s)	3,51
	Volumen anual extraído (m³)	9356,27

Pozo 2	Coordenadas (ETRS89 Huso 30)	X: 219729.25 Y: 4263992.02
	Profundidad (m)	63
	Diámetro entubado (mm)	180
	Caudal máximo (l/s)	3,30
	Volumen anual extraído (m³)	84380,00
Tuberías	Principal	PVC 90, 75 y 63 mm
	Portagoteros	PE 16 mm
Goteros	l/h	2 goteros por planta de 2 l/h
Otros accesorios	Caseta de riego	4X4 m
	Energía eléctrica	Grupo electrógeno

### 3.2. Ubicación del proyecto.

#### 3.2.1 Descripción del lugar.

La zona de actuación se encuentra en una zona tradicionalmente dedicada a cultivo.

La explotación se localiza en la parcela 10, del polígono 1, del término municipal de Hinojosa del Valle (Badajoz), ubicada a unos 2 kilómetros al oeste de su núcleo urbano, con acceso desde la carretera provincial BA-131.

Respecto a los espacios naturales protegidos, las parcelas de las instalaciones no se encuentran incluidas en ningún espacio de la Red de Áreas Protegidas de Extremadura.

Los valores naturales reconocidos en la Ley 42/2007, de 13 de diciembre, del Patrimonio Natural y de la Biodiversidad, según el Servicio de Conservación de la Naturaleza y Áreas Protegidas son Dehesas perennifolias de *Quercus* spp. (código UE 6310), con estas especies situadas por gran parte de la zona de actuación.

#### 3.2.2 Alternativas estudiadas.

El documento ambiental plantea otras alternativas, como la de no actuación y cambio de cultivo hacia almendros.

Finalmente, la alternativa seleccionada para instalación de riego por goteo de apoyo al olivar-viña para mejorar técnica de la explotación, mejora de producción y viabilidad económica.



### 3.3. Características del potencial impacto.

#### 3.3.1. Red Natura 2000 y Áreas Protegidas.

El Servicio de Conservación de la Naturaleza y Áreas Protegidas de la DGS indica que la actividad no se encuentra incluida dentro de espacios de la Red Natura 2000 ni de otras Áreas Protegidas de Extremadura.

Los valores naturales reconocidos en la Ley 42/2007, de 13 de diciembre, del Patrimonio Natural y de la Biodiversidad son:

- Dehesas perennifolias de *Quercus* spp. (código UE 6310).

#### 3.3.2. Sistema hidrológico y calidad de las aguas.

Por el interior de la zona de riego discurren dos arroyos tributarios del arroyo Botoz, que constituyen el DPH del Estado, definido en el artículo 2 del texto refundido de la Ley de Aguas (TRLA), aprobado por el Real Decreto Legislativo 1/2001, de 20 de julio. Asimismo, parte de la superficie de riego se ubicaría en zona de policía del arroyo Botoz.

Cualquier actuación que se realice en el DPH requiere autorización administrativa previa, que, en este caso, se tramitará conjuntamente con la oportuna concesión de aguas públicas.

La actuación no conlleva vertidos al DPH del Estado, salvo los correspondientes retornos de riego.

El agua necesaria para el riego está cuantificada en una demanda anual de 93.736,27 m<sup>3</sup>/año según la documentación aportada por el promotor, proviene de dos pozos de sondeo.

A la hora de realizar posibles labores culturales consistentes en la aplicación de fertilizantes, fungicidas y/o plaguicidas, herbicidas, etc., deberán seguirse las recomendaciones de los manuales y códigos de buenas prácticas agrarias. En este sentido, se deberá prestar especial atención en no realizar estas operaciones con previsión de fuertes lluvias, para evitar su lavado mediante los efectos de la escorrentía superficial o lixiviación. Asimismo, cualquier producto que se aplique al cultivo deberá estar debidamente identificado y autorizado su uso.

Con el cumplimiento de una serie de medidas incluidas en este informe y la correcta tramitación de las autorizaciones pertinentes ante el órgano de cuenca, la Confederación Hidrográfica del Guadiana, se considera que las alteraciones serían compatibles.

### 3.3.3. Suelo.

Los principales impactos ambientales generados sobre el suelo en la fase de ejecución del proyecto se producirán como consecuencia de los movimientos de tierra necesarios para llevar a cabo la ejecución de las zanjales para instalar la red de riego proyectada y sus elementos auxiliares. Por otro lado, el propio tránsito de maquinaria producirá un efecto de compactación de los horizontes superficiales del suelo. Es de esperar que estos impactos no sean de una magnitud elevada, principalmente debido a la poca pendiente que presenta la zona de actuación. Asimismo, mediante la correcta aplicación de medidas preventivas y/o correctoras para mitigar estos impactos se reducirá su magnitud de manera aceptable para el medio edáfico. En cuanto a la fase de explotación, tanto el aporte de nutrientes mediante la aportación de fertilizantes y fitosanitarios al cultivo, así como la presencia de una plantación agrícola de carácter permanente, provocarán cambios en las características físico-químicas de los suelos a largo plazo. Siguiendo las recomendaciones de los manuales de buenas prácticas agrarias, así como las normas de la condicionalidad establecidas por la Política Agraria Comunitaria, se estima que estas alteraciones podrían ser compatibles.

Se recomienda la valoración, por parte del promotor, para el empleo de técnicas y prácticas culturales sostenibles, respetuosas con el medio ambiente, sobre todo en lo concerniente al control de malas hierbas, plagas y enfermedades, así como evitar la erosión y pérdida de suelo, evitando la siega química con herbicida, para ello se aplicarían técnicas de mínimo laboreo mediante el mantenimiento de la cubierta vegetal entre calles, para ser controlada mediante métodos mecánicos (desbroce), y así reducir el riesgo de erosión y pérdida de suelo, ventaja que permite que las especies herbáceas anuales que crecen entre las plantaciones supongan un recurso para algunas especies fitófagas.

### 3.3.4. Fauna.

Según el Servicio de Conservación de la Naturaleza y Áreas Protegidas, la superficie de actuación está inventariada como hábitat de dehesa, y está dentro del Sector Alange y del Núcleo Los Molinos-Usagre del plan de manejo de la grulla común.

Sin embargo, la puesta en riego de cultivos existentes no modifica el medio para la fauna, ni los posibles hábitats presentes.

En el caso de que existieran alguna afección sobre la fauna, mediante la aplicación de las medidas previstas en el informe emitido por parte del Servicio de Conservación de la Naturaleza y Áreas Protegidas de la DGS, se considera que este impacto será de carácter compatible.

### 3.3.5. Vegetación.

Los valores naturales reconocidos en la Ley 42/2007, de 13 de diciembre, del Patrimonio Natural y de la Biodiversidad, según el Servicio de Conservación de la Naturaleza y Áreas Protegidas son Dehesas perennifolias de *Quercus* spp. (código UE 6310), con estas especies situadas por gran parte de la zona de actuación.

Según se desprende del análisis de las ortofotografías históricas y de la información contenida en el documento ambiental el proyecto fue ejecutado en su totalidad en torno el año 2015.

Según el Servicio de Ordenación y Gestión Forestal, la toma de datos del agente del medio natural contabiliza 138 encinas, de las cuales 6 están secas. La distribución por recintos es: 16 en el recinto 14; 35 en el recinto 8; 38 en el recinto 9; 22 en el recinto 10; 4 en el recinto 22 y 23 en el recinto 24. Indican que las encinas tienen una altura media de 6 m y un diámetro normal de 35 – 40 cm. La mayoría de las encinas están en correcto estado (salvo las 6 secas).

Al tratarse de terrenos agrícolas ya consolidados, no existe una afección directa o indirecta sobre la vegetación herbácea natural.

En fase de explotación, cuando se generen restos vegetales (podas, desbroces, etc.) se recomienda su eliminación in situ mediante su triturado, facilitando su incorporación al suelo. En todo caso, no se recomienda la quema de restos y si ésta fuera imprescindible, se deberán tomar las medidas necesarias para evitar la aparición y propagación de posibles incendios, adoptando las medidas establecidas en el Plan INFOEX, y en particular en las Órdenes anuales por las que se declara la época de riesgo medio o alto de incendios. Además, se atenderá a lo dispuesto en la Ley 7/2022, de 8 de abril, de residuos y suelos contaminados para una economía circular, en este sentido, con carácter general, no está permitida la quema de residuos vegetales generados en el entorno agrario, priorizando su reciclado mediante el tratamiento biológico de la materia orgánica. Únicamente podrá permitirse la quema de estos residuos con carácter excepcional, y siempre y cuando cuenten con la correspondiente autorización individualizada que permita dicha quema.

Se propondrán medidas de obligado cumplimiento para proteger y fomentar la aparición de vegetación natural de carácter espontáneo en las lindes de la zona de actuación.

### 3.3.6. Paisaje.

El impacto sobre el paisaje será mínimo teniendo en cuenta que se trata de terrenos de cultivo de históricamente.

### 3.3.7. Calidad del aire, ruido y contaminación lumínica.

La calidad del aire se verá afectada por la emisión de partículas derivadas de los trabajos de preparación del terreno (movimientos de tierras, construcción de zanjas, transporte y carga de materiales, etc.), por gases derivados de la combustión y compuestos orgánicos volátiles derivados del uso de vehículos de obra y maquinaria, así como aumento de los niveles sonoros. Una vez concluidas las obras esta afección desaparece. No obstante, se incorporan en este informe una serie de medidas para mitigar estos efectos en la fase de construcción.

Durante la fase de funcionamiento, los elementos que pueden originar ruidos y emisiones de partículas serán los procedentes de la maquinaria que realice las labores culturales de los cultivos y el funcionamiento de los equipos de bombeo, teniendo estos una baja incidencia sobre el entorno aplicando las correspondientes medidas preventivas y/o correctoras.

### 3.3.8. Patrimonio arqueológico y dominio público.

Según la Dirección General de Bibliotecas, Archivos y Patrimonio Cultural, no se ha recibido por parte del equipo redactor de la referida evaluación de impacto ambiental simplificada sobre los posibles valores patrimoniales existentes en el área de afección del proyecto, y el estudio no contiene ninguna valoración ni análisis sobre el Patrimonio Cultural que pudiera verse afectado por la implantación.

Sin embargo, dada la extensión de la plantación, más de 32 hectáreas, y de cara a caracterizar posibles afecciones del proyecto sobre el patrimonio arqueológico no detectado en superficie que pudiera verse afectado durante el transcurso de las obras, se cumplirán todas las medidas indicadas por la Dirección General de Bibliotecas, Archivos y Patrimonio Cultural, incluidas en el presente informe.

### 3.3.9. Consumo de recursos y cambio climático.

La fase de construcción supondrá un efecto directo, puntual y negativo sobre el cambio climático, al generarse emisiones durante las diferentes acciones que la conforman. Tales impactos se producirán a corto plazo y si bien permanecerán de forma temporal, serán recuperables y reversibles.

Durante la fase de funcionamiento y debido a la implantación del cultivo agrícola, se generará un impacto positivo y permanente frente al cambio climático, al aumentar la vegetación fijadora de gases de efecto invernadero.

En cuanto al consumo de recursos, el principal recurso natural consumido como consecuencia de la transformación a regadío pretendida es el agua, alcanzando un consumo total previsto de 93.736,27 m<sup>3</sup>/año. Dicha concesión de recursos hídricos depende de la resolución sobre la tramitación de la solicitud de concesión de aguas subterráneas.

#### 3.3.10. Medio socioeconómico.

El impacto para este medio es positivo por la generación de empleo y de la actividad económica. Esto contribuirá a fijar población en el entorno de la explotación, que en Extremadura tiene una importancia vital.

#### 3.3.11. Sinergias.

No se prevé la existencia de efectos sinérgicos. Con el cumplimiento de las medidas preventivas y correctoras se considera que este impacto será de carácter compatible.

#### 3.3.12. Vulnerabilidad del proyecto. Riesgos de accidentes graves o catástrofes.

Con relación al apartado sobre la vulnerabilidad del proyecto, de conformidad con lo estipulado en la Ley 9/2018, de 5 de diciembre, por la que se modifica la Ley 21/2013, de 9 de diciembre, de evaluación ambiental, se cumplirá lo referido a la vulnerabilidad del proyecto frente a catástrofes naturales y accidentes graves del proyecto, así como las medidas para mitigar el efecto adverso significativo sobre el medio ambiente.

En conclusión, se trata de una actividad que no tiene efectos adversos significativos sobre el medio ambiente, siempre que se apliquen las medidas recogidas en el apartado 4. "Condiciones y medidas para prevenir y corregir los efectos sobre el medio ambiente".. Igualmente, el proyecto no afecta a espacios de la Red Natura 2000. Por ello, del análisis técnico se concluye que no es preciso someter el proyecto a evaluación de impacto ambiental ordinaria.

### 4. Condiciones y medidas para prevenir y corregir los efectos sobre el medio ambiente.

#### 4.1. Condiciones de carácter general.

- El consumo hídrico será el indicado en la documentación aportada por parte del promotor; 93.736,27 m<sup>3</sup>/año, para el riego de una superficie de 32,3645 ha de olivar-viña. En cualquier caso, corresponde al Organismo de cuenca competente (Confederación Hidrográfica del Guadiana) la tramitación y, en su caso, autorización de la concesión de aguas para la cantidad y uso solicitados, por lo que se estará a lo dispuesto en la correspondiente resolución sobre la tramitación de la solicitud de concesión de aguas subterráneas, así como al cumplimiento de todas las medidas recogidas en su informe, recogido en el presente informe.

- Este informe estará condicionado a la disponibilidad de recursos hídricos, cuyo estudio corresponde a la Oficina de Planificación Hidrológica de la Confederación Hidrográfica del Guadiana.
- Las construcciones deberán integrarse paisajísticamente mediante el empleo de materiales acordes al entorno, con una tipología de construcción rural tradicional y evitando el uso de materiales reflectantes, colores vivos o brillantes en cubierta o paramentos exteriores.
- No podrán verse afectados los elementos estructurales del paisaje agrario de interés para la biodiversidad (linderos de piedra y de vegetación, muros de piedra, majanos, regatos, fuentes, pilones, charcas, afloramientos rocosos, etc.), realizando su reposición al estado inicial en el caso de afección y guardando la concordancia absoluta con la consecución del tramo existente utilizando materiales de la zona y dimensiones y características similares. Estos elementos tradicionales del paisaje son de gran importancia para la biodiversidad, actuando como corredores ecológicos y refugio de fauna, y favorecen la presencia de flora autóctona, integrando los valores culturales y ambientales propios de cada localidad.
- Con objeto de minimizar la afección al suelo, aguas superficiales y/o subterráneas no se permitirá el vertido directo o indirecto de aguas y productos susceptibles de provocar contaminación al medio.
- Al objeto de proteger el patrimonio arqueológico no detectado en superficie que pudiera verse afectado por el proyecto, se cumplirán todas las medidas recogidas en el informe de la Dirección General de Bibliotecas, Archivos y Patrimonio Cultural, recogidas en el presente informe.

#### 4.2. Medidas en la fase de construcción y fase de explotación

- Existe una intrusión de aproximadamente 2.300 m<sup>2</sup> en la vía pecuaria Cañada Real Leonesa, no estando autorizada para su cultivo y puesta en riego por lo que se deberá dejar libre.

Cualquier actuación relativa al citado proyecto deberá respetar los límites del deslinde de la citada vía pecuaria.

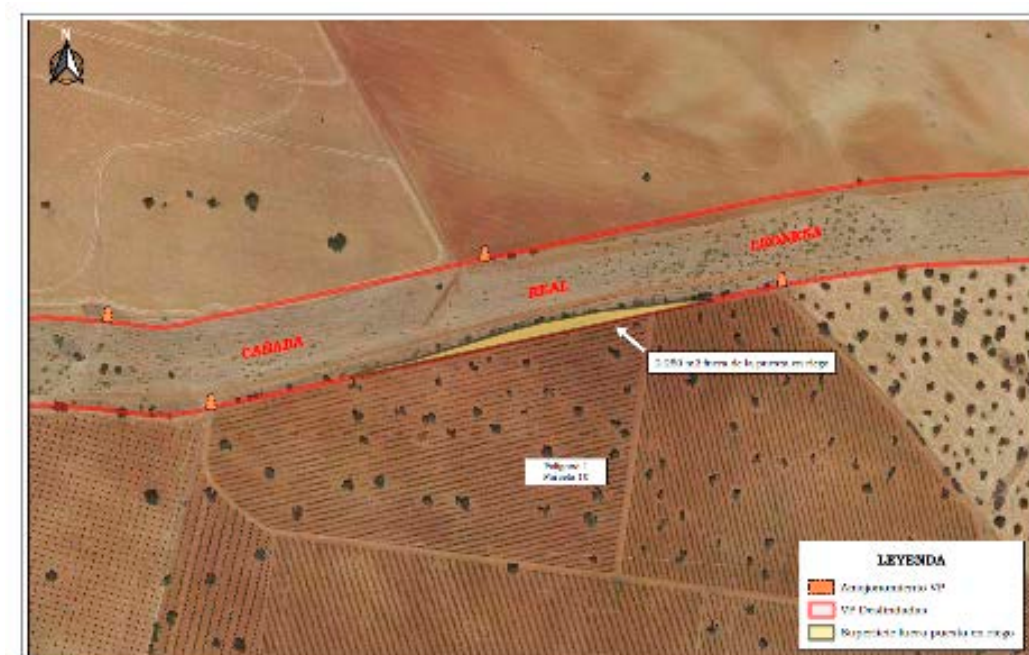

Plano aportado por el Servicio de Infraestructuras del Medio Rural de la Dirección General de Infraestructuras Rurales, Patrimonio y Tauromaquia.

- La instalaciones de la maquinaria susceptible de la generación de molestias por ruidos y vibraciones, deberá cuidarse en su ejecución, con actuación a las posibles molestias que pudieran derivarse de su funcionamiento mediante la utilización de elementos antivibratorios y potenciación expresa del aislamiento acústico, en caso necesario, en el entorno de ubicación de la misma, de forma que las posibles transmisiones a lo locales y los espacios colindantes, sean inferiores a los límites máximos admisibles según la normativa vigente.
- Se realizarán los mínimos movimientos de tierras posibles y se dispondrán las medidas necesarias para evitar procesos erosivos. En el caso de las excavaciones de las zanjas para instalar la red de riego, se reutilizará la tierra extraída para su posterior relleno y en el caso de existir sobrantes se esparcirán de manera regular en las inmediaciones. No se podrá realizar ningún movimiento de tierra que modifique la orografía natural del terreno. No se realizarán explanaciones, desmontes, bancales, etc.
- En cuanto a las tierras y piedras de excavación, en cumplimiento del principio de jerarquía en la gestión de residuos, se deberá priorizar su reutilización en la propia obra, y si ello no fuera posible se deberán valorizar mediante su uso en restauración, acondicio-



namiento o relleno, evitando en todo caso su eliminación en vertedero. En este sentido, se deberá cumplir lo establecido en la Orden APM/1007/2017, de 10 de octubre, sobre normas generales de valorización de materiales naturales excavados para su utilización en operaciones de relleno y obras distintas a aquéllas en las que se generaron, así como contar con las autorizaciones e informes ambientales correspondientes en caso de ser necesario.

- Se realizará una inspección visual de las obras de excavación de manera diaria, para asegurarse de que ningún pequeño animal ha podido caer dentro de ellas. A este respecto, se pueden instalar tabloneros provisionales a modo de rampa de escape que se irán retirando según vayan avanzando las obras o contarán con algún otro sistema de escape adecuado.
- Para reducir la compactación del suelo, la maquinaria no circulará fuera de los caminos cuando el terreno circunstancialmente se encuentre cargado con exceso de agua.
- Uno de los principales impactos ambientales suele provocarse en las zonas de acopios de material o de préstamos, así como por otras obras puntuales no reflejadas en el proyecto y zonas de tránsito de caminos y maquinaria. Todas las zonas de préstamos, acopios, parques de maquinaria y obras auxiliares deberán contar con las autorizaciones e informes ambientales correspondientes en caso de ser necesario.
- Se controlará la emisión de gases contaminantes de los vehículos y maquinaria con su continua puesta a punto, así como la generación de ruidos.
- Todas las maniobras de mantenimiento de la maquinaria se realizarán en instalaciones adecuadas para ello (cambios de aceite, lavados, etc.), evitando los posibles vertidos accidentales al medio. Los aceites usados y residuos peligrosos que pueda generar la maquinaria de la obra se recogerán y almacenarán en recipientes adecuados para su evacuación y tratamiento por gestor autorizado.
- Los residuos de construcción y demolición (RCD) que se generen durante la ejecución del proyecto, se deberán separar adecuadamente y entregar a una planta de reciclaje autorizada para su tratamiento, cumpliendo en todo caso lo establecido en el Real Decreto 105/2008, de 1 de febrero, por el que se regula la producción y gestión de los residuos de construcción y demolición, y en el Decreto 20/2011, de 25 de febrero, por el que se establece el régimen jurídico de la producción, posesión y gestión de los residuos de construcción y demolición en la Comunidad Autónoma de Extremadura.
- La red de riego no afectará al sistema radical de las encinas existentes.

- Se respetará el arbolado existente dejando un radio de al menos 8 m (medidos desde el tronco) libre de cultivo para posibilitar su desarrollo y la no existencia de interferencias con los cultivos a instalar. Este radio se ampliará hasta el radio de copa si éste supera los 8 m.
- Pueden eliminarse las 6 encinas secas. Serán señaladas por el Agente del Medio Natural, levantándose ACTA de control firmada por el Agente y el solicitante.
- No se realizarán movimientos de suelo ni operaciones bajo copa (gradeos profundos, subsolados, ...) que pongan en riesgo la supervivencia de este arbolado. Del mismo modo, los tratamientos selvícolas (podas...) futuros se harán conforme a las normas técnicas indicadas en el Decreto 134/2019, sin cortes superiores a 18 cm (de diámetro) y manteniendo una correcta conformación y equilibrio de la copa. En los trabajos asociados al cultivo se extremará la precaución para evitar daños a las encinas.
- Si se ocasionara la pérdida de algún árbol autóctono de los localizados en las siguientes imágenes se deberá realizar una reposición en la misma ubicación y con la misma especie forestal, asegurando su viabilidad mediante el mantenimiento correcto:

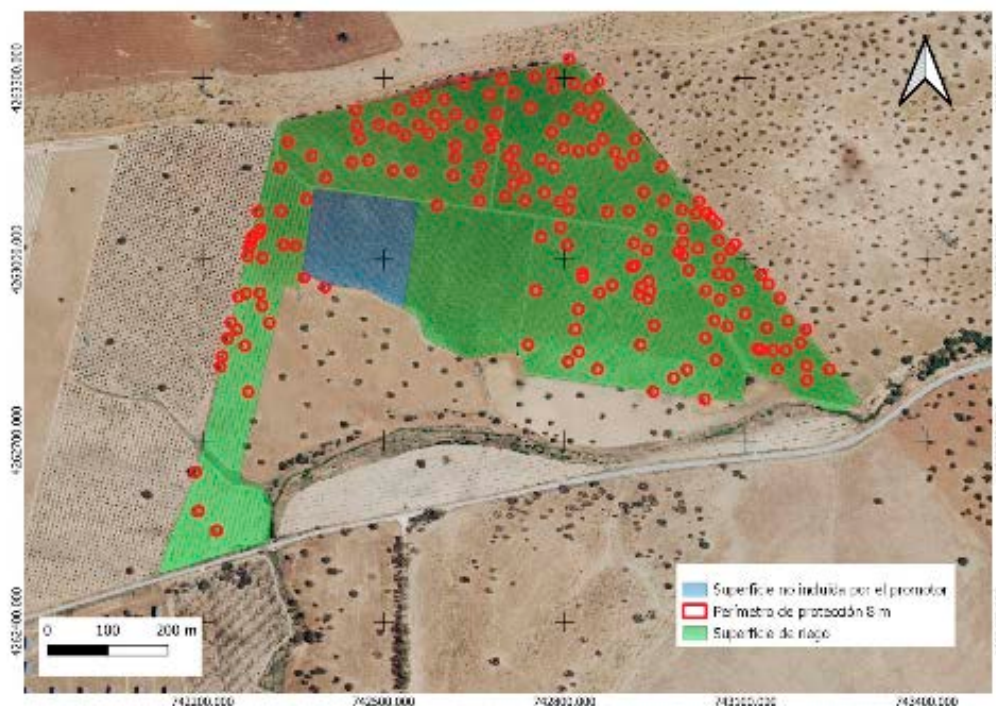

- Cuando se apliquen productos fitosanitarios se tomarán las medidas necesarias para evitar la contaminación difusa de las masas de agua, debiéndose minimizar su uso para orientar la plantación hacia una agricultura más sostenible (Real Decreto 1311/2012). Se deberá cumplir con lo establecido en el Real Decreto 47/2022, de 18 de enero, sobre protección de las aguas contra la contaminación difusa producida por los nitratos procedentes de fuentes agrarias.
- No se realizarán desbroces en las lindes respetando íntegramente la vegetación existente en las mismas. Las lindes no podrán ser tratadas con herbicidas ni otros productos fitosanitarios. Tampoco se podrán realizar quemas en sus zonas de influencia. Se respetará la vegetación espontánea de las lindes entre las parcelas y de los arroyos. En estos últimos se respetará además una franja de 5 m a partir del borde de esa vegetación a cada lado del cauce.
- En el caso de necesitar en algún momento puntual un grupo electrógeno, se instalará en el interior de un cubeto de retención impermeabilizado, al objeto de recoger posibles fugas accidentales de combustible y/o lubricante.
- Los residuos generados (mangueras, tuberías, envases, etc.) deberán ser gestionados según la normativa vigente, Ley 7/2022, de 8 de abril, de residuos y suelos contaminados para una economía circular. Se tendrá especial cuidado con los envases vacíos de productos fitosanitarios, considerados residuos peligrosos.

#### 4.3. Programa de vigilancia y seguimiento ambiental.

- La actividad será sometida a inspección, vigilancia y control a efectos de comprobar que se realice según las condiciones recogidas en este informe, a fin de analizar, determinar y asegurar la eficacia de las medidas establecidas, así como de verificar la exactitud y corrección de la evaluación ambiental realizada.
- El promotor deberá realizar una labor de seguimiento ambiental de la actividad, en la que se verificará la adecuada aplicación de las medidas incluidas en el informe de impacto ambiental.
- Cualquier incidencia ambiental destacada deberá ser comunicada a la autoridad ambiental a la mayor brevedad posible, emitiendo un informe con la descripción de la misma, de las medidas correctoras aplicadas y de los resultados finales observados.
- En base a la vigilancia ambiental practicada a la actividad se podrán exigir medidas correctoras suplementarias para corregir las posibles deficiencias detectadas, así como otros aspectos relacionados con el seguimiento ambiental no recogidos inicialmente.

#### 4.4 Condiciones complementarias.

- Se vigilará por parte del promotor que con la extracción de aguas subterráneas no se afecta a los factores ambientales (vegetación, hábitats naturales, fauna, etc.) que directa o indirectamente dependen del normal comportamiento hidráulico del cauce (dos arroyos tributarios del arroyo Botoz). También se estará a lo dispuesto en el trámite del aprovechamiento de aguas subterráneas, en el que podrá exigirse al peticionario por parte del Órgano de Cuenca la adopción de normas constructivas en la ejecución de las captaciones, o la presentación de un Estudio Hidrogeológico, suscrito por un técnico competente, de forma que se acredite la no afección a las aguas superficiales de los dos arroyos tributarios del arroyo Botoz.
- Se informará a todo el personal implicado en la ejecución y explotación de este proyecto del contenido del presente informe, de manera que se ponga en su conocimiento las medidas que deben adoptarse a la hora de realizar los trabajos. Asimismo, se dispondrá de una copia del presente informe en el lugar donde se desarrollen los trabajos.
- Para cualquier asesoramiento en relación con el cumplimiento de las medidas recogidas en este informe o ejecución de trabajos derivados de la fase de explotación del proyecto que pudieran conllevar cualquier afección ambiental, se deberá contactar con la coordinación de los agentes de la Unidad Territorial de Vigilancia número 6, con el fin comprobar que los trabajos se han realizado conforme a las condiciones técnicas establecidas.- Si durante el desarrollo de los trabajos o la actividad se detectara la presencia de alguna especie de fauna o flora silvestre incluida en el Catálogo de Especies Amenazadas de Extremadura (Decreto 37/2001, de 6 de marzo, por el que se regula el Catálogo Regional de Especies Amenazadas de Extremadura, y Decreto 78 /2018, de 5 de junio, por el que se modifica el Decreto 37/2001, e 6 de marzo, por el que se regula el Catálogo Regional de Especies Amenazadas de Extremadura), y/o en el Catálogo Español de Especies Amenazadas (Real Decreto 139/2011, de 4 de febrero, para el desarrollo del Listados de Especies Silvestres en Régimen de Protección Especial y del Catálogo Español de Especies Amenazadas), se notificará tal circunstancia al personal técnico de la Dirección General de Sostenibilidad y al Agente del Medio Natural de la zona que darán las indicaciones oportunas.
- Cualquier modificación nueva del proyecto deberá ser comunicada al Órgano ambiental. Dichas modificaciones no podrán llevarse a cabo hasta que éste no se pronuncie sobre el carácter de la modificación, al objeto de determinar si procede o no someter nuevamente el proyecto al trámite ambiental oportuno.
- Si como consecuencia del desarrollo de la actividad se produjese degradación física y/o química del suelo o contaminación de las aguas, será responsabilidad del promotor, el cual deberá adoptar las medidas correspondientes para la recuperación del medio a su estado original anterior a la ejecución y puesta en marcha del proyecto.



Teniendo en cuenta todo ello, así como la no afección del proyecto a espacios de la Red Natura 2000, esta Dirección General de Sostenibilidad, a propuesta del Servicio de Prevención, Calidad Ambiental y Cambio Climático, resuelve, de acuerdo con la evaluación de impacto ambiental simplificada practicada conforme a lo previsto en la subsección 2.ª de la sección 2.ª del capítulo VII del título I, tras el análisis realizado con los criterios del anexo X de la Ley 16/2015, de 23 de abril, de protección ambiental de la Comunidad Autónoma de Extremadura, que no es previsible que el proyecto de modificación de características de concesión de aguas subterráneas para ampliar la superficie de riego totalizando 32,3645 hectáreas de viñedo y olivar, en el término municipal de Hinojosa del Valle (Badajoz), vaya a producir impactos adversos significativos sobre el medio ambiente, por lo que no se considera necesario someter el proyecto al procedimiento de evaluación de impacto ambiental ordinaria.

El informe de impacto ambiental perderá su vigencia y cesará en la producción de los efectos que le son propios si, una vez publicado en el Diario Oficial de Extremadura, no se hubiera procedido a la autorización del proyecto en el plazo de cuatro años desde su publicación.

Su condicionado podrá ser objeto de revisión y actualización por parte del órgano ambiental cuando:

- Se produzca la entrada en vigor de nueva normativa que incida sustancialmente en el cumplimiento de las condiciones fijadas en el mismo.
- Cuando durante el seguimiento del cumplimiento del mismo se detecte que las medidas preventivas, correctoras o compensatorias son insuficientes, innecesarias o ineficaces.

De conformidad con lo dispuesto en el artículo 76.6 de la Ley 16/2015, de 23 de abril, de protección ambiental de la Comunidad Autónoma de Extremadura, el informe de impacto ambiental no será objeto de recurso alguno, sin perjuicio de los que, en su caso, procedan en vía administrativa o judicial frente al acto, en su caso, de autorización del proyecto.

El informe de impacto ambiental será objeto de publicación en el Diario Oficial de Extremadura y en la página web de la Consejería de Agricultura, Ganadería y Desarrollo Sostenible (<http://extremambiente.gobex.es/> ).

El presente informe de impacto ambiental se emite a los solos efectos ambientales y en virtud de la legislación específica vigente, sin perjuicio de aquellas otras autorizaciones sectoriales o licencias que sean necesarias para la ejecución del proyecto.

Mérida, 11 de diciembre de 2025.

El Director General de Sostenibilidad,  
GERMÁN PUEBLA OVANDO