

*RESOLUCIÓN de 11 de diciembre de 2025, de la Dirección General de Sostenibilidad, por la que se formula informe de impacto ambiental del proyecto de "Transformación en regadío de 15,55 ha de viñas, a ubicar en las parcelas 73, 75 y 76 del polígono 6 del término municipal de Puebla de Sancho Pérez (Badajoz)", cuyo promotor es Andrés Álvarez Lobato. Expte.: IA23/1934. (2025064505)*

La Ley 16/2015, de 23 de abril, de protección ambiental de la Comunidad Autónoma de Extremadura, en su artículo 73 prevé los proyectos que deben ser sometidos a evaluación ambiental simplificada por el órgano ambiental a los efectos de determinar que el proyecto no tiene efectos significativos sobre el medio ambiente, o bien, que es preciso su sometimiento al procedimiento de evaluación de impacto ambiental ordinaria, regulado en la subsección 1.ª de sección 2.ª del capítulo VII, del título I, de la ley, por tener efectos significativos sobre el medio ambiente.

El proyecto de "Transformación en regadío de 15,55 ha de viñas, a ubicar en el las parcelas 73, 75 y 76 del polígono 6 del término municipal de Puebla de Sancho Pérez (Badajoz), es encuadrable en el grupo 1, apartado d), punto 2.º, del anexo V de la Ley 16/2015, de 23 de abril, de protección ambiental de la Comunidad Autónoma de Extremadura y en el grupo I, apartado c), punto 1.º, de la Ley 21/2013, de 9 de diciembre, de evaluación ambiental "Proyectos de transformación, ampliación o consolidación de regadíos de 10 o más hectáreas".

El promotor del proyecto es Andrés Álvarez Lobato.

Es órgano competente para la formulación del informe de impacto ambiental relativo al proyecto, la Dirección General de Sostenibilidad de la Consejería de Agricultura, Ganadería y Desarrollo Sostenible de conformidad con lo dispuesto en el artículo 7.1.d) del Decreto 233/2023, de 12 de septiembre, por el que se establece la estructura orgánica de la Consejería de Agricultura, Ganadería y Desarrollo Sostenible y se modifica el Decreto 77/2023, de 21 de julio, por el que se establece la estructura orgánica básica de la Administración de la Comunidad Autónoma de Extremadura.

Los principales elementos del análisis ambiental del proyecto son los siguientes:

1. Objeto, descripción y localización del proyecto.

El objeto del proyecto es la puesta en riego de 15,55 ha de viñas. Se establecerá un sistema de riego por goteo mediante una concesión de aguas subterráneas.

La superficie para transformar en regadío se corresponde con el polígono 6 parcelas 73, 75 y 76 del término municipal de Puebla de Sancho Pérez (Badajoz). Dichas parcelas, se abas-

tecerán a través de un pozo de sondeo situado en la misma zona del proyecto, polígono 6, parcela 73, del término municipal de Puebla de Sancho Pérez (Badajoz).

Las actuaciones están fuera de la Red Natura 2000.

El promotor del proyecto es Andrés Álvarez Lobato.

La autorización administrativa de la concesión de aguas, así como las actuaciones en Dominio Público Hidráulico, corresponden a la Confederación Hidrográfica del Guadiana.

Por otra parte, a la Dirección General de Infraestructuras Rurales de la Consejería de Gestión Forestal y Mundo Rural, le corresponde la planificación de los recursos hidráulicos con interés agrario, dentro del ámbito de competencias propio de la Comunidad Autónoma. También las competencias derivadas de la aplicación de la Ley 6/2015, de 24 de marzo, Agraria de Extremadura, en relación con las actuaciones en materia de regadíos.

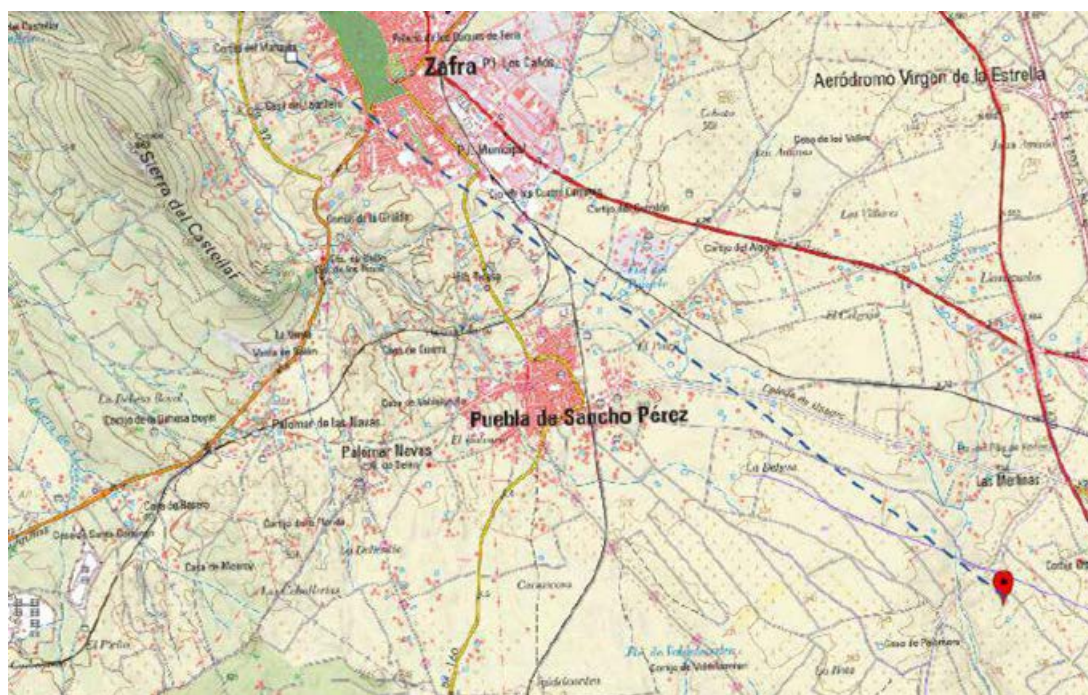

Plano 1: Plano general de ubicación. (Fuente: Documento Ambiental)

## 2. Tramitación y consultas.

Con fecha 12 de diciembre de 2023, el promotor remitió a la Dirección General de Sostenibilidad, el documento ambiental del proyecto con objeto de determinar la necesidad de sometimiento al procedimiento de evaluación de impacto ambiental.



Dando cumplimiento a lo establecido en el artículo 75.1 de la Ley 16/2015, de 23 de abril, de protección ambiental de la Comunidad Autónoma de Extremadura y en el artículo 46.1 de la Ley 21/2013, de 9 de diciembre, de evaluación ambiental, con fecha 26 de mayo de 2025, la Dirección General de Sostenibilidad realizó consultas a las Administraciones Públicas afectadas y las personas interesadas que se relacionan en la tabla adjunta. Se han señalado con una "X" aquellas Administraciones Públicas y personas interesadas que han emitido respuesta.

Relación de organismos y entidades consultados	Respuestas recibidas
Servicio de Conservación de la Naturaleza y Áreas Protegidas de la Dirección General de Sostenibilidad.	X
Servicio de Ordenación y Gestión Forestal. Dirección General de Gestión Forestal, Caza y Pesca.	X
Dirección General de Bibliotecas, Archivos y Patrimonio Cultural	X
Confederación Hidrográfica del Guadiana	X
Dirección General de Urbanismo, Ordenación del Territorio y Agenda Urbana. Servicio de Urbanismo	-
Dirección General de Urbanismo, Ordenación del Territorio y Agenda Urbana. Servicio de Ordenación del territorio	X
Dirección General de Infraestructuras Rurales, Patrimonio y Tauromaquia. Servicio de Regadíos	-
Consejería de Infraestructuras, Transportes y Vivienda. Dirección General de Infraestructuras Viarias.	X
Dirección General de Agricultura y Ganadería. Servicio de Producción Agrícola y Ganadera.	X
Dirección General de Infraestructuras Rurales, Patrimonio y Tauromaquia. Servicio de Infraestructuras Rurales y Tauromaquia.	X
Ayuntamiento de Puebla de Sancho Pérez	-
Ecologistas en Acción	
Adenex	
SEO-Bird/Life	
AMUS	



Relación de organismos y entidades consultados	Respuestas recibidas
Ecologistas de Extremadura	
Fundación Naturaleza y Hombre	
Greenpeace	

A continuación, se resume el contenido principal de los informes y alegaciones recibidos:

1. Con fecha 30 de mayo de 2025, el anterior Servicio de Infraestructuras Rurales y Tauromaquia de la Dirección General de Infraestructuras Rurales, Patrimonio y Tauromaquia en relación con la consulta de referencia se informa lo siguiente:

Una vez estudiada la documentación presentada, se informa que el proyecto consistente en transformación en regadío de 15,83 hectáreas de viñas, a ejecutar en las parcelas 73, 75 y 76 del polígono 6 del término municipal de Puebla de Sancho Pérez (Badajoz) cuyo promotor es D. Andrés Álvarez Lobato no afecta a ninguna de las Vías Pecuarias existentes en el citado término municipal.

2. Con fecha de 12 de junio de 2025, el Servicio de Producción Agrícola y Ganadera de la Dirección General de Agricultura y Ganadería en relación con la consulta de referencia se informa lo siguiente:

- Las parcelas afectadas con referencia SIGPAC: término municipal Puebla de Sancho Pérez, polígono 6, parcelas 73 (recintos 4, 5 y 8), 75 (recintos 1 y 2) y 76 (recinto 1), tienen los usos agrícolas olivar, viñedo y viñedo-olivar y ocupan una superficie de 15,4850 ha. existen dos recintos con carácter forestal y con uso matorral, concretamente el recinto 5 de la parcela 75 y el recinto 2 de la parcela 76, con una superficie total de 0,0696 ha y cuyo cambio de uso no requeriría de autorización administrativa. teniendo en cuenta estos recintos, la superficie total de actuación sería de 15,5546 ha. Existe una discrepancia en la superficie de 0,2783 ha que se corresponde con el resto de los recintos que componen las parcelas 73 y 75 y que tienen un uso SIGPAC de improductivos (im) y zona urbana (zu).
- Para evitar la contaminación por nitratos de origen agropecuario de las aguas subterráneas se recomienda que la fertilización nitrogenada no supere los valores establecidos en el Programa de Actuación en las Zonas Vulnerables a la contaminación por nitratos procedentes de fuentes agrícolas y ganaderas, así como realizar las buenas prácticas agrícolas recogidas en el mismo documento.

3. Con fecha 20 de junio de 2025, el Servicio de Ordenación y Gestión Forestal de la Dirección General de Gestión Forestal, Caza y Pesca, emite informe en el que se indica que se trata de la puesta en riego de terrenos agrícolas con cultivo leñoso permanente instalado antes de la publicación del Decreto 57/201 (DOE 21-05-2018) y que coexiste con árboles forestales. Ambas especies deben ser respetadas de forma que se asegure la mejor producción agrícola con la conservación de estas especies. Por ello, se informa favorablemente siempre que se cumplan las medidas que se recogen en la presente resolución.
4. Con fecha 24 de junio de 2025, el Servicio de Ordenación del Territorio de la Dirección General de Urbanismo, Ordenación del Territorio y Agenda Urbana, informa que, en relación con la consulta de referencia se informa que, a efectos de ordenación del territorio de la Comunidad Autónoma de Extremadura, no se detecta afección sobre ningún instrumento de ordenación territorial en vigor (Plan Territorial, Plan de Suelo Rústico, Plan Especial de Ordenación del Territorio o Proyecto de Interés Regional).
5. Con fecha 27 de junio de 2025, la Consejería de Infraestructuras, Transportes y Vivienda de la Dirección General de Infraestructuras Viarias emite informe en el que comunica que, en principio, y a la vista de los datos aportados, informan que el proyecto no afecta a ninguna carretera de su titularidad.
6. Con fecha 7 de julio de 2025, el Servicio de Conservación de la Naturaleza y Áreas Protegidas emite informe en el que se indica favorablemente la actividad solicitada, ya que no es susceptible de afectar de forma apreciable a los lugares incluidos en la Red Natura 2000, ni se prevén afecciones significativas sobre especies o hábitats protegidos, siempre que se cumplan las medidas indicadas.
7. Con fecha 15 de octubre de 2025, la Confederación Hidrográfica del Guadiana, informa que, el cauce del arroyo Gordillo discurre a unos 170 metros al oeste de la zona de actuación planteada, por lo que no se prevé afección física alguna a cauces que constituyan el DPH del Estado, definido en el artículo 2 del Real Decreto Legislativo 1/2001, de 20 de julio, por el que se aprueba el texto refundido de la Ley de Aguas (TRLA), ni a las zonas de servidumbre y policía.

De acuerdo con los artículos 6 y 7 del Reglamento del DPH, los terrenos (márgenes) que lindan con los cauces, están sujetos en toda su extensión longitudinal a:

- Una zona de servidumbre de 5 metros de anchura para uso público, con los siguientes fines: protección del ecosistema fluvial y del DPH; paso público peatonal, vigilancia, conservación y salvamento; y varado y amarre de embarcaciones en caso de necesidad.

- una zona de policía de 100 metros de anchura medidos horizontalmente a partir del cauce (que incluye también la zona de servidumbre) en la que se condiciona el uso del suelo y las actividades que se desarrollen.

Según la documentación aportada, el proyecto requiere un volumen de agua que asciende a la cantidad de 32.271,58 m<sup>3</sup>/año. Se indica asimismo que dicho volumen de agua provendrá de un sondeo ubicado en la parcela 73 del polígono 6 del término municipal de Puebla de Sancho Pérez (Badajoz).

Según los datos obrantes en este organismo, el promotor solicitó, con fecha 27/08/2018, una concesión de aguas subterráneas, la cual se tramita con n.º de expediente 1990/2018, para riego de 15,832 ha de cultivo leñoso y uso doméstico en las parcelas 73, 75 y 76 del polígono 6 del término municipal de Puebla de Sancho Pérez (Badajoz), a partir de una captación ubicada en la parcela 73 del citado polígono y término municipal. El volumen en tramitación es de 32.271,58 m<sup>3</sup>/año, de los cuales 31.743,38 m<sup>3</sup>/año serían para uso riego y 528,2 m<sup>3</sup>/año para uso doméstico.

La captación de aguas subterráneas se encontraría fuera de MASb relacionada en el apéndice 4 de las Disposiciones Normativas del Plan Hidrológico de la parte española de la Demarcación Hidrográfica del Guadiana (DHGn), aprobado por el Real Decreto 35/2023, de 24 de enero (BOE n.º 35, de 10/02/2023).

En cualquier caso, se estaría a lo dispuesto en la correspondiente resolución sobre la tramitación de la solicitud de concesión de aguas subterráneas.

La actuación no conlleva vertidos al DPH del Estado, salvo los correspondientes retornos de riego.

Conforme a dispuesto en el artículo 253 ter del Reglamento del DPH, no tendrán la consideración de vertido de agua residual, tal como se define en el artículo 1 bis.a) de dicho Reglamento, los retornos de agua procedentes del regadío. Será objeto de regulación específica la protección de las aguas frente a la contaminación generada por la actividad agraria, sin perjuicio de aplicar el régimen sancionador del TRLA cuando dicha actividad sea causante de contaminación en las aguas continentales.

El organismo de cuenca, podrá establecer, a la vista de la incidencia de los retornos de regadío en la consecución de los objetivos ambientales de las masas de agua, requisitos complementarios a los sistemas de control efectivo de los caudales de agua utilizados y retornados al DPH, que se integrarán, en su caso, en un plan de vigilancia específico para cada aprovechamiento. Dicho plan de vigilancia tendrá por objeto el control de los caudales de agua retornados y su calidad a partir de la realización de aforos directos



o de la toma de muestras en las épocas que se considere representativas del aprovechamiento, todo ello certificado por una entidad colaboradora de la administración hidráulica.

Los titulares del derecho al uso privativo del agua para riego deberán elaborar el plan cuando así lo prevea el organismo de cuenca, de acuerdo con las indicaciones concretas que éste les notifique, así como adoptar las medidas necesarias para su puesta en práctica, comunicando cualquier incidencia que pudiera suceder relacionada con el objeto de control. Asimismo, las autoridades agrarias de las comunidades autónomas podrán imponer requisitos de control en materia de enriquecimiento por nutrientes y plaguicidas de las aguas tras su aprovechamiento, que podrán incluirse en dicho plan.

En la relación a la existencia o inexistencia de recursos suficientes para satisfacer nuevas demandas hídricas, La captación del recurso se sitúa dentro del Sistema de Explotación Central, definido en el artículo 2 y el apéndice 2 de las disposiciones normativas del vigente Plan Hidrológico de la parte española de la Demarcación Hidrográfica del Guadiana (Real Decreto 35/2023, de 24 de enero), y fuera de las masas de agua subterránea definidas en el apéndice 4 de las disposiciones normativas del Plan.

El artículo 27.3 de las disposiciones normativas del Plan establece que, en zonas situadas fuera de las masas de agua subterránea, se podrá otorgar en concesión nuevos recursos adicionales no cuantificados en el Plan. En todos los casos, no deberá producirse afección a las masas de agua superficial ni a otros aprovechamientos preexistentes.

De acuerdo con el artículo 34.3 de las disposiciones normativas del Plan, todos los retornos de riego deberán cumplir, antes de su incorporación a acuíferos o cauces, las normas de calidad ambiental y normativa asociada al medio receptor.

En virtud de lo anterior, se informa que la solicitud es compatible con el vigente Plan Hidrológico de cuenca, con las limitaciones indicadas en los apartados anteriores”.

En cualquier caso, como ya se ha expuesto, se estaría a lo dispuesto en la correspondiente resolución sobre la tramitación de la solicitud de concesión n.º expediente 1990/2018.

8. Con fecha 6 de noviembre de 2025, la Dirección General de Bibliotecas, Archivos y Patrimonio Cultural informa que:

- No se ha recibido en esta DGBAPC por parte del equipo redactor del documento ambiental simplificado sobre los posibles valores patrimoniales existentes en el área de afección del proyecto.



- El área planteada para el proyecto presentado afecta a el entorno de protección de un yacimiento que es el siguiente: Azotea (Contemporáneo XIX-XX, Conducción) YAC128292

Coordenadas UTM ETRS89 H29		
1	731121.497	4251281.620
2	731129.193	4251280.614
3	731129.100	4251279.123
4	731121.459	4251280.222

El yacimiento consiste en un conducto cuya estructura puede describirse como una bóveda de ladrillo a dos aguas, sustentada sobre un zócalo de mampostería de piedra encalada que se profundiza al menos 5 metros atravesando el ancho del Camino de la Cruz Verde dirección noreste-suroeste, estando todo ello unido y cubierto por una capa de mortero de cal y protegido por un aparejo de guijarros. La boca de entrada está formada por dos muros oblicuos para facilitar la introducción del agua con la pendiente natural. Los ladrillos están hechos a mano y unidos entre sí con mortero de cal. La función es la de un canal subterráneo para poder encauzar el agua de la escorrentía y así no dañar el camino anterior a la pista actual, que sería bastante más estrecho. Las medidas son 0,55 (ancho) x 0,50 (alto) x 5 m (profundidad).

Matas de Iscar, Eduardo. Informe final del control y seguimiento arqueológico de las obras de Mejora de abastecimiento de El Raposo desde Puebla de Sancho Pérez. Expte.: INT/2023/037.

- Analizada el área de afección de dicho proyecto por los técnicos de la DGBAPC, se ha podido comprobar que, según la documentación existente en este organismo, no se conoce la presencia de yacimientos arqueológicos en las parcelas incluidas, lo cual no es óbice para que se hayan podido producir daños sobre el patrimonio no detectado bajo cotas de rasante natural durante la fase de ejecución y plantación, ya realizadas, en especial dentro del área de protección del yacimiento Azotea (YAC128292).

No se pueden valorar las posibles afecciones patrimoniales producidas durante las obras ya ejecutadas. Vista la extensión de la superficie abarcada, más de 15 has, la afección al entorno de protección del yacimiento Azotea (YAC128292) y de cara a caracterizar posibles afecciones del proyecto sobre el patrimonio arqueológico no detectado en superficie que pudiera verse afectado durante el transcurso de las obras,



se deberán llevar a cabo una serie de medidas preventivas expuestas en la presente resolución.

### 3. Análisis del expediente.

Una vez analizada la documentación que obra en el expediente, y considerando las respuestas recibidas a las consultas practicadas, se realiza el siguiente análisis para determinar la necesidad de sometimiento del proyecto al procedimiento de evaluación de impacto ambiental ordinaria previsto en la subsección 1.ª de la sección 2.ª del capítulo VII del título I, según los criterios del anexo X, de la Ley 16/2015, de 23 de abril, de protección ambiental de la Comunidad Autónoma de Extremadura.

#### 3.1. Características del proyecto.

El proyecto consiste, en la implantación de un regadío de 15,55 ha de viñas mediante riego por goteo del polígono 6, parcelas 73 (recintos 4, 5 y 8), 75 (recintos 1 y 2) y 76 (recinto 1), del término municipal de Puebla de Sancho Pérez. El marco de plantación es 2,73 x 2,73 m (parcela 73) – 2.83 x 2 m (parcela 75) – 2.5 x 2.5 m (parcela 76), lo que equivale a 1275 plantas/ha de aproximadas. Cada planta lleva un tutor metálico galvanizado de 1.8 metros el cual se colocará manualmente en el terreno junto al pie de cada árbol.

Existe una discrepancia en la superficie de 0,2783 ha que se corresponde con el resto de los recintos que componen las parcelas 73 y 75 y que tienen un uso SIGPAC de improductivos (im) y zona urbana (zu). En el documento ambiental se tiene esto en cuenta en la información cartográfica pero no en la redacción de este indicándose un total de 15,83 ha de transformación. La superficie correcta de implantación es de 15,55 hectáreas.

El agua necesaria para el riego, cuantificada en una demanda anual de 31.743,38 m<sup>3</sup>/año según la documentación aportada por el promotor y Confederación Hidrográfica del Guadiana, proviene de un pozo situado en la misma zona del proyecto, parcela 73 del polígono 6 del término municipal de Puebla de Sancho Pérez (Badajoz).

Según se desprende del análisis de las ortofotografías históricas y de la información contenida en el documento ambiental la plantación está establecida desde el año 2017. El pozo de sondeo se encuentra ejecutado también. El promotor solicitó con fecha 17 de agosto de 2018 la concesión de agua subterránea ante la Confederación Hidrográfica del Guadiana.

La caseta tiene unas dimensiones de 5,00 x 6,00 m. a un agua con una altura mínima de 3 m y máxima de 3.5 m. Interiormente será completamente diáfana, no contando con ninguna dependencia interior.

Las características cartográficas del proyecto son las siguientes.

Se ha dividido en 4 sectores la viña, cada sector se regará de lunes a domingo, y para cubrir las necesidades calculadas para riego deficitario.

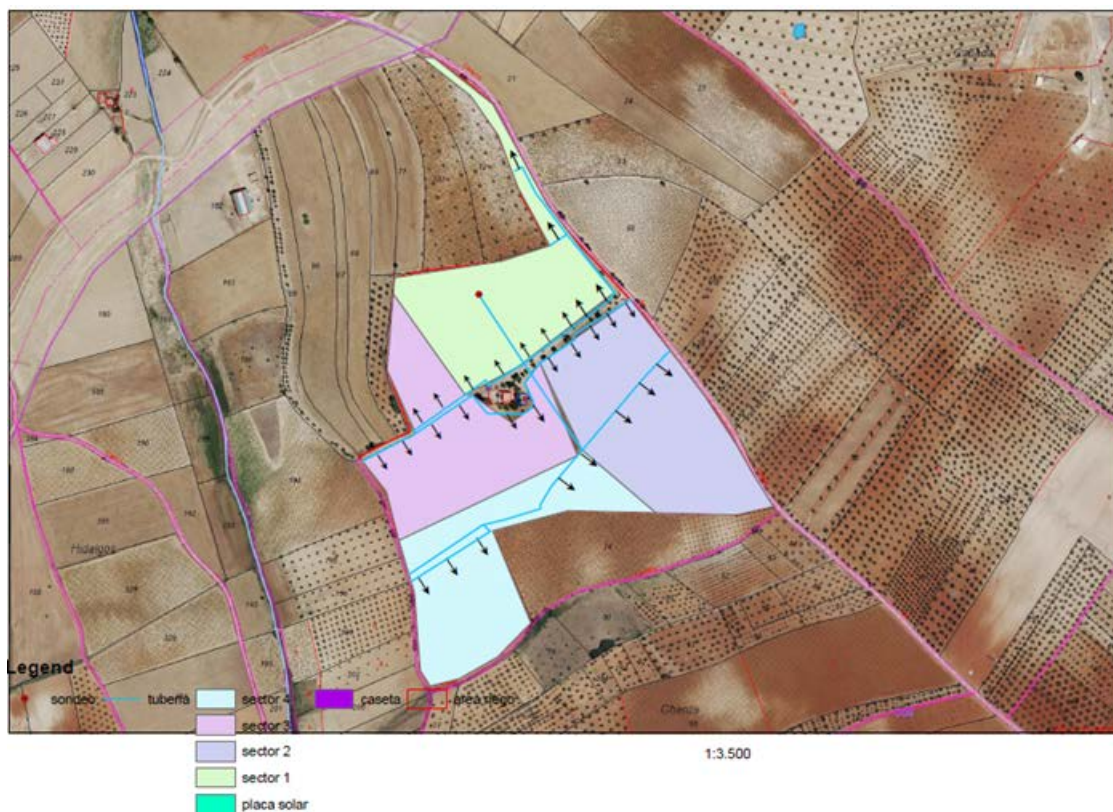

Plano 2: Distribución de las instalaciones de riego (Fuente: Documento Ambiental)

Las características de las instalaciones son las siguientes:

Pozo	Coordenadas (UTM Huso 29)	X: 731359.60 Y: 4250913.20
	Profundidad (m)	45
	Diámetro (mm)	220
	Caudal (l/s)	3,3
	Bomba (cv)	5,5
Tuberías	De abastecimiento sondeo-riego	PN 10 10 atm 63mm
	Principal (mm)	Pe 4 atm 50mm
	Portagoteros (mm)	PE 16 mm

Gotosos	Caudal (l/h)	2,2 l/h
	N.º goteros/planta	1
Otros accesorios	Caseta de riego	4 x 4 m
	Equipo de bombeo	Placas solares

### 3.2. Ubicación del proyecto.

#### 3.2.1. Descripción del lugar.

La zona de actuación se encuentra en una zona tradicionalmente dedicada a cultivo por lo que la vegetación natural en la zona de actuación es inexistente.

La actividad se localiza a unos 4.5 Km aproximadamente de Puebla de Sancho Pérez (Badajoz).

Respecto a los espacios naturales protegidos, las parcelas de las instalaciones no se encuentran incluidas en ningún espacio de la Red de Áreas Protegidas de Extremadura.

La actividad solicitada no se encuentra incluida dentro de lugares de la Red Natura 2000, ni dentro de otras Áreas Protegidas de Extremadura (Ley 8/1998, de 26 de junio, de conservación de la naturaleza y de espacios naturales de Extremadura).

#### 3.2.2. Alternativas del proyecto.

El documento ambiental expone las siguientes alternativas:

Alternativa 0: En primer lugar, se baraja la posibilidad de "no actuación", la cual consiste en dejar la explotación con el uso actual y seguir con el sistema de producción de viña de secano, sin realizar acciones de mejoras y con la despoblación del municipio.

De esta forma, se producen una serie de impactos negativos, principalmente de degradación de la vegetación natural, aumento de la erosión y deterioro de la fertilidad y estructura del suelo. Esta serie de factores somete a estrés a plantas y en épocas de fuerte sequía pueden llegar a ser improductivas.

Alternativa 1: Siembra de otros cultivos arbolados en secano. Mejoraría las condiciones para el cultivo y aumentaría la rentabilidad de la explotación sin embargo en años de estío el calibre del producto sería inadecuado. Se desaconseja esta alternativa debido a que, por la aridez del lugar, cualquier tipo de cultivo arbolado tendría grandes dificultades.

des en la fase de implantación, los crecimientos serían muy reducidos una vez superada la fase anterior y como resultado la productividad sería baja, no consiguiéndose uno de los objetivos principales del proyecto.

Alternativa 2: Establecimiento de una instalación de riego por goteo de apoyo al cultivo existente. El riego mejoraría las condiciones para el cultivo al tener mayor producción agrícola que se traduce en mayor rentabilidad, puestos de trabajo, mayor cantidad y calidad de cosecha, en años de fuerte sequía mayor garantía de supervivencia de la plantación y un mínimo de cosecha además de así garantizar alimentos y refugio para las especies que habitan en la finca.

Posibilita rentabilizar la inversión y además precisa menor consumo de agua tratándose de riego deficitario y especies tolerante a la falta de agua, el mercado local también se beneficiará ya que dicho producto se entrega y transforma en cooperativas.

Justificación de la solución adoptada: Se elige la alternativa número 2. La justificación de esta es por el menor consumo de energía, menor consumo hídrico, mayor control de las especies, menor gastos de obra, mejor acondicionamiento hidráulico para el caso de avenidas, etc. Se aumentan los rendimientos, existe una mayor eficacia en la aplicación de agua, menor proliferación de plantas adventicias, reducción de mano de obra, se permite fertilizar de forma continuada etc.

### 3.3. Características del potencial impacto.

#### 3.3.1. Red Natura 2000 y Áreas Protegidas.

El Servicio de Conservación de la Naturaleza y Áreas Protegidas de la DGS indica que la actividad no se encuentra incluida dentro de espacios de la Red Natura 2000 ni de otras Áreas Protegidas de Extremadura.

Los valores naturales reconocidos en los Planes de Gestión de los espacios Natura 2000 y/o en la Ley 42/2007, de 13 de diciembre, del Patrimonio Natural y de la Biodiversidad son:

Sisón común (*Tetrax tetrax*), catalogado "En Peligro de Extinción" en el Catálogo Regional de Especies Amenazadas de Extremadura (Decreto 37/2001, de 6 de marzo. DOE n.º 30, y su modificación en Decreto 78/2018, de 5 de junio. DOE n.º112).

#### 3.3.2. Sistema hidrológico y calidad de las aguas.

El cauce del arroyo Gordillo discurre a unos 170 metros al oeste de la zona de actuación planteada, por lo que no se prevé afección física alguna a cauces que constituyan el

DPH del Estado, definido en el artículo 2 del Real Decreto Legislativo 1/2001, de 20 de julio, por el que se aprueba el texto refundido de la Ley de Aguas (TRLA), ni a las zonas de servidumbre y policía.

El agua necesaria para el riego, cuantificada en una demanda anual de 32.271,58 m<sup>3</sup>/año según la documentación aportada por el promotor, proviene de un pozo de sondeo.

A la hora de realizar posibles labores culturales consistentes en la aplicación de fertilizantes, fungicidas y/o plaguicidas, herbicidas, etc., deberán seguirse las recomendaciones de los manuales y códigos de buenas prácticas agrarias. En este sentido, se deberá prestar especial atención en no realizar estas operaciones con previsión de fuertes lluvias, para evitar su lavado mediante los efectos de la escorrentía superficial o lixiviación. Asimismo, cualquier producto que se aplique al cultivo deberá estar debidamente identificado y autorizado su uso.

Con el cumplimiento de una serie de medidas incluidas en esta resolución y la correcta tramitación de las autorizaciones pertinentes ante el órgano de cuenca, la Confederación Hidrográfica del Guadiana, se considera que las alteraciones serían compatibles.

### 3.3.3. Suelo.

Durante la ejecución de las obras, la afección principal la compactación del suelo que ya escasa. Se deberán controlar los movimientos de maquinaria para evitar pérdidas de suelo por compactación, limitando a que no haya un movimiento de maquinaria fuera del lugar de la actuación y del camino de acceso.

Durante la fase de explotación, podría darse la contaminación accidental del suelo por parte de la maquinaria, siendo necesaria la puesta en marcha de las medidas preventivas adecuadas y medidas expuestas en apartados de los documentos posteriores será fundamental para disminuir la afección sobre el medio.

Se prevé la mejora del suelo debido a que está poco consolidado con los riesgos de erosión durante las crecidas.

No obstante, con las medidas expuestas en apartados de documentos posteriores será fundamental para disminuir la afección sobre el medio. Se recomienda la valoración, por parte del promotor, para el empleo de técnicas y prácticas culturales sostenibles, respetuosas con el medio ambiente, sobre todo en lo concerniente al control de malas hierbas, plagas y enfermedades, así como evitar la erosión y pérdida de suelo, evitando la siega química con herbicida, para ello se aplicarían técnicas de mínimo laboreo mediante el mantenimiento de la cubierta vegetal entre calles, para ser controlada

mediante métodos mecánicos (desbroce), y así reducir el riesgo de erosión y pérdida de suelo, ventaja que permite que las especies herbáceas anuales que crecen entre las plantaciones supongan un recurso para algunas especies fitófagas.

#### 3.3.4. Fauna.

Respecto al factor fauna, como ya se ha indicado con anterioridad en la presente resolución, en la zona de actuación y sus zonas aledañas, hay datos de presencia de valores naturales reconocidos en los Planes de Gestión de los espacios Natura 2000 y/o en la Ley 42/2007, de 13 de diciembre, del Patrimonio Natural y de la Biodiversidad tal como el Sisón común (*Tetrax tetrax*), catalogado "En Peligro de Extinción" en el Catálogo Regional de Especies Amenazadas de Extremadura (Decreto 37/2001, de 6 de marzo. DOE n.º 30, y su modificación en Decreto 78/2018, de 5 de junio. DOE n.º112).

Por otra parte, según el informe de afección a la Red Natura 2000 y sobre la Biodiversidad (CN 25/4114) emitido por el Servicio de Conservación de la Naturaleza y Áreas Protegidas, de la Dirección General de Sostenibilidad, se considera que la actuación solicitada, no es susceptible de causar de forma significativa degradaciones sobre los hábitats ni alteraciones sobre las especies y que resulta compatible con los planes de protección vigentes de las especies presentes.

Los impactos generados tanto en la fase de construcción (molestias por ruidos, emisión de polvo, apertura de zanjas, circulación de maquinaria y vehículos, posibles vertidos) como en la fase de explotación, podrán ser mitigados y considerados compatibles siempre y cuando se cumplan las medidas establecidas al efecto tanto en la presente resolución, así como las indicadas en el documento ambiental.

#### 3.3.5. Vegetación y hábitats naturales.

La vegetación natural en la zona de actuación es inexistente, tratándose de unas parcelas dedicada al cultivo históricamente. La plantación fue ejecutada en su totalidad en torno el año 2017.

Al tratarse de terrenos agrícolas ya consolidados, no existe una afección directa o indirecta sobre la vegetación herbácea natural.

Por otra parte, según el informe emitido por el Servicio de Conservación de la Naturaleza y Áreas Protegidas de la Dirección General de Sostenibilidad, se considera que la actuación solicitada, no susceptible de causar de forma significativa degradaciones sobre los hábitats presentes.



Se propondrán medidas de obligado cumplimiento para proteger y fomentar la aparición de vegetación natural de carácter espontáneo en las lindes de la zona de actuación.

#### 3.3.6. Paisaje.

El impacto sobre el paisaje será mínimo teniendo en cuenta que se trata de terrenos de cultivo de históricamente.

#### 3.3.7. Calidad del aire, ruido y contaminación lumínica.

Durante la ejecución de las obras, las emisiones de los motores diésel y el polvo principalmente en el tránsito de la maquinaria y otros vehículos. No obstante, con un adecuado mantenimiento de la maquinaria, riegos de la zona de tránsito mediante camión cuba, y medidas expuestas en apartados de los documentos posteriores será fundamental para disminuir la afección sobre el medio.

Durante la fase de explotación, se producirán durante la actividad el incremento de emisiones sonoras y un empeoramiento de la calidad del aire por aumento de partículas en suspensión y gases de combustión. Las emisiones de los motores diésel y el polvo principalmente del tránsito de la maquinaria y en el funcionamiento de los motores diésel de dichos elementos.

No obstante, con un adecuado mantenimiento de la maquinaria, riegos de la zona de tránsito mediante camión cuba, y medidas expuestas en apartados de los documentos posteriores será fundamental para disminuir la afección sobre el medio.

#### 3.3.8. Patrimonio arqueológico.

En el informe emitido por la Dirección General de Bibliotecas, Archivos y Patrimonio Cultural se ha podido comprobar que, según la documentación existente en dicho organismo, el proyecto afecta a el entorno de protección de un yacimiento que es el siguiente: Azotea (Contemporáneo XIX-XX, Conducción) YAC128292.

De cara a caracterizar posibles afecciones del proyecto sobre el patrimonio arqueológico no detectado en superficie que pudiera verse afectado durante el transcurso de las obras, se deberán llevar a cabo las medidas que se recogen en la presente resolución.

#### 3.3.9. Infraestructuras y bienes materiales.

El proyecto no afecta a ninguna Vía Pecuaria inventariada ni a ninguna infraestructura viaria.

### 3.3.10. Consumo de recursos y cambio climático.

La fase de construcción ha supuesto y supondrá un efecto directo, puntual y negativo sobre el cambio climático, al generarse emisiones durante las diferentes acciones que la conforman. Tales impactos se producirán a corto plazo y si bien permanecerán de forma temporal, serán recuperables y reversibles.

Durante la fase de funcionamiento y debido a la implantación del cultivo agrícola, se generará un impacto positivo y permanente frente al cambio climático, al aumentar la vegetación fijadora de gases de efecto invernadero.

En cuanto al consumo de recursos, el principal recurso natural consumido como consecuencia de la transformación a regadío pretendida es el agua, alcanzando un consumo total previsto de 32.271,58 m<sup>3</sup>/año. Dicha concesión de recursos hídricos depende de la resolución sobre la tramitación de la solicitud de concesión de aguas subterráneas.

### 3.3.11. Población y medio socioeconómico.

Durante la fase de ejecución, se producirán molestias a la población derivadas de la generación de polvo y ruidos. Una vez concluidas las obras esta afección desaparece.

En cualquier caso, la correcta gestión de los residuos generados en la obra será una obligación del promotor, en cumplimiento de la normativa vigente en la materia.

Por otra parte, y respecto al factor socioeconómico, en general, el factor socioeconómico se verá favorecido, ya que se producirá un incremento de puestos de trabajo directos y 3 indirectos durante la ejecución de las obras.

### 3.3.12. Sinergias y efectos acumulativos.

No se prevé la existencia de efectos sinérgicos. Con el cumplimiento de las medidas preventivas y correctoras se considera que este impacto será de carácter compatible.

### 3.3.13. Vulnerabilidad del proyecto.

Con relación al apartado sobre la vulnerabilidad del proyecto, de conformidad con lo estipulado en la Ley 9/2018, de 5 de diciembre, por la que se modifica la Ley 21/2013, de 9 de diciembre, de evaluación ambiental, se cumplirá lo referido a la vulnerabilidad del proyecto frente a catástrofes naturales y accidentes graves del proyecto, así como las medidas para mitigar el efecto adverso significativo sobre el medio ambiente.

En conclusión, se trata de una actividad que no tiene efectos adversos significativos sobre el medio ambiente, siempre que se apliquen las medidas recogidas en el apartado 4 "Condiciones y medidas para prevenir y corregir los efectos sobre el medioambiente". Igualmente, el proyecto no afecta a espacios de la Red Natura 2000. Por ello, del análisis técnico se concluye que no es preciso someter el proyecto a evaluación de impacto ambiental ordinaria.

#### 4. Condiciones y medidas para prevenir y corregir los efectos sobre el medio ambiente.

##### 4.1. Condiciones de carácter general.

- El consumo hídrico será el indicado en la documentación aportada por parte del promotor; 31.743,38 m<sup>3</sup>/año, para el riego de una superficie de 15,55 ha de viñas. En cualquier caso, corresponde al Organismo de cuenca competente (Confederación Hidrográfica del Guadiana) la tramitación y, en su caso, autorización de la concesión de aguas para la cantidad y uso solicitados, por lo que se estará a lo dispuesto en la correspondiente resolución sobre la tramitación de la solicitud de concesión de aguas subterráneas, así como al cumplimiento de todas las medidas recogidas en su informe, recogido en la presente resolución.
- Deberán cumplirse todas las medidas preventivas, protectoras y correctoras descritas en el documento ambiental, en tanto no entren en contradicción con el condicionado de la presente resolución.
- Se estará a lo dispuesto en la normativa en materia de incendios forestales vigente; Decreto 260/2014, de 2 de diciembre, por el que se regula la Prevención de los incendios forestales en la Comunidad Autónoma de Extremadura y modificaciones posteriores, así como el Decreto 132/2022, de 26 de octubre, por el que se aprueba el plan de lucha contra incendios forestales de la Comunidad Autónoma de Extremadura (Plan INFOEX), y modificaciones posteriores.
- Cualquier actuación que se realice en el Dominio Público Hidráulico (DPH) deberá contar con la preceptiva autorización de la Confederación Hidrográfica del Guadiana.
- En lo que respecta a las captaciones de agua (pozos, sondeos, tomas superficiales, etc.), se señala que garantizar la seguridad de las captaciones de agua (y de su infraestructura asociada si existiese) es una obligación de los propietarios y/o titulares de los mismos y, por ende, las responsabilidades recaen sobre éstos.
- Deberá aplicarse toda la normativa relativa a ruidos tanto en fase de construcción como de explotación. Se cumplirá la normativa al respecto, entre la que se encuentra el De-

creto 19/1997, de 4 de febrero, de Reglamentación de Ruidos y Vibraciones de Extremadura y la Ley 37/2003, de 17 de noviembre, del Ruido.

- Referente a la gestión de los residuos generados tanto en fase de construcción como de explotación del proyecto, se deberá atender a lo dispuesto en la Ley 7/2022, de 8 de abril, de residuos y suelos contaminados para una economía circular.
- Si durante el desarrollo de los trabajos o la actividad se detectara la presencia de alguna especie de fauna o flora silvestre incluida en el Catálogo de Especies Amenazadas de Extremadura (Decreto 37/2001, de 6 de marzo, por el que se regula el Catálogo Regional de Especies Amenazadas de Extremadura, y Decreto 78 /2018, de 5 de junio, por el que se modifica el Decreto 37/2001, de 6 de marzo, por el que se regula el Catálogo Regional de Especies Amenazadas de Extremadura), y/o en el Catálogo Español de Especies Amenazadas (Real Decreto 139/2011, de 4 de febrero, para el desarrollo del Listados de Especies Silvestres en Régimen de Protección Especial y del Catálogo Español de Especies Amenazadas), se notificará al personal técnico de la Dirección General de Sostenibilidad y al Agente del Medio Natural de la zona que darán las indicaciones oportunas.
- Cualquier actuación en terrenos de vías pecuarias, deberá contar con la correspondiente autorización de la Secretaria General de Población y Desarrollo Rural, atendiendo a lo dispuesto en artículo el 226 de la Ley 6/2015, Agraria de Extremadura, de 24 de marzo de 2015 (DOE 26/03/2015), y a lo dispuesto en el Decreto 65/2022, de 8 de Junio, del 2022 (DOE 14/06/2022) que regula las ocupaciones temporales, las autorizaciones para el acondicionamiento, mantenimiento y mejora, y el tránsito de ciclomotores y vehículos a motor, de carácter no agrícola, en las vías pecuarias.
- La ejecución y puesta en marcha del proyecto en ningún caso, podrá suponer el cambio de usos del suelo de regadío de los terrenos ocupados, ni la exclusión de los mismos de la zona regable, debiendo permanecer la superficie ocupada inscrita en el correspondiente elenco de la misma, así como mantener las infraestructuras y servidumbre de riego.
- Se recomienda a nivel de parcela y/o explotación instalar temporizadores de riego para garantizar la optimización y uso racional del agua, adaptándose a las necesidades del cultivo. Se llevará a cabo un uso eficiente y racional del recurso hídrico concedido, en función de las necesidades reales del cultivo y las condiciones meteorológicas en cada campaña de riego.

#### 4.2. Medidas en la fase de construcción.

- Se procederá a la señalización y balizado de los terrenos afectados por las obras, al objeto de evitar posibles afecciones a terrenos ajenos al área de ocupación del proyecto.
- Las instalaciones de la maquinaria susceptible de la generación de molestias por ruidos y vibraciones, deberá cuidarse en su ejecución, con actuación a las posibles molestias que pudieran derivarse de su funcionamiento mediante la utilización de elementos antivibratorios y potenciación expresa del aislamiento acústico, en caso necesario, en el entorno de ubicación de la misma, de forma que las posibles transmisiones a lo locales y los espacios colindantes, sean inferiores a los límites máximos admisibles según la normativa vigente.
- Deberá respetarse el arbolado autóctono existente. Se eliminarán los elementos vegetales imprescindibles para la ejecución de la obra; los necesarios que resulten directamente afectados por la superficie de ocupación. Si fuera necesaria la corta y/o poda de algún ejemplar arbóreo, se deberá avisar de manera previa al Agente del Medio Natural de la zona y, en su caso, comunicar tal circunstancia al Órgano forestal competente.
- No se realizarán movimientos de suelo ni operaciones bajo copa (gradeos profundos, subsolados...) que pongan en riesgo la supervivencia del arbolado. Del mismo modo, los tratamientos selvícolas (podas...) futuros se harán conforme a las normas técnicas indicadas en el Decreto 134/2019 sin cortes superiores a 18 cm (de diámetro) y manteniendo una correcta conformación y equilibrio de la copa. En los trabajos asociados al cultivo se extremará la precaución para evitar daños a las encinas.
- Si iniciado el riego, se observara el decaimiento de las encinas, se controlará esta afección, disminuyendo o anulando el aporte de agua al cultivo cercano.
- No se regarán las viñas situadas en un radio de 8 m de las encinas existentes. Entendemos que ello supondrá una pérdida en la cosecha de estos pies, pero asumible por favorecer el mantenimiento de las encinas y las ventajas ambientales que su presencia conlleva.
- Si se ocasionara la pérdida de algún árbol autóctono de los localizados en las siguientes imágenes se deberá realizar una reposición en la misma ubicación y con la misma especie forestal, asegurando su viabilidad mediante el mantenimiento correcto
- No se emplearán herbicidas en las labores de limpieza y /o desbroce de la vegetación por el alto riesgo de contaminación de las aguas públicas y el daño a las poblaciones animales silvestre.

- En ningún caso se procederá a la quema de la vegetación ya que esta práctica, además de la destrucción de un lugar de refugio y alimento de fauna, provoca procesos de erosión y pérdida de fertilidad del suelo.
- Los movimientos de tierra serán los mínimos imprescindibles y se deberán ceñir a las dimensiones, trazados y características descritas en el documento ambiental. Previo al comienzo de las obras se debe retirar al menos los primeros 10-15 cm del substrato edáfico (tierra vegetal), para su posterior utilización en tareas de restauración y revegetación de aquellas áreas alteradas. La tierra vegetal se almacenará formando caballones de 1,5 metros de altura máxima. Se tomarán las medidas necesarias para mantener su potencial edáfico hasta su utilización en las tareas de restauración posteriores.
- Se realizará una inspección visual de las obras de excavación de manera diaria, para asegurarse de que ningún pequeño animal ha podido caer dentro de ellas. A este respecto, se pueden instalar tabloneros provisionales a modo de rampa de escape que se irán retirando según vayan avanzando las obras o contarán con algún otro sistema de escape adecuado.
- Realización de una prospección arqueológica superficial con carácter intensivo por equipo técnico especializado en toda la superficie de las parcelas afectadas, así como en áreas de servidumbres, zonas de paso para maquinaria, acopios y préstamos para localizar, delimitar y caracterizar los yacimientos arqueológicos, paleontológicos o elementos etnográficos que pudieran localizarse a tenor de estos trabajos, siguiendo los criterios metodológicos estipulados a tales efectos.
- Si durante la ejecución de las obras se hallasen restos u objetos con valor arqueológico, el promotor y/o la dirección facultativa de la misma paralizarán inmediatamente los trabajos, tomarán las medidas adecuadas para la protección de los restos y comunicarán su descubrimiento en el plazo de cuarenta y ocho horas a la Consejería de Cultura.
- No podrán verse afectados los elementos estructurales del paisaje agrario de interés para la biodiversidad (linderos de piedra y de vegetación, muros de piedra, majanos, regatos, fuentes, pilones, charcas, afloramientos rocosos, etc.), realizando su reposición al estado inicial en el caso de afección y guardando la concordancia absoluta con la consecución del tramo existente utilizando materiales de la zona y dimensiones y características similares. Estos elementos tradicionales del paisaje son de gran importancia para la biodiversidad, actuando como corredores ecológicos y refugio de fauna, y favorecen la presencia de flora autóctona, integrando los valores culturales y ambientales propios de cada localidad.





- Se utilizarán los accesos existentes para la realización de los trabajos, minimizando la entrada de máquinas o vehículos de transporte de materiales en los lugares naturales, así como establecer en ellos los parques de maquinaria o material de rechazo y acopios.
- Queda prohibido con carácter general el vertido directo o indirecto de aguas y productos residuales susceptibles de contaminar las aguas continentales o cualquier otro elemento del dominio público hidráulico, salvo que se cuente con la previa autorización.
- Uno de los principales impactos ambientales suele provocarse en las zonas de acopios de material o de préstamos, así como por otras obras puntuales no reflejadas en el proyecto y zonas de tránsito de caminos y maquinaria, apertura de nuevos accesos, etc. Todas las zonas de préstamos, acopios, parques de maquinaria y obras auxiliares deberán contar con las autorizaciones e informes ambientales correspondientes en caso de ser necesario.
- Se restituirá la totalidad de los terrenos afectados por las obras, así como sus zonas e infraestructuras anexas, debiendo adoptar medidas de integración al respecto, así como evitando la aparición de fenómenos erosivos o pérdidas de suelo. No deberán quedar, bajo ningún concepto, acúmulos de materiales, como plásticos, hormigón, tierras, restos metálicos, restos de tuberías, etc., debiendo gestionar según la legislación correspondiente. La totalidad de las infraestructuras e instalaciones quedarán integradas en el entorno.
- Para favorecer el arraigue y desarrollo de la vegetación, se llevará a cabo una descompactación de todas las zonas de tránsito de vehículos para oxigenar el suelo y mejorar su capacidad de absorción de agua y nutrientes. No se podrá realizar ningún movimiento de tierra que modifique la orografía natural del terreno. No se realizarán explanaciones, desmontes, bancales, etc.
- Todas las maniobras de mantenimiento de la maquinaria se realizarán en instalaciones adecuadas para ello (cambios de aceite, lavados, etc.), evitando los posibles vertidos accidentales al medio. Los aceites usados y residuos peligrosos que pueda generar la maquinaria de la obra se recogerán y almacenarán en recipientes adecuados para su evacuación y tratamiento por gestor autorizado.
- Se controlará la emisión de gases contaminantes de los vehículos y maquinaria con su continua puesta a punto, así como la generación de ruidos.
- El parque de maquinaria deberá ubicarse fuera de las zonas con presencia de hábitats y/o vegetación natural y lo suficientemente alejado de los cursos de agua existentes en la zona de actuación.

- Los residuos de construcción y demolición (RCD) que se generen durante la ejecución del proyecto, se deberán separar adecuadamente y entregar a una planta de reciclaje autorizada para su tratamiento, cumpliendo en todo caso lo establecido en el Real Decreto 105/2008, de 1 de febrero, por el que se regula la producción y gestión de los residuos de construcción y demolición, y en el Decreto 20/2011, de 25 de febrero, por el que se establece el régimen jurídico de la producción, posesión y gestión de los residuos de construcción y demolición en la Comunidad Autónoma de Extremadura.
- Al finalizar los trabajos se deberá proceder a la retirada de cualquier tipo de residuo no biodegradable generado, los cuales serán almacenados en condiciones adecuadas de higiene y seguridad mientras se encuentren en su poder, debiendo ser entregados a un gestor autorizado para su tratamiento adecuado, disponiendo de acreditación documental de dicha entrega.

#### 4.3. Medidas en la fase de explotación.

- En todo momento se actuará conforme a las directrices contenidas en la Directiva Marco del Agua (Directiva 2000/60/CE del Parlamento Europeo y del Consejo, de 23 de octubre de 2000, por la que se establece un marco comunitario de actuación en el ámbito de la política de aguas) y en concreto sobre los objetivos ambientales establecidos en ésta y en la correspondiente planificación hidrológica del Organismo de cuenca, debiendo asegurarse su debido cumplimiento.
- A la hora de realizar posibles labores culturales consistentes en la aplicación de fertilizantes, fungicidas y/o plaguicidas, herbicidas, etc., deberán seguirse las recomendaciones de los manuales y códigos de buenas prácticas agrarias. En este sentido, se deberá prestar especial atención en no realizar estas operaciones con previsión de fuertes lluvias, para evitar su lavado mediante los efectos de la escorrentía superficial o lixiviación. Asimismo, cualquier producto que se aplique a los cultivos deberá estar debidamente identificado y autorizado su uso. En todo caso, deberá asegurarse mediante los medios necesarios (puntos de control, toma de muestras, etc.) que la aplicación de estos productos no resulta una fuente de contaminación difusa mediante posibles retornos de riego.
- Se cumplirá lo establecido en el Real Decreto 1311/2012, de 14 de septiembre, por el que se establece el marco de actuación para conseguir un uso sostenible de los productos fitosanitarios, especialmente en lo relativo a la gestión de plagas, a la protección del medio acuático y el agua potable, a la reducción del riesgo en zonas específicas, y a la manipulación y almacenamiento de productos, sus restos y envases de estos. Cuando se apliquen productos fitosanitarios se tomarán las medidas necesarias para evitar la

contaminación difusa de las masas de agua, recurriendo en la medida de lo posible a técnicas que permitan prevenir dicha contaminación y reduciendo, también en la medida de lo posible, las aplicaciones en superficies muy permeables. Se deberán cumplir las exigencias que se recogen en la legislación vigente, en particular, en cuanto a la aplicación de las dosis adecuadas de productos fitosanitarios y fertilizantes con el fin de evitar la contaminación de las masas de agua, tanto superficiales como subterráneas. Por ello, se deberá prestar especial atención al cumplimiento de lo especificado en la Directiva 91/676/CEE relativa a la protección de las aguas contra la contaminación producida por nitratos de la agricultura.

- Los envases vacíos de los productos fitosanitarios se consideran residuos peligrosos, debiendo ser retirados y tratados adecuadamente, por lo que una vez enjuagados adecuadamente aprovechando al máximo el producto se retirará en su cooperativa o centro de compra de los productos dentro de algún sistema de recogida de envases vacíos. En ningún caso serán quemados, enterrados, depositados en contenedores urbanos o abandonados por el campo.
- Los residuos generados en la fase de explotación deberán ser gestionados según la normativa vigente. Se deberá tener un especial cuidado con los restos plásticos procedentes de las instalaciones de riego a nivel de parcela y/o explotación de riego (mangueras, tuberías, envases, etc.) y los aceites empleados en la maquinaria agrícola, que deberán ser gestionados por empresas registradas conforme a la normativa vigente en materia de residuos, dejando constancia documental de la correcta gestión.

#### 4.4. Programa de vigilancia y seguimiento ambiental.

- La actividad será sometida a inspección, vigilancia y control a efectos de comprobar que se realice según las condiciones recogidas en esta resolución, a fin de analizar, determinar y asegurar la eficacia de las medidas establecidas, así como de verificar la exactitud y corrección de la evaluación ambiental realizada.
- El promotor deberá realizar una labor de seguimiento ambiental de la actividad, en la que se verificará la adecuada aplicación de las medidas incluidas en el informe de impacto ambiental.
- Cualquier incidencia ambiental destacada deberá ser comunicada a la autoridad ambiental a la mayor brevedad posible, emitiendo un informe con la descripción de la misma, de las medidas correctoras aplicadas y de los resultados finales observados.
- En base a la vigilancia ambiental practicada a la actividad se podrán exigir medidas correctoras suplementarias para corregir las posibles deficiencias detectadas, así como otros aspectos relacionados con el seguimiento ambiental no recogidos inicialmente.

#### 4.5. Condiciones complementarias.

- Se informará a todo el personal implicado en la ejecución y explotación de este proyecto del contenido del presente informe, de manera que se ponga en su conocimiento las medidas que deben adoptarse a la hora de realizar los trabajos. Asimismo, se dispondrá de una copia del presente informe en el lugar donde se desarrollen los trabajos.
- Se notificará a la Dirección General de Sostenibilidad el inicio de los trabajos. Esta notificación se realizará un mes antes de del inicio de las obras.
- La conclusión de los trabajos se comunicará a la coordinación de los agentes de la Unidad Territorial de Vigilancia número 6, con el fin comprobar que los trabajos se han realizado conforme a las condiciones técnicas establecidas.
- Cualquier modificación del proyecto original deberá ser comunicada al órgano ambiental. Dichas modificaciones no podrán llevarse a cabo hasta que éste no se pronuncie sobre el carácter de la modificación, al objeto de determinar si procede o no someter nuevamente el proyecto al trámite ambiental oportuno.
- Si como consecuencia del desarrollo de la actividad se produjese degradación física y/o química del suelo o contaminación de las aguas, será responsabilidad del promotor, el cual deberá adoptar las medidas correspondientes para la recuperación del medio a su estado original anterior a la ejecución y puesta en marcha del proyecto.

Teniendo en cuenta todo ello, así como la no afección del proyecto a espacios de la Red Natura 2000, esta Dirección General de Sostenibilidad, a propuesta del Servicio de Prevención, Calidad Ambiental y Cambio Climático, resuelve, de acuerdo con la evaluación de impacto ambiental simplificada practicada conforme a lo previsto en la subsección 2.ª de la sección 2.ª del capítulo VII del título I, tras el análisis realizado con los criterios del anexo X de la Ley 16/2015, de 23 de abril, de protección ambiental de la Comunidad Autónoma de Extremadura, que no es previsible que el proyecto de transformación en regadío de 15,55 ha de viñas, a ubicar en las parcelas 73,75 y 76 del polígono 6 del término municipal de Puebla de Sancho Pérez (Badajoz), cuyo promotor es Andrés Álvarez Lobato, vaya a producir impactos adversos significativos sobre el medio ambiente, por lo que no se considera necesario someter el proyecto al procedimiento de evaluación de impacto ambiental ordinaria.

El informe de impacto ambiental perderá su vigencia y cesará en la producción de los efectos que le son propios si, una vez publicado en el Diario Oficial de Extremadura, no se hubiera procedido a la autorización del proyecto en el plazo de cuatro años desde su publicación.



Su condicionado podrá ser objeto de revisión y actualización por parte del órgano ambiental cuando:

- Se produzca la entrada en vigor de nueva normativa que incida sustancialmente en el cumplimiento de las condiciones fijadas en el mismo.
- Cuando durante el seguimiento del cumplimiento del mismo se detecte que las medidas preventivas, correctoras o compensatorias son insuficientes, innecesarias o ineficaces.

De conformidad con lo dispuesto en el artículo 76.6 de la Ley 16/2015, de 23 de abril, de protección ambiental de la Comunidad Autónoma de Extremadura, el informe de impacto ambiental no será objeto de recurso alguno, sin perjuicio de los que, en su caso, procedan en vía administrativa o judicial frente al acto, en su caso, de autorización del proyecto.

El informe de impacto ambiental será objeto de publicación en el Diario Oficial de Extremadura y en la página web de la Consejería de Agricultura, Ganadería y Desarrollo Sostenible (<http://extremambiente.gobex.es/> ).

El presente informe de impacto ambiental se emite a los solos efectos ambientales y en virtud de la legislación específica vigente, sin perjuicio de aquellas otras autorizaciones sectoriales o licencias que sean necesarias para la ejecución del proyecto.

Mérida, 11 de diciembre de 2025.

El Director General de Sostenibilidad,  
GERMÁN PUEBLA OVANDO