



RESOLUCIÓN de 11 de diciembre de 2025, de la Dirección General de Sostenibilidad, por la que se formula informe de impacto ambiental del proyecto "Mejora del punto limpio municipal situado en el polígono 3, parcela 45, la Cerca Santos, del término municipal de Puebla del Maestre (Badajoz)", cuyo promotor es el Ayuntamiento de Puebla del Maestre. Expte.: IA24/0832. (2025064511)

La Ley 16/2015, de 23 de abril, de protección ambiental de la Comunidad Autónoma de Extremadura, en su artículo 73 prevé los proyectos que deben ser sometidos a evaluación ambiental simplificada por el órgano ambiental a los efectos de determinar que el proyecto no tiene efectos significativos sobre el medio ambiente, o bien, que es preciso su sometimiento al procedimiento de evaluación de impacto ambiental ordinaria, regulado en la subsección 2.ª de sección 2.ª del capítulo VII, del título I, de la ley, por tener efectos significativos sobre el medio ambiente.

El proyecto de mejora de punto limpio a ubicar en el término municipal de Puebla del Maestre (Badajoz) cuyo promotor es el Ayuntamiento de Puebla del Maestre, se encuadra en el grupo 9 "Otros proyectos", epígrafe b) "Instalaciones de eliminación o valorización de residuos no incluidas en el anexo I, excepto la eliminación o valorización de residuos propios no peligrosos en el lugar de producción", del anexo V de la Ley 16/2015, de 23 de abril, de protección ambiental de la Comunidad Autónoma de Extremadura.

Es órgano competente para la formulación del informe de impacto ambiental relativo al proyecto, la Dirección General de Sostenibilidad de la Consejería de Agricultura, Ganadería y Desarrollo Sostenible de conformidad con lo dispuesto en el artículo 7.1.d) del Decreto 233/2023, de 12 de septiembre, por el que se establece la estructura orgánica de la Consejería de Agricultura, Ganadería y Desarrollo Sostenible y se modifica el Decreto 77/2023, de 21 de julio, por el que se establece la estructura orgánica básica de la Administración de la Comunidad Autónoma de Extremadura.

Los principales elementos del análisis ambiental del proyecto son los siguientes:

1. Objeto, descripción y localización del proyecto.

El objetivo del presente proyecto es la mejora de un punto limpio para la recogida selectiva de residuos domésticos con el fin de mejorar la gestión de residuos en este municipio.

El promotor del proyecto es el Ayuntamiento de Puebla del Maestre.

El proyecto, en síntesis, tiene por objeto la mejora del punto limpio situado en el polígono 3, parcela 45, "La Cerca Santos", del término municipal de Puebla del Maestre (Badajoz)



referencia catastral 06105A003000450000QB, propiedad del Ayuntamiento de Puebla del Maestre. La parcela está clasificada como suelo Rústico, con uso principal Agrario. La parcela cuenta con una superficie de 6.551 m² y con un camino de acceso desde la carretera BA-110, que parte de las inmediaciones del cementerio municipal.

2. Tramitación y consultas.

Con fecha 6 de agosto de 2024, el Ayuntamiento de Puebla del Maestre remitió a la Dirección General de Sostenibilidad, el documento ambiental del proyecto con objeto de determinar la necesidad de sometimiento al procedimiento de evaluación de impacto ambiental.

Dando cumplimiento a lo establecido en el artículo 75.1 de la Ley 16/2015, de 23 de abril, de protección ambiental de la Comunidad Autónoma de Extremadura, con fecha 14 de agosto de 2024, la Dirección General de Sostenibilidad realiza consultas a las Administraciones Públicas afectadas y las personas interesadas que se relacionan en la tabla adjunta. Se han señalado con una "X" aquellas Administraciones Públicas y personas interesadas que han emitido respuesta.

Relación de consultados	Respuestas recibidas
Servicio de Conservación de la Naturaleza y Áreas Protegidas	X
Ayuntamiento de Puebla del Maestre	-
Dirección General de Bibliotecas, Museos y Patrimonio Cultural	-
Dirección General de Urbanismo y Ordenación del Territorio	X
Servicio de Ordenación y Gestión Forestal. Dirección General de Gestión Forestal, Caza y Pesca.	X
Dirección General de Infraestructuras Rurales.	X
Confederación Hidrográfica del Guadalquivir	-
Sociedad Española de Ornitología, SEO Bird/Life	-
Asociación para la Defensa de la Naturaleza y de los Recursos de Extremadura (ADE-NEX)	-
Ecologistas en Acción	-



Relación de consultados	Respuestas recibidas
Asociación Ecologistas Extremadura	-
AMUS	-
GREENPEACE	-

El resultado de las contestaciones de las distintas administraciones públicas se resume a continuación:

- Servicio de Conservación de la Naturaleza y Áreas Protegidas de la Dirección General de Sostenibilidad, 2 de octubre de 2024.

Este servicio informa que la actuación no se encuentra dentro de los límites de ningún espacio incluido en Red Natura 2000, ni se prevé que pueda afectar de forma apreciable a los mismos o a sus valores ambientales.

- Dirección General de Urbanismo y Ordenación del Territorio, 6 de septiembre de 2024.

Esta dirección general informa que a efectos de ordenación del territorio de la Comunidad Autónoma de Extremadura, no se detecta afección sobre ningún instrumento de ordenación territorial general (Plan Territorial), de ordenación territorial de desarrollo (Plan de Suelo Rústico, Plan Especial de Ordenación del Territorio) ni de intervención directa (Proyecto de Interés Regional) de la Ley 11/2018, de 21 de diciembre, de ordenación territorial y urbanística sostenible de Extremadura, en vigor desde el 27 de junio de 2019, si bien para el término municipal de Puebla del Maestre, está en fase de tramitación el Plan Territorial de La Campiña, siguiendo lo estipulado en la Ley 11/2018 una vez transcurrido período establecido en su Disposición transitoria primera, y que establecerá una nueva regulación cuando se apruebe definitivamente.

- Dirección General de Infraestructuras Rurales, 21 de agosto de 2024.

Se informa que el Proyecto de mejora de punto limpio no afecta a ninguna de las Vías Pecuarias clasificadas.

- Servicio de Ordenación y Gestión Forestal, 18 de agosto de 2025.

Se informa que la actividad no provoca afección alguna a montes de dominio público o protectores, ni tampoco a otros valores forestales, por lo que informa favorablemente la actuación propuesta.

3. Análisis del expediente.

Una vez analizada la documentación que obra en el expediente, y considerando las respuestas recibidas a las consultas practicadas, se realiza el siguiente análisis para determinar la necesidad de sometimiento del proyecto al procedimiento de evaluación de impacto ambiental ordinaria previsto en la subsección 2.ª de la sección 2.ª del capítulo VII del título I, según los criterios del anexo X, de la Ley 16/2015, de 23 de abril, de protección ambiental de la Comunidad Autónoma de Extremadura.

3.1. Características del proyecto.

El objetivo del presente proyecto es la adecuación de un punto limpio para la recogida selectiva de residuos domésticos a fin de mejorar el tratamiento de los residuos domésticos en la localidad de Puebla del Maestre.

La superficie del punto limpio es de 218,02 m².

Los elementos principales del proyecto son los siguientes:

- Vallado con malla de simple torsión fijada a postes metálicos circulares sobre murete de fábrica de bloques de hormigón.
- Zona cubierta que permita la ubicación de nuevos contenedores para residuos y una zona cubierta y cerrada para residuos domésticos peligrosos.
- Solera sobre lámina impermeabilizantes de toda la zona vallada.
- Sistema de cámaras de vigilancia.
- Contenedores de plástico para residuos.

La actividad para su proceso no necesita el uso de agua. El agua que se utiliza es de la red para los aseos.

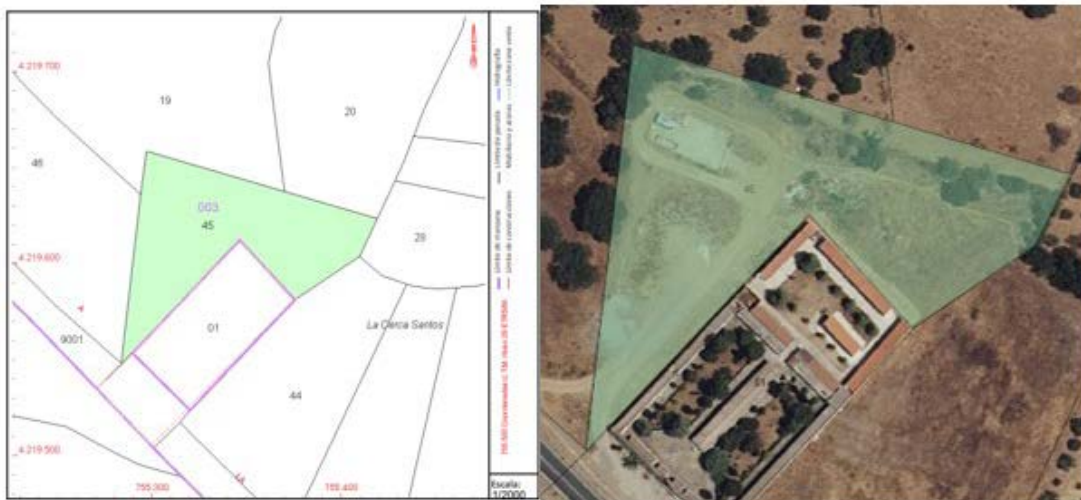

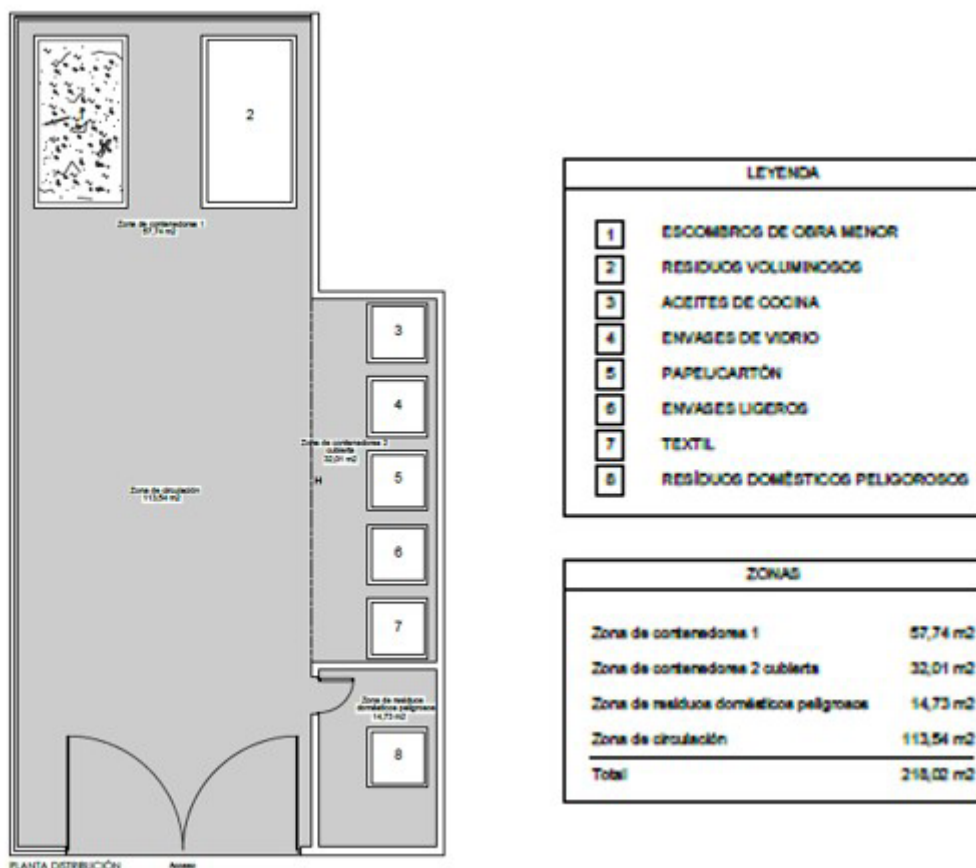

3.2. Descripción del lugar.

El proyecto no se encuentra dentro de los límites de ningún espacio incluido en Red Natura 2000.

No se tiene constancia de la presencia de elementos de interés arqueológico o etnográfico en la zona.

3.3. Alternativas de ubicación.

Del estudio de las alternativas, la elegida presenta la ubicación más idónea tanto desde el punto de vista ambiental como económico. Se opta por utilizar unos terrenos de propiedad del Ayuntamiento, que actualmente están en desuso.

3.4. Características del potencial impacto.

— Red Natura 2000 y Áreas Protegidas.

El proyecto no se encuentra dentro de los límites de ningún espacio incluido en Red Natura 2000.

Se considera que el proyecto, con la aplicación de medidas preventivas y correctoras, no es susceptible de causar de forma significativa degradaciones sobre los hábitats ni alteraciones sobre las especies por las que se han declarado los lugares de la Red Natura 2000, y que resulta compatible con los planes de protección vigentes de las especies presentes.

— Sistema hidrológico y calidad de las aguas.

En cuanto a aguas superficiales, según la cartografía consultada, WMS de la Red Hidrográfica emitida por Confederación Hidrográfica del Guadalquivir, el recinto del punto limpio entra en la zona de policía de aguas de un arroyo innominado, del que en su punto más próximo dista 70 metros.

Al respecto, se recogen los siguientes aspectos relativos al Dominio Público Hidráulico, según lo dispuesto en el Real Decreto Legislativo 1/2001, de 20 de julio, por el que se aprueba el texto refundido de la Ley de Aguas (en adelante TRLA), así como en el Real Decreto 849/1986, de 11 de abril, por el que se aprueba el Reglamento del Dominio Público Hidráulico (en adelante RDPH):

— Dominio Público Hidráulico:

Toda actuación que se realice en Dominio Público Hidráulico (definido en el artículo 2 y desarrollado en los posteriores artículos del TRLA) deberá contar de la preceptiva autorización por parte de la Confederación Hidrográfica del Guadalquivir.

Además, también se indica que en ningún caso se autorizarán dentro del Dominio Público Hidráulico la construcción, montaje o ubicación de instalaciones destinadas albergar personas, aunque sea con carácter provisional o temporal, de acuerdo con lo establecido en el artículo 51.3. del RDPH.

— Zona de Servidumbre y Zona de Policía:

Toda actuación que se realice en Zona de Policía (banda de 100 metros colindante con terrenos de Dominio Público Hidráulico) deberá contar con la preceptiva autorización por parte de la Confederación Hidrográfica del Guadalquivir, y en particular las actividades mencionadas en el artículo 9 del RDPH. Además, se indica que la Zona de Servidumbre (banda de 5 metros colindante con terrenos de Dominio Público Hidráulico) deberá ser respetada, según se establece en el artículo 6 del TRLA y en el artículo 7 del RDPH.

Según se establece en el artículo 6.2 del TRLA, estas zonas podrán ampliarse cuando se dé alguna de las causas señaladas en el citado artículo.

— Masas de agua subterránea.

El proyecto está dentro de la Zona protegida de captación para abastecimiento de agua subterránea con código EU ES050ZPROTZCCM054500024, calificada como de zona de protección moderada contemplada en el anejo 5, Identificación y mapas de las zonas protegidas, Demarcación Hidrográfica del Guadalquivir.

El Instituto Geológico Minero de España clasifica este terreno como Formaciones generalmente impermeables o de muy baja permeabilidad y formaciones metadetríticas, ígneas y evaporíticas de permeabilidades baja y media.

La superficie del punto limpio está impermeabilizada mediante una solera de hormigón en cuanto a derrames y vertidos accidentales, el proyecto debe cumplir las medidas indicadas en este informe.

— Suelo.

El suelo puede verse afectado en la fase de obras por contaminación, compactación y erosión, si bien es un suelo ya antropizado y compactado, donde la contaminación y derrames accidentales están controlados mediante la aplicación de las medidas indicadas en este informe. Por esto se considera un impacto de magnitud leve, que mediante la correcta aplicación de medidas preventivas y/o correctoras se reduce a un impacto aceptable para el medio edáfico.

— Fauna.

No se prevé la alteración de valores faunísticos relevantes debido a la antropización de la zona. Mediante la aplicación de las medidas previstas en el presente informe, se considera que el impacto será compatible.

— Vegetación.

La modificación propuesta no implica cambios que pueda suponer un peligro para los valores ecológicos y naturales, representados principalmente por la dehesa y las áreas de matorral y monte bajo localizadas en las zonas más elevadas de los cerros. Mediante la aplicación de las medidas previstas en el presente informe, se considera que este impacto será compatible.

— Paisaje.

El impacto sobre el paisaje será mínimo por encontrarse en una zona ya antropizada con construcciones adyacentes.

— Calidad del aire, ruido y contaminación lumínica.

La calidad del aire se verá afectada por la emisión de partículas derivadas del trabajo con maquinaria y por gases derivados de la combustión en los motores de vehículos de obra y maquinaria tanto en las obras como en la fase de funcionamiento por la gestión de los residuos. El ruido proviene igualmente del trabajo con maquinaria, principalmente en la fase de obra y una vez concluida esta la afección desaparece. No obstante, se incorporan en este informe una serie de medidas para mitigar estos efectos en la fase de obra y funcionamiento.

— Patrimonio arqueológico y dominio público.

En relación al patrimonio arqueológico, se introduce en el condicionado del presente informe de impacto ambiental una medida de cara a la protección del patrimonio arqueológico no detectado.

— Consumo de recursos y cambio climático.

La fase de obras supondrá un efecto directo, puntual y negativo sobre el cambio climático, al generarse emisiones durante las diferentes acciones que la conforman. Tales impactos se producirán a corto plazo y si bien permanecerán de forma temporal, serán recuperables y reversibles.

— Medio socioeconómico.

El impacto para este medio es positivo por la generación de empleo y de la actividad económica, así como la mejora de la gestión de los residuos en el municipio.

— Sinergias.

Al tratarse de un proyecto en una zona puntual no se esperan efectos sinérgicos y/o acumulativos como consecuencia de su ejecución.

— Vulnerabilidad del proyecto. Riesgos de accidentes graves o catástrofes.

Con relación al apartado sobre la vulnerabilidad del proyecto, de conformidad con lo estipulado en la Ley 9/2018, de 5 de diciembre, por la que se modifica la Ley 21/2013, de 9 de diciembre, de evaluación ambiental, se cumplirá lo referido a la vulnerabilidad del proyecto frente a catástrofes naturales y accidentes graves del proyecto, así como las medidas para mitigar el efecto adverso significativo sobre el medio ambiente.

En conclusión, se trata de una actividad que no tiene efectos adversos significativos sobre el medio ambiente, siempre que se apliquen las medidas recogidas en el apartado 4 "Condiciones y medidas para prevenir, corregir y compensar los efectos sobre el medioambiente". Igualmente, el proyecto no afecta a espacios de la Red Natura 2000. Por ello, del análisis técnico se concluye que no es preciso someter el proyecto a evaluación de impacto ambiental ordinaria.

4. Condiciones y medidas para prevenir, corregir y compensar los efectos sobre el medioambiente.

4.1. Condiciones de carácter general.

- Deberán cumplirse todas las medidas protectoras y correctoras descritas en el documento ambiental, en tanto no entren en contradicción con el condicionado del presente informe.
- El incumplimiento de las condiciones de este informe puede ser constitutivo de una infracción administrativa de las previstas en la Ley 16/2015, de 23 de abril, de protección ambiental de la comunidad autónoma de Extremadura.
- El Servicio de Prevención, Calidad Ambiental y Cambio Climático, en cumplimiento de la Ley 16/2015, de 23 de abril, de protección ambiental de la Comunidad Autónoma de Extremadura, podrá exigir la adopción de nuevas medidas protectoras, correctoras o complementarias, al objeto de evitar o minimizar posibles impactos no detectados ni contemplados en el presente informe.
- Se contactará con el Coordinador de los Agentes del Medio Natural de la UTV 6 (924026537) antes del inicio de las obras, quien comprobará el cumplimiento del condicionado ambiental, así como las posibles afecciones no contempladas. La conclusión de los trabajos se comunicará igualmente al Coordinador de los Agentes del Medio Natural de la zona, con el fin de comprobar que se han realizado conforme a las condiciones técnicas establecidas.
- Se informará a todo el personal implicado en la ejecución de este proyecto del contenido del presente informe de impacto ambiental, de manera que se ponga en su conocimiento las medidas que deben adoptarse a la hora de realizar los trabajos. Asimismo, se dispondrá de una copia del presente informe en el lugar donde se desarrollen los trabajos.
- No se realizará ningún tipo de obra auxiliar sin contar con su correspondiente informe, según la legislación vigente.

- Deberá tenerse en cuenta la normativa en materia de incendios forestales, Decreto 260/2014, de 2 de diciembre, por el que se regula la Prevención de los incendios forestales en la Comunidad Autónoma de Extremadura y modificaciones posteriores, así como el Decreto 52/2010, de 5 de marzo, por el que se aprueba el plan de lucha contra incendios forestales de la Comunidad Autónoma de Extremadura (Plan INFOEX), y modificaciones posteriores.
- En el caso de que recojan residuos peligrosos debe realizar la comunicación previa a esta Dirección General de Sostenibilidad según el artículo 35 de la Ley 7/2022, de 8 de abril, de residuos y suelos contaminados para una economía circular.
- Deberá aplicarse toda la normativa relativa a ruidos tanto en fase de obras como de explotación. Se cumplirá la normativa al respecto, entre las cuales se encuentran el Decreto 19/1997, de 4 de febrero, de Reglamentación de Ruidos y Vibraciones de Extremadura y la Ley 37/2003, de 17 de noviembre, del Ruido.
- Los residuos producidos se gestionarán por gestor autorizado conforme a la Ley 7/2022, de 8 de abril, de residuos y suelos contaminados para una economía circular. Deberán habilitarse las correspondientes áreas de almacenamiento de los residuos en función de su tipología, clasificación y compatibilidad.
- Respecto a la ubicación y características constructivas, se atenderá a lo establecido en la Normativa Urbanística correspondiendo al Ayuntamiento las competencias en estas materias.
- Las afecciones sobre vías de comunicación, dominio público hidráulico o zona de policía de aguas, vías pecuarias, caminos públicos u otras infraestructuras y servidumbres existentes contará con los permisos de ocupación pertinentes previos a las obras y posterior funcionamiento de la actividad, garantizándose su adecuado funcionamiento durante toda la duración de las mismas. Durante la ejecución de los trabajos, y al finalizar estos, aquellas servidumbres que hayan sido afectadas se restituirán íntegramente tal como estaban en principio o mejoradas, si así se acordara con la propiedad.

4.2. Medidas en la fase de ejecución.

- Antes del comienzo de los trabajos se deberá contar con la autorización del organismo de cuenca (Confederación Hidrográfica del Guadalquivir) para llevar a cabo la actividad dentro de la zona de policía de aguas del arroyo innominado, y dentro de la zona protegida de captación para abastecimiento de agua subterránea ES050ZPROTZCCM054500024. Se seguirán escrupulosamente las medidas que la Confederación Hidrográfica del Guadalquivir dicte para la protección de dichas zonas en caso de autorizar la actividad.

- Al respecto del movimiento de tierras y el drenaje, hay que tener en cuenta que un posible impacto sobre la hidrología puede proceder de la remoción de los materiales durante las fases de construcción y su posterior arrastre pluvial, provocando un incremento del aporte de sólidos a los cauces, por lo que se deben tomar medidas necesarias para evitarlo, por ejemplo, colocando barreras móviles para impedir dicho arrastre.
- Con carácter general, todas aquellas zonas de la instalación en donde vayan a desarrollarse actividades susceptibles de contaminar las aguas superficiales o subterráneas, deberán de estar debidamente impermeabilizadas y además confinadas para evitar desbordamientos hacia zonas no impermeabilizadas, o proceder de otras maneras tales que se evite la mencionada contaminación.
- En cuanto a la construcción de viales, se indica que en el paso de todos los cursos de agua y vaguadas por los caminos y viales que puedan verse afectados, se deberán respetar sus capacidades hidráulicas y no se llevará a cabo ninguna actuación que pueda afectar negativamente a la calidad de las aguas.
- El parque de maquinaria, a utilizar para la realización de las distintas unidades de obra, puede generar residuos líquidos peligrosos susceptibles de contaminación de aguas subterráneas y superficiales, como pueden ser aceites y otros compuestos. Será obligatoria, una gestión adecuada de estos residuos que evite la posible contaminación de las aguas.
- En la fase de obras, se recomienda que la ubicación del parque de maquinaria, instalaciones auxiliares y acopio de materiales, se realice previa creación de solera impermeable en pendiente, con zanja de recogida para posibles vertidos de aceite de cambios, derrame de combustibles, grasas, etc. Estos derrames serán recogidos en bidones para su posterior gestión correcta.
- Se utilizarán los accesos existentes para la realización de los trabajos, minimizando la entrada de máquinas o vehículos de transporte de materiales en los lugares naturales.
- Se ejecutarán las medidas necesarias para conseguir la integración paisajística de todas las instalaciones, mediante el empleo de materiales acordes al entorno, evitando el uso de materiales reflectantes u otros elementos llamativos y de afección paisajística.
- No podrán verse afectados los elementos estructurales del paisaje agrario de interés para la biodiversidad (linderos de piedra y de vegetación, muros de piedra, majanos, regatos, fuentes, pilones, charcas, afloramientos rocosos, etc.).
- No se emplearán herbicidas en las labores de limpieza de la vegetación por el alto riesgo de contaminación de las aguas públicas y el daño a las poblaciones animales silvestres.



- Si se modificara el cerramiento, se deberá atender a lo dispuesto en el Decreto 226/2013, de 3 de diciembre, por el que se regulan las condiciones para la instalación, modificación y reposición de los cerramientos cinegéticos y no cinegéticos en la Comunidad Autónoma de Extremadura.
- En el caso de que el vallado discurra por dominio público hidráulico y su zona de policía, deberá contar con la correspondiente autorización por parte de la Confederación Hidrográfica del Guadalquivir.
- Si durante la ejecución de las obras se hallasen restos u objetos de valor arqueológico, el promotor y/o la dirección facultativa de la misma paralizarán inmediatamente los trabajos, tomarán las medidas adecuadas para la protección de los restos y comunicarán su descubrimiento en el plazo de cuarenta y ocho horas a la Consejería de Cultura. Todas las actividades aquí contempladas se ajustarán a lo establecido al respecto en el título III de la Ley 2/99 de Patrimonio Histórico y Cultural de Extremadura y en el Decreto 93/97 Regulador de la Actividad Arqueológica en Extremadura.
- No se permite arrojar, depositar, enterrar o incinerar basuras, escombros o residuos de cualquier origen y naturaleza en las zonas de actuación. Al finalizar los trabajos se deberá proceder a la retirada de cualquier tipo de residuo no biodegradable generado por la maquinaria u operarios, los cuales serán almacenados en condiciones adecuadas de higiene y seguridad mientras se encuentren en su poder, debiendo ser entregados a un gestor autorizado para su tratamiento adecuado, disponiendo de acreditación documental de dicha entrega. En todo caso se cumplirá lo establecido en la Ley 7/2022, de 8 de abril, de residuos y suelos contaminados para una economía circular.
- Los residuos de construcción y demolición que se pudieran generar durante la ejecución del proyecto se deberán separar adecuadamente y entregar a una planta de reciclaje autorizada para su tratamiento, cumpliendo en todo caso lo establecido en el Real Decreto 105/2008, de 1 de febrero, por el que se regula la producción y gestión de los residuos de construcción y demolición, y en el Decreto 20/2011, de 25 de febrero, por el que se establece el régimen jurídico de la producción, posesión y gestión de los residuos de construcción y demolición en la Comunidad Autónoma de Extremadura.
- Antes del comienzo de la obra de mejora del punto limpio el propietario debe de retirar todos los residuos existentes en la parcela de actuación, dichos residuos deben ser clasificados y retirados a gestor autorizado. Dicha actuación debe quedar reflejada en los correspondientes certificados emitidos por dichos gestores.
- Todas las maniobras de mantenimiento de la maquinaria se realizarán en instalaciones adecuadas para ello (cambios de aceite, lavados, etc.), evitando los posibles vertidos

accidentales al medio. Los aceites usados y residuos peligrosos que pueda generar la maquinaria de la obra se recogerán y almacenarán en recipientes adecuados para su evacuación y tratamiento por gestor autorizado. Se habilitarán contenedores para los residuos no peligrosos generados durante las obras para su retirada por gestor autorizado. En todo caso se cumplirá toda la normativa relativa a residuos.

4.3. Medidas en fase de explotación.

— En relación a los vertidos:

- Queda prohibido con carácter general el vertido directo o indirecto de aguas y productos residuales susceptibles de contaminar las aguas continentales o cualquier otro elemento del dominio público hidráulico, salvo que se cuente con la previa autorización. Dicha autorización corresponde a la Confederación Hidrográfica del Guadalquivir, salvo en los casos de vertidos efectuados en cualquier punto de la red de alcantarillado o de colectores gestionados por las Administraciones autonómicas o locales o por entidades dependientes de las mismas, en los que la autorización corresponderá al órgano autonómico o local competente.
- En el caso de que se vaya a realizar un vertido como, por ejemplo, el vertido resultante del empleo de una fosa séptica dotada de un sistema de filtrado/depuración, cuyas aguas residuales una vez tratadas son evacuadas al medio exterior, se indica lo siguiente:
 - No se autorizarán vertidos individuales al dominio público hidráulico cuando los mismos puedan formar parte de una comunidad o aglomeración urbana, por lo que, si el vertido de las aguas residuales puede conducirse a una red general de saneamiento, deberá conectar el vertido a dicha red de saneamiento.
 - En el caso de que haya imposibilidad de conexión a una red general de saneamiento, se deberán unificar (en la medida de lo posible) todos los flujos de aguas residuales generados en la actividad para su conducción a una única instalación de tratamiento y evacuación en un único punto de vertido final.
 - Además, en caso de existir vertido al dominio público hidráulico, se deberá solicitar la autorización de vertido a la Confederación Hidrográfica del Guadalquivir. En el caso de poseer una autorización de vertido previa, si el vertido previsto en el nuevo proyecto difiere de lo dispuesto en la autorización, se deberá proceder a la revisión de la autorización del vertido vigente, y en función de cómo Confederación resuelva, podrá autorizarse o no la modificación pretendida.

- Las redes de saneamiento deberán ser estancas, para evitar infiltración de las aguas residuales a las aguas subterráneas. Por otro lado, en el caso de que se contemple ejecutar un drenaje de aguas pluviales, se indica:
 - La red de saneamiento deberá ser separativa (red de saneamiento de aguas residuales separada de la red de drenaje de aguas pluviales). En el supuesto de que vaya a realizarse una red unitaria, se deberá disponer de algún método o dispositivo (por ejemplo, depósito Anti – DSU o tanque de tormentas, etc.) cuya función sea evitar el vertido de contaminantes al medio receptor durante sucesos de lluvia.
 - Se recomienda el empleo de técnicas de drenaje sostenible de aguas pluviales.
- En todas aquellas zonas de la instalación susceptibles de contaminar las aguas superficiales o subterráneas deberán tomarse las medidas pertinentes (impermeabilización, confinamiento para evitar desbordamientos hacia zonas no impermeabilizadas, etc.) para garantizar la premisa de que no se produce la mencionada contaminación.
- En lo que respecta al posible empleo de combustibles y carburantes, todos los depósitos de combustibles/carburantes y redes de distribución de los mismos, ya sean enterrados o aéreos, deberán ir debidamente sellados y estancos para evitar igualmente su infiltración a las aguas subterráneas. Estas instalaciones deben pasar periódicamente sus pruebas de estanqueidad. Lo mismo se ha de aplicar para todas las instalaciones de almacenamiento y distribución de otras sustancias susceptibles de contaminar el medio hídrico.
- Se debe prestar especial atención en el almacenamiento de residuos peligrosos. Tal como se especifica en el artículo 21 de la Ley 7/2022, de 8 de abril, de residuos y suelos contaminados para una economía circular, cuestiones como:
 - En el caso de almacenamiento de residuos peligrosos estos deberán estar protegidos de la intemperie y con sistemas de retención de vertidos y derrames.
 - No superar el tiempo de almacenamiento de seis meses desde que se inicie el depósito de residuos en el lugar de almacenamiento debiendo constar la fecha de inicio en el archivo cronológico y también en el sistema de almacenamiento (jaulas, contenedores, estanterías, entre otros) de esos residuos.
- El espacio dentro de la parcela estará escrupulosamente compartimentado para el almacenamiento y la correcta gestión de los diferentes tipos de residuos que llegan al punto limpio. Los contenedores de residuos peligrosos líquidos serán estancos y protegidos del exterior para evitar fugas y entrada de otros contenidos.

- Todos los elementos de la planta y labores de manejo de los materiales deberán asegurar que se minimicen la dispersión de polvo y otros volátiles al entorno.
- Se dispondrá de un plan de actuación en caso de vertidos accidentales que permita una acción rápida y eficaz ante posibles eventos de contaminación, contando con los medios adecuados ante accidentes medioambientales por vertido de contaminantes (tierras absorbentes, aspiradora de líquidos, etc.). este plan incluirá inertizaciones con productos adecuados, y si fuera preciso la retirada del suelo afectado y tratamiento por un gestor autorizado.
- Los residuos generados en el desarrollo de la actividad deberán ser gestionados conforme a lo establecido en la Ley 7/2022, de 8 de abril, de residuos y suelos contaminados para una economía circular. La gestión de residuos deberá ser realizada por empresas que estén registradas conforme a lo establecido en dicha Ley 7/2022, de 8 de abril, de residuos y suelos contaminados para una economía circular.

4.4. Medidas para la restauración una vez finalizada la actividad.

Al final de la vida útil de la instalación se deberá devolver al terreno a su estado original, aplicando las medidas necesarias para que recupere las características iniciales.

- Se dismantelarán todas las instalaciones, entregando los residuos a gestor autorizado.
- Se acondicionará el suelo mediante el laboreo y extendido de tierra vegetal y la siembra de especies autóctonas.

4.5. Programa de vigilancia y seguimiento ambiental.

- Se realizará una labor de seguimiento ambiental del proyecto, en la que se verificará la adecuada aplicación de medidas preventivas y correctoras propuestas, informando a esta administración si se estima oportuno. Cualquier incidencia ambiental destacada deberá ser instantáneamente comunicada a las autoridades competentes.
- La actividad será sometida a inspección, vigilancia y control a efectos de comprobar que se realice según las condiciones recogidas en este informe de impacto ambiental, a fin de analizar, determinar y asegurar la eficacia de las medidas establecidas, así como de verificar la exactitud y corrección de la evaluación ambiental realizada.
- Cualquier incidencia ambiental destacada deberá ser comunicada a la autoridad ambiental a la mayor brevedad posible, emitiendo un informe extraordinario con la descripción de la misma, de las medidas correctoras aplicadas y de los resultados finales observados.



Teniendo en cuenta todo ello, así como la no afección del proyecto a espacios de la Red Natura 2000, esta Dirección General de Sostenibilidad a propuesta del Servicio de Prevención, Calidad Ambiental y Cambio Climático, resuelve, de acuerdo con la evaluación de impacto ambiental simplificada practicada conforme a lo previsto en la subsección 2ª de la sección 2ª del capítulo VII del título I, tras el análisis realizado con los criterios del anexo X de la Ley 16/2015, de 23 de abril, de protección ambiental de la Comunidad Autónoma de Extremadura, mediante la formulación de un informe de impacto ambiental, que no es previsible que el proyecto "Mejora de punto limpio municipal situado en el polígono 3, parcela 45, la Cerca Santos, del término municipal de Puebla del Maestre (Badajoz)", cuyo promotor es Ayuntamiento de Puebla del Maestre, vaya a producir impactos adversos significativos sobre el medio ambiente, por lo que no se considera necesario someter el proyecto al procedimiento de evaluación de impacto ambiental ordinario.

El informe de impacto ambiental perderá su vigencia y cesará en la producción de los efectos que le son propios si, una vez publicado en el Diario Oficial de Extremadura, no se hubiera procedido a la autorización del proyecto en el plazo de cuatro años desde su publicación.

Su condicionado podrá ser objeto de revisión y actualización por parte del órgano ambiental cuando:

- Se produzca la entrada en vigor de nueva normativa que incida sustancialmente en el cumplimiento de las condiciones fijadas en el mismo.
- Cuando durante el seguimiento del cumplimiento del mismo se detecte que las medidas preventivas, correctoras o compensatorias son insuficientes, innecesarias o ineficaces.

De conformidad con lo dispuesto en el artículo 76.5 de la Ley 16/2015, de 23 de abril, de protección ambiental de la Comunidad Autónoma de Extremadura, el informe de impacto ambiental no será objeto de recurso alguno, sin perjuicio de los que, en su caso, procedan en vía administrativa o judicial frente al acto, en su caso, de autorización del proyecto.

El informe de impacto ambiental será objeto de publicación en el Diario Oficial de Extremadura y en la página web de la Consejería de Agricultura, Ganadería y Desarrollo Sostenible (<http://extremambiente.gobex.es/>).

El presente informe de impacto ambiental se emite a los solos efectos ambientales y en virtud de la legislación específica vigente, sin perjuicio de aquellas otras autorizaciones sectoriales o licencias que sean necesarias para la ejecución del proyecto.

Mérida, 11 de diciembre de 2025.

El Director General de Sostenibilidad,
GERMÁN PUEBLA OVANDO