

RESOLUCIÓN de 17 de diciembre de 2025, de la Dirección General de Sostenibilidad, por la que se formula informe de impacto ambiental relativo al proyecto de construcción de un punto limpio en el polígono industrial La Atalaya de la localidad de Alcántara (Cáceres), cuyo promotor es el Consorcio Medioambiente y Aguas Provincia de Cáceres-MASMEDIO. Expte.: IA25/1504. (2025064622)

La Ley 16/2015, de 23 de abril, de protección ambiental de la Comunidad Autónoma de Extremadura, en su artículo 73 prevé los proyectos que deben ser sometidos a evaluación ambiental simplificada por el órgano ambiental a los efectos de determinar que el proyecto no tiene efectos significativos sobre el medio ambiente, o bien, que es preciso su sometimiento al procedimiento de evaluación de impacto ambiental ordinaria, regulado en la subsección 2.ª de sección 2.ª del capítulo VII, del título I, de la ley, por tener efectos significativos sobre el medio ambiente.

El proyecto de construcción de un punto limpio en el polígono industrial La Atalaya, de la localidad de Alcántara (Cáceres), cuyo promotor es el Consorcio Medioambiente y Aguas Provincia de Cáceres – MASMEDIO, se encuadra en el grupo 9 “Otros proyectos”, epígrafe b) “Instalaciones de eliminación o valorización de residuos no incluidas en el anexo I, excepto la eliminación o valorización de residuos propios no peligrosos en el lugar de producción”, del anexo V de la Ley 16/2015, de 23 de abril, de protección ambiental de la Comunidad Autónoma de Extremadura.

Es órgano competente para la formulación del informe de impacto ambiental relativo al proyecto, la Dirección General de Sostenibilidad de la Consejería de Agricultura, Ganadería y Desarrollo Sostenible de conformidad con lo dispuesto en el artículo 7.1.d) del Decreto 233/2023, de 12 de septiembre, por el que se establece la estructura orgánica de la Consejería de Agricultura, Ganadería y Desarrollo Sostenible y se modifica el Decreto 77/2023, de 21 de julio, por el que se establece la estructura orgánica básica de la Administración de la Comunidad Autónoma de Extremadura.

Los principales elementos del análisis ambiental del proyecto son los siguientes:

1. Objeto, descripción y localización del proyecto.

El objetivo del proyecto es la construcción de un punto limpio de tipo A para la recogida selectiva de residuos domésticos con el fin de mejorar la gestión de residuos en el municipio de Alcántara.

El promotor del proyecto es el Consorcio Medioambiente y Aguas Provincia de Cáceres – MASMEDIO.



El proyecto, en síntesis, consiste en la construcción de un punto limpio cerrado con control de acceso, solera de hormigón armado, caseta de control con despacho y aseo, zona de almacenamiento parcialmente cubierta con contenedores de residuos, báscula, señalización y sistema de video vigilancia.

Se localiza en el polígono industrial La Atalaya, parcela 26, referencia catastral 0976503PD-8907N0001ZQ, del término municipal de Alcántara. La parcela tiene una superficie total de 2.028 m², de los que 396 m² se dedicarán al punto limpio.

2. Tramitación y consultas.

Con fecha 25 de agosto de 2025, Consorcio Medioambiente y Aguas Provincia de Cáceres – MASMEDIO, remitió a la Dirección General de Sostenibilidad, el documento ambiental del proyecto con objeto de determinar la necesidad de sometimiento al procedimiento de evaluación de impacto ambiental.

Dando cumplimiento a lo establecido en el artículo 75.1 de la Ley 16/2015, de 23 de abril, de protección ambiental de la Comunidad Autónoma de Extremadura, con fecha 1 de octubre de 2025, la Dirección General de Sostenibilidad realiza consultas a las Administraciones Públicas afectadas y las personas interesadas que se relacionan en la tabla adjunta. Se han señalado con una "X" aquellas Administraciones Públicas y personas interesadas que han emitido respuesta.

Relación de organismos y entidades consultados	Respuestas recibidas
Servicio de Conservación de la Naturaleza y Áreas Protegidas	X
Ayuntamiento de Alcántara	-
Dirección General de Bibliotecas, Museos y Patrimonio Cultural	X
Dirección General de Urbanismo y Ordenación del Territorio. Servicio de Ordenación del Territorio.	X
Dirección General de Urbanismo y Ordenación del Territorio. Servicio de Urbanismo.	X
Servicio de Ordenación y Gestión Forestal. Dirección General de Gestión Forestal, Caza y Pesca.	X
Servicio Extremeño de Salud	-
Confederación Hidrográfica del Tago	X



Relación de organismos y entidades consultados	Respuestas recibidas
Sociedad Española de Ornitología, SEO Bird/Life	-
Asociación para la Defensa de la Naturaleza y de los Recursos de Extremadura (ADENEX)	-
Ecologistas en Acción	-
Asociación Ecologistas Extremadura	-
AMUS	-
GREENPEACE	-
Fundación Naturaleza y Hombre	-

Los informes emitidos por las distintas administraciones públicas se resumen a continuación:

- Con fecha 3 de octubre de 2025, el Servicio de Urbanismo de la Dirección General de Urbanismo y Ordenación del Territorio emite informe que se resume a continuación:

En el término municipal de Alcántara se encuentran actualmente vigentes sus Normas Subsidiarias. Corresponde al municipio de Alcántara el control de legalidad de esta actuación, comprobando su adecuación a las normas de planeamiento y al resto de legislación aplicable.

La actuación pretendida recogida en el proyecto, al ubicarse en suelo urbano, no requiere de la previa calificación rústica.

- El día 15 de octubre de 2025, el Servicio de Ordenación del Territorio de la Dirección General de Urbanismo y Ordenación del Territorio emite informe con la siguiente conclusión:

Informa que no se detecta afección sobre ningún instrumento de ordenación territorial en vigor (Plan Territorial, Plan de Suelo Rústico, Plan Especial de Ordenación del Territorio o Proyecto de Interés Regional).

También informa de que se halla en redacción el Plan Territorial de Tajo-Salor, ámbito territorial en el que se incluye el término municipal de Alcántara, y que establecerá una nueva regulación cuando se apruebe definitivamente.

- El día 17 de octubre de 2025, el Servicio de Conservación de la Naturaleza y Áreas Protegidas de la Dirección General de Sostenibilidad informa como se resume a continuación:

La actuación está fuera de las superficies recogidas en la Red Natura 2000, aunque muy próxima a la Zona de Especial Protección para las Aves (ZEPA) "Llanos de Alcántara y Brozas" y a la Zona Especial de Conservación (ZEC) "Llanos de Alcántara y Brozas". Si que está comprendida dentro de la Reserva de la Biosfera Transfronteriza Tajo-Tejo Internacional.

No se ha detectado la existencia de valores ambientales destacables que puedan verse afectados en la zona donde se pretende llevar a cabo la actuación. Por ello se informa favorablemente la actividad solicitada ya que no es susceptible de afectar de forma apreciable a los lugares incluidos en la Red Natura 2000, siempre que se cumplan las medidas indicadas. Estas medidas se recogen en el condicionado del apartado 4 del presente informe de impacto ambiental.

- Con fecha 22 de octubre de 2025, la Dirección General de Bibliotecas, Museos y Patrimonio Cultural emite el informe y condicionado que se resume como sigue:

Consultada la documentación existente en este organismo, el área del proyecto no presenta incidencias sobre el patrimonio arqueológico conocido. No obstante, se deberán adoptar medidas preventivas para la protección del patrimonio arqueológico no detectado y se resuelve condicionar el sentido final de la evaluación ambiental al cumplimiento de las mismas. Estas medidas se recogen íntegramente en el condicionado del apartado 4 del presente informe.

- Con fecha 27 de octubre de 2025, la Confederación Hidrográfica del Tajo emite informe y condicionado como se resume a continuación:

Se informa que el área de estudio está en el área de captación de la zona sensible Embalse de Cedillo – ES030ZSENE555 y en la zona de abastecimiento E. Cedillo – Tajo - ES030ZCCM0000001008, zonas protegidas recogidas en el PHT 2023-2027.

La zona de actuación se encuentra cerca de un cauce innominado y no se localizan masas de agua subterránea. Aguas superficiales y subterráneas han de ser protegidas, por lo cual, en la puesta en práctica de las actuaciones deberán tenerse en cuenta las consideraciones expuestas en el informe para evitar afecciones negativas al dominio público hidráulico.

Se enumera una serie de condicionantes generales, que se han incluido en el condicionado del presente informe en los casos en que son de aplicación a este proyecto. Los condicionantes enumerados se resumen a continuación:

En relación con los aprovechamientos de agua se indican los requisitos para el abastecimiento de aguas directamente del dominio público hidráulico (aguas superficiales y/o subterráneas) y de la necesidad de título concesional de aguas previo.

En relación con saneamiento, vertidos y calidad de las aguas, se informa sobre la prohibición del vertido directo al Dominio Público Hidráulico, de las autorizaciones de vertido y sus requisitos.

Se refieren también indicaciones respecto a los depósitos de combustibles y redes de distribución de los mismos, respecto a los movimientos de tierras y el drenaje, a la impermeabilización de zonas donde se realicen otras actividades susceptibles de contaminar las aguas, respecto al parque de maquinaria, y sobre las captaciones de agua.

- El día 1 de diciembre de 2025, el Servicio de Ordenación y Gestión Forestal informa que no tiene competencias en el suelo urbano donde se proyecta la instalación.

3. Análisis del expediente.

Una vez analizada la documentación que obra en el expediente, y considerando las respuestas recibidas a las consultas, se realiza el siguiente análisis para determinar la necesidad de sometimiento del proyecto al procedimiento de evaluación de impacto ambiental ordinaria previsto en la subsección 2.ª de la sección 2.ª del capítulo VII del título I, según los criterios del anexo X, de la Ley 16/2015, de 23 de abril, de protección ambiental de la Comunidad Autónoma de Extremadura.

3.1. Características del proyecto.

El objetivo del proyecto es la construcción de un punto limpio para la recogida selectiva de residuos domésticos con el fin de mejorar la gestión de residuos en el municipio de Alcántara.

El punto limpio proyecto es del tipo A y está constituido por una única plataforma; con conexión rodada desde la misma entrada. Se construirá una garita o caseta que podrá utilizar el personal para el registro de las entradas, que dispondrá de un aseo con ducha y despacho o zona de trabajo.

La instalación del punto limpio esta provista del siguiente equipamiento:

- Cerramiento y puertas.

- Solera de hormigón armado.
- Control de acceso y sistema de vigilancia mediante video vigilancia.
- Caseta o edificio de control.
- Zona de almacenamiento de residuos parcialmente cubierta.
- Bascula.
- Contenedores.
- Conexión a la red de abastecimiento municipal, a la red de saneamiento y a la red eléctrica.
- Instalación eléctrica.
- Señalización.

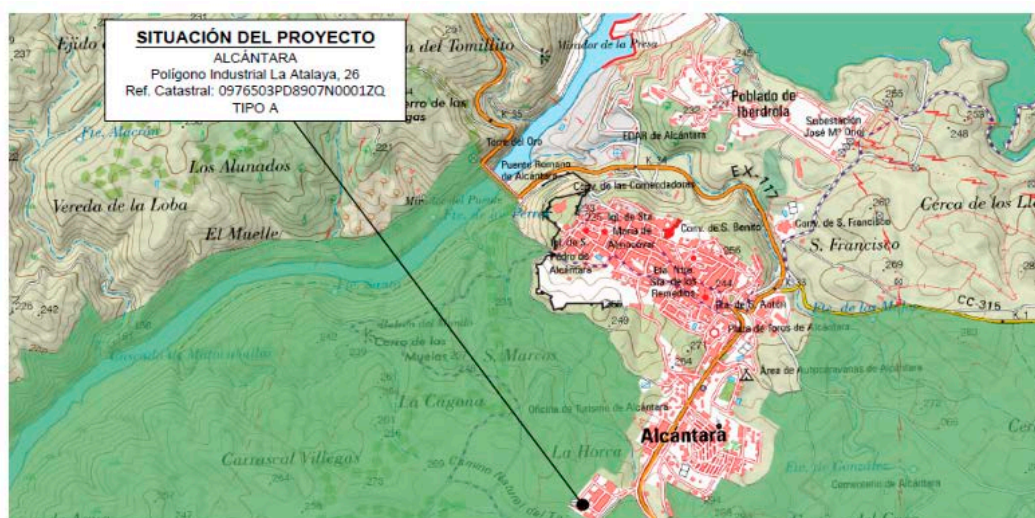

Localización del punto limpio. Fuente: Documento ambiental

El polígono industrial dispone de red de electricidad, red de saneamiento y abastecimiento de agua municipal, a los que se proyecta conectar la instalación.

Las obras a realizar consisten en:

- Demolición del pavimento y muros actuales.
- Instalación y conexión a las redes de abastecimiento y saneamiento municipal.
- Pavimentación y firmes.

- Edificación.
- Estructuras.
- Equipamiento: báscula, contenedores y equipos oficina.
- Pintura.
- Urbanización y cerramientos.
- Seguridad contra incendios.
- Señalización y cartelería.

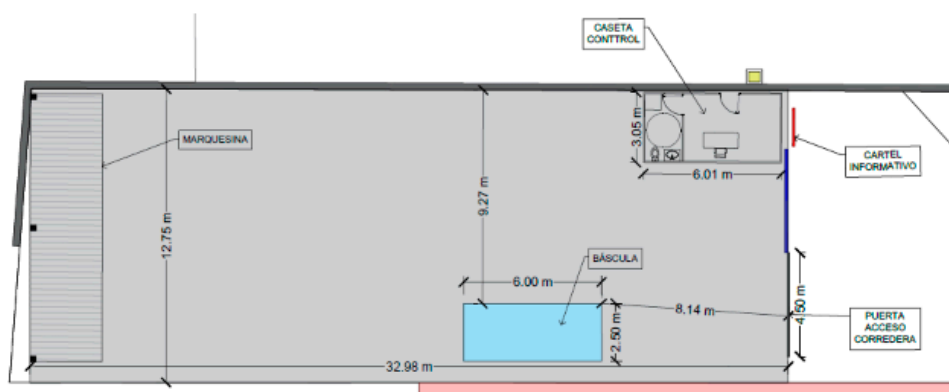

Planta de distribución del punto limpio. Fuente: Documento ambiental

3.2. Descripción del lugar.

El terreno es propiedad del Ayuntamiento de Alcántara, está localizado a las afueras de esta localidad, en el polígono industrial La Atalaya, clasificado como urbano de uso industrial. La parcela tiene una superficie total de 2.028 metros cuadrados, de los que el punto limpio ocupará 396 metros cuadrados.

El polígono se localiza sobre un terreno llano, sin arbolado, rodeado de cultivos de secano y de la Zona de Especial Protección para las Aves (ZEPA) y Zona Especial de Conservación (ZEC) denominadas "Llanos de Alcántara y Brozas".

No se tiene conocimiento de restos arqueológicos próximos.

3.3. Estudio de alternativas.

Se descarta la alternativa de no actuación por considerar que el punto limpio es un servicio necesario para la población de Alcántara.

La alternativa planteada es la reutilización del emplazamiento actual del RCD para construir el punto limpio. Esta área ya está antropizada y no se han identificado afecciones relevantes al medio ambiente debidas al desarrollo de proyecto.

3.4. Características del potencial impacto.

— Red Natura 2000 y Áreas Protegidas.

El área del proyecto linda con los espacios de la Red Natura 2000, Zona de Especial Protección para las Aves (ZEPA) y Zona Especial de Conservación (ZEC) denominadas "Llanos de Alcántara y Brozas".

No se ha detectado la existencia de valores ambientales destacables y por ello se considera que, con la aplicación de medidas preventivas y correctoras, el proyecto no es susceptible de causar degradaciones sobre los hábitats ni alteraciones significativas sobre las especies por las que se han declarado los lugares de la Red Natura 2000, y que resulta compatible con los planes de protección vigentes de las especies presentes.

— Sistema hidrológico y calidad de las aguas.

El área de estudio está en el área de captación de la zona sensible Embalse de Cedillo – ES030ZSENESECM555 y en la zona de abastecimiento E. Cedillo – Tajo – ES030ZCCM0000001008, zonas protegidas recogidas en el PHT 2023-2027. El cauce más próximo dista más de 200 metros de la instalación.

El proyecto no prevé vertidos, no se realizan actividades que generen líquidos residuales. Las aguas sucias sanitarias se conducirán a la red de saneamiento municipal, los derrames contaminantes accidentales quedarán retenidos en la solera de hormigón y en la arqueta de lixiviados, hasta que se entreguen a un gestor de residuos autorizado. Con la aplicación de las medidas contempladas en este informe las masas de agua superficiales no se verán afectadas por el proyecto.

— Masas de agua subterránea.

La parcela no se encuentra sobre ninguna masa de agua subterránea catalogada y en el Mapa Hidrogeológico de Extremadura se califica el área como Depósitos volcánicos y volcano-sedimentarios de Ossa Morena y serie Flychoide, alternancia de grauwacas y lutitas del Complejo Esquisto-Grauwáquico de la Zona Centro Ibérica. Semipermeable.

Con la aplicación de las medidas contempladas en este informe las masas de agua subterráneas no se verán afectadas por el proyecto.



— Suelo.

La superficie de suelo a afectar forma parte de un polígono industrial y está ya pavimentada. Al no disponer de cubierta edáfica natural el impacto no es significativo.

— Fauna.

No se prevé la alteración de valores faunísticos relevantes debido a la antropización previa de la zona.

— Vegetación.

La vegetación presente en el área ya está limitada por el uso actual por lo que el impacto no es significativo.

— Paisaje.

La instalación forma parte de un polígono industrial y no incrementa el impacto paisajístico de este. Se considera el impacto no significativo.

— Calidad del aire, ruido y contaminación lumínica.

La calidad del aire se verá afectada por la emisión de partículas derivadas del trabajo con maquinaria y por gases derivados de la combustión en los motores de vehículos y maquinaria, tanto en las obras como en la fase de funcionamiento del punto limpio. El ruido proviene del trabajo con maquinaria.

Una vez concluidas las obras la mayor parte de esta afección desaparece, no obstante, se incorporan en este informe medidas para mitigar estos efectos.

— Patrimonio arqueológico y dominio público.

Si bien no existe registro de patrimonio arqueológico en el área, se introduce en el condicionado del presente informe de impacto ambiental una medida de cara a la protección del patrimonio arqueológico no detectado.

— Consumo de recursos y cambio climático.

La fase de obra supondrá un efecto directo, puntual y negativo sobre el cambio climático, al generarse emisiones debidas a la actividad. Este impacto se produce a corto plazo, durante poco tiempo y es reversible.

— Medio socioeconómico.

El impacto para este medio es positivo por el incremento de la actividad económica durante la construcción y especialmente por la mejora de la gestión de los residuos en el municipio.

— Sinergias.

Al tratarse de un proyecto en una zona puntual no se esperan efectos sinérgicos y/o acumulativos como consecuencia de su ejecución.

— Vulnerabilidad del proyecto. Riesgos de accidentes graves o catástrofes.

Con relación al apartado sobre la vulnerabilidad del proyecto, de conformidad con lo estipulado en la Ley 9/2018, de 5 de diciembre, por la que se modifica la Ley 21/2013, de 9 de diciembre, de evaluación ambiental, se cumplirá lo referido a la vulnerabilidad del proyecto frente a catástrofes naturales y accidentes graves del proyecto, así como las medidas para mitigar el efecto adverso significativo sobre el medio ambiente.

En conclusión, se trata de una actividad que no tiene efectos adversos significativos sobre el medio ambiente, siempre que se apliquen las medidas recogidas en el apartado 4 "Condiciones y medidas para prevenir, corregir y compensar los efectos sobre el medioambiente". Igualmente, el proyecto no afecta a espacios de la Red Natura 2000. Por ello, del análisis técnico se concluye que no es preciso someter el proyecto a evaluación de impacto ambiental ordinaria.

4. Condiciones y medidas para prevenir, corregir y compensar los efectos sobre el medioambiente.

4.1. Condiciones de carácter general.

Deberán cumplirse todas las medidas protectoras y correctoras descritas en el documento ambiental, en tanto no entren en contradicción con el condicionado del presente informe.

No se realizará ningún tipo de obra auxiliar sin contar con su correspondiente informe, según la legislación vigente.

La obra deberá ceñirse a lo establecido en la correspondiente normativa en materia urbanística del municipio.

El incumplimiento de las condiciones de este informe puede ser constitutivo de una infracción administrativa de las previstas en la Ley 16/2015, de 23 de abril, de protección ambiental de la comunidad autónoma de Extremadura.

El Servicio de Prevención, Calidad Ambiental y Cambio Climático, en cumplimiento de la Ley 16/2015, de 23 de abril, de protección ambiental de la Comunidad Autónoma de Extremadura, podrá exigir la adopción de nuevas medidas protectoras, correctoras o complementarias, al objeto de evitar o minimizar posibles impactos no detectados ni contemplados en el presente informe.

Si durante la ejecución del proyecto o la fase de explotación se detectara la presencia de alguna especie incluida en el Catálogo Regional de Especies Amenazadas de Extremadura que pudiera verse afectada por el mismo, se estará a lo dispuesto por el personal técnico de la Dirección General de Sostenibilidad, previa comunicación de tal circunstancia.

Se informará a todo el personal implicado en la ejecución de este proyecto del contenido del presente informe de impacto ambiental, de manera que se ponga en su conocimiento las medidas que deben adoptarse a la hora de realizar los trabajos. Asimismo, se dispondrá de una copia del presente informe en el lugar donde se desarrollen los trabajos.

Deberá tenerse en cuenta la normativa en materia de incendios forestales, Decreto 260/2014, de 2 de diciembre, por el que se regula la prevención de los incendios forestales en la Comunidad Autónoma de Extremadura y modificaciones posteriores, así como el Decreto 52/2010, de 5 de marzo, por el que se aprueba el plan de lucha contra incendios forestales de la Comunidad Autónoma de Extremadura (Plan INFOEX), y modificaciones posteriores.

Deberá aplicarse toda la normativa relativa a ruidos tanto en fase de obra como de explotación. Se cumplirá la normativa al respecto, entre las cuales se encuentran el Decreto 19/1997, de 4 de febrero, de Reglamentación de Ruidos y Vibraciones de Extremadura y la Ley 37/2003, de 17 de noviembre, del Ruido.

En la construcción del cerramiento, además de los condicionantes citados, se deberá atender a lo dispuesto en el Decreto 226/2013, de 3 de diciembre, por el que se regulan las condiciones para la instalación, modificación y reposición de los cerramientos cinegéticos y no cinegéticos en la Comunidad Autónoma de Extremadura.

Se proyecta abastecimiento de agua de la red municipal. Si se decidiera en algún momento abastecer la instalación (o parte de ella) directamente del dominio público hidráulico (aguas superficiales o subterráneas), se deberá disponer de un título concesional de aguas, cuyo otorgamiento corresponde a la Confederación Hidrográfica y es a quién deberá solicitarse. Las modificaciones en el aprovechamiento de aguas de títulos concesionales en vigor requieren también autorización por ese mismo organismo.

4.2. Medidas en la fase de ejecución.

No se permite arrojar, depositar, enterrar o incinerar basuras, escombros o residuos de cualquier origen y naturaleza en las zonas de actuación. Se incluyen aquí residuos y derrames producto de operaciones de mantenimiento o reparación de la maquinaria de obra. Se deberá proceder a la retirada de cualquier tipo de residuo no biodegradable generado por la maquinaria u operarios, los cuales se almacenarán en condiciones adecuadas de higiene y seguridad mientras se encuentren en su poder, debiendo ser entregados a un gestor autorizado para su tratamiento adecuado, y disponer de acreditación documental de dicha entrega. En todo caso se cumplirá lo establecido en la Ley 7/2022, de 8 de abril, de residuos y suelos contaminados para una economía circular.

Se dispondrá de un plan de actuación que, en caso de vertidos accidentales facilite la acción rápida y eficaz, contando con los medios adecuados (tierras absorbentes, aspiradora de líquidos, etc.) para inertizar vertidos y derrames. Si fuera preciso se procederá a la retirada del suelo afectado y tratamiento por un gestor autorizado.

Los residuos de construcción y demolición que se pudieran generar durante la ejecución del proyecto se deberán separar adecuadamente y entregar a una planta de reciclaje autorizada para su tratamiento, cumpliendo en todo caso lo establecido en el Real Decreto 105/2008, de 1 de febrero, por el que se regula la producción y gestión de los residuos de construcción y demolición, y en el Decreto 20/2011, de 25 de febrero, por el que se establece el régimen jurídico de la producción, posesión y gestión de los residuos de construcción y demolición en la Comunidad Autónoma de Extremadura.

Se ejecutarán las medidas necesarias para conseguir la integración paisajística de todas las instalaciones, mediante el empleo de materiales acordes al entorno, evitando el uso de materiales reflectantes u otros elementos llamativos y de afección paisajística.

Si durante la ejecución de las obras se hallasen restos u objetos con valor arqueológico, el promotor y/o la dirección facultativa de la misma paralizarán inmediatamente los trabajos, tomarán las medidas adecuadas para la protección de los restos y comunicarán su descubrimiento en el plazo de cuarenta y ocho horas a la Consejería de Cultura, pudiese provocar sobre el patrimonio histórico y arqueológico, el promotor del proyecto deberá asumir el desarrollo de cuantas acciones encaminadas a la difusión, divulgación y socialización del conocimiento se consideren oportunas a juicio de la Dirección General de Bibliotecas, Archivos y Patrimonio Cultural a partir de las características que presenten las actuaciones arqueológicas autorizadas. En el caso de implementarse medidas destinadas a tales fines, éstas, aparecerán recogidas en los correspondientes informes de viabilidad arqueológica emitidos tras la ejecución del programa de medidas preventivas vinculadas al proyecto en trámite.

4.3. Medidas en fase de explotación.

Todas aquellas zonas de la instalación en donde vayan a desarrollarse actividades susceptibles de contaminar las aguas superficiales o subterráneas, deberán de estar debidamente impermeabilizadas y además confinadas para evitar desbordamientos hacia zonas no impermeabilizadas, o proceder de otras maneras tales que se evite la mencionada contaminación.

El proyecto prevé la evacuación de aguas sucias a la red municipal de saneamiento, por lo que se deberán cumplir las condiciones siguientes en relación a los vertidos:

- Queda prohibido con carácter general el vertido directo o indirecto de aguas y productos residuales susceptibles de contaminar las aguas continentales o cualquier otro elemento del dominio público hidráulico, salvo que se cuente con la previa autorización de la Confederación Hidrográfica del Tajo. Los vertidos efectuados en cualquier punto de la red de alcantarillado o de colectores gestionados por las Administraciones autonómicas o locales o por entidades dependientes de las mismas, deberán estar autorizados por el órgano autonómico o local competente.
- Deberá realizarse una adecuada gestión para evitar que las aguas de escorrentía pluvial incorporen contaminación adicional susceptible de contaminar las aguas continentales o cualquier otro elemento del dominio público hidráulico.
- Para el drenaje de las aguas pluviales se indica:
 - Las redes de saneamiento deberán ser estancas y separativas (red de saneamiento de aguas residuales separada de la red de drenaje de aguas pluviales). En el supuesto de que vaya a realizarse una red unitaria, se deberá disponer de algún método o dispositivo (por ejemplo, depósito Anti – DSU o tanque de tormentas, etc.) cuya función sea evitar el vertido de contaminantes al medio receptor durante sucesos de lluvia.
 - Se recomienda el empleo de técnicas de drenaje sostenible de aguas pluviales.
 - En la zona de almacenamiento de residuos bajo la marquesina, se deberá construir una cuneta perimetral en la solera de hormigón u otro sistema que permita recoger derrames y vertidos accidentales y conducirlos a una arqueta de lixiviados prevista en el proyecto, donde permanecerán hasta que se entreguen a un gestor homologado.

Deberán habilitarse las correspondientes áreas de almacenamiento para los residuos que llegan al punto limpio, en función de su tipología, clasificación y compatibilidad, para lo cual, el espacio dentro de la instalación estará compartimentado.

En el caso de que se recojan residuos peligrosos debe realizar la comunicación previa a esta Dirección General de Sostenibilidad según el artículo 35 de la Ley 7/2022, de 8 de abril, de residuos y suelos contaminados para una economía circular. Conforme al artículo 21 de esta ley, en el almacenamiento de estos residuos se tendrá en cuenta:

- El lugar destinado al almacenamiento de residuos peligrosos deberá estar protegido de la intemperie y disponer de sistemas de retención de vertidos y derrames. Los contenedores de residuos peligrosos líquidos serán estancos para evitar fugas y entrada de otros contenidos y estarán adecuadamente identificados.
- No superar el tiempo de almacenamiento de seis meses desde que se inicie el depósito de residuos en el lugar de almacenamiento debiendo constar la fecha de inicio en el archivo cronológico y también en el sistema de almacenamiento (jaulas, contenedores, estanterías, entre otros) de esos residuos. La gestión posterior de estos residuos la realizarán empresas que estén registradas conforme a lo establecido en dicha ley.

4.4. Medidas para la restauración una vez finalizada la actividad.

Al final de la vida útil de la instalación se deberá devolver el terreno a un estado que recupere un uso ambientalmente viable cumpliendo las medidas siguientes.

- Retirada de todos los residuos que hubiera depositados en el punto limpio.
- Las edificaciones e instalaciones existentes servirán para otro uso municipal, siempre que cumplan con los requisitos necesarios y normativas vigentes. En caso de no tener posibilidad de reutilización, se dismantelarán todas las instalaciones, entregando los residuos a gestor autorizado. En este caso se acondicionará la parcela para que recupere las características de uso del suelo urbano industrial.

4.5. Programa de vigilancia y seguimiento ambiental.

Se realizará una labor de seguimiento ambiental del proyecto, en la que se verificará la adecuada aplicación de medidas preventivas y correctoras propuestas, informando a esta administración si se estima oportuno.

Cualquier incidencia ambiental destacada deberá ser instantáneamente comunicada a las autoridades competentes y a la autoridad ambiental a la mayor brevedad posible, emitiendo un informe extraordinario con la descripción de la misma, de las medidas correctoras aplicadas y de los resultados finales observados.

La actividad será sometida a inspección, vigilancia y control, a efectos de comprobar que se realice según las condiciones recogidas en este informe de impacto ambiental. Se analizará y determinará la eficacia de las medidas establecidas, así como verificar la exactitud y corrección de la evaluación ambiental realizada.

Teniendo en cuenta todo ello, así como la no afección del proyecto a espacios de la Red Natura 2000, esta Dirección General de Sostenibilidad a propuesta del Servicio de Prevención, Calidad Ambiental y Cambio Climático, resuelve, de acuerdo con la evaluación de impacto ambiental simplificada practicada conforme a lo previsto en la subsección 2.ª de la sección 2.ª del capítulo VII del título I, tras el análisis realizado con los criterios del anexo X de la Ley 16/2015, de 23 de abril, de protección ambiental de la Comunidad Autónoma de Extremadura, mediante la formulación de un informe de impacto ambiental, que no es previsible que el proyecto de construcción de un punto limpio en el polígono industrial La Atalaya, de la localidad de Alcántara (Cáceres), cuyo promotor es Consorcio Medioambiente y Aguas Provincia de Cáceres – MASMEDIO, vaya a producir impactos adversos significativos sobre el medio ambiente, por lo que no se considera necesario someter el proyecto al procedimiento de evaluación de impacto ambiental ordinario.

El informe de impacto ambiental perderá su vigencia y cesará en la producción de los efectos que le son propios si, una vez publicado en el Diario Oficial de Extremadura, no se hubiera procedido a la autorización del proyecto en el plazo de cuatro años desde su publicación.

Su condicionado podrá ser objeto de revisión y actualización por parte del órgano ambiental cuando:

- Se produzca la entrada en vigor de nueva normativa que incida sustancialmente en el cumplimiento de las condiciones fijadas en el mismo.
- Cuando durante el seguimiento del cumplimiento del mismo se detecte que las medidas preventivas, correctoras o compensatorias son insuficientes, innecesarias o ineficaces.

De conformidad con lo dispuesto en el artículo 76.5 de la Ley 16/2015, de 23 de abril, de protección ambiental de la Comunidad Autónoma de Extremadura, el informe de impacto ambiental no será objeto de recurso alguno, sin perjuicio de los que, en su caso, procedan en vía administrativa o judicial frente al acto, en su caso, de autorización del proyecto.

El informe de impacto ambiental será objeto de publicación en el Diario Oficial de Extremadura y en la página web de la Consejería de Agricultura, Ganadería y Desarrollo Sostenible (<http://extremambiente.gobex.es/>).



El presente informe de impacto ambiental se emite a los solos efectos ambientales y en virtud de la legislación específica vigente, sin perjuicio de aquellas otras autorizaciones sectoriales o licencias que sean necesarias para la ejecución del proyecto.

Mérida, 17 de diciembre de 2025.

El Director General de Sostenibilidad,
GERMÁN PUEBLA OVANDO

