

RESOLUCIÓN de 19 de diciembre de 2025, de la Dirección General de Sostenibilidad, por la que se formula declaración de impacto ambiental del proyecto de "Modificado de puesta en riego de 148,7071 ha de olivar mediante aguas superficiales del río Guadiana, en el término municipal de Puebla de Alcocer (Badajoz)". Expte.: IA24/1957. (2025064624)

El proyecto de "Modificado de puesta en riego de 148,7071 ha de olivar mediante aguas superficiales del río Guadiana, en el término municipal de Puebla de Alcocer (Badajoz)", pertenece al grupo 1 "Silvicultura, agricultura, ganadería y acuicultura", epígrafe c) "Proyectos de gestión de recursos hídricos para la agricultura, incluida la transformación a regadío y la mejora o consolidación de regadío, que afecten a más de 100 ha", del anexo I del Real Decreto 445/2023, de 13 de junio, por el que se modifican los anexos I, II y III de la Ley 21/2013, de 9 de diciembre, de evaluación ambiental. En dicha normativa se establece la obligación de formular declaración de impacto ambiental, con carácter previo a la resolución administrativa que se adopte para la realización, o en su caso, autorización de las obras, instalaciones o actividades comprendidas en el citado anexo.

Es órgano competente para la formulación de la declaración de impacto ambiental relativo al proyecto, la Dirección General de Sostenibilidad de la Consejería de Agricultura, Ganadería y Desarrollo Sostenible de conformidad con lo dispuesto en el artículo 7.1.d) del Decreto 233/2023, de 12 de septiembre, por el que se establece la estructura orgánica de la Consejería de Agricultura, Ganadería y Desarrollo Sostenible y se modifica el Decreto 77/2023, de 21 de julio, por el que se establece la estructura orgánica básica de la Administración de la Comunidad Autónoma de Extremadura.

La presente declaración de impacto ambiental analiza los principales elementos considerados en la evaluación ambiental practicada: el estudio de impacto ambiental (en adelante, EsIA), el resultado de la información pública y de las consultas efectuadas.

A. Identificación del promotor, del órgano sustantivo y descripción del proyecto.

A.1. Promotor y órgano sustantivo del proyecto.

Los promotores del proyecto de "Modificado de puesta en riego de 148,7071 ha de olivar mediante aguas superficiales del río Guadiana, en el término municipal de Puebla de Alcocer (Badajoz)", son Diego Romero Álvarez, Aurora Delgado Romero, Concepción Delgado Romero, Alfredo Álvarez del Río, José M.^a Gallardo Tercero, Juan Francisco Gutiérrez Rodríguez y Los Matos, SL.

El órgano competente para el otorgamiento de la concesión de aguas para riego es la Confederación Hidrográfica del Guadiana (en adelante CHG).

Por otra parte, a la Dirección General de Infraestructuras Rurales de la Consejería de Gestión Forestal y Mundo Rural de la Junta de Extremadura, le corresponde la planificación de los recursos hidráulicos con interés agrario, dentro del ámbito de las competencias propio de la Comunidad Autónoma. También las competencias derivadas de la aplicación de la Ley 6/2015, de 24 de marzo, Agraria de Extremadura, en relación con las actuaciones en materia de regadíos.

A.2. Localización y descripción del proyecto.

La finca se encuentra situada en el término municipal de Puebla de Alcocer, accediéndose a ella a través de la carretera N-430 siguiendo la pista del Canal de las Dehesas con dirección norte, en el punto que dicho canal corta la carretera mencionada.

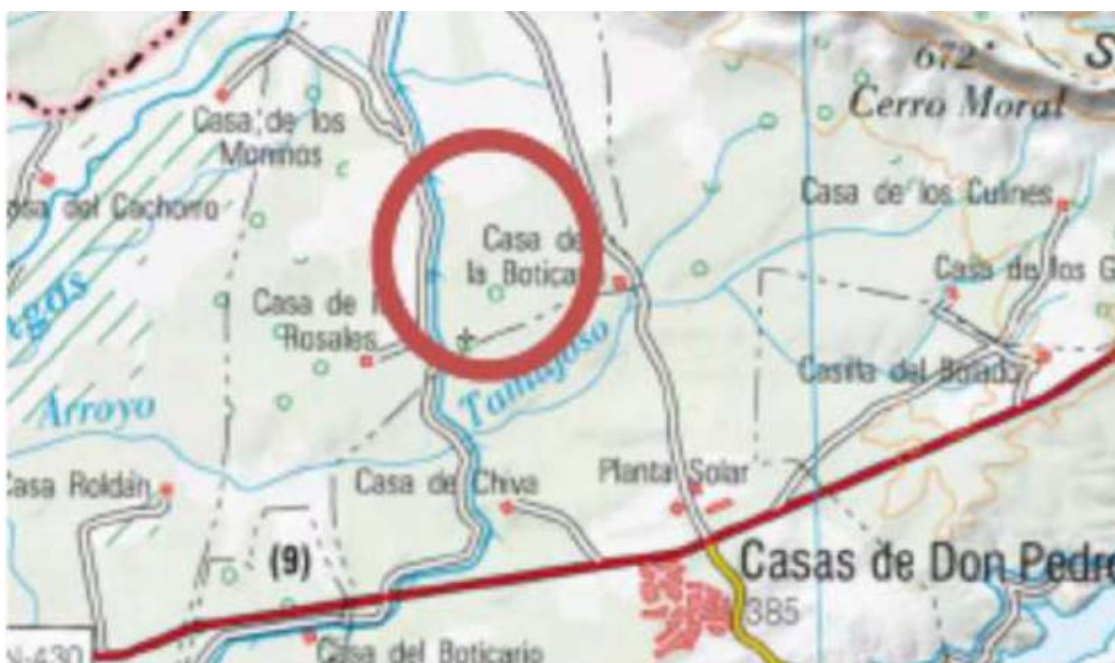

Plano 1. Localización zona de actuación. (Fuente EsIA)

Las parcelas objeto del modificado tienen un total de 148,7071 has, de las que ya tienen concesión (CONC. 48/04) una superficie de 86,1865 has. Se riega actualmente desde el Canal de las Dehesas. El cultivo a regar es olivar.

Las parcelas y las superficies en el polígono 7 del término municipal de Puebla de Alcocer son las siguientes:



| PAR. | PROMOTOR | SUPERFICIE SIGPAC (has) | SUPERFICIE RIEGO (has) | CONC. |
|-------|-------------------------------------|----------------------------|---------------------------|-------|
| 323 | LOS MATOS DELGADO SL | 4,8132 | 4,6459 | |
| 325 | ALVAREZ DEL RIO, ALFREDO | 0,3964 | 0,4500 | 48/04 |
| 326 | GUTIERREZ RODRIGUEZ, JUAN FRANCISCO | 10,3918 | 10,1900 | |
| 332 | GUTIERREZ RODRIGUEZ, JUAN FRANCISCO | 9,7794 | 9,7793 | |
| 333 | GUTIERREZ RODRIGUEZ, JUAN FRANCISCO | 5,0275 | 4,9900 | |
| 334 | ROMERO ALVAREZ, DIEGO | 21,9776 | 21,9575 | 48/04 |
| 335 | GALLARDO TERCERO, JOSE MARIA | 20,5072 | 20,4410 | 48/04 |
| 339 | DELGADO ROMERO, AURORA | 7,7631 | 7,6746 | 48/04 |
| 341 | ALVAREZ DEL RIO, ALFREDO | 7,0519 | 7,0500 | 48/04 |
| 343 | LOS MATOS DELGADO SL | 5,9799 | 5,9799 | |
| 344 | DELGADO ROMERO, AURORA | 4,2737 | 4,4501 | 48/04 |
| 348 | LOS MATOS DELGADO SL | 9,3082 | 9,3082 | |
| 353 | ALVAREZ DEL RIO, ALFREDO | 6,1516 | 5,9390 | 48/04 |
| 448 | DELGADO ROMERO, CONCEPCION | 65,2862 | 17,7400 | 48/04 |
| 449 | GALLARDO TERCERO, JOSE MARIA | 18,1116 | 18,1116 | |
| TOTAL | | 196,8193 | 148,7071 | |

Tabla 1. Relación de promotores y parcelas. (Fuente: EsIA)

La superficie objeto de la ampliación de la concesión sería:

| PROMOTOR | SUPERFICIE RIEGO (has) |
|-------------------------------------|---------------------------|
| LOS MATOS DELGADO SL | 19,9340 |
| GUTIERREZ RODRIGUEZ, JUAN FRANCISCO | 25,3700 |
| GALLARDO TERCERO, JOSE MARIA | 18,1116 |
| TOTAL | 63,4156 |

Tabla 2. Relación superficie objeto de ampliación (Fuente: EsIA)

La superficie de transformación en riego, en el paraje "Los Matos", es de 148,7071 ha de olivar, que se distribuyen en 3 sectores de riego, según los 3 promotores y cada uno de ellos con subsecciones.

Los recursos hidráulicos se toman desde el río Guadiana (Canal de las Dehesas). Los volúmenes de la concesión según proyecto presentado en la CHG son:

| CONCESIONARIO | VOL (m³) 48/04 | VOL (m³) AMPLIACION MODIF. 48/04 |
|------------------------------------|-------------------|--|
| DIEGO ROMERO ALVAREZ | 65.873,00 | 65.873,00 |
| AURORA DELGADO ROMERO | 36.360,00 | 36.360,00 |
| CONCESPCION DELGADO ROMERO | 53.220,00 | 53.220,00 |
| ALFREDO ALVAREZ DEL RIO | 41.558,00 | 41.558,00 |
| JOSE MARIA GALLARDO TERCERO | 61.548,00 | 42.000,82 |
| LOS MATOS DELGADO SL | 0,00 | 41.748,48 |
| JUAN FRANCISCO GUTIERREZ RODRIGUEZ | 0,00 | 61.290,55 |
| VOLUMEN TOTAL (m3) | 258.560,00 | 342.680,89 |

Tabla 3. Relación de los volúmenes y modificaciones de concesión (Fuente: EsIA)



Las actuaciones finalmente proyectadas tras el proceso de evaluación, objeto de la presente Resolución, son las siguientes:

— Los Matos Delgado:

- Se trata de un concesionario de nuevo ingreso, el cual introduce 19,9340 ha de olivar.
- Este olivar es muy similar a las plantaciones que se encuentran dentro de la concesión actualmente.
- Las características principales de la plantación total de este concesionario, y que supone modificación de la concesión:
 - Dotación máxima anual ($\text{m}^3/\text{ha}/\text{año}$): 2.094,34.
 - Superficie (has): 19,934.
 - Marco de plantación: 7 x 7 m.
 - Volumen anual (m^3): 41.748,48.
 - Energía: instalación de placas solares.

— Juan Francisco Gutiérrez Rodríguez:

- Las características principales de la plantación total de este concesionario, y que supone modificación de la concesión:
 - Dotación máxima anual ($\text{m}^3/\text{ha}/\text{año}$): 2.440,70.
 - Superficie (has): 25,37.
 - Marco de plantación: En las parcelas 326 y 332, el cultivo existente es olivar tradicional en marco real de 8,5 * 8,5 metros. En la 333 la plantación existente posee un marco más irregular y denso, rondando los 7,8*7,8 metros.
 - Volumen anual (m^3): 61.920,55.
 - Energía: energía eléctrica procedente de LAMT.

— José María Gallardo Tercero:

- Este promotor ya tiene una superficie incluida en la Concesión CONC 48/04 de 20,5160 ha con un volumen de 22.453,72 m^3 .

- Las características principales de la plantación total de este concesionario, y que supone modificación de la concesión:
 - Dotación máxima anual ($\text{m}^3/\text{ha}/\text{año}$): $1.094,45 + 1.079,26 = 2.173,71$.
 - Superficie (has): 18,1116.
 - Marco de plantación: El olivar de su propiedad contenido en la Concesión de Aguas Superficiales actualmente es tradicional de marco 8x8 m, y el olivar a introducir en la ampliación sería de 7 x 6.
 - Volumen anual (m^3): $22.453,72\text{m}^3 + 19.547,14\text{m}^3 = 42.000,86$.
 - Energía: actualmente toma la electricidad de la red eléctrica y continuará en la ampliación.

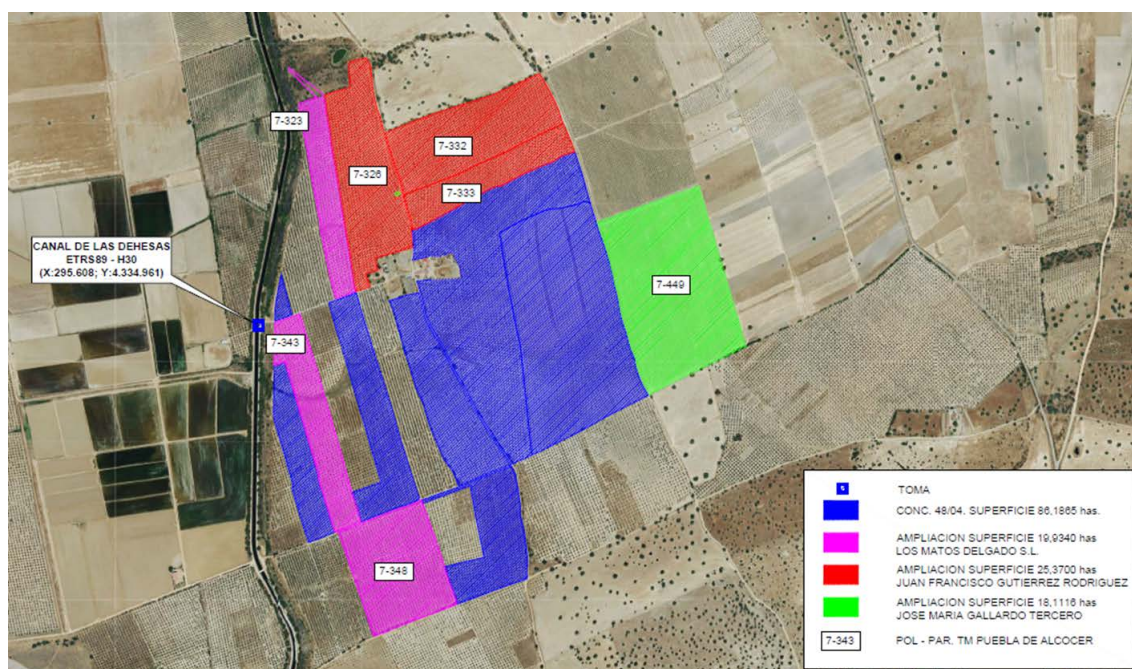

Plano 1. Plano general del proyecto (Fuente: EsIA)

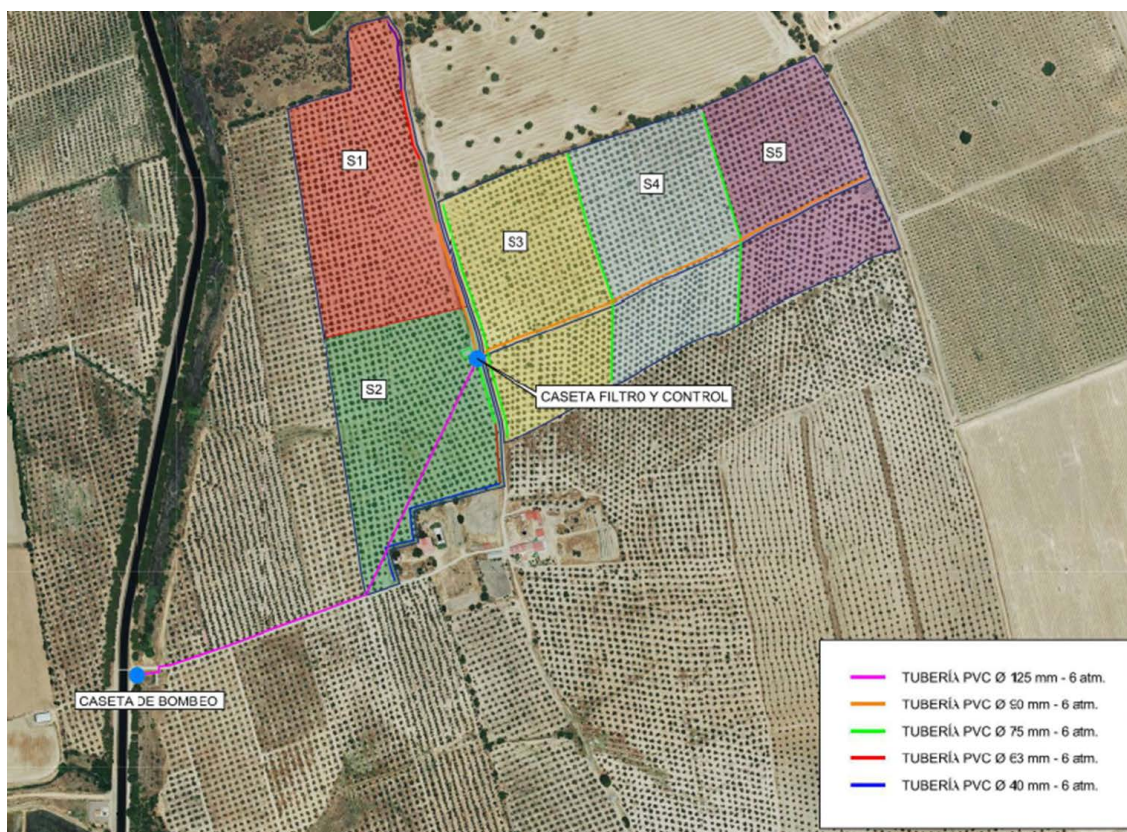

Plano 2. Sectorización y sistema de riego de Juan Francisco Gutiérrez Rodríguez (Fuente: EsIA)

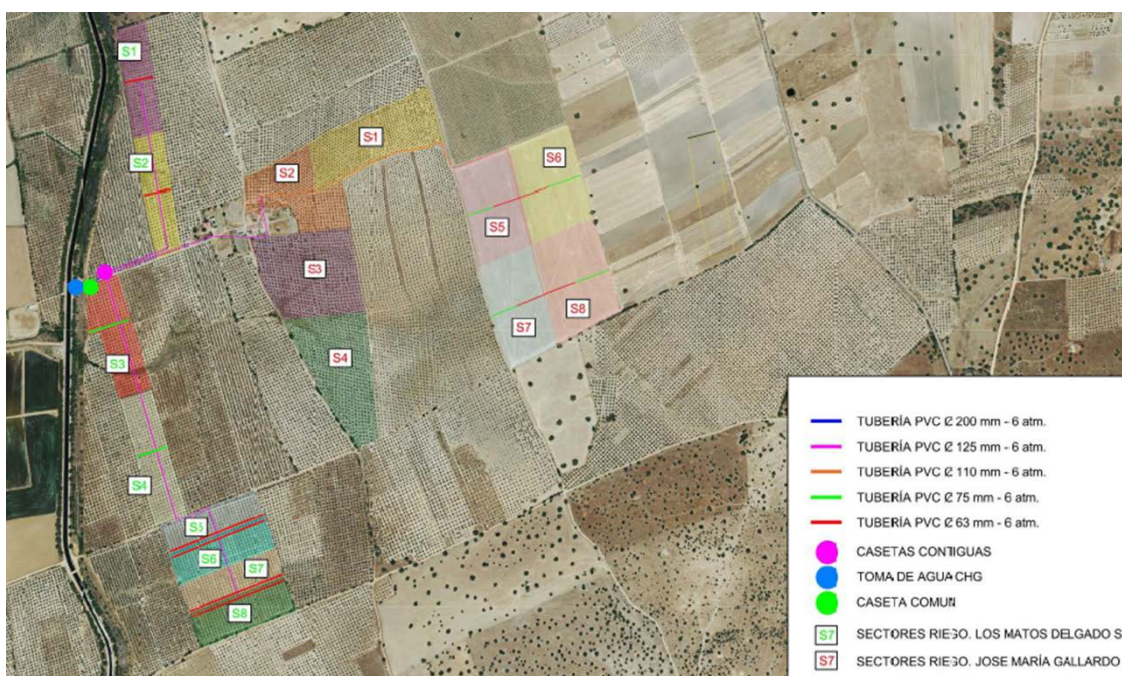

Plano 3. Sectorización y sistema de riego de Los Matos Delgado S.L. y José María Gallardo Tercero (Fuente: EsIA)

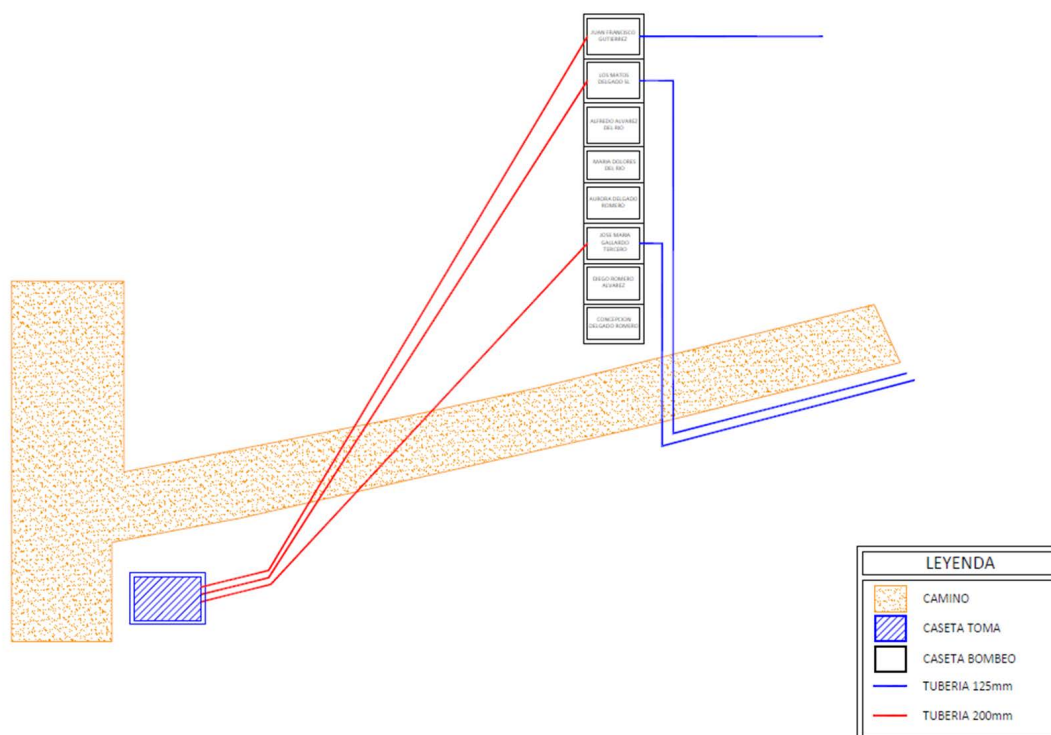

Plano 4. Características de la toma y diversificación en cada promotor (Fuente: EsIA)

El objetivo del proyecto consiste en la modificación de una concesión de aguas superficiales, en 148,7071 ha de olivar, con un marco de plantación diferente según el promotor e indicado anteriormente. La concesión se solicitó ante el Órgano de cuenca (CHG) en el año 2004 con expediente CONC 48/04.

A continuación, se describen las instalaciones proyectadas:

1. Toma de agua.

El agua disponible para el riego de la finca, y para todos los promotores, procede de una toma de aguas superficiales que se encuentra en la margen derecha del Canal de las Dehesas, en el pk 38,400. Las coordenadas donde se encuentra la toma son las siguientes:

| Coordenadas UTM (Huso 30 ETRS89) | |
|----------------------------------|-----------|
| X | 295.608 |
| Y | 4.334.961 |

Tabla 4. Coordenadas toma de aguas superficiales (Fuente: EsIA)

2. Caseta de riego.

Se trata de una caseta común para todos los concesionarios, y se trata de casetas contiguas agrupadas en una misma edificación. En ella se ubican los distintos grupos de bombeo. Estos equipos existen ya en la actualidad, por lo que no hay modificación.

3. Red de tuberías de riego.

La red de tuberías permanece exactamente igual, incluyendo las tuberías de la nueva superficie a añadir.

Toda esta red va enterrada en zanjas a 1,00 m de profundidad y dichas zanjas se realizarán con máquina retroexcavadora, con una anchura de 0,4 m, suficiente para que puedan ajustarse con las debidas garantías las uniones de los tubos.

- Tubería conexión toma-caseta de bombeo: PVC 200 mm.
- Tubería caseta de bombeo-cabezal de riego: PVC 125 mm.
- Tubería principal: PVC 110 mm.
- Tubería secundaria:
 - Sectores 1, 2, 3, 4: se encuentra instaladas, todas de PVC.
 - Sectores 5, 6, 7, 8: PEAD 63 mm.
- Tuberías portagoteros:
 - Material y diámetro: PEBD 20 mm.
 - Caudal goteros: 8 l/h
 - N.º goteros: 2/árbol

4. Instalaciones auxiliares.

Reguladores de presión, ventosas, equipo de filtrado, equipo de fertirrigación, suministro eléctrico (conexión a red eléctrica pública y placas solares, según el concesionario, indicado con anterioridad), automatismos y contador volumétrico.

B. Resumen del resultado del trámite de información pública y consultas a las Administraciones públicas afectadas y a las personas interesadas.

**B.1. Trámite de información pública.**

Según lo establecido en el artículo 66 de la Ley 16/2015, de 23 de abril, de protección ambiental de la Comunidad Autónoma de Extremadura, la Dirección General de Sostenibilidad, como órgano ambiental, realizó la información pública del EsIA mediante anuncio que se publicó en el DOE n.º 55, de jueves 20 de marzo de 2025, no habiéndose recibido alegaciones durante este trámite.

B.2. Trámite de consultas a las Administraciones Públicas.

Con fecha 2 de noviembre de 2024, los promotores del proyecto remitieron a la Dirección General de Sostenibilidad, el documento ambiental del proyecto con objeto de determinar la necesidad de sometimiento al procedimiento de evaluación de impacto ambiental.

Dando cumplimiento a lo establecido en el artículo 67 de la Ley 16/2015, de 23 de abril, de protección ambiental de la Comunidad Autónoma de Extremadura, la Dirección General de Sostenibilidad, simultáneamente al trámite de información pública, consultó a las Administraciones Públicas afectadas. Las consultas realizadas se relacionan en la tabla adjunta. Se han señalado con una "X" aquellas Administraciones Públicas que han emitido informe en respuesta a dichas consultas.

| Relación de consultados | Respuestas |
|---|------------|
| Servicio de Conservación de la Naturaleza y Áreas Protegidas. Dirección General de Sostenibilidad | X |
| Confederación Hidrográfica del Guadiana | X |
| Servicio de Infraestructuras del Medio Rural. Dirección General de Infraestructuras Rurales. | X |
| Servicio de Prevención y Extinción de Incendios Forestales. Dirección General de Gestión Forestal y Defensa Contra los Incendios. | - |
| Servicio de Ordenación y Gestión Forestal. Dirección General de Gestión Forestal y Defensa Contra los Incendios. | X |
| Servicio de Regadíos. Dirección General de Infraestructuras Rurales. | - |
| Dirección General de Bibliotecas, Archivos y Patrimonio Cultural | X |
| Servicio de Urbanismo. Dirección General de Urbanismo, Ordenación del Territorio y Agenda Urbana. | X |
| Servicio de Ordenación del Territorio. Dirección General de Urbanismo, Ordenación del Territorio y Agenda Urbana. | X |



| Relación de consultados | Respuestas |
|--|------------|
| Servicio de Caza, Pesca y Acuicultura. Dirección General del Mundo Rural, Caza, Pesca y Tauromaquia. | X |
| Ayuntamiento de Puebla de Alcocer | - |

Tabla 5. Relación Organismos consultados y respuestas recibidas (Fuente: Elaboración propia)

A continuación, se resumen los aspectos ambientales más significativos contenidos en los informes recibidos.

1. El Servicio de Infraestructuras del Medio Rural, de la Dirección General de Infraestructuras Rurales, emitió informe con fecha de 12 de marzo de 2025, en el que informaban que el proyecto sometido a estudio no afecta a ninguna de las Vías Pecuarias deslindadas y clasificadas que discurren por el citado término municipal.
2. Con fecha de 14 de marzo de 2025, el Servicio de Urbanismo de la Dirección General de Urbanismo, Ordenación del Territorio y Agenda Urbana, emite informe indicando que:
 - En el término municipal de Puebla de Alcocer se encuentra actualmente vigente las Normas Subsidiarias aprobadas definitivamente por Resolución de 24 de agosto de 1993, de la Comisión de Urbanismo, publicado en el DOE n.º 129, de 6 de noviembre de 1993.
 - En virtud de lo establecido en los artículos 143.3.a), 145.1 y 164 de la Ley 11/2018, de 21 de diciembre, de ordenación territorial y urbanística sostenible de Extremadura, corresponde al municipio de Puebla de Alcocer realizar el control de legalidad de las actuaciones, mediante el procedimiento administrativo de control previo o posterior que en su caso corresponda, comprobando su adecuación a las normas de planeamiento y al resto de legislación aplicable.
3. Con fecha 31 de marzo de 2025, la Dirección General de Bibliotecas, Archivos y Patrimonio Cultural remite informe, el cual indica que no se ha recibido en esa Dirección General por parte del equipo redactor del EsIA consultas sobre los posibles valores patrimoniales existentes en el área de afección del proyecto. Además, añade que el documento remitido no identifica posibles impactos potenciales del proyecto.

Dada la presencia de yacimientos en las proximidades del proyecto, la extensión de las actuaciones, y con objeto de caracterizar posibles afecciones del proyecto sobre el patrimonio arqueológico no detectado en superficie que pudiera verse afectado durante el transcurso de las obras, se deberán llevar a cabo las siguientes medidas preventivas, con carácter previo a la ejecución de las obras:

- Realización de una prospección arqueológica con carácter intensivo que será llevada a cabo por técnicos especializados en toda la zona de afección, así como áreas de servidumbres, zonas de paso para maquinaria, acopios y préstamos para localizar, delimitar y caracterizar los yacimientos arqueológicos, paleontológicos o elementos etnográficos que pudieran localizarse a tenor de estos trabajos. La finalidad de estas actuaciones previas será determinar con el mayor rigor posible la afección del proyecto respecto a los elementos patrimoniales detectados.
- Una vez realizada esta prospección arqueológica será remitido informe técnico preceptivo a la Dirección General de Bibliotecas, Archivos y Patrimonio Cultural con copia, en su caso, al organismo que tuviera delegada esas competencias en función del ámbito de actuación de la actividad. En el caso de que estos trabajos confirmaran la existencia de restos arqueológicos que pudieran verse afectados por las actuaciones derivadas del proyecto de referencia, el informe incluirá obligatoriamente una primera aproximación cronocultural de los restos localizados y se definirá la extensión máxima del yacimiento en superficie.
- Una vez recibido el informe señalado en el apartado anterior, se cursará, si procede, visita de evaluación con carácter previo y con posterioridad, se emitirá por técnicos del Servicio de Patrimonio Cultural y Archivos Históricos el preceptivo documento de viabilidad arqueológica con indicación de los criterios técnicos y metodológicos que deberán adoptarse por el promotor para el correcto desarrollo de la actividad propuesta.

Para finalizar, añaden que será el promotor quien deberá asumir el desarrollo de cuántas acciones encaminadas a la difusión, divulgación y socialización del conocimiento se consideren oportunas a juicio de la Dirección General de Bibliotecas, Archivos y Patrimonio Cultural a partir de las características que presenten las actuaciones arqueológicas autorizadas.

Y concluye el informe proponiendo que la ejecución del proyecto se condicione al estricto cumplimiento de las medidas preventivas indicadas (las cuales han sido incorporadas a la presente Resolución) y a la asunción de las mismas por parte de la entidad promotora.

4. Con fecha 8 de abril de 2024, el Servicio de Ordenación del Territorio de la Dirección General de Urbanismo, Ordenación del Territorio y Agenda Urbana, emite informe en el que se indica que no se detecta afección sobre ningún Plan Territorial ni Proyecto de Interés Regional con aprobación definitiva (Ley 15/2001, de 14 de diciembre, del Suelo y Ordenación del Territorio de Extremadura, con modificaciones posteriores).



Asimismo, no se detecta afección sobre ningún instrumento de ordenación territorial general (Plan Territorial), de ordenación territorial de desarrollo (Plan de Suelo Rústico, Plan Especial de Ordenación del Territorio) ni de intervención directa (Proyecto de Interés Regional) de la Ley 11/2018, de 21 de diciembre, de ordenación territorial y urbanística sostenible de Extremadura, en vigor desde el 27 de junio de 2019.

Ahora bien, actualmente se halla en redacción, por Resolución de 27 de septiembre de 2023, del Consejero, por la que se acuerda la redacción del Plan Territorial de La Siberia, ámbito territorial en el que se incluye el término municipal de Puebla de Alcocer (Badajoz) y que establecerá una nueva regulación cuando se apruebe definitivamente.

5. Con fecha de 22 de abril de 2025, el Servicio de Caza, Pesca y Acuicultura de la Dirección General del Mundo Rural, Caza, Pesca y Tauromaquia, emite informe en el que se indica que es responsabilidad del titular del aprovechamiento que la nueva infraestructura de riego cuente con los medios necesarios para impedir la entrada y dispersión de peces en la captación de agua y su distribución, indicando una serie de medidas incluidas en la presente resolución.
6. El Servicio de Ordenación y Gestión Forestal de la Dirección General de Gestión Forestal y Defensa Contra los Incendios emitió informe con fecha de 23 de mayo de 2025, en el que indicaban, una vez descrita la actividad solicitada, que indican que, según la toma de datos del Agente del Medio Natural (19/03/2025) confirma que el olivar existe desde hace años en todas las parcelas, excepto en la 449. Esta parcela se encuentra cultivada de cereal, presentando en su linde este y sur encinas adultas en buen estado fitosanitario, acompañadas de olivilla y charnecas.

Además indican, a partir de estos datos, y vistas las ortofotos históricas, observamos 2 situaciones:

- Parcela 449: plantación y puesta en riego de olivar en parcela sin presencia de arbolado forestal (salvo en las lindes) de forma que no se considera cambio de uso conforme al Decreto 57/2018.
- Resto de superficie: puesta en riego de terreno dedicado a cultivo leñoso permanente desde hace tiempo.

En ambos casos la afección forestal es mínima y se informa favorablemente. No obstante, deberán cumplirse las condiciones incluidas en la presente resolución.

7. Con fecha 24 de mayo de 2025, el Servicio de Conservación de la Naturaleza y Áreas Protegidas de la Dirección General de Sostenibilidad, emite informe (CN 25/2090) en el

que, una vez descrita la actividad solicitada, indican que ésta no se localiza dentro de la Red Natura 2000 y de otras Áreas Protegidas ni tiene constancia de que haya valores naturales reconocidos en la Ley 42/2007, de 13 de diciembre, del Patrimonio Natural y de la Biodiversidad en la superficie solicitada.

La actividad propuesta no se prevé que afecte a ningún lugar de la Red Natura 2000 ni a ninguno de los valores naturales reconocidos en el Catálogo Regional de Especies Amenazadas (Decreto 37/2001).

Visto todo lo anterior, la Dirección General de Sostenibilidad de la Consejería de Agricultura, Ganadería y Desarrollo Sostenible, de acuerdo con lo previsto en el artículo 56 quater de la Ley 8/1998, de 26 de junio, de Conservación de la Naturaleza y de espacios naturales de Extremadura, y en el Decreto 110/2015, de 19 de mayo, por el que se regula la red ecológica europea Natura 2000 en Extremadura, informa favorablemente la modificación de puesta en riego de 149,6021 ha de olivar con aguas procedentes del Canal de las Dehesas en la Finca "Los Matos" ubicada dentro del término municipal de Puebla de Alcocer (Badajoz), ya que no es susceptible de afectar de forma apreciable a los lugares incluidos en la Red Natura 2000, siempre que se cumplan las medidas indicadas en la presente Resolución.

8. La Confederación Hidrográfica del Guadiana (CHG), a través de la Comisaría de Aguas, remite informe con fecha 2 de junio de 2025, en el que indican que el cauce de un arroyo tributario del arroyo de las Angosturas discurre a unos 370 m al oeste de la zona de actuación, por lo que no se prevé afección física alguna a cauces que constituyan el DPH del Estado, definido en el artículo 2 del Real Decreto Legislativo 1/2001, de 20 de julio, por el que se aprueba el texto refundido de la Ley de Aguas (TRLA), ni a las zonas de servidumbre y policía.

De acuerdo con los artículos 6 y 7 del Reglamento del DPH, aprobado por el RD 849/1986, de 11 de abril, los terrenos (márgenes) que lindan con los cauces están sujetos en toda su extensión longitudinal a:

- Una zona de servidumbre de 5 metros de anchura para uso público, con los siguientes fines: protección del ecosistema fluvial y del DPH; paso público peatonal, vigilancia, conservación y salvamento; y varado y amarre de embarcaciones en caso de necesidad.
- Una zona de policía de 100 metros de anchura medidos horizontalmente a partir del cauce (que incluye también la zona de servidumbre) en la que se condiciona el uso del suelo y las actividades que se desarrollen.

La zona de actuación se ubica fuera de la zona Regable Centro, aunque adyacente al canal de las Dehesas, desde el que se realiza la toma del recurso. Deberán respetarse todas las infraestructuras de regadío, así como sus zonas expropiadas. (ver Plano 5). Se cuenta con informe favorable de la Dirección Técnica del organismo, de fecha 15/12/2022.

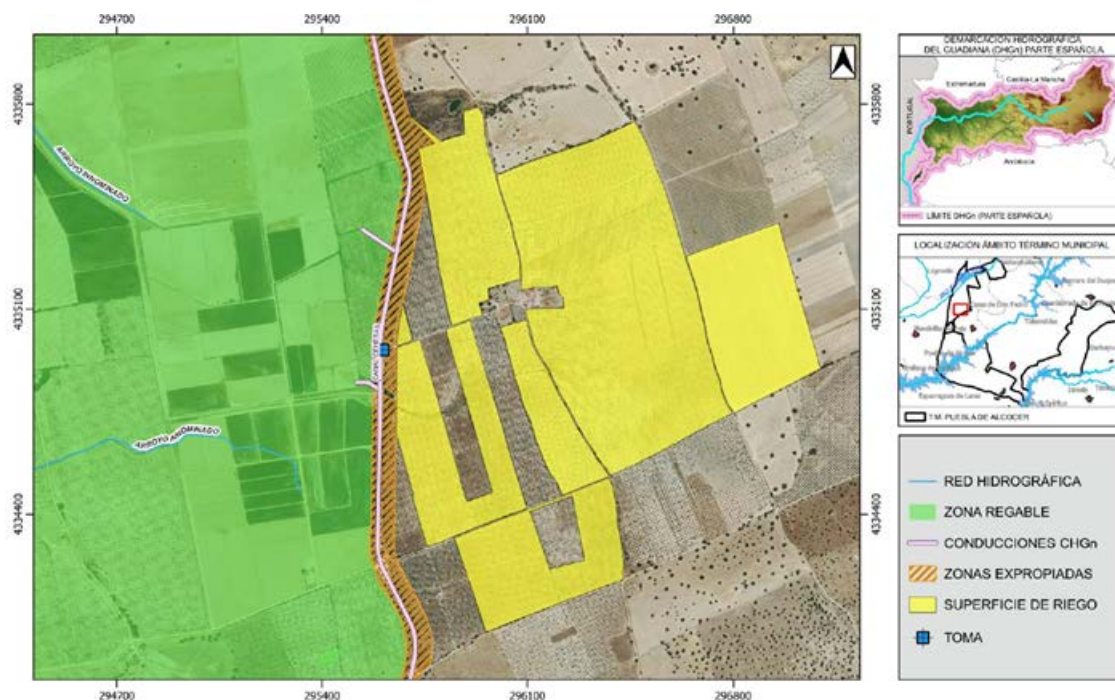

Plano 5. Zona de actuación y Red Hidrográfica (Fuente: Informe CHG)

Según la documentación aportada, el proyecto requiere un volumen de agua que asciende a la cantidad de 342.680,89 m³/año. Se indica asimismo que dicho volumen de agua provendrá de una toma en el canal de las Dehesas.

Según los datos obrantes en este organismo, el promotor solicitó, con fecha 05/06/2018, la modificación de características una concesión de aguas superficiales, la cual se tramita con n.º de expediente CONC 48/2004 (1444/2018), para riego de las siguientes parcelas en el término municipal de Puebla de Alcocer, con un volumen en tramitación de 342.680,89 m³/año.

En cualquier caso, se estaría a lo dispuesto en la correspondiente resolución sobre la tramitación de la solicitud de concesión de aguas superficiales.

La actuación no conlleva vertidos al DPH del Estado, salvo los correspondientes retornos de riego.

Conforme a dispuesto en el artículo 253 ter del Reglamento del DPH, no tendrán la consideración de vertido de agua residual, tal como se define en el artículo 1 bis.a) de dicho Reglamento, los retornos de agua procedentes del regadío. Será objeto de regulación específica la protección de las aguas frente a la contaminación generada por la actividad agraria, sin perjuicio de aplicar el régimen sancionador del TRLA cuando dicha actividad sea causante de contaminación en las aguas continentales.

El organismo de cuenca podrá establecer, a la vista de la incidencia de los retornos de regadío en la consecución de los objetivos ambientales de las masas de agua, requisitos complementarios a los sistemas de control efectivo de los caudales de agua utilizados y retornados al DPH, que se integrarán, en su caso, en un plan de vigilancia específico para cada aprovechamiento. Dicho plan de vigilancia tendrá por objeto el control de los caudales de agua retornados y su calidad a partir de la realización de aforos directos o de la toma de muestras en las épocas que se considere representativas del aprovechamiento, todo ello certificado por una entidad colaboradora de la administración hidráulica.

Los titulares del derecho al uso privativo del agua para riego deberán elaborar el plan cuando así lo prevea el organismo de cuenca, de acuerdo con las indicaciones concretas que éste les notifique, así como adoptar las medidas necesarias para su puesta en práctica, comunicando cualquier incidencia que pudiera suceder relacionada con el objeto de control. Asimismo, las autoridades agrarias de las comunidades autónomas podrán imponer requisitos de control en materia de enriquecimiento por nutrientes y plaguicidas de las aguas tras su aprovechamiento, que podrán incluirse en dicho plan.

En cuanto a la existencia o inexistencia de recursos suficientes para satisfacer nuevas demandas hídricas, la Oficina de Planificación Hidrológica (OPH) de este organismo de cuenca, con fecha 10/01/2023, informó lo siguiente:

“En relación con la presente solicitud, y de acuerdo con lo indicado en el artículo 108 y 144.1 del RDPH respecto al procedimiento a seguir para comprobar su previa compatibilidad o incompatibilidad con el Plan Hidrológico de cuenca, le comunico lo siguiente:

- a) La captación del recurso se sitúa en el Canal de las Dehesas, dentro del Sistema de Explotación Central, definido en el artículo. 2 y el apéndice 2 de las Disposiciones Normativas del Plan.
- b) El volumen de agua anual a derivar no superará la dotación a nivel de obra principal de toma de 6.600 m³/ha/año, de media, para los riegos con tomas directas, de acuerdo con el artículo 12.2 de las Disposiciones Normativas del Plan.

- c) De acuerdo con el artículo 25.1 de las Disposiciones Normativas del Plan, como norma general y para todo el ámbito territorial de este Plan Hidrológico, y con el fin de asegurar el cumplimiento de los caudales ecológicos y que se alcance el buen estado de las masas de agua, sólo se otorgarán nuevas concesiones de agua, tanto superficial como subterránea, que se correspondan con las asignaciones para aprovechamientos actuales y futuros definidos en el artículo 11 de las Disposiciones Normativas del Plan. En este sentido, la concesión del recurso se realizará de acuerdo con la asignación establecida en el apéndice 5 de las Disposiciones Normativas del Plan para el horizonte 2021, y con cargo a la reserva de recursos, según lo indicado en el artículo 11.4 de las Disposiciones Normativas del Plan.
- d) Existe recurso anual suficiente en las asignaciones del Plan vigente para el uso solicitado.
- e) De acuerdo con el artículo 32.3 de las Disposiciones Normativas del Plan, todos los retornos de riego deberán cumplir, antes de su incorporación a acuíferos o cauces, las normas de calidad ambiental y normativa asociada al medio receptor. En especial se deberá cumplir lo establecido en las Buenas Prácticas Agrarias, y aunque no se sitúe en zona declarada vulnerable, igualmente se deberá cumplir lo establecido en el Programa de Actuación, aprobados por la Junta de Extremadura en cumplimiento de la Directiva 91/676/CEE del Consejo, de 12 de diciembre de 1991, relativa a la protección de las aguas contra la contaminación producida por nitratos procedentes de fuentes agrarias y su trasposición a la legislación española en el Real Decreto 47/2022, de 18 de enero.

Por tanto, de acuerdo con lo anterior, esta OPH informa que la solicitud es compatible con el Plan Hidrológico de cuenca, con las limitaciones señaladas en los apartados anteriores”.

Con fecha 11/07/2023, la citada OPH se ratificó en el informe anterior.

Por tanto, de acuerdo a lo indicado en el artículo 25.4 del TRLA, y 14 quater del Reglamento DPH, se comunica que existirían recursos hídricos suficientes para el otorgamiento de la concesión solicitada.

En cualquier caso, se estaría a lo dispuesto en la correspondiente resolución de este procedimiento.

El contenido de estos informes ha sido considerado en el análisis técnico del expediente a la hora de formular la presente resolución.

El tratamiento del promotor a los mismos se ha integrado en el apartado C. "Resumen del análisis técnico del expediente" de esta Resolución.

B.3. Trámite de consultas a las personas interesadas.

Dando cumplimiento a lo establecido en el artículo 67 de la Ley 16/2015, de 23 de abril, de protección ambiental de la Comunidad Autónoma de Extremadura, la Dirección General de Sostenibilidad, además de a las Administraciones Públicas afectadas, también consultó a las personas, físicas o jurídicas, públicas o privadas, interesadas o vinculadas con el medio ambiente. Las consultas realizadas se relacionan en la tabla adjunta.

| Relación de consultados | Respuestas |
|---|------------|
| Ecologistas en Acción | X |
| Ecologistas Extremadura | - |
| Sociedad Española de Ornitología (SEO/Birdlife) | - |
| Asociación para la Defensa de la Naturaleza y de los Recursos de Extremadura (ADENEX) | - |
| Fundación Naturaleza y Hombre | - |
| AMUS | - |
| Greenpeace | - |

Tabla 6. Relación de consultas realizadas y respuestas recibidas (Fuente: Elaboración propia)

No se han recibido alegaciones por parte de ninguna de las personas interesadas.

C. Resumen del análisis técnico del expediente.

Con fecha 1 de julio de 2025, la Dirección General de Sostenibilidad remite al promotor el resultado de las alegaciones y respuestas recibidas como resultado del trámite de información pública y consultas a las Administraciones Públicas afectadas y personas interesadas, en cumplimiento del artículo 68 de la Ley 16/2015, de 23 de abril, de protección ambiental de la Comunidad Autónoma de Extremadura, para su consideración, en su caso, en la nueva versión del proyecto y en el estudio de impacto ambiental.

Con fecha 14 de julio de 2025, el promotor remite una nueva versión del estudio de impacto ambiental en cumplimiento con el artículo 69 de la Ley 16/2015 de 23 de abril, de protección ambiental de la Comunidad Autónoma de Extremadura.

Desde la Dirección General de Sostenibilidad, una vez completado formalmente el expediente de impacto ambiental, se inicia el análisis técnico del mismo conforme al artículo 70 de la precitada ley.

En el análisis se determina que el promotor ha tenido debidamente en cuenta los informes de las Administraciones Públicas afectadas recibidos, incorporando en la versión definitiva del EsIA cada una de las medidas propuestas en los informes.

C.1. Análisis ambiental para la selección de alternativas.

En la versión definitiva del EsIA se incluye un análisis de alternativas, el cual se resume a continuación:

1. Alternativa 0: Mantenimiento de la situación actual. Se mantienen en regadío las 86,1865 ha concedidas con los mismos cultivos, quedándose en secano los terrenos de ampliación, tanto olivos tradicionales como tierras arables.
2. Alternativa 1: Incremento de la intensificación. Consistiría en sustituir los cultivos seleccionados por otros más impactantes en toda la superficie, como sería la colocación de hortalizas o cereales de verano (maíz o similares).
3. Alternativa 2: Obtención de aguas subterráneas. Esta alternativa podría ser viable en la zona, pero resulta ilógica debido a que las aguas del canal son de mejor calidad, de mayor facilidad de extracción y mucho más estables y seguras.
4. Alternativa 3: Mantenimiento del riego en las condiciones previstas. Consiste en establecer la alternativa que se seleccionada y que se expone a lo largo de todo el proyecto:
 - a. Mantener las 86,1865 ha de la concesión exactamente en las mismas condiciones autorizadas reflejadas en la concesión existente.
 - b. Ampliación de 63,4156 has hasta las 149,6021 ha en total, mediante el incremento de uno de los titulares de la concesión (José María Gallardo Tercero, con 18,1116 ha de olivar intensivo y la entrada de dos nuevos, Los Matos Delgado S.L., con 19,9340 ha de olivar tradicional y Juan Francisco Gutiérrez Rodríguez, con 25,37 has de olivar tradicional.
5. Justificación de la alternativa seleccionada: la alternativa 3 supone una alternativa viable a todos los niveles: no se produce una destrucción del hábitat ya que se trata de una intensificación bastante limitada en general, consiste en una situación para la cual se dispone de agua suficiente, son cultivos rentables y conocidos por el titular, tienen buena rentabilidad...

C.2. Impactos más significativos del proyecto.

A continuación, se resume el impacto potencial de la realización del proyecto sobre los principales factores ambientales de su ámbito de afección:

C.2.1. Red Natura 2000, Áreas Protegidas, fauna, flora, vegetación y hábitats.

La actividad solicitada se encuentra fuera de la Red de Áreas Protegidas de Extremadura.

No se tiene constancia de la existencia en la zona de actuación de valores naturales reconocidos en la Ley 42/2007, de 13 de diciembre, del Patrimonio Natural y de la Biodiversidad.

En su informe, el Servicio de Conservación de la Naturaleza y Áreas Protegidas indica que el desarrollo de esta actividad no es susceptible de afectar de forma apreciable a los lugares incluidos en la Red Natura 2000, siempre que se cumplan las medidas indicadas en la presente Resolución.

C.2.2. Sistema hidrológico y calidad de las aguas.

El área de estudio se sitúa en la cuenca hidrográfica del Guadiana. La zona de actuación se ubica fuera de la zona Regable Centro, aunque adyacente al canal de las Dehesas, desde el que se realiza la toma del recurso. Deberán respetarse todas las infraestructuras de regadío, así como sus zonas expropiadas (ver Plano 5). Se cuenta con informe favorable de la Dirección Técnica del organismo, de fecha 15/12/2022.

Durante la fase de ejecución, se producirá un impacto sobre las masas de agua superficiales como consecuencia de la posibilidad de contaminación física por turbidez, debido al aumento en la concentración de sólidos en suspensión en el agua causada por el arrastre de elementos finos que quedan libres por las alteraciones del suelo, por los movimientos de tierra provocadas por la preparación del terreno y la apertura de zanjas para la instalación del sistema de riego y por el tráfico de la maquinaria. Estos impactos desaparecerán en el momento que terminen las obras de ejecución.

En el EsIA se incluye un apartado específico sobre la evaluación de las repercusiones a largo plazo sobre los elementos de calidad que definen el estado o potencial de las masas de agua afectadas por el proyecto.

No obstante, corresponde a la CHG, velar por el cumplimiento de la planificación hidrológica, teniendo en cuenta que en todo caso se deberá actuar conforme a las directrices contenidas en la Directiva Marco del Agua (Directiva 2000/60/CE del Parlamento Europeo y del Consejo, de 23 de octubre de 2000, por la que se establece un marco

comunitario de actuación en el ámbito de la política de aguas) y en concreto sobre los objetivos ambientales establecidos en ésta y en la correspondiente planificación hidrológica del Organismo de cuenca.

El agua necesaria para el riego en la fase de funcionamiento del proyecto proviene de una toma de aguas superficiales procedente del Canal de las Dehesas, en concreto en el pk 38,400, con un consumo anual total de agua de 342.680,89 m³/año.

En cualquier caso, se estaría a lo dispuesto en la correspondiente resolución del procedimiento de concesión (CONC 48/04 (1444/2018)).

Por último, cabe indicar que, al transformarse una nueva superficie en regadío, aumenta la probabilidad de que elementos contaminantes lleguen a alguna masa de agua, ya sean acuíferos o aguas superficiales. Entre ellos, se encuentran los insecticidas, plaguicidas y el aporte de nutrientes mediante fertilizaciones. Todos ellos cuando no los asumen la vegetación o la tierra son arrastrados por las aguas pluviales y de regadío a la red de drenaje natural. Según el informe emitido por la Confederación Hidrográfica del Guadiana, la actuación no conlleva vertidos al DPH del Estado, salvo los correspondientes retornos de riego. Se considera que, aplicando las correspondientes medidas preventivas, las afecciones no deberían resultar significativas.

C.2.3. Geología y suelo.

Los principales impactos ambientales generados sobre el suelo en la fase de ejecución del proyecto se producirán como consecuencia de los movimientos de tierra necesarios para la preparación del terreno y para llevar a cabo la ejecución de las zanjas para instalar la red de riego proyectada y sus elementos auxiliares.

Los principales impactos según el EsIA sobre el suelo pudieron ser, en forma de erosión, daños a la estructura, pérdida de fertilidad y contaminación. También se mencionan los posibles impactos como consecuencia de vertidos accidentales de la maquinaria y el uso de insecticidas, plaguicidas y el aporte de nutrientes mediante fertilizaciones en los cultivos.

Además, se proponen en la presente Resolución una serie de medidas preventivas contra la posible pérdida de suelo.

Por otro lado, el buen mantenimiento y uso de la maquinaria controlará el riesgo de posibles vertidos de sustancias contaminantes.

En cuanto a la aplicación de sustancias agroquímicas, en el apartado D de la presente Resolución se incorporan una serie de medidas preventivas para mitigar los posibles impactos derivados de la utilización de estas sustancias.

C.2.4. Paisaje.

Dado que la mayor parte de las parcelas del entorno tienen usos similares, y la mayoría de ellas se encuentra con el cultivo leñoso instalado desde hace años, el paisaje no ha sufrido una grave afección. Los cultivos existentes, ya se encuentran presentes de forma tradicional en las proximidades de la zona de actuación. Mediante la correcta aplicación de las medidas protectoras propuestas, se considera que la afección paisajística será compatible.

La actuación, en cualquier caso, no implicará la corta o eliminación de arbolado autóctono que se encuentra en las lindes de la parcela 449, tal y como se indica en la presente Resolución.

C.2.5. Calidad del aire, ruido y contaminación lumínica.

La calidad del aire se habrá visto y se verá afectada durante la fase de construcción por la emisión de partículas derivadas de los trabajos de preparación del terreno (movimientos de tierras, construcción de zanjas, transporte y carga de materiales, etc.), por gases derivados de la combustión y compuestos orgánicos volátiles derivados del uso de vehículos de obra y maquinaria, así como aumento de los niveles sonoros. Dado que están concluidas las obras esta afección ha desaparecido.

Durante la fase de funcionamiento, los elementos que pueden originar ruidos y emisiones de partículas serán los procedentes de la maquinaria que realice las labores culturales de los cultivos y el funcionamiento de los equipos de bombeo, teniendo estos una baja incidencia sobre el entorno.

C.2.6. Patrimonio arqueológico, dominio público y vías pecuarias.

En cuanto al patrimonio cultural, dada la amplitud de la explotación agropecuaria y de cara a caracterizar posibles afecciones del proyecto sobre el patrimonio arqueológico no detectado en superficie que pudiera verse afectado durante el transcurso de las obras, se establecen una serie de medidas que se incluyen en la presente Resolución.

El cauce de un arroyo tributario del arroyo de las Angosturas discurre a unos 370 m al oeste de la zona de actuación, por lo que no se prevé afección física alguna a cauces que constituyan el DPH del Estado, definido en el artículo 2 del Real Decreto Legislativo 1/2001, de 20 de julio, por el que se aprueba el texto refundido de la Ley de Aguas (TRLA), ni a las zonas de servidumbre y policía.

De otra parte, no existe afección de vías pecuarias deslindadas y clasificadas que discurren por el término municipal de Puebla de Alcocer (Badajoz).

C.2.7. Consumo de recursos y cambio climático.

El principal recurso natural consumido como consecuencia de la modificación de la concesión de agua, que proviene de una toma de agua superficial proveniente del Canal de las Dehesas (pk 38,400), con un consumo anual total de 342.680,89 m³.

Como ya se ha indicado en el anterior apartado C.2.2 Sistema hidrológico y calidad de las aguas, la CHG en su informe estima que existen recursos hídricos suficientes para el otorgamiento de la concesión solicitada y sería compatible con la Planificación Hidrológica.

En cualquier caso, se estaría a lo dispuesto en la correspondiente resolución del procedimiento de concesión (CONC. 48/04 (1444/2018)).

Por último, cabe indicar que durante la fase de funcionamiento y debido a la implantación de los cultivos agrícolas permanentes, se generará un impacto positivo y permanente frente al cambio climático, al aumentar la vegetación fijadora de gases de efecto invernadero.

C.2.8. Medio socioeconómico.

El impacto sobre el medio socioeconómico es positivo por la generación de empleo y el aumento de la rentabilidad de la explotación, que contribuirá a fijar población en el entorno de la actividad y al aumento de la renta media, aunque este impacto se verá limitado por el tamaño de la explotación.

C.2.9. Sinergias y efectos acumulativos.

Los principales efectos acumulativos y sinérgicos derivados de la ejecución del proyecto residen en la ampliación de la superficie dedicada al cultivo de especies permanentes, especialmente en régimen intensivo, que conjuntamente con la ejecución de proyectos de similares características y en zonas cercanas, puede afectar de manera significativa a los requerimientos de hábitat por parte de las aves esteparias, provocando su fragmentación y disminuyendo la superficie de hábitat disponible.

Aunque este efecto sinérgico es claro y negativo, se considera que la ubicación y las características de las plantaciones de leñosos, con especies tradicionales de la zona, así como las medidas incluidas en el EsIA y en la presente Resolución, hacen compatible dicho impacto ambiental.

Por otro lado, en cuanto al efecto acumulativo que pudiera suponer la extracción de recursos hídricos, el Órgano de cuenca competente (CHG) ha establecido que la solici-

tud de concesión de aguas cumple con la planificación hidrológica vigente, existiendo recursos suficientes para satisfacer las demandas, estando en cualquier caso a lo dispuesto en la correspondiente resolución del procedimiento de concesión (CONC. 48/04 (1444/2018)).

C.2.10. Vulnerabilidad del proyecto ante riesgos derivados de accidentes graves o catástrofes.

El promotor incluye, de conformidad con lo estipulado en la Ley 9/2018, de 5 de diciembre, por la que se modifica la Ley 21/2013, de 9 de diciembre, de evaluación ambiental, un análisis de la vulnerabilidad del proyecto frente a catástrofes naturales y accidentes graves del proyecto, en el que concluye que la vulnerabilidad del proyecto ante riesgos de accidentes graves o catástrofes es muy baja, tanto por probabilidad de que ocurran como por la baja entidad del proyecto que se plantea.

C.3. Conclusión del análisis técnico.

En consecuencia, una vez finalizado el análisis técnico del expediente de evaluación de impacto ambiental, se considera que el proyecto es viable desde el punto de vista ambiental siempre que se cumplan las condiciones y medidas preventivas, correctoras y compensatorias recogidas en la presente Resolución y en la documentación ambiental presentada por el promotor, siempre que no entren en contradicción con las anteriores.

D. Condiciones y medidas para prevenir, corregir y compensar los efectos adversos sobre el medio ambiente.

El promotor deberá cumplir todas las medidas establecidas en los informes emitidos por las administraciones públicas consultadas, las medidas concretadas en el estudio de impacto ambiental y en la documentación obrante en el expediente, así como cumplir las medidas que se expresan a continuación, establecidas como respuesta al análisis técnico realizado. En los casos en que pudieran existir discrepancias entre unas y otras, prevalecerán las contenidas en la presente Resolución.

D.1. Condiciones de carácter general.

1. Se deberá contar de manera previa a la fase de funcionamiento del proyecto con la correspondiente concesión administrativa de aprovechamiento de aguas públicas para riego de la CHG, la cual se tramita con n.º de expediente CONC. 48/04 (1444/2018).
2. Se informará a todo el personal implicado en la ejecución y explotación de este proyecto del contenido de la presente Resolución, de manera que se ponga en su conocimiento

to las medidas que deben adoptarse a la hora de realizar los trabajos. Asimismo, se dispondrá de una copia de la presente Resolución en el lugar donde se desarrollen los trabajos.

3. Si durante la realización de las actividades o durante la fase de funcionamiento se detectara la presencia de alguna especie incluida en el Catálogo de Especies Amenazadas de Extremadura (Decreto 37/2001; DOE n.º 30, de 13 de marzo; y posteriores modificaciones Decreto 74/2016, de 7 de junio y Decreto 78/2018, de 5 de junio) y/o del Catálogo Español de Especies Amenazadas (Real Decreto 139/2011), que pudiera verse afectada por las mismas, se estaría a lo dispuesto por el personal de la Dirección General de Sostenibilidad, previa comunicación de tal circunstancia.
4. En el caso de la instalación de cerramientos, se atenderá a lo dispuesto en el Decreto 226/2013, de 3 de diciembre, por el que se regulan las condiciones para la instalación, modificación y reposición de los cerramientos cinegéticos y no cinegéticos en la Comunidad Autónoma de Extremadura.
5. Para las actuaciones sobre la vegetación, se cumplirán las normas técnicas establecidas en el Decreto 134/2019, de 3 de septiembre, por el que se regula la realización de determinadas actuaciones forestales en el ámbito de la Comunidad Autónoma de Extremadura y los Registros de Cooperativas, Empresas e Industrias Forestales y de Montes Protectores de Extremadura.
6. Deberá aplicarse toda la normativa relativa a ruidos, incluso en la fase de explotación del proyecto. Se cumplirá la normativa al respecto, entre la que se encuentra el Decreto 19/1997, de 4 de febrero, de Reglamentación de Ruidos y Vibraciones de Extremadura y la Ley 37/2003, de 17 de noviembre, del Ruido.
7. Los residuos producidos se gestionarán por gestor autorizado conforme a la Ley 7/2022, de 8 de abril, de residuos y suelos contaminados para una economía circular. Deberán habilitarse las correspondientes áreas de almacenamiento de los residuos en función de su tipología, clasificación y compatibilidad.
8. Se consideran vertidos los que se realicen directa o indirectamente tanto en las aguas continentales como en el resto de dominio público hidráulico, cualquiera que sea el procedimiento o técnica utilizada. Queda prohibido, con carácter general, el vertido directo o indirecto de aguas y productos residuales susceptibles de contaminar las aguas continentales o cualquier otro elemento del dominio público hidráulico, salvo que cuente con la previa autorización administrativa de la Confederación Hidrográfica del Guadiana.

9. Si como consecuencia de la ejecución y desarrollo de la actividad se produjese degradación física y/o química del suelo, pérdida de vegetación natural o contaminación de las aguas, será responsabilidad del propietario, el cual deberá adoptar las medidas correspondientes para la recuperación del medio a su estado original anterior a la ejecución y puesta en marcha del proyecto.
10. Cualquier modificación del proyecto original deberá ser comunicada al órgano ambiental. Dichas modificaciones no podrán llevarse a cabo hasta que éste no se pronuncie sobre el carácter de la modificación, al objeto de determinar si procede o no someter nuevamente el proyecto al trámite ambiental oportuno.
11. Tal y como se establece en la disposición adicional séptima de la Ley 16/2015, en el caso de proyectos sometidos a evaluación de impacto ambiental ordinaria, deberá procederse por parte del promotor, a la designación de un coordinador ambiental, que ejercerá las funciones que se detallan en el artículo 2 de la precitada disposición adicional séptima.

D.2. Medidas preventivas, correctoras y compensatorias.

1. El consumo hídrico será el indicado en la documentación aportada por parte del promotor; 342.680,89 m³/año, para el riego de una superficie de 148,7071 ha. En cualquier caso, corresponde al Organismo de cuenca competente (CHG) la tramitación y, en su caso, autorización de la concesión de aguas para la cantidad y uso solicitados, por lo que se estará a lo dispuesto en la correspondiente resolución sobre la tramitación de la solicitud de concesión de aguas superficiales, así como al cumplimiento de todas las medidas recogidas en su informe, recogido en el presente informe de impacto ambiental.
2. La transformación a regadío solicitada estará condicionada a la obtención de la correspondiente resolución favorable de la concesión de aguas superficiales, la cual se tramita con n.º de expediente CONC. 48/14 (1444/2018), emitida por CHG. En este sentido, se estará a lo dispuesto en la Resolución del expediente de la concesión de aguas referida, que deberá tener debidamente en cuenta la evaluación de impacto ambiental efectuada.
3. Deberán conservarse íntegramente las lindes naturales y toda la vegetación presente en ellas, fomentando las mismas y evitando cualquier afección negativa, no pudiendo ser desbrozadas, ni se podrán aplicar herbicidas o plaguicidas y/o realizar quemas o dejar restos en su zona de influencia.
4. No se realizarán movimientos de suelo ni operaciones bajo copa (gradeos profundos, subsolados...) que pongan en riesgo la supervivencia del arbolado. Del mismo modo, los tratamientos selvícolas (podas, apostados...) futuros se harán conforme a las normas

técnicas indicadas en el Decreto 134/2019 sin cortes superiores a 18 cm (de diámetro) y manteniendo una correcta conformación y equilibrio de la copa.

5. Se respetará el arbolado existente dejando un radio de al menos 8 m (medidos desde el tronco) libre de cultivo para posibilitar su desarrollo y la no existencia de interferencias con los olivos a instalar. Este radio se ampliará hasta el radio de copa si éste supera los 8 m. Tal como se puede ver en el siguiente plano (plano 6).

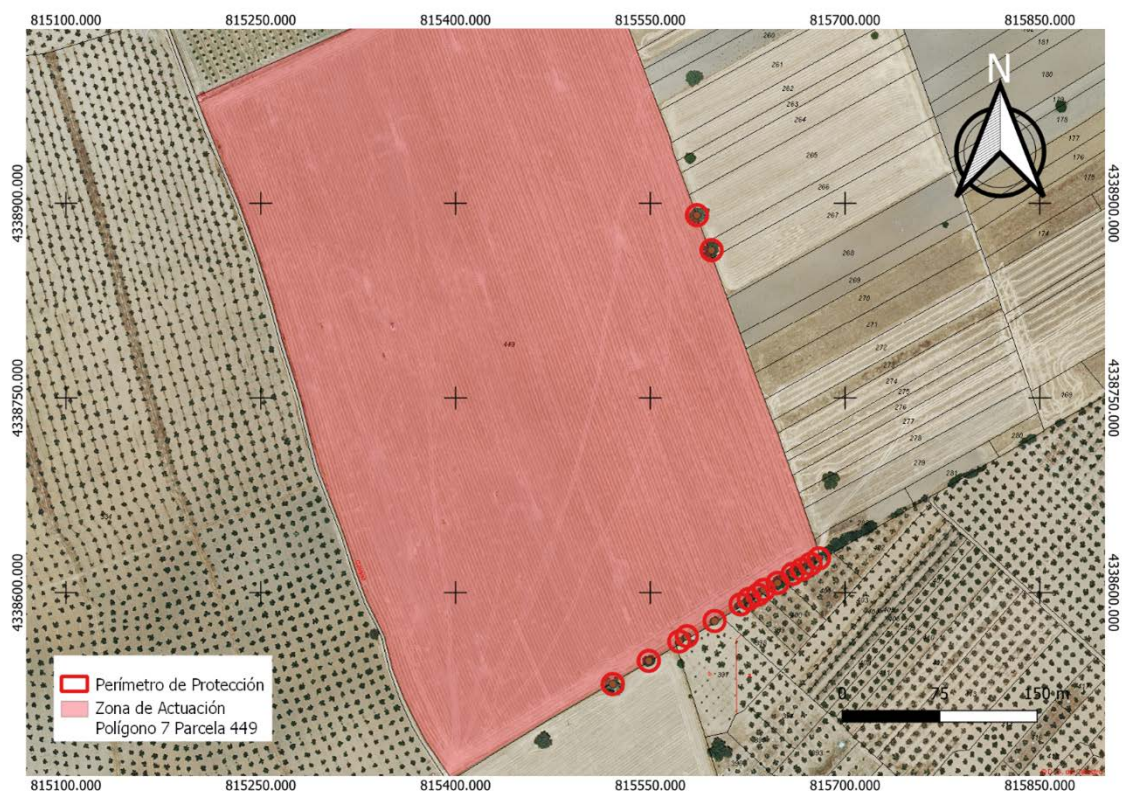

Plano 6. Perímetro de protección de las encinas en la parcela 449 (Fuente: Elaboración propia)

6. Si se ocasionara la pérdida accidental del árbol autóctono, se deberá realizar una reposición en la misma ubicación y con la misma especie forestal, asegurando su viabilidad mediante el mantenimiento correcto.
7. La luz de malla en las rejillas y filtros de captación y conducciones no debe ser mayor que la de una doble malla aceitunera (2 mm), para evitar la entrada y dispersión de peces en la captación de agua y su distribución.
8. De acuerdo con el artículo 32.3 de las Disposiciones Normativas del Plan, todos los retornos de riego deberán cumplir, antes de su incorporación a acuíferos o cauces, las normas de calidad ambiental y normativa asociada al medio receptor.

9. El agua con destino a riego de la nueva superficie de riego solicitada sólo deberá proceder de la toma de agua superficial indicada en el EsIA aportado, la cual será exclusivamente para aprovechamiento agrícola. En ningún caso se realizarán detracciones de agua de captaciones adicionales, sean superficiales o subterráneas.
10. Según lo dispuesto en la Orden ARM/1312/2009, de 20 de mayo, por la que se regulan los sistemas para realizar el control efectivo de los volúmenes de agua utilizados por los aprovechamientos de agua del DPH, de los retornos al citado DPH y de los vertidos al mismo, para el control del volumen derivado por las captaciones de agua del DPH, el titular del mismo queda obligado a instalar y mantener a su costa un dispositivo de medición de los volúmenes o caudales de agua captados realmente (contador o aforador).
11. En todo momento se actuará conforme a las directrices contenidas en la Directiva Marco del Agua (Directiva 2000/60/CE del Parlamento Europeo y del Consejo, de 23 de octubre de 2000, por la que se establece un marco comunitario de actuación en el ámbito de la política de aguas) y en concreto sobre los objetivos ambientales establecidos en ésta y en la correspondiente planificación hidrológica del Organismo de cuenca, debiendo asegurarse su debido cumplimiento. Como ya se ha indicado, se estará a lo dispuesto en la correspondiente Resolución sobre la tramitación de la solicitud de la concesión de aguas superficiales. Una vez obtenida dicha Resolución, ésta deberá ser aportada al Órgano Ambiental, por si de ella se desprendiera la necesidad de aplicar algún tipo de modificación en el condicionado de la presente resolución.
12. En el caso de que cambien las condiciones de la concesión o se aumente la superficie de regadío se deberá solicitar el inicio de una nueva evaluación de impacto ambiental o, en su caso, la modificación de las condiciones de la presente Resolución.
13. Los riegos deberán adaptarse a las necesidades hídricas de los cultivos y a la disponibilidad del recurso hídrico. Se llevará a cabo un uso eficiente y racional del recurso hídrico solicitado, en función de las necesidades reales del cultivo y las condiciones meteorológicas en cada campaña de riego.
14. Con objeto de producir la mínima afección posible a los cursos de agua permanentes o temporales, vaguadas y terrenos asociados, se prohíbe:
 - 14.1. Efectuar vertidos directos o indirectos que contaminen las aguas.
 - 14.2. Acumular residuos sólidos, escombros o sustancias, cualquiera que sea su naturaleza y el lugar en que se depositen, que constituyan o puedan constituir un pliego de contaminación de las aguas o de degradación de su entorno.



- 14.3. Efectuar acciones sobre el medio físico o biológico al agua que constituyan o puedan constituir una degradación del mismo.
15. No podrán verse afectados los elementos estructurales del paisaje agrario de interés para la biodiversidad (linderos de piedra y de vegetación, muros de piedra, majanos, regatos, fuentes, pilones, charcas, afloramientos rocosos, etc.).
16. El movimiento de tierras será el mínimo imprescindible. Éstos se limitarán a la zona de obras, estando prohibida la realización de cualquier tipo de desbroces, decapados, nivelaciones y compactaciones fuera de la zona de actuación.
17. No se utilizarán grupos electrógenos con motores de explosión. No se autoriza la instalación de nuevas líneas eléctricas aéreas.
18. Todas las infraestructuras de riego deberán integrarse en el medio mediante el uso de materiales con colores discretos y acordes con el entorno. Los tutores y protectores serán de colores discretos (marrón o verde principalmente; en ningún caso blancos). Se recomienda utilizar tutores de madera en vez de otros materiales, y en cualquier caso, serán de material biodegradable. Una vez hayan cumplido su función, estos elementos deberán ser retirados y gestionados adecuadamente según la legislación vigente en materia de residuos.
19. Las edificaciones asociadas al proyecto de ejecución deberán cumplir con la normativa vigente en materia urbanística. Todos los elementos constructivos de las obras deberán estar perfectamente integrados en el medio, con materiales y colores acordes al entorno inmediato. No se utilizarán colores vivos o brillantes.
20. Dada la presencia de yacimientos en las proximidades del proyecto, la extensión de las actuaciones, y con objeto de caracterizar posibles afecciones del proyecto sobre el patrimonio arqueológico no detectado en superficie que pudiera verse afectado durante el transcurso de las obras, se deberán llevar a cabo las medidas preventivas indicadas en la presente Resolución.
21. Se aconseja evitar la siega química con herbicida, procurando el mantenimiento de la cubierta vegetal entre calles y ser eliminada mediante desbrozadoras con roza al aire (desbrozadora manual o mecánica acoplada a la toma de fuerza de un tractor), para reducir el riesgo de erosión y pérdida de suelo, ventaja que permite que las especies herbáceas anuales que crecen antes de que el suelo sea labrado, suponer un recurso para algunas especies fitófagas; y por otra parte la conservación de estos ecosistemas antrópicos precisa de la continuidad de la intervención humana sobre el territorio, siempre de manera sostenible.

22. No se realizará cosecha mecanizada en horario nocturno.
23. A la hora de realizar posibles labores culturales consistentes en la aplicación de fertilizantes, fungicidas y/o plaguicidas, herbicidas, etc., deberán seguirse las recomendaciones de los manuales y códigos de buenas prácticas agrarias. En este sentido, se deberá prestar especial atención en no realizar estas operaciones con previsión de fuertes lluvias, para evitar su lavado mediante los efectos de la escorrentía superficial o lixiviación. Asimismo, cualquier producto que se aplique al nuevo cultivo deberá estar debidamente identificado y autorizado su uso y será consignado en un registro que deberá permanecer en las instalaciones de la explotación. En todo caso, deberá asegurarse mediante los medios necesarios (puntos de control, toma de muestras, etc.) que la aplicación de estos productos no resulta una fuente de contaminación difusa mediante posibles retornos de riego.
24. En lo referente a la explotación agraria, se deberán cumplir las exigencias que se recogen en la legislación vigente, en particular, en cuanto a la aplicación de las dosis adecuadas de productos fitosanitarios y fertilizantes con el fin de evitar la contaminación de las masas de agua, tanto superficiales como subterráneas. Por ello, se deberá prestar especial atención al cumplimiento de lo especificado en la Directiva 91/676/CEE relativa a la protección de las aguas contra la contaminación producida por nitratos de la agricultura y su transposición al ordenamiento jurídico español en el RD 47/2022, de 18 de enero, sobre protección de las aguas contra la contaminación difusa producida por los nitratos procedentes de fuentes agrarias.
25. Se cumplirá lo establecido en el Real Decreto 1311/2012, de 14 de septiembre, por el que se establece el marco de actuación para conseguir un uso sostenible de los productos fitosanitarios, especialmente en lo relativo a la gestión de plagas, a la protección del medio acuático y el agua potable, a la reducción del riesgo en zonas específicas, y a la manipulación y almacenamiento de productos, sus restos y envases de los mismos. Cuando se apliquen productos fitosanitarios se tomarán las medidas necesarias para evitar la contaminación difusa de las masas de agua, recurriendo en la medida de lo posible a técnicas que permitan prevenir dicha contaminación y reduciendo, también en la medida de lo posible, las aplicaciones en superficies muy permeables.
26. Para reducir la compactación del suelo y la afección a hábitats, la maquinaria no circulará fuera de los caminos, salvo cuando la actuación lo precise, y nunca con el terreno con exceso de humedad. Durante los periodos de tiempo en que la maquinaria no esté en funcionamiento, ésta permanecerá en los lugares indicados para ello.

27. Todas las maniobras de mantenimiento de la maquinaria se realizarán en instalaciones adecuadas para ello (cambios de aceite, lavados, etc.), evitando los posibles vertidos accidentales al medio. Los aceites usados y residuos peligrosos que pueda generar la maquinaria de la obra se recogerán y almacenarán en recipientes adecuados para su evacuación y tratamiento por gestor autorizado.
28. Los envases vacíos de los productos fitosanitarios se consideran residuos peligrosos, debiendo ser retirados y tratados adecuadamente, por lo que una vez enjuagados adecuadamente aprovechando al máximo el producto se retirará en su cooperativa o centro de compra de los productos dentro de algún sistema de recogida de envases vacíos. En ningún caso serán quemados, enterrados, depositados en contenedores urbanos o abandonados por el campo.
29. Los residuos generados en la fase de explotación deberán ser gestionados según la normativa vigente. Se deberá tener un especial cuidado con los restos plásticos procedentes de la instalación de riego (mangueras, tuberías, envases, etc.) y los aceites empleados en la maquinaria agrícola, que deberán ser gestionados por empresas registradas conforme a la normativa vigente en materia de residuos, dejando constancia documental de la correcta gestión.
30. En aquellas operaciones en las que se generen restos vegetales (podas, desbroces, etc.), se atenderá a lo dispuesto en la Ley 7/2022, de 8 de abril, de residuos y suelos contaminados para una economía circular. En este sentido, con carácter general, no está permitida la quema de residuos vegetales generados en el entorno agrario, priorizando su reciclado mediante el tratamiento biológico de la materia orgánica. Únicamente podrá permitirse la quema de estos residuos con carácter excepcional, y siempre y cuando cuenten con la correspondiente autorización individualizada que permita dicha quema.
31. Los restos y residuos vegetales generados en la fase de funcionamiento, cuando supongan riesgos para la propagación de incendios, deberán ser tratados en la misma campaña, no dejando combustible en la época de riesgos de incendios marcada en la orden anual del Plan INFOEX.
32. Las casetas o naves para resguardar los equipos de bombeo deberán estar debidamente insonorizadas evitando fenómenos de contaminación acústica, cumpliendo en todo caso la normativa vigente en la materia.

E. Conclusión de la evaluación de las repercusiones sobre la Red Natura 2000.

Visto el informe del Servicio de Conservación de la Naturaleza y Áreas Protegidas de la Dirección General de Sostenibilidad (CN25/2090) y, analizadas las características y ubi-



cación del proyecto, se considera que no es susceptible de afectar de forma apreciable a los lugares de la Red Natura 2000, siempre que se cumplan las condiciones incluidas en el informe, las cuales han sido incorporadas en la presente Resolución.

F. Conclusión de la evaluación de repercusiones sobre el estado de las masas de aguas afectadas.

Visto el informe de la Confederación Hidrográfica del Guadiana, en el que se establecen limitaciones y que determinadas actuaciones requieren autorización del organismo de cuenca, se establece que el proyecto es compatible con el Plan Hidrológico de cuenca.

De esta forma se considera que el proyecto no es susceptible de afectar de forma apreciable a las masas de agua afectadas, siempre que se actúe conforme a las directrices contenidas en la Directiva Marco del Agua (Directiva 2000/60/CE del Parlamento Europeo y del Consejo, de 23 de octubre de 2000, por la que se establece un marco comunitario de actuación en el ámbito de la política de aguas) y en concreto sobre los objetivos ambientales establecidos en ésta y en la correspondiente planificación hidrológica del Organismo de cuenca.

G. Programa de vigilancia y seguimiento ambiental.

1. El programa de vigilancia ambiental establecerá un sistema que garantice el cumplimiento de las indicaciones y de las medidas preventivas, correctoras y compensatorias contenidas en el estudio de impacto ambiental y la presente resolución.
2. Según lo establecido en el apartado 11 de las medidas de carácter general de esta Resolución, y conforme a lo establecido en la disposición adicional séptima de la Ley 16/2015, será función del coordinador ambiental el ejercer las funciones de control y vigilancia ambiental con el objetivo de que las medidas preventivas, correctoras y complementarias previstas se lleven a cabo de forma adecuada en las diferentes fases del proyecto. Dicho coordinador por tanto deberá elaborar y desarrollar un Plan de vigilancia ambiental con el fin de garantizar entre otras cuestiones el cumplimiento de las condiciones incluidas en la presente Resolución y en el estudio de impacto ambiental. También tendrá como finalidad observar la evolución de las variables ambientales en el ámbito de actuación del proyecto.
3. El promotor deberá contactar con el Agente del Medio Natural de la zona de actuación antes de inicia la actividad.
4. El promotor deberá confeccionar un Programa de vigilancia y seguimiento ambiental, con el fin de asegurar el cumplimiento de las condiciones establecidas en la presente declaración de impacto ambiental. El Programa de vigilancia y seguimiento Ambiental se presentará ante el órgano ambiental (Dirección General de Sostenibilidad).

5. Siempre que se detecte cualquier afección al medio no prevista, de carácter negativo, y que precise una actuación para ser evitada o corregida, se emitirá un informe especial con carácter urgente aportando toda la información necesaria para actuar en consecuencia.
6. Si se manifestase algún impacto ambiental no previsto, el promotor quedará obligado a adoptar medidas adicionales de protección ambiental. Si dichos impactos perdurasen, a pesar de la adopción de medidas específicas para paliarlos o aminorarlos, se podrá suspender temporalmente de manera cautelar la actividad hasta determinar las causas de dicho impacto y adoptar la mejor solución desde un punto de vista medioambiental.

H. Comisión de seguimiento.

Considerando las condiciones y medidas para prevenir, corregir y compensar los efectos adversos sobre el medio ambiente establecidas en la presente resolución, no se estima necesario crear una comisión de seguimiento ambiental para el proyecto de referencia.

I. Otras disposiciones.

1. La presente declaración de impacto ambiental se emite solo a efectos ambientales y en virtud de la legislación específica vigente, sin perjuicio del cumplimiento de los demás requisitos o autorizaciones legales o reglamentariamente exigidas que, en todo caso, habrán de cumplir.
2. Las condiciones de la declaración de impacto ambiental podrán modificarse de oficio o ante la solicitud de las promotoras conforme al procedimiento establecido en el artículo 85 de la Ley 16/2015, de 23 de abril, de protección ambiental de la Comunidad Autónoma de Extremadura, cuando concurra alguna de las siguientes circunstancias:
 - 2.1. La entrada en vigor de nueva normativa que incida sustancialmente en el cumplimiento de las condiciones de la declaración de impacto ambiental.
 - 2.2. Cuando la declaración de impacto ambiental establezca condiciones cuyo cumplimiento se haga imposible o innecesario porque la utilización de las nuevas y mejores tecnologías disponibles en el momento de formular la solicitud de modificación permita una mejor o más adecuada protección del medio ambiente, respecto del proyecto o actuación inicialmente sometido a evaluación de impacto ambiental.
 - 2.3. Cuando durante el seguimiento del cumplimiento de la declaración de impacto ambiental se detecte que las medidas preventivas, correctoras o compensatorias son insuficientes, innecesarias o ineficaces.

3. Los promotores podrán incluir modificaciones del proyecto, como cambios en las condiciones de la concesión, aumento de la superficie de regadío, etc., conforme a lo establecido en el artículo 86 de la Ley 16/2015, de 23 de abril, de protección ambiental de la Comunidad Autónoma de Extremadura. Dichas modificaciones no podrán llevarse a cabo hasta que el órgano ambiental no se pronuncie sobre el carácter de la modificación, al objeto de determinar si procede o no someter nuevamente el proyecto al trámite ambiental oportuno.
4. La presente declaración de impacto ambiental no podrá ser objeto de recurso, sin perjuicio de los que, en su caso, procedan en vía administrativa y judicial frente al acto por el que se autoriza el proyecto.
5. La declaración de impacto ambiental del proyecto o actividad perderá su vigencia y cesará en la producción de sus efectos que le son propios si, una vez publicada en el Diario Oficial de Extremadura, no se hubiera comenzado la ejecución del proyecto o actividad en el plazo de cuatro años.
6. La presente declaración de impacto ambiental se remitirá al Diario Oficial de Extremadura para su publicación, así como a la sede electrónica del órgano ambiental.

En consecuencia, vistos el estudio de impacto ambiental y los informes incluidos en el expediente; la Ley 16/2015, de 23 de abril, de protección ambiental de la Comunidad Autónoma de Extremadura y demás legislación aplicable, la Dirección General de Sostenibilidad, a la vista de la propuesta del Servicio de Prevención, Calidad Ambiental y Cambio Climático, formula declaración de impacto ambiental favorable para el proyecto de Modificado de puesta en riego de 148,7071 ha de olivar mediante aguas superficiales del Río Guadiana, en el paraje "Los Matos", a ubicar en el polígono 7, parcelas 326, 449, 323, 343, 348, 332, 333, 334, 339, 344, 448, 325, 341, 353 y 335, del término municipal de Puebla de Alcocer (Badajoz), cuyos promotores son Diego Romero Álvarez, Aurora Delgado Romero, Concepción Delgado Romero, Alfredo Álvarez del Río, José M.^a Gallardo Tercero, Juan Francisco Gutiérrez Rodríguez y Los Matos, SL, al concluirse que no es previsible que la realización del proyecto produzca efectos significativos en el medio ambiente siempre que se cumplan las condiciones y medidas preventivas, correctoras y compensatorias recogidas en la presente declaración de impacto ambiental, en los informes emitidos por las administraciones públicas consultadas y en la documentación ambiental presentada por los promotores siempre que no entren en contradicción con las anteriores.

Mérida, 19 de diciembre de 2025.

El Director General de Sostenibilidad,
GERMÁN PUEBLA OVANDO