

RESOLUCIÓN de 23 de diciembre de 2024, de la Dirección General de Sostenibilidad, por la que se otorga autorización ambiental unificada al proyecto de ampliación de planta de producción de hormigón y prefabricados, promovido por Áridos El Prado, SL, en el término municipal de Oliva de la Frontera. (2024064260)

ANTECEDENTES DE HECHO

Primero. Con fecha 26 de agosto de 2022 tiene entrada en el Registro Único de la Junta de Extremadura, la solicitud de autorización ambiental unificada (AAU) para la ampliación de una planta de producción de hormigón y prefabricados, promovido por Áridos El Prado, SL, en el término municipal de Oliva de la Frontera.

Segundo. Esta actividad está incluida en el ámbito de aplicación de la Ley 16/2015, de 23 de abril, de protección ambiental de la Comunidad Autónoma de Extremadura, en particular en el grupo 5.7 del anexo II, relativa a "Instalaciones para la fabricación de hormigón, morteros, productos asfálticos y otros materiales similares o derivados".

Tercero. La actividad proyectada se sitúa en las parcelas 69 y 71 ubicadas en TR EL PRADO de Oliva de la Frontera. Las coordenadas UTM (Datum ETRS 89, Huso 30) son $x = 682.787$ m, $y = 4.238.741$ m. Las referencias catastrales son: 2990304PC8329S0001LY y 2990306PC8329S-0001FY.

Cuarto. Se publica Anuncio de fecha 14 de mayo de 2024 en la página web del órgano ambiental y en el Diario Oficial de Extremadura con fecha 24 de mayo de 2024, poniendo a disposición del público, durante un plazo de 20 días, la información relativa al procedimiento de solicitud de autorización ambiental unificada, de conformidad con lo dispuesto en el artículo 16.3 de la Ley 16/2015, de 23 de abril, de protección ambiental de la Comunidad Autónoma de Extremadura modificado por el Decreto-ley 3/2021, de 3 de marzo, de medidas urgentes para la modernización de la Administración Pública y para la ejecución del Plan de Recuperación, Transformación y Resiliencia. Dentro de este periodo no se han recibido alegaciones.

Quinto. Conforme al procedimiento establecido, en el artículo 16.4, de la Ley 16/2015, de 23 de abril, de protección ambiental de la Comunidad Autónoma de Extremadura, modificado por el Decreto-ley 3/2021, de 3 de marzo, de medidas urgentes para la modernización de la Administración Pública y para la ejecución del Plan de Recuperación, Transformación y Resiliencia, se le solicita al Ayuntamiento de Oliva de la Frontera, mediante escrito de fecha 20 de mayo de 2024, que emita informe técnico sobre la adecuación de la instalación analizada, a todos aquellos aspectos que sean de su competencia.

Sexto. En respuesta a la solicitud anterior, con fecha 15 de julio de 2024 el Ayuntamiento de Oliva de la Frontera remite informe técnico de la Oficina Técnica de Urbanismo y Desarrollo Territorial Sostenible de la Mancomunidad Sierra Suroeste en el que se concluye: "No se observan impedimentos en materias propias de la competencia municipal para continuar con la tramitación del procedimiento de autorización ambiental unificada solicitada, del proyecto técnico de legalización y ampliación de planta de producción de hormigón y prefabricados, promovido por Áridos el Prado, SL, en el término municipal de Oliva de la Frontera (Badajoz)".

Séptimo. Una vez evaluada la solicitud de autorización ambiental unificada para la actividad referida, de conformidad con lo dispuesto en el artículo 16.7 de la Ley 16/2015, de 23 de abril, de protección ambiental de la Comunidad Autónoma de Extremadura, se informa la implantación y desarrollo de la actividad pretendida, previamente al trámite de audiencia de los interesados.

Octavo. Finalizado el periodo de información pública, recibidos los informes indicados en los apartados anteriores o, en su defecto, transcurrido el plazo para la emisión de los mismos el jefe de servicio competente en materia de autorizaciones ambientales, tras realizar una evaluación ambiental del proyecto en su conjunto y considerando los informes y las alegaciones u observaciones recabadas, así como los posibles efectos sinérgicos de la puesta en marcha y funcionamiento de la instalación con otras que pudieran existir en su entorno, elaboró propuesta de resolución, y fue notificada, 17 de octubre de 2024, a Áridos el Prado, SL, y al Ayuntamiento de Oliva de la Frontera, respectivamente para que, en un plazo máximo de diez días, manifestasen lo que tuvieran por conveniente respecto a su contenido.

Noveno. El 4 de noviembre de 2024 a Áridos el Prado, SL, remite escrito de alegaciones a la propuesta de resolución a la que hace referencia el punto anterior, que han sido consideradas en la redacción de la presente resolución.

A los anteriores antecedentes de hecho le son de aplicación los siguientes,

FUNDAMENTOS DE DERECHO

Primero. Es órgano competente para la resolución del presente procedimiento la Dirección General de Sostenibilidad de la Consejería de Agricultura, Ganadería y Desarrollo Sostenible, en virtud de lo dispuesto en el artículo 15 de la Ley 16/2015, de 23 de abril, de protección ambiental de la Comunidad Autónoma de Extremadura y de conformidad con el artículo 7.1 Decreto 233/2023, de 12 de septiembre, por el que se establece la estructura orgánica de la Consejería de Agricultura, Ganadería y Desarrollo Sostenible y se modifica el Decreto 77/2023, de 21 de julio, por el que se establece la estructura orgánica básica de la Administración de la Comunidad Autónoma de Extremadura.

Segundo. Conforme a lo establecido en el artículo 14 de la Ley 16/2015, de 23 de abril, se somete a autorización ambiental unificada la construcción, montaje, explotación, traslado o modificación sustancial de las instalaciones en las que se desarrolle alguna de las actividades que se incluyen en el anexo II de la citada ley.

A la vista de los anteriores antecedentes de hecho y fundamentos de derecho, habiéndose dado debido cumplimiento a todos los trámites previstos legalmente, y en virtud de lo dispuesto en el artículo 16.7 de la Ley 16/2015, de 23 de abril, modificado por el Decreto-ley 3/2021, de 3 de marzo, de medidas urgentes para la modernización de la Administración Pública y para la ejecución del Plan de Recuperación, Transformación y Resiliencia, la Dirección General de Sostenibilidad,

RESUELVE:

Otorgar la autorización ambiental unificada a favor de Áridos el Prado, SL, para el proyecto de ampliación de planta de producción de hormigón y prefabricados en Oliva de la Frontera, incluido en la categoría 5.7 del anexo II de la Ley 16/2015, de 23 de abril, de protección ambiental de la Comunidad Autónoma de Extremadura, relativa a "Instalaciones para la fabricación de hormigón, morteros, productos asfálticos y otros materiales similares o derivados", a los efectos recogidos en la referida norma, debiéndose, en todo caso, en el ejercicio de la actividad, dar cumplimiento al condicionado fijado a continuación y al recogido en la documentación técnica entregada, excepto en lo que ésta contradiga a la presente autorización, sin perjuicio del cumplimiento de las prescripciones establecidas en la legislación sectorial que resulte de aplicación a la actividad en cada momento. El número de expediente de la instalación es el AAUN 22/123..

CONDICIONADO DE LA AUTORIZACIÓN AMBIENTAL UNIFICADA

-a - Medidas relativas a la prevención, minimización, almacenamiento, gestión y control de los residuos generados en la actividad.

1. Los residuos generados por la actividad industrial son los siguientes:

RESIDUO	ORIGEN	DESTINO	LER	PRODUCCIÓN ESTIMADA (t/año)
Residuos de hormigón y lodos de hormigón	Proceso productivo y limpieza de camiones	Gestor Autorizado	10 13 14	1
Envases de cartón	Desarrollo de la actividad	Gestor Autorizado	15 01 01	1
Lodos del tratamiento in situ de efluentes	Salida del separador. Fosa estanca (Balsa)	Gestor Autorizado	10 12 13	4



RESIDUO	ORIGEN	DESTINO	LER	PRODUCCIÓN ESTIMADA (t/año)
Lodos de separadores de agua/sustancias aceitosas	Separador de hidrocarburos. Lavado de camiones	Gestor Autorizado	13 05 02*	1
Absorbentes, materiales de filtración (incluidos los filtros de aceite no especificados en otra categoría), trapos de limpieza y ropas protectoras contaminadas con sustancias peligrosas	Operaciones de mantenimiento	Gestor Autorizado	15 02 02*	0,2
Tubos fluorescentes y otros residuos que contienen mercurio	Oficina	Gestor autorizado	20 01 21*	0,01

2. Mientras los residuos se encuentren en la instalación industrial, el titular de ésta estará obligado disponer de una zona habilitada e identificada para el correcto almacenamiento de los residuos que reúna las condiciones adecuadas de higiene y seguridad mientras se encuentren en su poder. En particular:

- a) Las condiciones de los almacenamientos deberán evitar el arrastre de los residuos por el viento o cualquier otra pérdida de residuo o de componentes del mismo.
- b) Se almacenarán sobre solera impermeable.
- c) El almacenamiento temporal de residuos peligrosos se efectuará en zonas cubiertas, protegidos de la intemperie y con pavimento impermeable y sistemas de retención de vertidos y derrames.
- d) Para aquellos residuos peligrosos que, por su estado físico, líquido o pastoso, puedan generar lixiviados o dar lugar a vertidos, se dispondrá de cubetos de retención o sistema equivalente, a fin de garantizar la contención de eventuales derrames. Dichos sistemas serán independientes para aquellas tipologías de residuos cuya posible mezcla en caso de derrame suponga aumento de su peligrosidad o mayor dificultad de gestión.
- e) Los residuos peligrosos generados en las instalaciones deberán envasarse, etiquetarse y almacenarse conforme a lo establecido en Ley 7/2022, de 8 de abril, de residuos y suelos contaminados para una economía circular.

f) Se instalarán los equipos y agentes de extinción de incendios requeridos por los organismos competentes en materia de seguridad contra incendios en establecimientos industriales.

3. No se mezclarán residuos peligrosos de distinta categoría, ni con otros residuos no peligrosos, sustancias o materiales. La mezcla incluye la dilución de sustancias peligrosas.
4. Los residuos no peligrosos no podrán almacenarse por un tiempo superior a dos años, si su destino final es la valorización, o a un año, si su destino final es la eliminación. Mientras que los residuos peligrosos no podrán almacenarse por un tiempo superior a seis meses. Ello de conformidad con lo dispuesto en la Ley 7/2022, de 8 de abril, de residuos y suelos contaminados para una economía circular.
5. La generación de cualquier otro residuo no mencionado en la presente resolución deberá ser comunicado a la DGS, con objeto de evaluarse la gestión más adecuada que deberá llevar a cabo el titular de la instalación industrial y, en su caso, autorizar la producción del mismo.

- b - Medidas de protección y control de la contaminación atmosférica.

1. El complejo industrial consta de 5 focos de emisión difusos de contaminantes a la atmósfera, y quedan detallados en la siguiente tabla:

Foco de emisión		Clasificación RD 100/2011		Proceso asociado
N.º	Denominación	Grupo	Código	
1	Recepción de áridos en tolva	B	04 06 12 06	Fabricación de hormigón
2	Descarga a camión (amasadora móvil)	B	04 06 12 06	Fabricación de hormigón
3	Silos para almacenamiento de cemento	C	04 06 17 52	Manipulación y mezclado de cemento
4	Zonas acopio áridos	B	04 06 17 50	Manipulación y acopio de áridos
5	Circulación de equipos en zonas no pavimentadas	-	08 08 04 00	Transporte de árido, hormigón, etc.

2. Dada la naturaleza de los focos de emisión y la imposibilidad de realizar mediciones normalizadas de las emisiones procedentes de los mismos, se sustituye el establecimiento de valores límite de emisión de contaminantes en los focos por las siguientes medidas correctoras:

Foco	Medidas correctoras asociadas
1	La tolva de recepción y las tolvas de árido contarán con muro perimetral por tres lados y estarán cubiertas.
2	En el caso de fabricación de hormigón, la boca de descarga de áridos, cemento, agua y aditivos al camión amasadora se encontrará carenada y dispondrá de un sistema que garantice la estanqueidad de esta operación.
3	La descarga, almacenaje y manipulación del cemento se realizará mediante sistemas neumáticos estancos. El transporte de cemento desde los silos a la báscula de pesaje se realizará mediante tornillos sinfines tubulares estancos. Los silos dispondrán de sistemas de depuración de efluentes atmosféricos (filtros de mangas) y de sistemas de aspiración y captación de polvo.
4	Los recintos de almacenamiento de árido contarán con cerramiento perimetral de panel de hormigón por tres lados y estarán cubiertos.
5	Cuando la zona afectada por la ubicación de la instalación no se encuentre pavimentada se humectarán periódicamente los caminos, pistas de acceso y áreas de movimiento de maquinaria. La maquinaria circulará a velocidad reducida (máximo 20 km/h). Las cajas de los camiones de transporte de árido se cubrirán mediante lonas.

3. Las emisiones de partículas serán tales que permitan en todo momento el cumplimiento de los criterios de calidad del aire establecidos por el Real Decreto 102/2011, de 28 de enero, relativo a la mejora de la calidad del aire. De esta forma no se generarán emisiones que puedan originar, en el exterior de la parcela en la que se ubica la actividad objeto de esta autorización, valores de concentración de partículas en aire ambiente por encima del siguiente valor:

CONTAMINANTE	VALOR LÍMITE DE INMISIÓN
Partículas PM10	50 mg/Nm ³ (valor medio diario)

- c - Medidas de protección y control de las aguas, del suelo y de las aguas subterráneas.

1. La instalación contará con tres redes de saneamiento separadas:

- a. Red de aguas fecales procedentes de los aseos y servicios que se conectará a la red general de saneamiento municipal.

- b. Red de aguas pluviales limpias, procedentes de las cubiertas de los edificios, que se conectará a la red general de saneamiento municipal.
 - c. Red de saneamiento de aguas de proceso procedentes de las zonas de fabricación de hormigón. Estas aguas serán conducidas a un sistema de arquetas de decantación y recirculadas al proceso. Los áridos decantados serán reutilizados en el proceso o retirados periódicamente por un gestor autorizado.
 - d. Red de saneamiento procedente del área de lavado de camiones. Estas aguas serán conducidas a un separador de hidrocarburos y posteriormente a una fosa estanca (balsa de hormigón). El contenido, tanto el separador, como la fosa estanca serán periódicamente retirados por gestor autorizados.
2. Las fosas y arquetas podrán estar construidas en hormigón, siempre y cuando se garantice la impermeabilidad de las mismas. En todo caso deberán contar con un sistema que impida la recogida de las aguas de lluvia y serán accesibles y fácilmente inspeccionables.
 3. No se autorizan vertidos directos al dominio público hidráulico. Como ya se ha indicado sólo se verterán al saneamiento municipal las aguas pluviales limpias y las fecales.
 4. No se realizarán operaciones de mantenimiento de maquinaria móvil en las instalaciones.
 - d - Medidas relativas a la prevención, minimización y control de las emisiones sonoras desde la instalación.
 1. Las principales fuentes de emisión de ruidos del complejo industrial se indican en la siguiente tabla. En misma, también se muestran los niveles de emisión de ruidos previstos. El horario de trabajo será diurno.

FUENTE SONORA	NIVEL DE EMISIÓN, DB(A)
Maquinaria correspondiente a la planta de fabricación de hormigón y prefabricados	105 dB(A)

2. Deberá en todo momento cumplir con los niveles sonoros máximos permitidos según lo indicado en el Decreto 19/1997, de 4 de febrero, de Reglamentación de Ruidos y Vibraciones. Para ello deberá establecer las medidas de atenuación adecuadas en caso de ser necesarias.
3. La actividad desarrollada no superará los objetivos de calidad acústica ni los niveles de ruido establecidos como valores límite en el Real Decreto 1367/2007, de 19 de octubre,

por el que se desarrolla la Ley 37/2003, de 17 de noviembre, del Ruido, en lo referente a zonificación acústica, objetivos de calidad y emisiones acústicas.

4. Se podrán requerir medidas correctoras adicionales para evitar la generación de ruidos a parcelas colindantes en caso de provocar molestias a las mismas.

- e - Medidas relativas a la prevención, minimización y control de la contaminación lumínica.

1. La presente autorización se concede con los límites y condiciones técnicas que se establecen a continuación. Cualquier modificación de lo establecido en estos límites y condiciones deberá ser autorizada previamente.

2. La iluminación exterior estará compuesta por 9 proyectores LED de 80 W y 1 de 100 W. El flujo de hemisferio superior instalado de estas luminarias será menor del 5%.

- f - Plan de ejecución.

1. En el caso de que el proyecto, instalación o actividad no comenzará a ejecutarse o desarrollarse en el plazo de cinco años, a partir de la fecha de otorgamiento de la AAU, la DGS, previa audiencia del titular acordará la caducidad de la AAU, conforme a lo establecido en el artículo 23 de la Ley 16/2015, de 23 de abril.

2. Dentro del plazo indicado en el apartado anterior, el titular de la instalación deberá remitir a la DGS solicitud de inicio de la actividad según lo dispuesto en el artículo 19 de la Ley 16/2015, de 23 de abril, con la documentación citada en dicho artículo, y en particular:

a) Certificado, suscrito por técnico competente, según el tipo de actividad objeto de autorización, que acredite que las obras e instalaciones ejecutadas se ajustan al condicionado fijado en la autorización ambiental.

b) La documentación que indique y acredite qué tipo de gestión y qué gestores autorizados se harán cargo de los residuos gestionados y generados por la actividad con el fin último de su valorización o eliminación, incluyendo los residuos domésticos y comerciales.

c) Informe de las mediciones de emisiones a la atmósfera.

d) Informe de las mediciones acústicas que justifiquen el cumplimiento de los requisitos de ruidos establecido en el artículo 26 del Decreto 19/1997, de 4 de febrero, de reglamentación de ruidos y vibraciones y en el Real Decreto 1367/2007, de 19 de octubre, por el que se desarrolla la Ley 37/2003, de 17 de noviembre.

e) Licencia de obra.

3. A fin de realizar las mediciones referidas en el punto anterior, así como los controles indicados en el epígrafe g, que deberán ser representativos del funcionamiento de la instalación, el titular de la instalación industrial podrá requerir a la DGS permiso para iniciar un periodo de pruebas antes del inicio de la actividad. En dicho caso, el titular de la instalación deberá solicitarlo dentro del plazo de seis meses ante indicado y con una antelación mínima de un mes antes del comienzo previsto de las pruebas. Junto con esta solicitud, deberá indicar el tiempo necesario para el desarrollo de las pruebas y la previsión temporal del inicio de la actividad, quedando a juicio de la DGS la duración máxima del periodo de pruebas.

- g - Vigilancia y seguimiento.

Residuos producidos.

1. De conformidad con el artículo 64 de la Ley 7/2022, de 8 de abril, de residuos y suelos contaminados para una economía circular, el titular de la instalación industrial dispondrá de un archivo electrónico donde se recoja por orden cronológico la cantidad, naturaleza, origen y destino de los residuos producidos; cuando proceda se inscribirá también, el medio de transporte y la frecuencia de recogida. En el archivo cronológico se incorporará la información contenida en la acreditación documental de las operaciones de producción y gestión de residuos. Se guardará la información archivada durante, al menos, cinco años.
2. En su caso, antes de dar traslado de los residuos peligrosos a una instalación para su valorización o eliminación deberá presentar una notificación previa a la autoridad competente de la comunidad autónoma de origen, que la remitirá a la autoridad competente de la comunidad autónoma de destino siguiendo el procedimiento reglamentariamente establecido.

Asimismo, el titular de la instalación deberá registrar y conservar por un periodo de cinco años los contratos de tratamiento con los gestores autorizados, las notificaciones previas de traslados y los documentos de identificación que acompañan todo traslado de residuos.

Atmósfera

3. El muestreo y análisis de todos los contaminantes, se realizará con arreglo a las normas CEN. En ausencia de las normas CEN, se aplicarán las normas ISO, las normas nacionales, las normas internacionales u otros métodos alternativos que estén validados o acreditados, siempre que garanticen la obtención de datos de calidad científica equivalente.
4. Los equipos de medición y muestreo dispondrán, cuando sea posible, de un certificado oficial de homologación para la medición de la concentración o el muestreo del contaminante en estudio. Dicho certificado deberá haber sido otorgado por alguno de los organismos oficialmente reconocidos en los Estados Miembros de la Unión Europea, por los países fir-

mantes del Acuerdo sobre el Espacio Económico Europeo, o, cuando haya reciprocidad, en terceros países.

5. Con independencia de los controles referidos en los apartados siguientes, la DGS, podrá efectuar y requerir al titular de la planta cuantos análisis e inspecciones estime convenientes para comprobar el rendimiento y funcionamiento de las instalaciones autorizadas.
6. Se deberá prestar al personal acreditado por la administración competente toda la asistencia necesaria para que ésta pueda llevar a cabo cualquier inspección de las instalaciones relacionadas con la presente AAU, así como tomar muestras y recoger toda la información necesaria para el desempeño de su función de control y seguimiento del cumplimiento del condicionado establecido.
7. Se llevarán a cabo por parte de un OCA los controles externos de las concentraciones en aire ambiente de partículas, PM₁₀. La frecuencia de estos controles externos será de, al menos, uno cada 36 meses independientemente de la ubicación de la instalación. Las mediciones de concentración de partículas en aire ambiente se realizarán al menos en tres puntos representativos, expresados en coordenadas UTM, a barlovento y sotavento de las direcciones predominantes del viento. Las mediciones siempre se realizarán con los focos de emisión funcionando en las condiciones en las que se generen más emisiones. En ningún caso las mediciones se realizarán en días lluviosos.
8. El titular remitirá a la DGS un informe, en su caso, dentro del primer mes de cada año, recogiendo los resultados de los controles externos y autocontroles realizados, así como los datos que se consideren importantes, relativos a la explotación de las instalaciones asociadas a los focos de emisión y cualquier posible incidencia que en relación con las mismas hubiera tenido lugar durante el año anterior. Asimismo, junto con el informe, se remitirán copias de los informes de la OCA que hubiesen realizado controles durante el año inmediatamente anterior y copias de las páginas correspondientes, ya rellenas, del libro de registro de emisiones.
9. El titular de la instalación industrial deberá comunicar a la DGS mediante correo electrónico y con una antelación mínima de dos semanas el día que se llevarán a cabo un control externo.
10. Los resultados de las mediciones realizadas se expresarán en $\mu\text{g}/\text{m}^3$. El volumen debe ser referido a una temperatura de 293 K y a una presión de 101,3 kPa.
11. Los resultados de todos los controles externos y autocontroles deberán recogerse en un libro de registro foliado, en el que se harán constar de forma clara y concreta los resultados de las mediciones y análisis de contaminantes, incluyendo la fecha y hora de la medi-

ción, la duración de ésta, el método de medición y las normas de referencia seguidas en la medición. Asimismo, en este libro deberán recogerse el mantenimiento periódico de las instalaciones relacionadas con las emisiones, las paradas por averías, así como cualquier otra incidencia que hubiera surgido en el funcionamiento de la instalación, incluyendo fecha y hora de cada caso.

El modelo de libro de registro se registrará según la Instrucción 1/2014, dictada por la Dirección General de Medio Ambiente, actual DGS, sobre el procedimiento de autorización y de notificación de actividades potencialmente contaminadoras a la atmósfera, publicada en extremambiente.gobex.es. Esta documentación estará a disposición de cualquier agente de la autoridad en la propia instalación, debiendo ser conservada por el titular de la planta durante al menos los ocho años siguientes a la realización de cada control externo.

- h- Medidas a aplicar en situaciones anormales de explotación.

1. En caso de superarse los valores límite de contaminantes o de incumplirse alguno de los requisitos establecidos en esta resolución, el titular de la instalación industrial deberá:
 - a) Comunicarlo a la DGS en el menor tiempo posible mediante los medios más eficaces a su alcance, sin perjuicio de la correspondiente comunicación por escrito adicional.
 - b) Adoptar las medidas necesarias para volver a la situación de cumplimiento en el plazo más breve posible y, cuando exista un peligro inminente para la salud de las personas o el medio ambiente, suspender el funcionamiento de la instalación hasta eliminar la situación de riesgo.
 2. El titular de la instalación industrial dispondrá de un plan específico de actuaciones y medidas para las situaciones referidas en el apartado anterior.
- Paradas temporales y cierre:
3. El titular de la AAU deberá comunicar a la DGS la finalización y la interrupción voluntaria, por más de tres meses, de la actividad, especificando, en su caso, la parte de la instalación afectada. La interrupción voluntaria no podrá superar los dos años, en cuyo caso, la DGS podrá proceder a caducar la AAU, previa audiencia al titular de la AAI, de conformidad con el artículo 23 de la Ley 16/2015, de abril, de protección ambiental de la Comunidad Autónoma de Extremadura.
 4. Durante el periodo en que una instalación se encuentra en cese temporal de su actividad o actividades, el titular deberá cumplir con las condiciones establecidas en la autorización ambiental unificada en vigor que le sean aplicables. Podrá reanudar la actividad de acuerdo con las condiciones de la autorización, previa presentación de una comunicación a la DGS.

En todo caso, deberá entregar todos los residuos existentes en la instalación industrial a un gestor autorizado conforme a la Ley 7/2022, de 8 de abril, de residuos y suelos contaminados para una economía circular; y dejar la instalación industrial en condiciones adecuadas de higiene medio ambiental. A tal efecto, deberán retirarse las sustancias susceptibles de contaminar el medio ambiente.

5. El desmantelamiento, y el derribo en caso de realizarse, deberá llevarse a cabo de forma que los residuos generados se gestionen aplicando la jerarquía establecida en la Ley de residuos, de forma que se priorice la reutilización y reciclado.
6. A la vista del plan ambiental del cierre y cumplidos el resto de trámites legales exigidos, la DGS, cuando la evaluación resulte positiva, dictará resolución autorizando el cierre de la instalación o instalaciones y modificando la autorización ambiental unificada o, en su caso, extinguiéndola.

El condicionado indicado anteriormente se emite sin perjuicio del cumplimiento de cualquier normativa que le sea de aplicación al desarrollo de la actividad.

- i - Prescripciones finales.

1. Según el artículo 17 de la Ley 16/2015, de 23 de abril, de protección ambiental de la Comunidad Autónoma de Extremadura, la autorización ambiental unificada tendrá una vigencia indefinida, sin perjuicio de la necesidad de obtener o renovar las diversas autorizaciones sectoriales que sean pertinentes para el ejercicio de la actividad en los periodos establecidos en esta ley y en la normativa reguladora vigente.
2. El titular de la instalación deberá comunicar a la DGS cualquier modificación que se proponga realizar en la misma según se establece en el artículo 20 de la Ley 16/2015, de 23 de abril, de protección ambiental de la Comunidad Autónoma de Extremadura.
3. El titular de la instalación deberá comunicar a la Dirección General de Sostenibilidad el inicio, la finalización y la interrupción voluntaria, por más de tres meses, de la actividad.
4. Se dispondrá de una copia de la resolución en el mismo centro a disposición de los agentes de la autoridad que lo requieran.
5. La presente AAU podrá ser revocada por incumplimiento de cualquiera de sus condiciones.
6. El incumplimiento de las condiciones de la resolución constituye una infracción que irá de leve a grave, según el artículo 131 de la Ley 16/2015, de 23 de abril, de protección ambiental de la Comunidad Autónoma de Extremadura.



7. Transcurrido el plazo de vigencia de cualquiera de las autorizaciones sectoriales autonómicas incluidas en la autorización ambiental unificada, aquellas deberán ser renovadas y, en su caso, actualizadas por periodos sucesivos según se recoge en el artículo 29 del Decreto 81/2011, de 20 de mayo.

Contra esta resolución, que no pone fin a la vía administrativa, el interesado podrá interponer recurso de alzada de conformidad con lo establecido en los artículos 112, 115, 121 y 122 de la Ley 39/2015, de 1 de octubre, del Procedimiento Administrativo Común de las Administraciones Públicas, ante la Consejera de Agricultura, Ganadería y Desarrollo Sostenible, en el plazo de un mes a contar desde el día siguiente al de la notificación de la presente resolución.

Transcurrido el plazo de interposición del recurso sin que éste se haya presentado, la presente resolución será firme a todos los efectos legales.

Mérida, 23 de diciembre de 2024.

El Director General de Sostenibilidad,
GERMÁN PUEBLA OVANDO

ANEXO I

RESUMEN DEL PROYECTO

La actividad de la planta es la fabricación de hormigón a granel y los siguientes componentes prefabricados de hormigón:

- Losas alveolares y viguetas pretensadas.
- Vigas y elementos estructurales armados y pretensados.
- Paneles de cerramiento, prelosas y doble pared.

La capacidad de producción de hormigón de la planta es 10.010,95 m³/año.

La actividad proyectada se sitúa en parcelas 69 y 71 ubicadas en TR El Prado de Oliva de la Frontera. Las coordenadas UTM (Datum ETRS 89, Huso 30) son $x = 682.787$ m, $y = 4.238.741$ m. Las referencias catastrales son: 2990304PC8329S0001LY y 2990306PC8329S0001FY.

Los equipos e instalaciones principales para el desarrollo de la actividad son los siguientes:

La distribución de superficies principales de la planta es la siguiente:

1. Nave fabricación de estructuras: 254 m².
2. Nave de fabricación de placas: 743 m².
3. Planta hormigón 1: 89 m².
4. Oficinas 1: 41 m².
5. Nave prefabricados hormigón: 682 m².
6. Aparcamientos: 99 m².
7. Reciclador de hormigón: 176 m².
8. Aseos y vestuarios: 35 m².
9. Nave almacén/taller 1: 137 m².
10. Edificio personal de mantenimiento: 179 m².
11. Nave existente almacén/taller 1I: 53 m².



12. Planta de hormigón 2: 62 m².
13. Oficinas 2: 98 m².
14. Caseta: 12 m².
15. Nave ampliación: 2.613 m².
16. Zona acopio con puente grúa de prefabricados: 1600 m².
17. Zona acopio producto final: 380 m².
18. Aljibe: 33 m².
19. Zona de acopio de materia prima: 300 m².
20. Fosa: 43 m².

Los equipos principales empleados en la planta de fabricación de fabricación de hormigón y prefabricados son:

Naves 1 y 5:

- Taladro de columna.
- Prensa hidráulica.
- Pórtico delta (formado por pista y molde pórtico delta).
- Máquina fabricación pilares 50 x 50.
- Máquina fabricación viga T.
- Máquina fabricación pórtico boumerang 10 %.
- Máquina fabricación pilares 40 x 40.
- Máquina fabricación viga H.
- Máquina fabricación pórtico boumerang 28%.
- Soldadora de hilo.
- Sierra de cinta.



- Cubilote 2.
- Puente grúa 10 T.
- 4 balancines.
- Molde de fabricación de panel angular.
- Puente grúa tipo pórtico para acopio de materiales anexo a la nave 5.

Nave 2:

- Mesa 1.
- Mesa 2.
- Mesa 3.
- 3 Regladoras.
- 2 compresores.
- Radial.
- Dobladora.
- Soldadora.
- Cortadora.
- Cubilote 1500l.
- Puente grúa 10 T.
- Mezcladora/dosificadora hormigón prefabricado 2 silos (3 y 4).
- Pulidora de mesa.

Maquinaria bajo planta de hormigón 1:

- Soldadora.
- Plegadora.
- Cizalladora.



Maquinaria bajo planta de hormigón 2:

- Compresor.
- Dosificadora de hormigón 2 silos (silos 1 y 2).

Zona reciclador de hormigón.

- Reciclador de hormigón.

Maquinaria nave nueva.

- Puente grúa.
- Pinza de levantamiento.
- Pinza cantonal.
- Cabeza de anclaje.
- Lanzacables.
- Alisadora.
- Moldeadora.
- Limpiadora de pista.
- Cortadora.
- Planta de hormigón Betonmass ST2250.

ANEXO II

PLANO

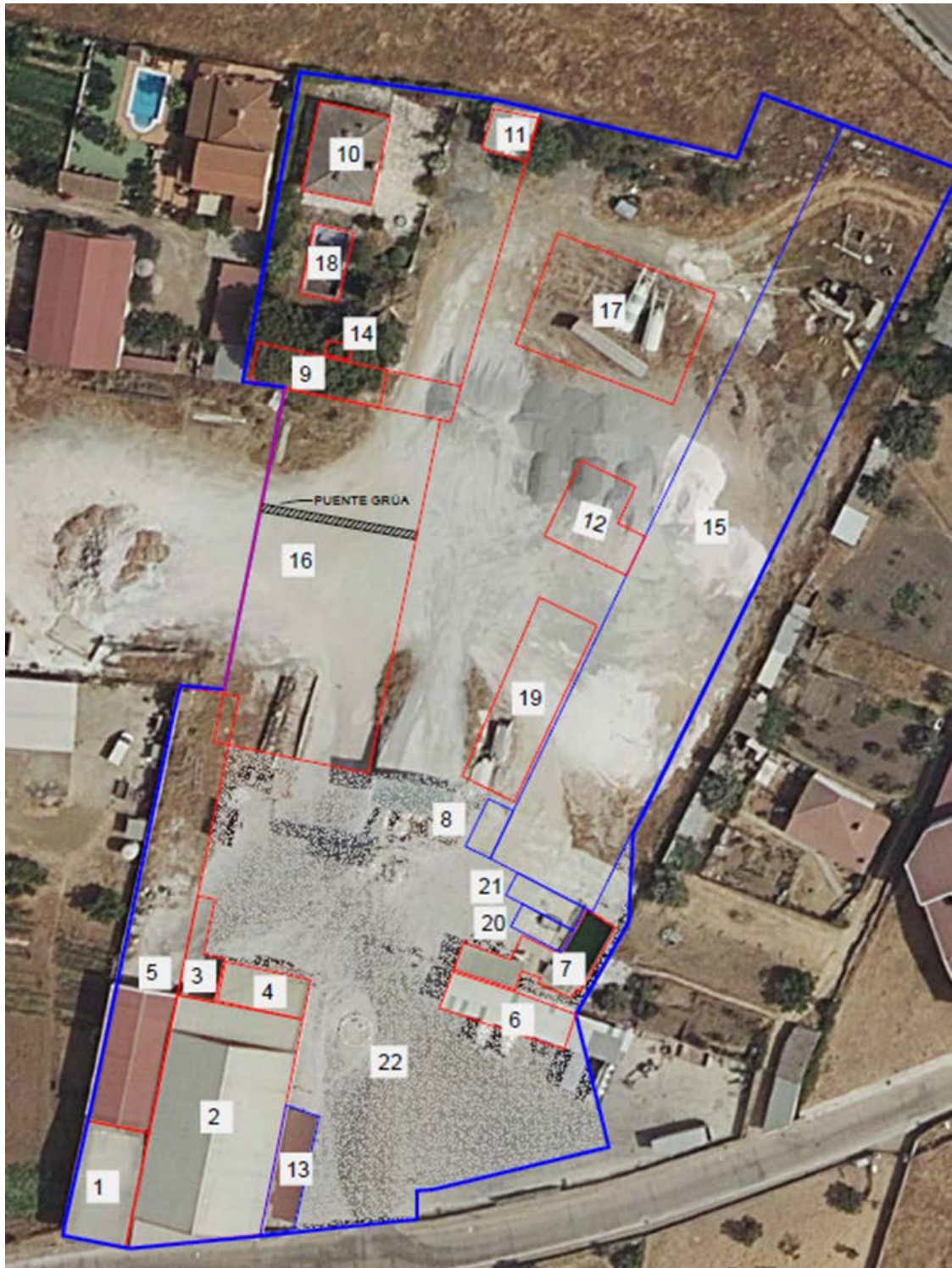

Figura 1. Plano en planta de las instalaciones