

RESOLUCIÓN de 12 de febrero de 2025, de la Dirección General de Sostenibilidad, por la que se formula informe de impacto ambiental del proyecto de reforma y adecuación de nave agraria existente para cambio de uso a alojamiento de turismo rural, cuyo promotor es Pedro Antonio Fuentes Fernández, en el término municipal de Torrecillas de la Tiesa (Cáceres). Expte.: IA24/1157. (2025060477)

La Ley 16/2015, de 23 de abril, de protección ambiental de la Comunidad Autónoma de Extremadura, en su artículo 73 prevé los proyectos que deben ser sometidos a evaluación de impacto ambiental simplificada por el órgano ambiental a los efectos de determinar que el proyecto no tiene efectos significativos sobre el medio ambiente, o bien, que es preciso su sometimiento al procedimiento de evaluación de impacto ambiental ordinaria, regulado en la subsección 1.ª de la sección 2.ª del capítulo VII, del título I, de la ley, por tener efectos significativos sobre el medio ambiente.

El proyecto de reforma y adecuación de nave agraria existente para cambio de uso a alojamiento de turismo rural, ubicada en la parcela 3 del polígono 7 del término municipal de Torrecillas de la Tiesa, se encuentra incluido en el anexo V de la Ley 16/2015, de 23 de abril, de protección ambiental de la Comunidad Autónoma de Extremadura. El promotor del proyecto es Pedro Antonio Fuentes Fernández.

Es órgano competente para la formulación del informe de impacto ambiental relativo al proyecto la Dirección General de Sostenibilidad de la Consejería de Agricultura, Ganadería y Desarrollo Sostenible, de conformidad con lo dispuesto en el artículo 7.1.d) del Decreto 233/2023, de 12 de septiembre, por el que se establece la estructura orgánica de la Consejería de Agricultura, Ganadería y Desarrollo Sostenible y se modifica el Decreto 77/2023, de 21 de julio, por el que se establece la estructura orgánica básica de la Administración de la Comunidad Autónoma de Extremadura.

Los principales elementos del análisis ambiental del proyecto son los siguientes:

1. Objeto, descripción y localización del proyecto.

El presente proyecto tiene por objeto la reforma y adecuación de nave agraria existente (308,50 m² de superficie construida) para cambio de uso a alojamiento de turismo rural (tres casas-apartamentos rurales), ubicado en la parcela 3 del polígono 7 del término municipal de Torrecillas de la Tiesa. Asimismo, existe una caseta de instalaciones con una superficie construida de 4 m², que se dedicará a cuarto de instalaciones.



Caseta de instalaciones existente sin intervención Nave agraria de reformar

Fuente. Documento ambiental

El programa y distribución de las casas-apartamentos rurales sería:

Casa-Apartamento 1 estará conformado por salón-comedor, cocina, tres dormitorios dobles y dos baños, con una superficie construida de 119 m².

Casa-Apartamento 2 estará conformado por salón-comedor, cocina, tres dormitorios dobles y dos baños, con una superficie construida de 112,20 m².

Casa-Apartamento 3 estará conformado por salón-comedor, cocina, dos dormitorios dobles y dos baños, con una superficie construida de 71,10 m². Asimismo, existirá un cuarto de calderas con una superficie construida de 7,20 m².

El apartamento 1 y 2 tendrán una capacidad de 6 personas cada uno y el apartamento 3 tendrá una capacidad de 4 personas, siendo, por tanto, la capacidad total de 16 personas.

El abastecimiento de agua se realizará desde la red pública de suministro municipal, que transcurre próxima a los paramentos de la finca. Las aguas residuales se recogerán en fosa séptica estanca. El suministro eléctrico se realizará desde la red pública de suministro.

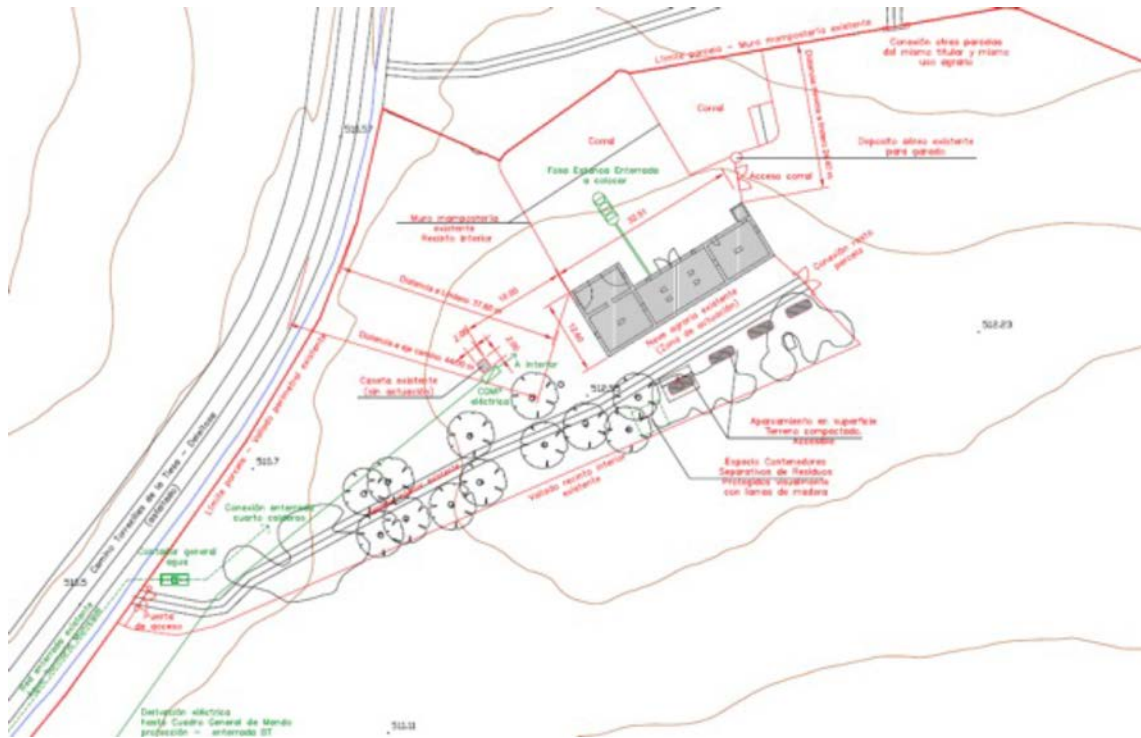

Fuente. Documento ambiental

La nave agraria necesitará una reforma integral, generando nuevas tabiquerías, acabado e instalaciones. Así mismo está previsto la sustitución de la cubierta ya que su estado no permite su utilización para el nuevo uso, lo que supondrá un ligero aumento de volumen. La caseta de instalaciones seguirá manteniendo su estado, en ella se colocarán los cuadros eléctricos del nuevo edificio. Asimismo, en cuanto a los movimientos de tierra, se concentran básicamente para la ejecución del nuevo saneamiento y la fosa séptica.

2. Tramitación y consultas.

El órgano sustantivo remitió a la Dirección General de Sostenibilidad la solicitud de evaluación de impacto ambiental simplificada junto al documento ambiental del proyecto para su sometimiento al procedimiento de evaluación de impacto ambiental.

Dando cumplimiento a lo establecido en el artículo 75.1 de la Ley 16/2015, de 23 de abril, de protección ambiental de la Comunidad Autónoma de Extremadura, la Dirección General de Sostenibilidad realizó consultas a las Administraciones Públicas afectadas y las personas interesadas que se relacionan en la tabla adjunta. Se han señalado con una "X" aquellas Administraciones Públicas y personas interesadas que han emitido respuesta.



RELACIÓN DE CONSULTADOS	RESPUESTAS RECIBIDAS
Servicio de Conservación de la Naturaleza y Áreas Protegidas	X
Dirección General de Bibliotecas, Archivos y Patrimonio Cultural	X
Dirección General de Urbanismo, Ordenación del Territorio y Agenda Urbana	X
Dirección General de Turismo	-
Dirección General de Prevención y Extinción de Incendios	X
Confederación Hidrográfica del Tajo	X
Ayuntamiento de Torrecillas de la Tiesa	-
Ecologistas en Acción	-
Ecologistas Extremadura	-
ADENEX	-
SEO/BirdLife	-
Fundación Naturaleza y Hombre	-
Greenpeace	-
Amus	-

- El Servicio de Conservación de la Naturaleza y Áreas Protegidas informa que, la actividad solicitada no se encuentra dentro de los límites de la Red de Áreas Protegidas de Extremadura (Red Natura 2000 y Red de Espacios Naturales Protegidos de Extremadura). Los valores naturales reconocidos en la Ley 42/2007, de 13 de diciembre, del Patrimonio Natural y de la Biodiversidad son: Dormidero de milano real a unos 600 metros al este de las edificaciones que se proyecta rehabilitar y área de reproducción de especies esteparias en las parcelas de cultivos al este de la parcela donde se proyectan las actuaciones, a más de 1 km de distancia. Informa favorablemente la actividad solicitada, ya que no es susceptible de afectar de forma apreciable a los lugares incluidos en la Red Natura 2000, siempre que se cumplan las medidas indicadas.
- La Dirección General de Bibliotecas, Archivos y Patrimonio Cultural informa que, según la documentación existente en este organismo, el proyecto no presenta incidencias sobre el patrimonio arqueológico conocido. No obstante, y como medida preventiva de cara a la protección del patrimonio arqueológico no detectado, se deberá adoptar



la siguiente medida correctora, contemplada en el artículo 54 de la Ley 2/1999, de 29 de marzo, de Patrimonio Histórico y Cultural de Extremadura: "si durante la ejecución de las obras se hallasen restos u objetos con valor arqueológico, el promotor y/o la dirección facultativa de la misma paralizarán inmediatamente los trabajos, tomarán las medidas adecuadas para la protección de los restos y comunicarán su descubrimiento en el plazo de cuarenta y ocho horas a la Consejería de Cultura".

- El Servicio de Urbanismo de la Dirección General de Urbanismo, Ordenación del Territorio y Agenda Urbana informa que en el término municipal de Torrecillas de la Tiesa se encuentra actualmente vigente el Proyecto de Delimitación de Suelo Urbano aprobado definitivamente el 23 de noviembre de 1987, publicado en el BOP de Cáceres de 2 de diciembre de 1987. En virtud de lo establecido en los artículos 143.3.a), 145.1 y 164 de la Ley 11/2018, de 21 de diciembre, de ordenación territorial y urbanística sostenible de Extremadura, corresponde al municipio de Torrecillas de la Tiesa realizar el control de legalidad de las actuaciones, mediante el procedimiento administrativo de control previo o posterior que en su caso corresponda, comprobando su adecuación a las normas de planeamiento y al resto de legislación aplicable. Con la información facilitada ha sido posible comprobar que se encuentra en tramitación el procedimiento de otorgamiento de la calificación rústica regulada en los artículos 69 y siguientes de la Ley 11/2018, de 21 de diciembre, de ordenación territorial y urbanística sostenible de Extremadura, expediente administrativo con referencia 2024/125/CC, pendiente en estos momentos de la emisión de los informes previos a su resolución. La materialización de edificaciones, construcciones e instalaciones destinadas a cualquiera de los usos permitidos y/o autorizables recogidos en los apartados 4 y 5 del artículo 67 de la Ley 11/2018, de 21 de diciembre, de ordenación territorial y urbanística sostenible de Extremadura, que se pretendan realizar en el suelo rústico, requerirá de la oportuna calificación rústica mediante resolución expresa como requisito imprescindible previo a la licencia municipal. El procedimiento de calificación rústica para legitimar la actuación pretendida deberá tramitarse conforme a lo dispuesto en el apartado 9 del artículo 69 de la Ley 11/2018, de 21 de diciembre, de ordenación territorial y urbanística sostenible de Extremadura. Si como consecuencia del resultado del procedimiento de evaluación de impacto ambiental simplificada, el informe de impacto ambiental determina que el proyecto tiene efectos significativos sobre el medio ambiente y debe someterse a evaluación de impacto ambiental ordinaria, la Dirección General de Sostenibilidad notificará este pronunciamiento a la Dirección General de Urbanismo, Ordenación del Territorio y Agenda Urbana, con la finalidad de continuar con el procedimiento de calificación rústica y de emitir un informe urbanístico ajustado a lo previsto en el artículo 71.3 de la Ley 16/2015.

- El Servicio de Ordenación del Territorio de la Dirección General de Urbanismo, Ordenación del Territorio y Agenda Urbana informa que, a efectos de ordenación del territorio de la Comunidad Autónoma de Extremadura, no se detecta afección sobre ningún Plan Territorial ni Proyecto de Interés Regional con aprobación definitiva (Ley 15/2001, de 14 de diciembre, del Suelo y Ordenación Territorial de Extremadura, con modificaciones posteriores). Asimismo, no se detecta afección sobre ningún instrumento de ordenación territorial general (Plan Territorial), de ordenación territorial de desarrollo (Plan de Suelo Rústico, Plan Especial de Ordenación del Territorio) ni de intervención directa (Proyecto de Interés Regional) de la Ley 11/2018, de 21 de diciembre, de ordenación territorial y urbanística sostenible de Extremadura, en vigor desde el 27 de junio de 2019.
- El Servicio de Prevención y Extinción de Incendios Forestales de la Dirección General de Prevención y Extinción de Incendios informa:

“Normativa aplicable:

Ley 5/2004, de 24 de junio, de Prevención y Lucha contra los Incendios Forestales en Extremadura:

Artículo 37. Otras actuaciones.

1. Sin perjuicio de la aplicación de las normas específicas que sobre el uso del fuego o la realización de determinadas actividades vengan establecidas en esta Ley y demás normativa aplicable, las Entidades Locales, los titulares de viviendas, urbanizaciones, campamentos e instalaciones o explotaciones de cualquier índole, ubicados en terrenos forestales o en la Zona de Influencia Forestal, adoptarán las medidas preventivas y realizarán las actuaciones que reglamentariamente se determinen en orden a reducir el peligro de incendio forestal y los daños que del mismo pudieran derivarse.

Artículo 39. Usos y actividades prohibidos.

1. Queda prohibido encender fuego en terrenos forestales y Zonas de Influencia Forestal fuera de los supuestos expresamente previstos o autorizados con arreglo a la presente Ley y demás normativa que resulte de aplicación, así como arrojar o abandonar objetos en combustión o cualquier clase de material susceptible de originar un incendio forestal.
2. Reglamentariamente deberán establecerse las normas de regulación de usos y actividades susceptibles de generar riesgo de incendios forestales en todo el territorio de Extremadura. Asimismo, podrá limitarse, o prohibirse, el tránsito por los montes cuando el peligro de incendios forestales lo haga necesario.

Artículo 63. Registro de áreas incendiadas.

1. La Consejería competente en materia de incendios forestales creará el Registro de Áreas Incendiadas, que deberá contener al menos, la relación de polígonos y parcelas afectadas por incendios forestales, en cada Municipio.
3. Reglamentariamente se establecerá el tipo de base de datos que contenga el Registro de Áreas Incendiadas, al cual tendrán acceso directo todas las Consejerías de la Junta de Extremadura, con competencias afectadas por esta materia, así como cualquier persona que acredite un interés legítimo.

Decreto 260/2014, de 2 de diciembre, por el que se regula la Prevención de los Incendios Forestales en la Comunidad Autónoma de Extremadura:

Capítulo II, sección 7ª. Medidas de Autoprotección.

Artículo 28. Objeto, ámbito de aplicación y presentación.

1. Las Medidas de Autoprotección tienen como objeto la ejecución de actuaciones sobre los equipamientos o construcciones que no estén sujetos a Memoria Técnica de Prevención o se encuentren excluidos en los Planes Periurbanos. Se presentarán por los titulares de los equipamientos o construcciones.
2. Se trata de elementos aislados y vulnerables, que conllevan menores requerimientos preventivos por: su tamaño reducido o menor riesgo relativo frente a incendios forestales; por su aislamiento respecto de otros titulares en caso de edificios aun eventualmente habitados; o porque sin necesidad de una planificación técnica sean de ejecución directa por sus titulares las medidas que se establezcan.
3. Una relación parcial del ámbito de aplicación descrito son las viviendas o edificaciones aisladas, las líneas eléctricas aéreas particulares a excepción de las enterradas o las aisladas de cable trenzado, los vertederos, los depósitos particulares de combustible, repetidores o equipamiento de radiocomunicaciones, y otras construcciones o elementos singulares.

Capítulo II, sección 8.ª. Regulación de Usos y Actividades que puedan dar lugar a riesgo de incendio forestal.

Artículo 31. Objeto.

1. Cualquier actividad o uso susceptible de generar riesgo de incendio forestal, así como el manejo del fuego, emisión de chispas o elementos incandescentes, u otras

emisiones con temperatura de ignición sobre el combustible forestal, están sujetas a regulación preventiva de incendio forestal y consiguientemente deberán cumplir condiciones o medidas específicas en base a reducir su riesgo.

4. En caso de incumplimiento de alguna de las medidas necesarias o de las que específicamente se establezcan para cada actividad con riesgo de incendio o, en cualquier caso, si se observase peligro manifiesto de provocarlo, se podrá ordenar la paralización inmediata de la actividad de manera temporal por el órgano competente de la Consejería con competencias en materia de incendios forestales.

Orden de 24 de octubre de 2016, Técnica del Plan de Prevención de Incendios Forestales en la Comunidad Autónoma de Extremadura (PREIFEX).

Título II, capítulo III. Memorias Técnicas de Prevención (completo).

Título III, Procedimiento de aprobación de Instrumentos de Prevención (completo).

Orden de Época de Peligro vigente:

Norma que declara una determinada Época de Peligro y regula desarrolla los siguientes instrumentos de prevención para dicha época:

- a) Regulación de Usos y Actividades.
- b) Medidas Generales y Medidas de Autoprotección.

Consulta al registro de áreas incendiadas: El Registro de Áreas Incendiadas (RAI) gestionado por el SPEIF consiste en una base de datos geográfica cuyos registros contienen: Entidades geográficas de los perímetros de incendios forestales detectados entre 2012 y la fecha presente; y Coordenadas UTM de incendios forestales detectados en el período de tiempo comprendido entre los años 2000 a 2011. La determinación de si un terreno ha resultado afectado por un incendio forestal, se realiza mediante un análisis técnico pericial en el que se cotejan los registros del RAI con las imágenes satelitales disponibles para dicha zona, durante las fechas posteriores al siniestro. De dicho análisis se ha concluido que el ámbito territorial del proyecto objeto de consulta no está incluido en la base de datos geográfica del RAI.

Propuesta de condiciones a incluir en la resolución finalizadora del procedimiento de evaluación de impacto ambiental: Vista la documentación descriptora del proyecto y el marco normativo aplicable, resulta que la instalación resultante tendrá la consideración de lugar vulnerable de menor entidad, a efectos de lo previsto en el artículo 28 del Decreto 260/2014, de 2 de diciembre, por lo que la persona titular de éste tendrá



la obligación de realizar Medidas de Autoprotección, que se encuentran definidas en la Orden de Época de Peligro vigente. Por otro lado, para la ejecución material de las obras propias del proyecto, deberá tenerse en cuenta la Regulación de Usos y Actividades aplicables a la Época de Peligro vigente en el momento de dicha ejecución.

En consecuencia, se propone la inclusión del siguiente condicionado en el texto del acto administrativo que resuelva el procedimiento del que trae causa el presente informe:

“En lo referente a la prevención de incendios forestales, la instalación resultante del proyecto tendrá la consideración de lugar vulnerable de menor entidad, a efectos de lo previsto en el artículo 28 del Decreto 260/2014, de 2 de diciembre, por lo que la persona titular de éste tendrá la obligación de realizar Medidas de Autoprotección, que se encuentran definidas en la Orden de Época de Peligro vigente. Asimismo, para la ejecución material de las obras propias del proyecto, deberá tenerse en cuenta la Regulación de Usos y Actividades aplicables a la Época de Peligro vigente en el momento de dicha ejecución”.

- La Confederación Hidrográfica del Tajo informa que, en lo referente a zonas protegidas recogidas oficialmente en el Plan Hidrológico de la parte española de la Demarcación Hidrográfica del Tajo 2023-2027, la parcela se encuentra dentro de la reserva hidrológica “Río Almonte – ES030RNF084”.

En relación con la reserva hidrológica, desde este organismo se informa de las medidas que establece el Reglamento del Dominio Público Hidráulico, en su artículo 244 quáter, apartado 1, sobre el régimen de protección de las reservas:

- a) No se otorgarán nuevas concesiones ni se autorizarán actividades o declaraciones responsables sobre el dominio público hidráulico que pongan en riesgo el mantenimiento del estado de naturalidad y las características hidromorfológicas que motivaron la declaración de cada reserva hidrológica. Queda exceptuada de esta limitación el aprovechamiento de las aguas para abastecimiento urbano cuando no existan otras alternativas viables de suministro; en cuyo caso, se atenderá para cada situación específica, a su debida justificación y al resultado del análisis de la repercusión ambiental que pudieren ocasionar.
- b) No se autorizarán modificaciones de las concesiones o autorizaciones existentes que pongan en riesgo el mantenimiento del estado de naturalidad y las características hidromorfológicas que motivaron la declaración de cada reserva hidrológica.
- c) Podrán ser objeto de revisión, de oficio, por el organismo de cuenca, las concesiones, autorizaciones o declaraciones responsables existentes cuando la actividad o uso

sobre el recurso hídrico o sobre la morfología de las reservas hidrológicas pudiere producir efectos negativos o de alto riesgo ecológico, cuando así lo indique un análisis previo de impactos y presiones.

- d) Las reservas declaradas deberán ser respetadas por los instrumentos de ordenación urbanística; a tal fin, deberá solicitarse informe al organismo de cuenca de conformidad con el artículo 25 del TRLA.
- e) La protección que se otorga a las reservas hidrológicas, y en especial a las reservas naturales fluviales y lacustres, se extiende a todas las actividades que se realicen en la cuenca vertiente de la masa de agua, incluyendo la protección a todos los cauces y manantiales situados aguas arriba del punto final de la reserva hidrológica.
- f) Deberán respetarse los perímetros de protección que se establezcan de conformidad con el artículo 243 sexies. 2. En aquellos casos en que, por una intervención humana, se produzca el deterioro del estado o de las características hidromorfológicas de las reservas hidrológicas declaradas, el organismo de cuenca, sin perjuicio de la iniciación del procedimiento sancionador que corresponda, adoptará las medidas precisas para impedir un mayor deterioro y posibilitar la recuperación de esas características y del estado inicial. A tal efecto se repercutirá a los causantes del deterioro, las responsabilidades que procedan”.

En cuanto a aguas superficiales, la zona de actuación se encuentra cerca de la garganta del Charco.

El informe hace una serie de indicaciones en lo relativo a dominio público hidráulico, zona de servidumbre y zona de policía según lo dispuesto en el Real Decreto Legislativo 1/2001, de 20 de julio, por el que se aprueba el texto refundido de la Ley de Aguas (en adelante TRLA), así como en el Real Decreto 849/1986, de 11 de abril, por el que se aprueba el Reglamento del Dominio Público Hidráulico (en adelante RDPH). Como que se deberá contar con la preceptiva autorización por parte del organismo de cuenca en caso de actuación en DPH o zona de policía.

Se ha efectuado consulta en el visor del Sistema Nacional de Cartografía de Zonas Inundables (SNCZI), <https://sig.mapama.es/snczi/>, observándose la inexistencia de estudios oficiales relativos a dominio público hidráulico, zona de flujo preferente o Áreas de Riesgo Potencial Significativo de Inundación en el ámbito de actuación.

A pesar de que las actuaciones no se sienten sobre masas de agua subterránea, se indica que han de ser protegidas, en cualquier caso. Por lo tanto, se significa que en la puesta en práctica de las actuaciones contempladas en el proyecto deberán tenerse en cuenta las



consideraciones expuestas en este informe para evitar cualquier actuación que pudiera afectar negativamente al dominio público hidráulico.

En cuanto a los aprovechamientos de agua, según consta en la documentación aportada, "La instalación cuenta con abastecimiento de agua desde la red pública de suministro municipal que transcurre próxima a los paramentos de la finca". En consecuencia, será el Ayuntamiento (u órgano competente) quien deberá conceder la autorización para dicha conexión. No obstante, desde este organismo se indica que si por el contrario se decidiera en algún momento realizar el abastecimiento de aguas directamente del dominio público hidráulico (aguas superficiales y/o subterráneas), deberá disponer de un título concesional de aguas previo al empleo de las mismas, cuyo otorgamiento corresponde a esta Confederación y es a quién también deberá solicitarse.

De manera general, desde este organismo se indica que el derecho al uso privativo del agua se adquiere por disposición legal o por concesión administrativa:

Uso privativo por disposición legal: en cumplimiento del artículo 54 del texto refundido de la Ley de Aguas, y los artículos 83 y siguientes del Reglamento del Dominio Público Hidráulico; en cuyo caso deberá comunicar a este organismo las características de la utilización que se pretende y solicitar la inscripción en sección B del Libro del Registro de Aguas. Debe tener en cuenta que la inscripción se ejerce sobre usos actuales del aprovechamiento de las aguas, por lo que la inscripción se debe realizar una vez que se esté efectuando el uso.

Concesión de Aguas: En el caso de que no se cumpla cualquiera de las limitaciones indicadas en el apartado anterior. Debe tener en cuenta que es requisito legal disponer de la concesión con carácter previo al uso del agua.

En lo referente a saneamientos y vertidos, la documentación indica que "Las aguas sucias se recogerán en una fosa séptica estanca enterrada existiendo cota por gravedad hasta la misma desde todos los apartamentos", además, se añade "Dicha fosa se sitúa enterrada con boca de limpieza a realizar por empresa especializada". En consecuencia, no se estaría produciendo un vertido al dominio público hidráulico de acuerdo con lo establecido en el artículo 100 del texto refundido de la Ley de Aguas (en adelante TRLA), aprobado por el Real Decreto Legislativo 1/2001, de 20 de julio, y en el artículo 245 y siguientes del Reglamento del Dominio Público Hidráulico (en adelante RDPH) aprobado por Real Decreto 849/1986, de 11 de abril, por lo que no sería necesario, por tanto, el otorgamiento por parte de este organismo de la autorización de vertido que en dicha normativa se establece.

Sin embargo, en el supuesto de que se desee proceder de otra manera al respecto del saneamiento de las aguas residuales deberá tenerse en cuenta lo siguiente, a tenor de



lo dispuesto en la legislación vigente: Se consideran vertidos los que se realicen directa o indirectamente en las aguas continentales, así como en el resto del dominio público hidráulico, cualquiera que sea el procedimiento o técnica utilizada. Queda prohibido con carácter general el vertido directo o indirecto de aguas y productos residuales susceptibles de contaminar las aguas continentales o cualquier otro elemento del dominio público hidráulico, salvo que se cuente con la previa autorización. Dicha autorización corresponde a esta Confederación Hidrográfica del Tago, salvo en los casos de vertidos efectuados en cualquier punto de la red de alcantarillado o de colectores gestionados por las Administraciones autonómicas o locales o por entidades dependientes de las mismas, en los que la autorización corresponderá al órgano autonómico o local competente. A tenor de lo anterior, en el supuesto de que vaya a procederse de otra manera al respecto del saneamiento de las aguas residuales y vaya a efectuarse un vertido (por ejemplo, el vertido resultante del empleo de fosa séptica (o similar) dotada de un sistema de filtrado/depuración como puede ser filtros biológicos (o cualquier otro sistema), cuyas aguas tratadas son evacuadas al medio exterior) es necesario contar con la autorización de vertido por parte de este organismo previo al mismo.

En cualquier caso, en el supuesto que se empleen conducciones de redes de saneamiento, éstas deberán ser estancas, para evitar infiltración de las aguas residuales a las aguas subterráneas.

Asimismo, se informa que deberá realizarse una adecuada gestión para evitar que las aguas de escorrentía pluvial incorporen contaminación adicional susceptible de contaminar las aguas continentales o cualquier otro elemento del dominio público hidráulico, sin comprometer la consecución de los objetivos medioambientales y el cumplimiento de las normas de calidad ambiental establecidas en el medio receptor conforme a la legislación de aguas.

Por último, se indica que la reutilización de las aguas procedentes de un aprovechamiento requerirá concesión administrativa tal como establecen los artículos 59.1 y 109 del TRLA. Sin embargo, en caso de que la reutilización fuese solicitada por el titular de una autorización de vertido de aguas ya depuradas, se requerirá solamente una autorización administrativa, en la cual se establecerán las condiciones complementarias de las recogidas en la previa autorización de vertido.

En lo que respecta a vallados en la instalación, se indica que en el supuesto de que este discorra por dominio público hidráulico y su zona de policía, deberá contar con la correspondiente autorización por parte de este organismo.

En relación al posible empleo de combustibles, desde este organismo se indica que todos los depósitos de combustibles y redes de distribución de los mismos, ya sean enterrados o aéreos, deberán ir debidamente sellados y estancos para evitar igualmente su infiltración a las aguas subterráneas. Estas instalaciones deben pasar periódicamente sus pruebas de estanqueidad. Lo mismo se ha de aplicar para todas las instalaciones de almacenamiento y distribución de otras sustancias susceptibles de contaminar el medio hídrico.

Respecto al parque de maquinaria, a utilizar para la realización de las distintas unidades de obra, puede generar residuos líquidos peligrosos susceptibles de contaminación de aguas subterráneas y superficiales, como pueden ser aceites y otros compuestos. Se recomienda una gestión adecuada de estos residuos que evite la contaminación de las aguas.

Se recomienda también que en la fase de construcción la ubicación del parque de maquinaria, instalaciones auxiliares y acopio de materiales se realice previa creación de solera impermeable en pendiente, con zanja de recogida para posibles vertidos de aceite de cambios, derrame de combustibles, grasas, etc. Estos derrames serán recogidos en bidones para su posterior gestión correcta.

Por otro lado, hay que tener en cuenta que un posible impacto sobre la hidrología puede proceder de la remoción de los materiales durante las fases de construcción y su posterior arrastre pluvial, provocando un incremento del aporte de sólidos a los cauces, por lo que se deben tomar medidas necesarias para evitarlo.

Por último, cabe señalar lo siguiente en lo que respecta a las captaciones de agua (pozos, sondeos, tomas superficiales en cauces, embalses, lagos o lagunas, manantiales, charcas, balsas, etc.) y de su infraestructura asociada (si existiese):

- Se deberá garantizar la seguridad frente a accidentes de todo tipo durante toda la vida útil de la perforación, es decir: en los preparativos al sondeo, durante la ejecución del mismo, durante su explotación y, finalmente, durante su clausura. Garantizar la seguridad es una obligación de los propietarios y/o titulares de los mismos y/o los que acometen la perforación y, por lo tanto, las responsabilidades recaen sobre ellos.

En lo que respecta a pozos y sondeos, se detallan las medidas a adoptar:

- Todos los pozos y sondeos deben estar tapados y vallados, principalmente para proteger a las personas y los animales de caídas accidentales, así como para preservar el agua del acuífero de la contaminación. Esta obligación es aplicable a los que están en uso y los que están fuera de uso. En este último caso se debe llevar a cabo un sellado definitivo.

- Se ha de evitar, mediante el empleo de señales y barreras, que se acceda a ellos y que se pueda producir un accidente, tanto de los propios usuarios como de cualquier persona ajena.
- Pudiera darse el caso de que, en su propiedad, observase la existencia de una captación de aguas (con infraestructura asociada o sin ella) que se encuentra carente de medidas de seguridad visibles o que esté abandonada. En consecuencia, deberá ejecutar inmediatamente medidas que garanticen la seguridad y eviten la ocurrencia de accidentes, así como ejecutar su clausura.
- Los sondeos y las obras relacionadas (éstas últimas si existiesen, como, por ejemplo, balsas para recoger el material que se extrae con el sondeo, etc.) deberán ser ejecutados garantizando la no contaminación de las aguas superficiales o subterráneas. Para ello, se deberán tomar las medidas pertinentes además de seguir las indicaciones del presente informe.
- Los lodos de perforación serán a base de agua y aditivos permitidos.
- Las balsas (si existiesen) deberán estar impermeabilizadas (por ejemplo, mediante la utilización de lámina de plástico), además de adoptarse en ellas medidas de seguridad para evitar la ocurrencia de accidentes (caídas, etc.). Una vez finalizados los trabajos, deberán ser tapadas hasta adoptar la topografía original.

3. Análisis de expediente.

Una vez analizada la documentación que obra en el expediente, y considerando las respuestas recibidas a las consultas practicadas, se realiza el siguiente análisis para determinar la necesidad de sometimiento del proyecto al procedimiento de evaluación de impacto ambiental ordinaria previsto en la subsección 1.ª de la sección 2.ª del capítulo VII, del título I, según los criterios del anexo X, de la Ley 16/2015, de 23 de abril, de protección ambiental de la Comunidad Autónoma de Extremadura.

3.1. Características del proyecto.

- a) El tamaño del proyecto. El presente proyecto tiene por objeto la reforma y adecuación de nave agraria existente (308,50 m² de superficie construida) para cambio de uso a alojamiento de turismo rural (tres casas-apartamentos rurales), ubicado en la parcela 3 del polígono 7 del término municipal de Torrecillas de la Tiesa. Asimismo, existe una caseta de instalaciones con una superficie construida de 4 m², que se dedicará a cuarto de instalaciones.

El programa y distribución de las casas-apartamentos rurales sería, casa-apartamento 1 (salón-comedor, cocina, tres dormitorios dobles y dos baños, con una superficie construida de 119 m²), casa-apartamento 2 (salón-comedor, cocina, tres dormitorios dobles y dos baños, con una superficie construida de 112,20 m²) y casa-apartamento 3 (salón-comedor, cocina, dos dormitorios dobles y dos baños, con una superficie construida de 71,10 m²). Asimismo, existirá un cuarto de calderas con una superficie construida de 7,20 m².

El apartamento 1 y 2 tendrán una capacidad de 6 personas cada uno y el apartamento 3 tendrá una capacidad de 4 personas, siendo por tanto la capacidad total de 16 personas.

La nave agraria necesitará una reforma integral, generando nuevas tabiquerías, acabado e instalaciones. Así mismo está previsto la sustitución de la cubierta ya que su estado no permite su utilización para el nuevo uso, lo que supondrá un ligero aumento de volumen. La caseta de instalaciones seguirá manteniendo su estado, en ella se colocarán los cuadros eléctricos del nuevo edificio.

- b) La acumulación con otros proyectos. La parcela 3 del polígono 7 del término municipal de Torrecillas de la Tiesa, no cuentan en el entorno con una acumulación de proyectos que puedan generar efectos negativos sobre el medio ambiente.
- c) La utilización de recursos naturales. El principal recurso natural utilizado para el presente proyecto, es el suelo, que será ocupado por las tres casas-apartamentos y caseta de instalaciones. Otro recurso natural utilizado será el agua utilizada por los usuarios de la casas-apartamentos rural y la limpieza de éstas.
- d) La generación de residuos. Durante la fase de construcción, la generación de residuos provendrá principalmente de la realización de zanjas y residuos de la construcción y demolición, etc. Durante la fase de explotación, se generarán residuos asimilables a urbanos, y aguas residuales urbanas.
- e) Contaminación y otros inconvenientes. Durante la fase de construcción del proyecto puede verse afectada la calidad del aire por la emisión de partículas de polvo y emisiones gaseosas a la atmósfera y generación de ruido, producidos por el funcionamiento de la maquinaria, que debido al tipo de actividad, tamaño del proyecto y a que se reforma una nave agraria existente. También podría producirse contaminación del suelo y agua por derrames accidentales de tipo indirecto, los cuales se disminuirán tomando las medidas correctoras y preventivas indicadas en este informe. No se prevén riesgos de contaminación por el tipo de actividad en la fase de explotación.

- f) Riesgos de accidentes graves y/o catástrofes. Por la propia naturaleza de la actividad proyectada, se concluye que el proyecto no supone incremento de riesgos de accidentes graves y catástrofes sobre los factores ambientales analizados en el documento ambiental.

3.2. Ubicación del proyecto.

3.2.1. Descripción del lugar.

La parcela 3 del polígono 7 del término municipal de Torrecillas de la Tiesa no se encuentra dentro de los límites de la Red de Áreas Protegidas de Extremadura (Red Natura 2000 y Red de Espacios Naturales Protegidos de Extremadura). Los valores naturales reconocidos en la Ley 42/2007, de 13 de diciembre, del Patrimonio Natural y de la Biodiversidad son dormitorio de milano real a unos 600 metros al este de las edificaciones que se proyecta rehabilitar y área de reproducción de especies esteparias en las parcelas de cultivos al este de la parcela donde se proyectan las actuaciones, a más de 1 km de distancia.

El ámbito territorial del proyecto no está incluido en la base de datos geográfica del Registro de Áreas Incendiadas.

En lo referente a zonas protegidas recogidas oficialmente en el Plan Hidrológico de la parte española de la Demarcación Hidrográfica del Tajo 2023-2027, la parcela donde se ubica el proyecto se localiza dentro de la reserva hidrológica "Río Almonte – ES030R-NF084".

En cuanto a aguas superficiales, la zona de actuación del proyecto se encuentra cerca de la garganta del Charco, aproximadamente a una distancia de 220 metros, y no se asienta sobre masas de agua subterránea.

El proyecto no presenta incidencias sobre el patrimonio arqueológico conocido.

3.2.2. Alternativas.

El documento ambiental ha realizado un análisis de las siguientes alternativas:

- Alternativa 0. No ejecución de la reforma y rehabilitación de la nave para actividad de turismo rural.
- Alternativa 1. Ejecución de la reforma y rehabilitación de la nave para actividad de turismo rural.

- Alternativa 2. Ejecución de la actividad de turismo rural en un lugar diferente dentro de la misma finca.
- Alternativa 3. Ejecución de la actividad de turismo rural en un lugar diferente.

Alternativa elegida. El promotor ha optado por la alternativa 1, indicando que dicha alternativa generaría un impacto ambiental tolerable y que no existe ninguna limitación ambiental o ecológico-paisajística. Asimismo, indica que realizar una nueva edificación para el uso de turismo rural dentro de la misma finca o en otra finca distinta, supondría generar mayores impactos sobre el medio ambiente al tener que construir el nuevo edificio desde cero.

3.3. Características del potencial impacto.

- Red Natura 2000 y Áreas Protegidas.

El presente proyecto se localiza fuera de la Red de Áreas Protegidas de Extremadura (Red Natura 2000 y Red de Espacios Naturales Protegidos de Extremadura), informando el Servicio de Conservación de la Naturaleza y Áreas Protegidas, favorablemente la actividad solicitada, ya no es susceptible de afectar de forma apreciable a los lugares incluidos en la Red Natura 2000, siempre que se cumplan las medidas indicadas.

- Sistema hidrológico y calidad de las aguas.

Según la Confederación Hidrográfica del Tajo, en lo referente a zonas protegidas recogidas oficialmente en el Plan Hidrológico de la parte española de la Demarcación Hidrográfica del Tajo 2023-2027, la parcela se encuentra dentro de la reserva hidrológica "Río Almonte - ES030RNF084". Asimismo, dicho organismo informa de las medidas que establece el Reglamento del Dominio Público Hidráulico, en su artículo 244 quáter, apartado 1, sobre el régimen de protección de las reservas.

Cabe indicar que, en cuanto a los aprovechamientos de agua, la instalación cuenta con abastecimiento de agua desde la red pública de suministro municipal que transcurre próxima a los paramentos de la finca, por lo que será el Ayuntamiento (u órgano competente) quien deberá conceder la autorización para dicha conexión.

En cuanto a aguas superficiales, la zona de actuación se encuentra cerca de la garganta del Charco, aproximadamente a una distancia de 220 metros. Inexistencia de estudios oficiales relativos a dominio público hidráulico, zona de flujo preferente o Áreas de Riesgo Potencial Significativo de Inundación en el ámbito de actuación.

A pesar de que las actuaciones no se sienten sobre masas de agua subterránea, se indica que han de ser protegidas, en cualquier caso. Por lo tanto, se significa que en la puesta en práctica de las actuaciones contempladas en el proyecto deberán tenerse en cuenta las consideraciones expuestas en el informe del organismo de cuenca para evitar cualquier actuación que pudiera afectar negativamente al dominio público hidráulico.

En lo referente a saneamientos y vertidos, las aguas residuales se almacenarán en fosa séptica estanca. En consecuencia, no se estaría produciendo un vertido al dominio público hidráulico de acuerdo con lo establecido en el artículo 100 del texto refundido de la Ley de Aguas (en adelante TRLA), aprobado por el Real Decreto Legislativo 1/2001, de 20 de julio, y en el artículo 245 y siguientes del Reglamento del Dominio Público Hidráulico (en adelante RDPH) aprobado por Real Decreto 849/1986, de 11 de abril, por lo que no sería necesario, por tanto, el otorgamiento por parte del organismo de cuenca de la autorización de vertido que en dicha normativa se establece.

Sin embargo, en el supuesto de que se desee proceder de otra manera al respecto del saneamiento de las aguas residuales deberá tenerse en cuenta lo siguiente, a tenor de lo dispuesto en la legislación vigente, se consideran vertidos los que se realicen directa o indirectamente en las aguas continentales, así como en el resto del dominio público hidráulico, cualquiera que sea el procedimiento o técnica utilizada. Queda prohibido con carácter general el vertido directo o indirecto de aguas y productos residuales susceptibles de contaminar las aguas continentales o cualquier otro elemento del dominio público hidráulico, salvo que se cuente con la previa autorización. Dicha autorización corresponde a la Confederación Hidrográfica del Tajo.

A pesar de ello, se adoptarán las medidas preventivas oportunas para asegurar una mínima afección, evitando perjudicar a la calidad de las aguas.

— Suelos.

El impacto principal del proyecto sobre este factor en la fase de construcción, será el ocasionado por los movimientos de tierra llevados a cabo, para la realización de las zanjas. Los impactos producidos sobre el suelo en la fase de funcionamiento serán la ocupación del mismo por las edificaciones e instalaciones proyectadas, así como posibles derrames accidentales. Aplicando las correspondientes medidas, estas afecciones no deberían ser significativas.

— Fauna.

Los efectos sobre la fauna pueden venir derivados de las molestias por la contaminación acústica, principalmente durante la fase de obras y la contaminación lumínica.

El Servicio de Conservación de la Naturaleza y Áreas Protegidas, ha puesto de manifiesto la existencia de un dormidero de milano real a unos 600 metros al este de las edificaciones que se proyecta rehabilitar y de un área de reproducción de especies esteparias en las parcelas de cultivos al este de la parcela donde se proyectan las actuaciones, a más de 1 km de distancia. Informa favorablemente la actividad solicitada, ya que no es susceptible de afectar de forma apreciable a los lugares incluidos en la Red Natura 2000, siempre que se cumplan las medidas indicadas.

Se adoptarán las medidas preventivas oportunas para asegurar una mínima afección.

— Vegetación.

El Servicio de Conservación de la Naturaleza y Áreas Protegidas no ha puesto de manifiesto la existencia de hábitat de interés comunitario ni flora protegida en el ámbito de actuación de la actividad que se pretende implantar. El proyecto no conlleva la desaparición de las especies vegetales autóctonas ya que éstas se seguirán desarrollando en las zonas incultas de la finca que no serán ocupadas por construcciones. Se considera que el proyecto generará un impacto poco significativo sobre la vegetación.

— Paisaje.

La principal afección negativa que se producirá sobre el paisaje será la modificación puntual de la morfología del área marcada por la actuación, especialmente la zona donde se realizarán las obras. Asimismo, el paisaje está ya alterado por la presencia de la nave agraria existente. Se considera un impacto paisajístico compatible, no obstante, se establecerán las medidas necesarias para que sea poco significativo.

— Calidad del aire, ruido y contaminación lumínica.

Sobre la calidad del aire y el ruido, el mayor impacto se producirá durante la fase de construcción, por la maquinaria, movimientos de tierras y acciones constructivas, que desaparecerá cuando concluyan las obras. Las obras para llevar a cabo el presente proyecto son de escasa envergadura. Durante la fase operativa, se producirá este tipo de afección sobre todo vinculada al tránsito y alojamiento de personas. Se considera que esta afección será poco significativa, no obstante, se aplican medidas para evitarlo y/o minimizarlo.

— Patrimonio arqueológico y dominio público.

El proyecto no presenta incidencias sobre el patrimonio arqueológico conocido, no obstante, y como medida preventiva de cara a la protección del patrimonio arqueológico no detectado, se deberá adoptar la medida correctora, contemplada en el artículo 54 de la Ley 2/1999, de 29 de marzo, de Patrimonio Histórico y Cultural de Extremadura.

— Consumo de recursos y cambio climático.

Los recursos consumidos por el proyecto son la ocupación del suelo, no utilizándose una superficie muy elevada, y el agua utilizada por los usuarios de las casas-apartamentos rurales y la limpieza de éstas. El proyecto no contribuye al aumento significativo del cambio climático, ni en la fase de construcción ni en la fase de explotación.

— Medio socioeconómico.

El impacto en el medio socioeconómico será positivo directa e indirectamente, ya que se diversifica la actividad económica del entorno. Indirectamente, al aumentar la oferta de actividades y alojamiento en la comarca, aumenta el número de potenciales visitantes a la misma favoreciendo la actividad turística y el comercio de la zona.

— Sinergias.

Del análisis efectuado al proyecto, no se prevé que pudieran surgir sinergias de los impactos ambientales provocados por la actividad objeto del proyecto, con otras actividades desarrolladas en el entorno del mismo.

— Vulnerabilidad del proyecto.

El promotor incluye el apartado 11 "Efectos ambientales negativos previsibles, derivados de la modificación del proyecto" en el documento ambiental, de conformidad con lo estipulado en la Ley 9/2018, de 5 de diciembre, por la que se modifica la Ley 21/2013, de 9 de diciembre, de evaluación ambiental, concluyendo que, con los datos expuestos, se considera justificada la situación del proyecto ante la ocurrencia de accidentes graves o catástrofes.

Análisis ante accidentes graves. El proyecto, a priori, no será susceptible de provocar accidentes graves, debido a la ausencia, tanto en fase de ejecución como en fase de explotación, de sustancias peligrosas o inflamables. Tampoco se llevarán a cabo voladuras ni grandes movimientos de tierra, que pudieran suponer riesgo de corrimientos de tierras. Los únicos riesgos apreciables son los derivados de los trabajos de soldadura y corte, los cuales podrían ser precursores de incendios forestales. Para evitar este riesgo, los trabajos se desarrollarán en épocas de riesgo bajo de incendios y bajo la supervisión de los agentes forestales de la zona.

Análisis ante catástrofes. Una vez analizada la situación general del proyecto se puede afirmar que el riesgo de ocurrencia de una catástrofe, tanto en fase de ejecución como de explotación, es remoto. Esto se debe, entre otras cosas, a que la ubicación del mis-

mo se localiza muy alejada de zonas de riesgo sísmico y zonas inundables. También está alejada de zonas forestales, localizándose en un área de riesgo mínimo de ocurrencia de un incendio forestal, debido a que las masas arbóreas importantes se encuentran muy alejadas del emplazamiento de la explotación. Tampoco nos encontramos en una zona de riesgo de ocurrencia de fenómenos geológico-geotécnicos.

En conclusión, se trata de una actividad que no tiene efectos adversos significativos sobre el medio ambiente, siempre que se apliquen las medidas recogidas en el apartado 4 "Condiciones y medidas para prevenir, corregir y compensar los efectos sobre el medioambiente". Igualmente, el proyecto no afecta a espacios de la Red Natura 2000. Por ello, del análisis técnico se concluye que no es preciso someter el proyecto a evaluación de impacto ambiental ordinaria.

4. Condiciones y medidas para prevenir, corregir y compensar los efectos sobre el medioambiente.

a. Condiciones de carácter general.

- Deberán cumplirse todas las medidas protectoras, correctoras y compensatorias descritas en el documento ambiental, en tanto no entren en contradicción con el condicionado del presente informe.
- Se informará a todo el personal implicado en la ejecución de este proyecto del contenido del presente informe de impacto ambiental, de manera que se ponga en su conocimiento las medidas que deben adoptarse a la hora de realizar los trabajos. Asimismo, se dispondrá de una copia del presente informe en el lugar donde se desarrollen los trabajos.
- Cualquier modificación del proyecto original deberá ser comunicada al órgano ambiental. Dichas modificaciones no podrán llevarse a cabo hasta que éste no se pronuncie sobre el carácter de la modificación, al objeto de determinar si procede o no someter nuevamente el proyecto al trámite ambiental oportuno.
- En lo referente a la prevención de incendios forestales, la instalación resultante del proyecto tendrá la consideración de lugar vulnerable de menor entidad, a efectos de lo previsto en el artículo 28 del Decreto 260/2014, de 2 de diciembre, por lo que la persona titular de éste tendrá la obligación de realizar medidas de autoprotección, que se encuentran definidas en la Orden de Época de Peligro vigente. Asimismo, para la ejecución material de las obras propias del proyecto, deberá tenerse en cuenta la Regulación de Usos y Actividades aplicables a la Época de Peligro vigente en el momento de dicha ejecución.



- Se notificará a la Dirección General de Sostenibilidad el inicio de los trabajos. Esta notificación se realizará un mes antes del inicio de las obras.
- Si durante la realización de las obras o durante la fase de funcionamiento se detectara la presencia o molestias a alguna especie incluida en el Catálogo de Especies Amenazadas de Extremadura (Decreto 37/2001; DOE n.º 30, de 13 de marzo de 2001) que pudiera verse afectada por los mismos, se estará a lo dispuesto por los técnicos de la Dirección General de Sostenibilidad, previa comunicación de tal circunstancia.
- Las afecciones sobre dominio público hidráulico, vías pecuarias, carreteras, caminos públicos u otras infraestructuras y servidumbres existentes u otras afecciones, deberán contar con las autorizaciones y permisos de ocupación pertinentes, en base al cumplimiento de la normativa sectorial vigente en dichas materias.
- Respecto a la ubicación y construcción, se atenderá a lo establecido en la normativa urbanística y en la comunicación ambiental municipal, correspondiendo al Ayuntamiento de Torrecillas de la Tiesa, las competencias en estas materias.
- En relación con la reserva hidrológica "Río Almonte - ES030RNF084", se tendrán en cuenta las medidas que establece el Reglamento del Dominio Público Hidráulico, en su artículo 244 quáter, apartado 1, sobre el régimen de protección de las reservas, que han sido descritas por el organismo de cuenca, en su informe.
- En cuanto al abastecimiento de aguas, se realizará desde la red pública de suministro municipal que transcurre próxima a los paramentos de la finca, por lo que será el Ayuntamiento (u órgano competente) quien deberá conceder la autorización para dicha conexión.
- Cumplimiento de la Ley 7/2022, de 8 de abril, de residuos y suelos contaminados para una economía circular.
- Se cumplirá con la normativa de ruidos, el Decreto 19/1997, de 4 de febrero, de Reglamentación de Ruidos y Vibraciones de Extremadura y Real Decreto 1367/2007, de 19 de octubre, por el que se desarrolla la Ley 37/2003, de 17 de noviembre, del Ruido, en lo referente a zonificación acústica, objetivos de calidad y emisiones acústicas.
- Para retranqueos, reposición o instalación de cerramientos, se deberá atender a lo dispuesto en el Decreto 226/2013, de 3 de diciembre, por el que se regulan las condiciones para la instalación, modificación y reposición de los cerramientos cinéuticos y no cinéuticos en la Comunidad Autónoma de Extremadura.

b. Medidas en fase de construcción.

- Se utilizarán los accesos existentes para la realización de los trabajos, minimizando la entrada de máquinas o vehículos de transporte de materiales en los lugares naturales, así como establecer en ellos los parques de maquinaria o material de rechazo y acopios.
- Se pondrán en marcha cuantas medidas sean necesarias para evitar la erosión y la pérdida de suelo fértil. Los movimientos de tierra serán los estrictamente necesarios, se asegurará la estabilidad de los taludes reduciendo sus pendientes, y deberá existir una planificación de los drenajes de las aguas pluviales y escorrentías.
- Tras las obras, retirar los residuos no biodegradables generados, los cuales serán gestionados según las disposiciones establecidas en la Ley 7/2022, de 28 de abril, de residuos y suelos contaminados para una economía circular.
- Los restos y residuos de los trabajos, cuando supongan riesgos para la propagación de incendios, deberán ser eliminados en la misma campaña, no dejando combustible en la época de riesgos de incendios marcada en la orden anual del Plan INFOEX.
- No podrán verse afectados los elementos estructurales del paisaje de interés para la biodiversidad (linderos de piedra y de vegetación, muros de piedra, majanos, regatos, fuentes, pilones, charcas, afloramientos rocosos, etc.).
- Respecto al parque de maquinaria, a utilizar para la realización de las distintas unidades de obra, puede generar residuos líquidos peligrosos susceptibles de contaminación de aguas subterráneas y superficiales, como pueden ser aceites y otros compuestos. Se recomienda una gestión adecuada de estos residuos que evite la contaminación de las aguas. En todo caso se cumplirá la normativa relativa a residuos.
- Los residuos de construcción y demolición (RCD) que se generen durante la ejecución del proyecto, se deberán separar adecuadamente y entregar a una planta de reciclaje autorizada para su tratamiento, cumpliendo en todo caso lo establecido en el Real Decreto 105/2008, de 1 de febrero, por el que se regula la producción y gestión de los residuos de construcción y demolición, y en el Decreto 20/2011, de 25 de febrero, por el que se establece el régimen jurídico de la producción, posesión y gestión de los residuos de construcción y demolición en la Comunidad Autónoma de Extremadura.
- Se deberá adoptar la medida correctora, contemplada en el artículo 54 de la Ley 2/1999, de 29 de marzo, de Patrimonio Histórico y Cultural de Extremadura: "Si durante la ejecución de las obras se hallasen restos u objetos con valor arqueológico, el promotor y/o la dirección facultativa de la misma paralizarán inmediatamente los trabajos, tomarán

las medidas adecuadas para la protección de los restos y comunicarán su descubrimiento en el plazo de cuarenta y ocho horas a la Consejería de Cultura, Turismo, Jóvenes y Deportes”.

- El ajardinamiento del área de esparcimiento deberá realizarse con especies autóctonas, quedando prohibida la plantación de especies invasoras.

c. Medidas en fase de explotación.

- Residuos. Los residuos generados en el desarrollo de la actividad deberán ser gestionados conforme a lo establecido en la Ley 7/2022, de 8 de abril, de residuos y suelos contaminados para una economía circular.
- Gestión de aguas residuales. Las aguas residuales se almacenarán en fosa séptica estanca, indicando el organismo de cuenca que, consecuencia, no se estaría produciendo un vertido al dominio público hidráulico de acuerdo con lo establecido en el artículo 100 del texto refundido de la Ley de Aguas (en adelante TRLA), aprobado por el Real Decreto Legislativo 1/2001, de 20 de julio, y en el artículo 245 y siguientes del Reglamento del Dominio Público Hidráulico (en adelante RDPH) aprobado por Real Decreto 849/1986, de 11 de abril, por lo que no sería necesario, por tanto, el otorgamiento por parte de este organismo de la autorización de vertido que en dicha normativa se establece.

Queda prohibido con carácter general el vertido directo o indirecto de aguas y productos residuales susceptibles de contaminar las aguas continentales o cualquier otro elemento del dominio público hidráulico, salvo que se cuente con la previa autorización. Dicha autorización corresponde a la Confederación Hidrográfica del Tajo.

En cuanto a las aguas pluviales, deberá realizarse una adecuada gestión de las mismas, para evitar que las aguas de escorrentía pluvial incorporen contaminación adicional susceptible de contaminar las aguas continentales o cualquier otro elemento del dominio público hidráulico, sin comprometer la consecución de los objetivos medioambientales y el cumplimiento de las normas de calidad ambiental establecidas en el medio receptor conforme a la legislación de aguas.

- En lo que respecta a las aguas residuales procedentes de las infraestructuras presentes, se dispondrán las medidas necesarias para evitar fenómenos de lixiviación y arrastre al dominio público hidráulico.
- El alumbrado exterior de las instalaciones será el mínimo imprescindible, ya que la construcción se encuentra inmersa en un entorno de alta naturalidad y oscuridad. En cualquier caso, el alumbrado exterior deberá evitar la contaminación lumínica noctur-

na por farolas o focos, por lo que se usará iluminación blanca neutra o cálida, de baja intensidad en puntos bajos y dirigida hacia el suelo con apantallado completamente horizontal, u otras fórmulas que garanticen la discreción paisajística nocturna.

d. Medidas de integración paisajística.

- Será requisito indispensable la adecuada integración paisajística de cualquier edificación, construcción y/o instalación proyectada (colores naturales, evitar materiales reflectantes como galvanizados en depósitos, cubiertas, etc.), justificando su adecuación a las características naturales y culturales del paisaje, respetándose el campo visual y la armonía del conjunto.
- Se diseñará un apantallamiento visual del conjunto mediante la plantación de especies arbustivas y arbóreas propias de la serie de vegetación de la zona.
- Las plantas a utilizar deberán estar libres de agentes patógenos y provenir de vivero certificado.
- Se asegurará el éxito de la plantación, para lo cual se realizará un mantenimiento adecuado, así como la reposición de las marras que fueran necesarias. Se realizarán los oportunos riegos de apoyo durante los primeros años de la plantación.

e. Medidas a aplicar al final de la actividad.

- El objetivo de la restauración será que los terrenos recuperen su aptitud original.
- Si una vez finalizada la actividad se pretendiera adaptar las instalaciones para otro uso distinto, éstas deberán adecuarse al nuevo uso. Dicha modificación deberá contar con todos los informes y autorizaciones exigibles en su caso.

f. Programa de vigilancia y seguimiento ambiental.

- La actividad será sometida a inspección, vigilancia y control a efectos de comprobar que se realice según las condiciones recogidas en este informe, a fin de analizar, determinar y asegurar la eficacia de las medidas establecidas, así como de verificar la exactitud y corrección de la evaluación ambiental realizada.
- El promotor deberá realizar una labor de seguimiento ambiental de la actividad, en la que se verificará la adecuada aplicación de las medidas incluidas en el informe de impacto ambiental.



- Cualquier incidencia ambiental destacada deberá ser comunicada a la autoridad ambiental a la mayor brevedad posible, emitiendo un informe con la descripción de la misma, de las medidas correctoras aplicadas y de los resultados finales observados.
- En base a la vigilancia ambiental practicada a la actividad, se podrán exigir medidas correctoras suplementarias para corregir las posibles deficiencias detectadas así como otros aspectos relacionados con el seguimiento ambiental no recogidos inicialmente.

Teniendo en cuenta todo ello, así como la no afección del proyecto a espacios de la Red Natura 2000, esta Dirección General de Sostenibilidad, a propuesta del Servicio de Prevención, Calidad Ambiental y Cambio Climático, resuelve, de acuerdo con la evaluación de impacto ambiental simplificada practicada conforme a lo previsto en la subsección 2.ª de la sección 2.ª del capítulo VII del título I, tras el análisis realizado con los criterios del anexo X de la Ley 16/2015, de 23 de abril, de protección ambiental de la Comunidad Autónoma de Extremadura, que no es previsible que el proyecto de reforma y adecuación de nave agraria existente para cambio de uso a alojamiento de turismo rural, vaya a producir impactos adversos significativos sobre el medio ambiente, por lo que no se considera necesario someter el proyecto al procedimiento de evaluación de impacto ambiental ordinaria.

El informe de impacto ambiental perderá su vigencia y cesará en la producción de los efectos que le son propios si, una vez publicado en el Diario Oficial de Extremadura, no se hubiera procedido a la autorización del proyecto en el plazo de cuatro años desde su publicación.

Su condicionado podrá ser objeto de revisión y actualización por parte del órgano ambiental cuando:

- Se produzca la entrada en vigor de nueva normativa que incida sustancialmente en el cumplimiento de las condiciones fijadas en el mismo.
- Cuando durante el seguimiento del cumplimiento del mismo se detecte que las medidas preventivas, correctoras o compensatorias son insuficientes, innecesarias o ineficaces.

De conformidad con lo dispuesto en el artículo 76.6 de la Ley 16/2015, de 23 de abril, de protección ambiental de la Comunidad Autónoma de Extremadura, el informe de impacto ambiental no será objeto de recurso alguno, sin perjuicio de los que, en su caso, procedan en vía administrativa o judicial frente al acto, en su caso, de autorización del proyecto.

El informe de impacto ambiental será objeto de publicación en el Diario Oficial de Extremadura y en la página web de la Consejería de Agricultura, Ganadería y Desarrollo Sostenible (<http://extremambiente.gobex.es/>).



El presente informe de impacto ambiental se emite a los solos efectos ambientales y en virtud de la legislación específica vigente, sin perjuicio de aquellas otras autorizaciones sectoriales o licencias que sean necesarias para la ejecución del proyecto.

Mérida, 12 de febrero de 2025

El Director General de Sostenibilidad,
GERMÁN PUEBLA OVANDO

• • •
