

*RESOLUCIÓN de 13 de marzo de 2025, de la Dirección General de Sostenibilidad, por la que se formula informe de impacto ambiental del proyecto de casa rural y chozo, cuyo promotor es José Antonio Marqués Vázquez, en el término municipal de Calera de León (Badajoz). Expte.: IA24/2073. (2025060877)*

La Ley 16/2015, de 23 de abril, de protección ambiental de la Comunidad Autónoma de Extremadura, en su artículo 73 prevé los proyectos que deben ser sometidos a evaluación de impacto ambiental simplificada por el órgano ambiental a los efectos de determinar que el proyecto no tiene efectos significativos sobre el medio ambiente, o bien, que es preciso su sometimiento al procedimiento de evaluación de impacto ambiental ordinaria, regulado en la subsección 1.ª de la sección 2.ª del capítulo VII, del título I, de la ley, por tener efectos significativos sobre el medio ambiente.

El proyecto de casa rural y chozo, ubicado en las parcelas 534 a 540 del polígono 8 del término municipal de Calera de León, se encuentra incluido en el anexo V de la Ley 16/2015, de 23 de abril, de protección ambiental de la Comunidad Autónoma de Extremadura. El promotor del proyecto es José Antonio Marqués Vázquez.

Es órgano competente para la formulación del informe de impacto ambiental relativo al proyecto la Dirección General de Sostenibilidad de la Consejería de Agricultura, Ganadería y Desarrollo Sostenible, de conformidad con lo dispuesto en el artículo 7.1.d) del Decreto 233/2023, de 12 de septiembre, por el que se establece la estructura orgánica de la Consejería de Agricultura, Ganadería y Desarrollo Sostenible y se modifica el Decreto 77/2023, de 21 de julio, por el que se establece la estructura orgánica básica de la Administración de la Comunidad Autónoma de Extremadura.

Los principales elementos del análisis ambiental del proyecto son los siguientes:

1. Objeto, descripción y localización del proyecto.

El presente proyecto está compuesto por una casa rural con una superficie construida de 187,05 m<sup>2</sup> y un chozo con una superficie construida de 40,70 m<sup>2</sup>.

La casa rural está conformada por tres dormitorios, dos baños y un salón-comedor-cocina, mientras que el chozo de planta circular se conforma de un único espacio multifuncional de cocina, salón, dormitorio, y de un aseo con ducha.

En el documento ambiental se indica que dichas construcciones son objeto de licencia de apertura de actividad.

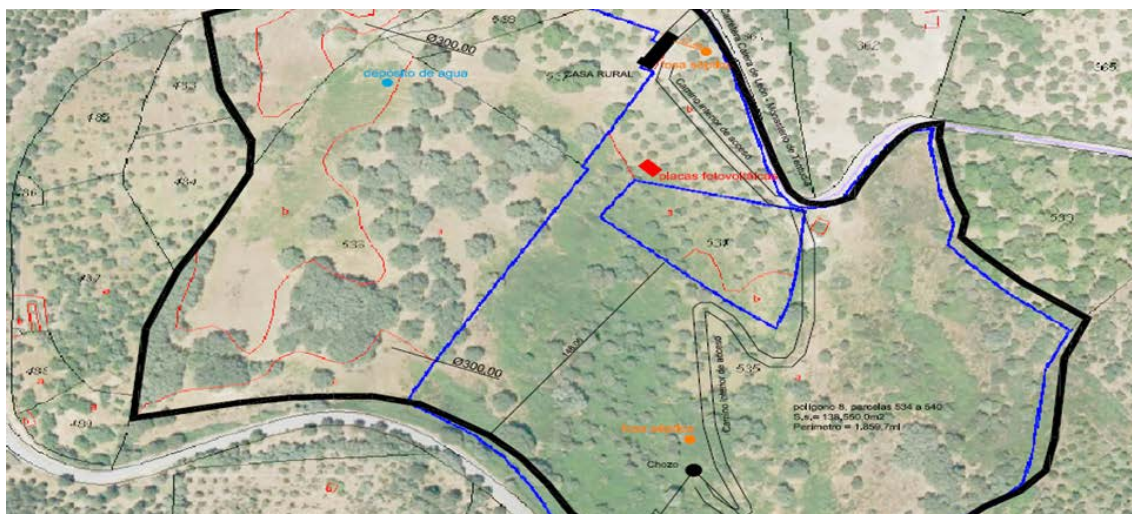

Fuente. Documento ambiental

El abastecimiento de agua se realiza desde pozo de sondeo, que se canaliza hasta un depósito de agua, donde se potabiliza el agua, y posteriormente se distribuye a las construcciones. El sistema de saneamiento estará conformado por dos fosas sépticas enterradas, las cuales serán vaciadas por gestor autorizado. En cuanto al suministro eléctrico, se realiza desde la red existente en la zona, contando además con un sistema de paneles solares fotovoltaicos.

El proyecto no conlleva fase de obras.

## 2. Tramitación y consultas.

El órgano sustantivo remitió a la Dirección General de Sostenibilidad la solicitud de evaluación de impacto ambiental simplificada junto al documento ambiental del proyecto para su sometimiento al procedimiento de evaluación de impacto ambiental.

Dando cumplimiento a lo establecido en el artículo 75.1 de la Ley 16/2015, de 23 de abril, de protección ambiental de la Comunidad Autónoma de Extremadura, la Dirección General de Sostenibilidad realizó consultas a las Administraciones Públicas afectadas y las personas interesadas que se relacionan en la tabla adjunta. Se han señalado con una "X" aquellas Administraciones Públicas y personas interesadas que han emitido respuesta.

RELACIÓN DE CONSULTADOS	RESPUESTAS RECIBIDAS
Servicio de Conservación de la Naturaleza y Áreas Protegidas	X
Servicio de Ordenación y Gestión Forestal	X



RELACIÓN DE CONSULTADOS	RESPUESTAS RECIBIDAS
Dirección General de Bibliotecas, Archivos y Patrimonio Cultural	-
Dirección General de Urbanismo, Ordenación del Territorio y Agenda Urbana	X
Dirección General de Turismo	-
Dirección General de Prevención y Extinción de Incendios	-
Confederación Hidrográfica del Guadiana	X
Diputación de Badajoz	-
Ayuntamiento de Calera de León	-
Ecologistas en Acción	-
Ecologistas Extremadura	-
ADENEX	-
SEO/BirdLife	-
Fundación Naturaleza y Hombre	-
Greenpeace	-
Amus	-

- El Servicio de Conservación de la Naturaleza y Áreas Protegidas informa que, la actividad solicitada no se encuentra incluida dentro de la Red de Áreas Protegidas de Extremadura (Red Natura 2000 y Red de Espacios Naturales Protegidos de Extremadura). Los valores naturales reconocidos en la Ley 42/2007, de 13 de diciembre, del Patrimonio Natural y de la Biodiversidad son: Hábitats de interés comunitario: las parcelas en la que se proyecta la actividad mantienen una superficie destacada de melojar (*Quercus pyrenaica*) (COD UE 9230), considerados en estos parajes como formación vegetal de importancia a nivel regional según el estudio "Distribución y estado de conservación de formaciones forestales amenazadas de Extremadura", elaborado en 2004 por el Grupo de Investigación Forestal de Ingeniería Técnica Forestal de la UEX; las parcelas también conservan retazos de bosque de castaño (*Castanea sativa*) (COD UE 9260) y en su sustrato arbustivo y herbáceo, les acompañan jarales, labiadas y tomillares; y también se constata la presencia de *Centaurea amblesis* subsp. *tentudaica*, endemismo extremeño y taxón de flora protegida, catalogado "en peligro de extinción" por el Catálogo Regio-



nal de Especies Amenazadas de Extremadura (CREAEx), que ocupa los claros y bordes de las manchas de robledal que se ubican en la zona; y no se constata en las parcelas la presencia de territorios de reproducción y de alimentación de especies incluidas en el Catálogo Regional de Especies Amenazadas de Extremadura, ni de la Directiva 2009/147/CE relativa a la conservación de las aves silvestres. Informa favorablemente las actuaciones proyectadas, ya que no son susceptibles de afectar de forma apreciable, directa o indirectamente, a los lugares incluidos en la Red Natura 2000, ni se prevén afecciones significativas sobre especies o hábitats protegidos siempre que se cumplan las medidas preventivas, correctoras y complementarias indicadas.

- El Servicio de Ordenación y Gestión Forestal informa a la vista de la naturaleza de la actividad y su ubicación, que no existe afección alguna a montes de dominio público o protectores, ni tampoco a otros valores forestales existentes en término municipal, por tanto, se informa favorablemente la actuación propuesta.
- El Servicio de Urbanismo de la Dirección General de Urbanismo, Ordenación del Territorio y Agenda Urbana informa que en el término municipal de Calera de León se encuentra actualmente vigente la revisión de Normas Subsidiarias aprobadas definitivamente por Resolución de 14 de diciembre de 1994 de la Comisión de Urbanismo de Extremadura, publicado en el DOE n.º 59 de 20 mayo de 1995. En virtud de lo establecido en los artículos 143.3.a), 145.1 y 164 de la Ley 11/2018, de 21 de diciembre, de ordenación territorial y urbanística sostenible de Extremadura, corresponde al municipio de Calera de León realizar el control de legalidad de las actuaciones, mediante el procedimiento administrativo de control previo o posterior que en su caso corresponda, comprobando su adecuación a las normas de planeamiento y al resto de legislación aplicable. Con la información facilitada ha sido posible comprobar que se ha tramitado y otorgado la calificación rústica, regulada en los artículos 69 y siguientes de la Ley 11/2018, de 21 de diciembre, de ordenación territorial y urbanística sostenible de Extremadura, mediante resoluciones de la Dirección General de Urbanismo, Ordenación del Territorio y Agenda Urbana fechadas el 18 de febrero de 2021 y 25 de mayo de 2022, en expedientes administrativos con referencias 2020/104/BA y 2021/121/BA, respectivamente. La materialización de edificaciones, construcciones e instalaciones destinadas a cualquiera de los usos permitidos y/o autorizables recogidos en los apartados 4 y 5 del artículo 67 de la Ley 11/2018, de 21 de diciembre, de ordenación territorial y urbanística sostenible de Extremadura, que se pretendan realizar en el suelo rústico, requerirá de la oportuna calificación rústica mediante resolución expresa como requisito imprescindible previo a la licencia municipal.
- El Servicio de Ordenación del Territorio de la Dirección General de Urbanismo, Ordenación del Territorio y Agenda Urbana informa que, a efectos de ordenación del territorio



de la Comunidad Autónoma de Extremadura, no se detecta afección sobre ningún Plan Territorial ni Proyecto de Interés Regional con aprobación definitiva (Ley 15/2001, de 14 de diciembre, del Suelo y Ordenación Territorial de Extremadura, con modificaciones posteriores). Asimismo, no se detecta afección sobre ningún instrumento de ordenación territorial general (Plan Territorial), de ordenación territorial de desarrollo (Plan de Suelo Rústico, Plan Especial de Ordenación del Territorio) ni de intervención directa (Proyecto de Interés Regional) de la Ley 11/2018, de 21 de diciembre, de ordenación territorial y urbanística sostenible de Extremadura, en vigor desde el 27 de junio de 2019. Si bien, actualmente se halla en redacción, por Resolución de 17 de junio de 2010, de la Secretaría General, acordando la formulación del Plan Territorial de Tentudía-Sierra Suroeste, ámbito territorial en el que se incluye el término municipal de Calera de León, que establecerá una nueva regulación cuando se apruebe definitivamente.

- La Confederación Hidrográfica del Guadiana informa que, si bien la actividad proyectada no ocuparía el DPH del Estado, definido en el artículo 2 del Real Decreto Legislativo 1/2001, de 20 de julio, por el que se aprueba el texto refundido de la Ley de Aguas (TRLA), constituido en este caso por el cauce del barranco Santa Ana, se contempla su establecimiento, en zona de policía de dicho cauce.

De acuerdo con los artículos 6 y 7 del Reglamento del DPH, aprobado por el Real Decreto 849/1986, de 11 de abril, los terrenos (márgenes) que lindan con los cauces, están sujetos en toda su extensión longitudinal a:

- Una zona de servidumbre de 5 metros de anchura para uso público, con los siguientes fines: protección del ecosistema fluvial y del DPH; paso público peatonal, vigilancia, conservación y salvamento; y varado y amarre de embarcaciones en caso de necesidad.
- Una zona de policía de 100 metros de anchura medidos horizontalmente a partir del cauce (que incluye también la zona de servidumbre) en la que se condicionará el uso del suelo y las actividades que se desarrollen. Conforme al artículo 9.4 del Reglamento del DPH, la ejecución de cualquier obra o trabajo en la zona de policía, deberá contar con la correspondiente autorización administrativa previa o declaración responsable ante el organismo de cuenca, que se tramitará conforme al artículo 78 y siguientes del Reglamento del DPH. Tanto la autorización como la declaración responsable, en función del caso, serán independientes de cualquier otra que haya de ser otorgada por los distintos órganos de las Administraciones Públicas.

Conforme a lo dispuesto en el artículo 78 ter del Reglamento del DPH, para otras actividades y usos del suelo no incluidos en el artículo 78 bis que puedan alterar el relieve natural, para la reparación de edificaciones existentes con cambio de uso, o para realizar cualquier tipo



de construcción, será necesario la obtención de una autorización previa del organismo de cuenca, la cual se tramitará según lo establecido en el artículo 78 ter 2.

No consta que se haya solicitado la pertinente autorización para las actividades y usos del suelo previstos en zona de policía del barranco Santa Ana, por lo que deberá solicitarse ante este organismo de cuenca, a la mayor brevedad posible. El modelo de solicitud a rellenar, así como la hoja informativa relativa a la misma se pueden descargar en el enlace: <https://www.chguadiana.es/servicio-al-ciudadano/registro-general-tramites-e-instancias>.

En cuanto al consumo de agua, la documentación aportada por el promotor no cuantifica las necesidades hídricas totales de la actividad, simplemente se indica "El agua se obtiene de un pozo de sondeo en la parcela". Según los datos obrantes en este organismo de cuenca, el promotor solicitó, con fecha 23/06/2023 la inscripción de un aprovechamiento de aguas subterráneas, según lo establecido en el artículo 54.2 del TRLA, para usos doméstico, riego y recreativo, en la parcela 535, del polígono 8 del término municipal de Calera de León (Badajoz), a partir de una captación de aguas subterráneas ubicada en la parcela 535 del citado polígono y término municipal. El volumen solicitado asciende a 770 m<sup>3</sup>/año.

La captación de aguas subterráneas se encuentra fuera de MASb relacionada en el apéndice 4 de las disposiciones normativas del Plan Hidrológico de la parte española de la Demarcación Hidrográfica del Guadiana (DHGn), aprobado por el Real Decreto 35/2023, de 24 de enero (BOE n.º 35, de 10/02/2023).

En los aprovechamientos a que refiere el artículo 54.2 del TRLA, se deberá tener en cuenta lo siguiente:

- El agua sólo puede ser utilizada en el mismo predio<sup>1</sup> en el que nace o se alumbrá.
- El máximo volumen inscribible por predio es de 7.000 m<sup>3</sup>/año.

En cualquier caso, se estaría a lo dispuesto en la correspondiente resolución sobre la tramitación de la solicitud del aprovechamiento de aguas subterráneas.

Según lo dispuesto en la Orden TED/1191/2024, de 24 de octubre, por la que se regulan los sistemas electrónicos de control de los volúmenes de agua utilizados por los aprovechamientos de agua, los retornos y los vertidos al DPH, para el control del volumen derivado por las captaciones de agua del DPH, el titular del mismo queda obligado a instalar y mantener a su costa un dispositivo de medición de los volúmenes o caudales de agua captados realmente (contador o aforador). El contador, el aforador y los demás elementos complementarios para medida de caudales se deberán colocar y mantener libres de obstáculos que puedan dificultar su observación y estarán ubicados en un lugar de fácil acceso, a



cubierto del exterior mediante un recinto, caseta o arqueta si ello fuera factible. Asimismo, las instalaciones se diseñarán de forma que el personal que realice la comprobación de las mediciones pueda efectuar sus trabajos desde el exterior de las mismas.

En cuanto a los vertidos al dominio público hidráulico, dado que las aguas residuales se pretenden almacenar para su posterior recogida por empresa gestora de residuos, al no producirse vertido al DPH, no se consideraría necesario tramitar la correspondiente autorización administrativa de vertido a que se refiere el artículo 100 del TRLA. No obstante, y al objeto de garantizar la no afección a las aguas, se deberán cumplir las siguientes condiciones:

- El depósito para almacenamiento de aguas residuales debe ubicarse a más de 40 metros de pozos y de 25 metros de cauces o lechos del DPH.
- Se debe garantizar la completa estanqueidad del referido depósito. Para ello, el titular de la construcción debe tener a disposición de los organismos encargados de velar por la protección del medio ambiente, a petición del personal acreditado por los mismos, el correspondiente certificado suscrito por técnico competente.
- El depósito deberá ser completamente estanco, de forma que no tenga salida al exterior y sólo exista una entrada del efluente y una boca superior por la que el gestor autorizado retire periódicamente las aguas residuales almacenadas en su interior. En la parte superior del depósito se debe instalar una tubería de ventilación al objeto de facilitar la salida de gases procedentes de la fermentación anaerobia.
- El depósito debe ser vaciado por un gestor de residuos debidamente autorizado de conformidad con la Ley 7/2022, de 8 de abril, de residuos y suelos contaminados para una economía circular, con la periodicidad adecuada para evitar el riesgo de rebosamiento del mismo. A tal efecto, debe tener a disposición de los organismos encargados de velar por la protección del medio ambiente, a petición del personal acreditado por los mismos, la documentación que acredite la recogida y destino adecuados de las aguas residuales acumuladas en dicho depósito; y, asimismo, deberá comunicar a dichos organismos cualquier incidencia que pueda ocurrir.

### 3. Análisis de expediente.

Una vez analizada la documentación que obra en el expediente, y considerando las respuestas recibidas a las consultas practicadas, se realiza el siguiente análisis para determinar la necesidad de sometimiento del proyecto al procedimiento de evaluación de impacto ambiental ordinaria previsto en la subsección 1.ª de la sección 2.ª del capítulo VII, del título I, según los criterios del anexo X, de la Ley 16/2015, de 23 de abril, de protección ambiental de la Comunidad Autónoma de Extremadura.

### 3.1. Características del proyecto.

- a) El tamaño del proyecto. El presente proyecto está compuesto por una casa rural con una superficie construida de 187,05 m<sup>2</sup> y un chozo con una superficie construida de 40,70 m<sup>2</sup>. La casa rural está conformada por tres dormitorios, dos baños y un salón-comedor-cocina, mientras que el chozo de planta circular se conforma de un único espacio multifuncional de cocina, salón, dormitorio, y de un aseo con ducha.
- b) La acumulación con otros proyectos. Las parcelas 534 a 540 del polígono 8 del término municipal de Calera de León, no cuentan en el entorno con una acumulación de proyectos que puedan generar efectos negativos sobre el medio ambiente.
- c) La utilización de recursos naturales. El principal recurso natural utilizado para el presente proyecto es el suelo, que será ocupado por la casa rural y el chozo. Otro recurso natural utilizado será el agua utilizada por los usuarios de la casa rural y el chozo y la limpieza de éstos.
- d) La generación de residuos. Durante la fase de explotación, se generarán residuos asimilables a urbanos, y aguas residuales urbanas.
- e) Contaminación y otros inconvenientes. No se prevén riesgos de contaminación por el tipo de actividad en la fase de explotación.
- f) Riesgos de accidentes graves y/o catástrofes. Por la propia naturaleza de la actividad proyectada, se concluye que el proyecto no supone incremento de riesgos de accidentes graves y catástrofes sobre los factores ambientales analizados en el documento ambiental.

### 3.2. Ubicación del proyecto.

#### 3.2.1. Descripción del lugar.

Las parcelas 534 a 540 del polígono 8 del término municipal de Calera de León no se encuentran dentro de los límites de la Red de Áreas Protegidas de Extremadura (Red Natura 2000 y Red de Espacios Naturales Protegidos de Extremadura).

Las parcelas en las que se proyecta la actividad mantienen una superficie destacada de melojar (*Quercus pyrenaica*) (COD UE 9230), considerados en estos parajes como formación vegetal de importancia a nivel regional, según el estudio "Distribución y estado de conservación de formaciones forestales amenazadas de Extremadura", elaborado en 2004 por el Grupo de Investigación Forestal de Ingeniería Técnica Forestal de la UEX. Las parcelas también conservan retazos de bosque de castaño (*Castanea sativa*)



(COD UE 9260). En su sustrato arbustivo y herbáceo, les acompañan jarales, labiadas y tomillares.

También se constata la presencia de *Centaurea amblesis* subsp. *tentudaica*, endemismo extremeño y taxón de flora protegida, catalogado "en peligro de extinción" por el Catálogo Regional de Especies Amenazadas de Extremadura (CREAEx), que ocupa los claros y bordes de las manchas de robleal que se ubican en la zona.

No se constata en las parcelas, la presencia de territorios de reproducción y de alimentación de especies incluidas en el Catálogo Regional de Especies Amenazadas de Extremadura, ni de la Directiva 2009/147/CE relativa a la conservación de las aves silvestres.

Si bien la actividad proyectada no ocuparía el DPH del Estado, definido en el artículo 2 del Real Decreto Legislativo 1/2001, de 20 de julio, por el que se aprueba el texto refundido de la Ley de Aguas (TRLA), constituido en este caso por el cauce del barranco Santa Ana, se contempla su establecimiento, en zona de policía de dicho cauce.

Consultadas las bases de datos disponibles, no existe patrimonio arqueológico conocido en el ámbito de aplicación del proyecto. El yacimiento más cercano al presente proyecto, se localiza a unos 400 metros de distancia al noroeste de la actuación.

La casa rural se encuentra colindante a la carretera de titularidad provincial BA-039, Calera de León a Monasterio de Tentudía.

### 3.2.2. Alternativas.

El documento ambiental ha realizado un análisis de tres alternativas, centradas en la gestión de las aguas residuales.

Alternativa A. Conexión a la red de alcantarillado cuando ésta esté disponible en algún momento futuro.

Alternativa B. Conexión a fosa séptica enterrada, para almacenamiento de aguas residuales, con depósito de acumulación suficiente, con posterior recogida por parte de un gestor autorizado para su tratamiento.

Alternativa C. Almacenamiento total de las aguas residuales, sin tratar en depósito estanco, situado en superficie, sobre base de cemento e impermeabilización, con posterior recogida por parte de un gestor autorizado.

El promotor selecciona la alternativa B, ya que es perfectamente compatible con el entorno, y se puede implantar, sin que se presenten efectos negativos acumulativos con otros proyectos existentes o futuros.

### 3.3. Características del potencial impacto.

#### — Red Natura 2000 y Áreas Protegidas.

El presente proyecto se localiza fuera de la Red de Áreas Protegidas de Extremadura (Red Natura 2000 y Red de Espacios Naturales Protegidos de Extremadura), informando el Servicio de Conservación de la Naturaleza y Áreas Protegidas, favorablemente las actuaciones proyectadas, ya que no son susceptibles de afectar de forma apreciable, directa o indirectamente, a los lugares incluidos en la Red Natura 2000, ni se prevén afecciones significativas sobre especies o hábitats protegidos siempre que se cumplan las medidas preventivas, correctoras y complementarias indicadas.

#### — Sistema hidrológico y calidad de las aguas.

Si bien la actividad proyectada no ocuparía el DPH del Estado, definido en el artículo 2 del Real Decreto Legislativo 1/2001, de 20 de julio, por el que se aprueba el Texto refundido de la Ley de Aguas (TRLA), constituido en este caso por el cauce del barranco Santa Ana, se contempla su establecimiento, en zona de policía de dicho cauce. No le consta al organismo de cuenca que se haya solicitado la pertinente autorización para las actividades y usos del suelo previstos en zona de policía del barranco Santa Ana, por lo que deberá solicitarse ante la Confederación Hidrográfica del Guadiana, a la mayor brevedad posible.

En cuanto al consumo de agua, según los datos obrantes en el organismo de cuenca, el promotor solicitó, con fecha 23/06/2023 la inscripción de un aprovechamiento de aguas subterráneas, según lo establecido en el artículo 54.2 del TRLA, para usos doméstico, riego y recreativo, en la parcela 535, del polígono 8 del término municipal de Calera de León (Badajoz), a partir de una captación de aguas subterráneas ubicada en la parcela 535 del citado polígono y término municipal. El volumen solicitado asciende a 770 m<sup>3</sup>/año. La captación de aguas subterráneas se encuentra fuera de masa de agua subterránea relacionada en el apéndice 4 de las disposiciones normativas del Plan Hidrológico de la parte española de la Demarcación Hidrográfica del Guadiana (DHGn), aprobado por el Real Decreto 35/2023, de 24 de enero (BOE n.º 35, de 10/02/2023). En cualquier caso, se estaría a lo dispuesto en la correspondiente resolución sobre la tramitación de la solicitud del aprovechamiento de aguas subterráneas.

En cuanto a los vertidos al dominio público hidráulico, dado que las aguas residuales se pretenden almacenar para su posterior recogida por empresa gestora de residuos, al no producirse vertido al DPH, no se consideraría necesario tramitar la correspondiente autorización administrativa de vertido a que se refiere el artículo 100 del TRLA. No obstante, y al objeto de garantizar la no afección a las aguas, se deberán cumplir las condiciones establecidas por el Organismo de cuenca.

A pesar de ello, se adoptarán las medidas preventivas oportunas para asegurar una mínima afección, evitando perjudicar a la calidad de las aguas.

— Suelos.

Los impactos producidos sobre el suelo en la fase de funcionamiento serán la ocupación del mismo por las edificaciones e instalaciones proyectadas, así como posibles derrames accidentales. Aplicando las correspondientes medidas, estas afecciones no deberían ser significativas.

— Fauna.

Los efectos sobre la fauna pueden venir derivados de las molestias por la contaminación acústica y la contaminación lumínica.

El Servicio de Conservación de la Naturaleza y Áreas Protegidas, ha puesto de manifiesto que no se constata en las parcelas la presencia de territorios de reproducción y de alimentación de especies incluidas en el Catálogo Regional de Especies Amenazadas de Extremadura, ni de la Directiva 2009/147/CE relativa a la conservación de las aves silvestres. Informa favorablemente las actuaciones proyectadas, ya que no son susceptibles de afectar de forma apreciable, directa o indirectamente, a los lugares incluidos en la Red Natura 2000, ni se prevén afecciones significativas sobre especies o hábitats protegidos siempre que se cumplan las medidas preventivas, correctoras y complementarias indicadas.

— Vegetación.

El Servicio de Conservación de la Naturaleza y Áreas Protegidas ha puesto de manifiesto que las parcelas en las que se proyecta la actividad mantienen una superficie destacada de melojar (*Quercus pyrenaica*) (COD UE 9230), y retazos de bosque de castaño (*Castanea sativa*) (COD UE 9260), acompañados por jarales, labiadas y tomillares. También indica que se constata la presencia de *Centaurea amblesis* subsp. *tentudaica*, endemismo extremeño y taxón de flora protegida, catalogado "en peligro de extinción" por el Catálogo Regional de Especies Amenazadas de Extremadura (CREAEx), que ocupa los

claros y bordes de las manchas de robledal que se ubican en la zona. Asimismo, informa favorablemente las actuaciones proyectadas, ya que no son susceptibles de afectar de forma apreciable, directa o indirectamente, a los lugares incluidos en la Red Natura 2000, ni se prevén afecciones significativas sobre especies o hábitats protegidos siempre que se cumplan las preventivas, correctoras y complementarias indicadas.

El Servicio de Ordenación y Gestión Forestal informa que, a la vista de la naturaleza de la actividad y su ubicación, no existe afección alguna a montes de dominio público o protectores, ni tampoco a otros valores forestales existentes en término municipal.

— Paisaje.

La principal afección negativa que se producirá sobre el paisaje será la modificación puntual de la morfología del área marcada por la actuación. El proyecto se emplaza en una zona alta de ladera, de gran visibilidad, y por tanto, se establecerán medidas que minimicen su impacto visual, evitando grandes alturas e integrando las infraestructuras en el entorno para que pasen desapercibidas.

— Calidad del aire, ruido y contaminación lumínica.

Sobre la calidad del aire y el ruido, durante la fase operativa, se producirá este tipo de afección sobre todo vinculada al tránsito y alojamiento de personas. Se considera que esta afección será poco significativa, no obstante, se aplican medidas para evitarlo y/o minimizarlo.

— Patrimonio arqueológico y dominio público.

Consultadas las bases de datos disponibles, no existe patrimonio arqueológico conocido en el ámbito de aplicación del proyecto, no obstante, y como medida preventiva de cara a la protección del patrimonio arqueológico no detectado, se deberá adoptar la medida correctora, contemplada en el artículo 54 de la Ley 2/1999, de 29 de marzo, de Patrimonio Histórico y Cultural de Extremadura.

El proyecto se localiza colindante a la carretera BA-0039, por lo que deberá cumplir con lo establecido en el capítulo IV "Uso y defensa de las carreteras", sección 1.ª "Limitaciones de la propiedad" de la Ley 7/1995, de 27 de abril, de Carreteras de Extremadura.

— Consumo de recursos y cambio climático.

Los recursos consumidos por el proyecto son la ocupación del suelo, no utilizándose una superficie muy elevada, y el agua utilizada por los usuarios de la casa rural y chozo y la limpieza de éstos. El proyecto no contribuye al aumento significativo del cambio climático, ni en la fase de construcción ni en la fase de explotación.

— Medio socioeconómico.

El impacto en el medio socioeconómico será positivo directa e indirectamente, ya que se diversifica la actividad económica del entorno. Indirectamente, al aumentar la oferta de actividades y alojamiento en la comarca, aumenta el número de potenciales visitantes a la misma favoreciendo la actividad turística y el comercio de la zona.

— Sinergias.

Del análisis efectuado al proyecto, no se prevé que pudieran surgir sinergias de los impactos ambientales provocados por la actividad objeto del proyecto, con otras actividades desarrolladas en el entorno del mismo.

— Vulnerabilidad del proyecto.

El promotor incluye el apartado "Vulnerabilidad del proyecto ante riesgos de accidentes graves o catástrofes" en el documento ambiental, de conformidad con lo estipulado en la Ley 9/2018, de 5 de diciembre, por la que se modifica la Ley 21/2013, de 9 de diciembre, de evaluación ambiental, concluyendo que la vulnerabilidad del proyecto ante el riesgo de accidentes graves y/o catástrofes es prácticamente nula.

En conclusión, se trata de una actividad que no tiene efectos adversos significativos sobre el medio ambiente, siempre que se apliquen las medidas recogidas en el apartado 4 "Condiciones y medidas para prevenir, corregir y compensar los efectos sobre el medioambiente". Igualmente, el proyecto no afecta a espacios de la Red Natura 2000. Por ello, del análisis técnico se concluye que no es preciso someter el proyecto a evaluación de impacto ambiental ordinaria.

4. Condiciones y medidas para prevenir, corregir y compensar los efectos sobre el medio ambiente.

a. Condiciones de carácter general.

— Deberán cumplirse todas las medidas protectoras, correctoras y compensatorias descritas en el documento ambiental, en tanto no entren en contradicción con el condicionado del presente informe.

— Se informará a todo el personal implicado en la ejecución de este proyecto del contenido del presente informe de impacto ambiental, de manera que se ponga en su conocimiento las medidas que deben adoptarse a la hora de realizar los trabajos. Asimismo, se dispondrá de una copia del presente informe en el lugar donde se desarrollen los trabajos.



- Cualquier modificación del proyecto original deberá ser comunicada al órgano ambiental. Dichas modificaciones no podrán llevarse a cabo hasta que éste no se pronuncie sobre el carácter de la modificación, al objeto de determinar si procede o no someter nuevamente el proyecto al trámite ambiental oportuno.
- Se estará a lo dispuesto en la normativa en materia de incendios forestales vigente.
- Se notificará a la Dirección General de Sostenibilidad el inicio de la actividad. Esta notificación se realizará un mes antes del inicio de la actividad.
- Si durante la realización de las actividades o durante la fase de funcionamiento se detectara la presencia o molestias a alguna especie incluida en el Catálogo de Especies Amenazadas de Extremadura (Decreto 37/2001; DOE n.º 30, de 13 de marzo de 2001) que pudiera verse afectada por los mismos, se estará a lo dispuesto por los técnicos de la Dirección General de Sostenibilidad, previa comunicación de tal circunstancia.
- Si durante la fase de explotación del proyecto se detectara la presencia de algún rodal de *Centaurea amblesis* subsp. *Tentudaica*, el promotor contactará con el Agente del Medio Natural de la zona al objeto de delimitarlo, y con el Centro de Conservación de Flora de la Junta de Extremadura quien valorará la realización de las actuaciones necesarias para asegurar la viabilidad de las escasas poblaciones presentes. Se evitarán forestaciones en el entorno de las poblaciones, así como desbroces no selectivos.
- Las afecciones sobre dominio público hidráulico, vías pecuarias, carreteras, caminos públicos u otras infraestructuras y servidumbres existentes u otras afecciones, deberán contar con las autorizaciones y permisos de ocupación pertinentes, en base al cumplimiento de la normativa sectorial vigente en dichas materias.
- Respecto a la ubicación y construcción, se atenderá a lo establecido en la normativa urbanística y en la comunicación ambiental municipal, correspondiendo al Ayuntamiento de Calera de León, las competencias en estas materias.
- El proyecto se localiza en la zona de policía del cauce del barranco Santa Ana. No consta en el organismo de cuenca que se haya solicitado la pertinente autorización para las actividades y usos del suelo previstos en zona de policía, por lo que deberá solicitarse ante la Confederación Hidrográfica del Guadiana, a la mayor brevedad posible.
- En cuanto al abastecimiento de aguas, se realizará desde pozo de sondeo. Según los datos obrantes en el Organismo de cuenca, el promotor solicitó, con fecha 23/06/2023 la inscripción de un aprovechamiento de aguas subterráneas, según lo establecido en el artículo 54.2 del TRLA, para usos doméstico, riego y recreativo, en la parcela 535,



del polígono 8 del término municipal de Calera de León (Badajoz), a partir de una captación de aguas subterráneas ubicada en la parcela 535 del citado polígono y término municipal. El volumen solicitado asciende a 770 m<sup>3</sup>/año. En cualquier caso, se estaría a lo dispuesto en la correspondiente resolución sobre la tramitación de la solicitud del aprovechamiento de aguas subterráneas.

- Deben respetarse todos los pies de arbolado adulto autóctono (robles, castaños, encinas, fresnos; etc.) que se encuentren en las parcelas. En el caso de ser necesario la corta de algún ejemplar será preceptivo contar previamente con la autorización del Servicio de Ordenación y Gestión Forestal correspondiente.
- Se cumplirá con la normativa de ruidos, el Decreto 19/1997, de 4 de febrero, de Reglamentación de Ruidos y Vibraciones de Extremadura y Real Decreto 1367/2007, de 19 de octubre, por el que se desarrolla la Ley 37/2003, de 17 de noviembre, del Ruido, en lo referente a zonificación acústica, objetivos de calidad y emisiones acústicas.
- En caso de que se prevea el vallado perimetral de instalaciones, deberá solicitarse atendiendo a lo dispuesto en el Decreto 226/2013, de 3 de diciembre, por el que se regulan las condiciones para la instalación, modificación y reposición de los cerramientos cinegéticos y no cinegéticos en la Comunidad Autónoma de Extremadura.
- El proyecto se localiza colindante a la carretera BA-0039, por lo que deberá cumplir con lo establecido en el Capítulo IV "Uso y defensa de las carreteras", sección 1.ª "Limitaciones de la propiedad" de la Ley 7/1995, de 27 de abril, de Carreteras de Extremadura.
- Se deberá adoptar la medida correctora, contemplada en el artículo 54 de la Ley 2/1999, de 29 de marzo, de Patrimonio Histórico y Cultural de Extremadura.

b. Medidas en fase de explotación.

- Residuos. Los residuos generados en el desarrollo de la actividad deberán ser gestionados conforme a lo establecido en la Ley 7/2022, de 8 de abril, de residuos y suelos contaminados para una economía circular.
- Gestión de aguas residuales. Las aguas residuales se almacenarán en dos fosas sépticas enterradas, indicando el Organismo de cuenca que, dado que las aguas residuales se pretenden almacenar para su posterior recogida por empresa gestora de residuos, al no producirse vertido al DPH, no se consideraría necesario tramitar la correspondiente autorización administrativa de vertido a que se refiere el artículo 100 del TRLA. No obstante, y al objeto de garantizar la no afección a las aguas, se deberán cumplir las siguientes condiciones:



- El depósito para almacenamiento de aguas residuales debe ubicarse a más de 40 metros de pozos y de 25 metros de cauces o lechos del DPH.
- Se debe garantizar la completa estanqueidad del referido depósito. Para ello, el titular de la construcción debe tener a disposición de los organismos encargados de velar por la protección del Medio Ambiente, a petición del personal acreditado por los mismos, el correspondiente certificado suscrito por técnico competente.
- El depósito deberá ser completamente estanco, de forma que no tenga salida al exterior y sólo exista una entrada del efluente y una boca superior por la que el gestor autorizado retire periódicamente las aguas residuales almacenadas en su interior. En la parte superior del depósito se debe instalar una tubería de ventilación al objeto de facilitar la salida de gases procedentes de la fermentación anaerobia.
- El depósito debe ser vaciado por un gestor de residuos debidamente autorizado de conformidad con la Ley 7/2022, de 8 de abril, de residuos y suelos contaminados para una economía circular, con la periodicidad adecuada para evitar el riesgo de rebosamiento del mismo. A tal efecto, debe tener a disposición de los organismos encargados de velar por la protección del medio ambiente, a petición del personal acreditado por los mismos, la documentación que acredite la recogida y destino adecuados de las aguas residuales acumuladas en dicho depósito; y, asimismo, deberá comunicar a dichos organismos cualquier incidencia que pueda ocurrir.

En cuanto a las aguas pluviales, deberá realizarse una adecuada gestión de las mismas, para evitar que las aguas de escorrentía pluvial incorporen contaminación adicional susceptible de contaminar las aguas continentales o cualquier otro elemento del dominio público hidráulico, sin comprometer la consecución de los objetivos medioambientales y el cumplimiento de las normas de calidad ambiental establecidas en el medio receptor conforme a la legislación de aguas.

- En lo que respecta a las aguas residuales procedentes de las infraestructuras presentes, se dispondrán las medidas necesarias para evitar fenómenos de lixiviación y arrastre al dominio público hidráulico.
- En la iluminación exterior se emplearán luminarias de baja potencia, siempre apantalladas y dirigidas hacia el suelo.
- No podrán verse afectados los elementos estructurales del paisaje de interés para la biodiversidad (linderos de piedra y de vegetación, muros de piedra, majanos, regatos, fuentes, pilones, charcas, afloramientos rocosos, etc.).



c. Medidas de integración paisajística.

- Se realizará una adecuada integración paisajística de las construcciones y/o instalaciones proyectadas (colores naturales, evitar materiales reflectantes en depósitos, cubiertas, etc.), justificando su adecuación a las características naturales y culturales del paisaje, respetándose el campo visual y la armonía del conjunto. Tal y como indica el proyecto, se usarán enfoscados de cementos, aplacados de piedra natural y la teja cerámica.
- Tal y como indica la documentación ambiental, se revegetarán los alrededores de las construcciones y el depósito de agua con especies autóctonas y de crecimiento rápido. Se considera fundamental establecer los puntos de mayor incidencia visual y plantar árboles y arbustos exclusivamente autóctonos, recomendándose especies ligadas al ámbito mediterráneo como encinas, robles, olivos, quejigos, etc., que pueden ir acompañados de majuelos, piruéтанos, coscojas, madroños, almeces, higueras y pudiendo a su vez ser combinadas con distintas especies de matorral como escobas, lentiscos, romero o cantuesos. En cualquier caso, se debe garantizar la viabilidad de estas plantaciones, mediante reposición de marras y un mantenimiento adecuado, realizando riegos de apoyo por goteo durante los primeros años de la plantación, que debe evitar formas y marcos regulares.
- En las revegetaciones y ajardinamientos no se podrán emplear especies introducidas y/o potencialmente invasoras, con el objetivo de evitar riesgos en relación con invasiones biológicas. Se tendrá en cuenta que las plantas no sean ninguna de las contempladas en el Real Decreto 630/2013, por el que se regula el catálogo español de especies exóticas invasoras.

d. Medidas a aplicar al final de la actividad.

- El objetivo de la restauración será que los terrenos recuperen su aptitud original.
- Si una vez finalizada la actividad se pretendiera adaptar las instalaciones para otro uso distinto, éstas deberán adecuarse al nuevo uso. Dicha modificación deberá contar con todos los informes y autorizaciones exigibles en su caso.

e. Programa de vigilancia y seguimiento ambiental.

- La actividad será sometida a inspección, vigilancia y control a efectos de comprobar que se realice según las condiciones recogidas en este informe, a fin de analizar, determinar y asegurar la eficacia de las medidas establecidas, así como de verificar la exactitud y corrección de la evaluación ambiental realizada.



- El promotor deberá realizar una labor de seguimiento ambiental de la actividad, en la que se verificará la adecuada aplicación de las medidas incluidas en el informe de impacto ambiental.
- Cualquier incidencia ambiental destacada deberá ser comunicada a la autoridad ambiental a la mayor brevedad posible, emitiendo un informe con la descripción de la misma, de las medidas correctoras aplicadas y de los resultados finales observados.
- En base a la vigilancia ambiental practicada a la actividad se podrán exigir medidas correctoras suplementarias para corregir las posibles deficiencias detectadas, así como otros aspectos relacionados con el seguimiento ambiental no recogidos inicialmente.

Teniendo en cuenta todo ello, así como la no afección del proyecto a espacios de la Red Natura 2000, esta Dirección General de Sostenibilidad, a propuesta del Servicio de Prevención, Calidad Ambiental y Cambio Climático, resuelve, de acuerdo con la evaluación de impacto ambiental simplificada practicada conforme a lo previsto en la subsección 2.ª de la sección 2.ª del capítulo VII del título I, tras el análisis realizado con los criterios del anexo X de la Ley 16/2015, de 23 de abril, de protección ambiental de la Comunidad Autónoma de Extremadura, que no es previsible que el proyecto de casa rural y chozo, vaya a producir impactos adversos significativos sobre el medio ambiente, por lo que no se considera necesario someter el proyecto al procedimiento de evaluación de impacto ambiental ordinaria.

El informe de impacto ambiental perderá su vigencia y cesará en la producción de los efectos que le son propios si, una vez publicado en el Diario Oficial de Extremadura, no se hubiera procedido a la autorización del proyecto en el plazo de cuatro años desde su publicación.

Su condicionado podrá ser objeto de revisión y actualización por parte del órgano ambiental cuando:

- Se produzca la entrada en vigor de nueva normativa que incida sustancialmente en el cumplimiento de las condiciones fijadas en el mismo.
- Cuando durante el seguimiento del cumplimiento del mismo se detecte que las medidas preventivas, correctoras o compensatorias son insuficientes, innecesarias o ineficaces.

De conformidad con lo dispuesto en el artículo 76.6 de la Ley 16/2015, de 23 de abril, de protección ambiental de la Comunidad Autónoma de Extremadura, el informe de impacto ambiental no será objeto de recurso alguno, sin perjuicio de los que, en su caso, procedan en vía administrativa o judicial frente al acto, en su caso, de autorización del proyecto.

El informe de impacto ambiental será objeto de publicación en el Diario Oficial de Extremadura y en la página web de la Consejería de Agricultura, Ganadería y Desarrollo Sostenible (<http://extremambiente.gobex.es/>).



El presente informe de impacto ambiental se emite a los solos efectos ambientales y en virtud de la legislación específica vigente, sin perjuicio de aquellas otras autorizaciones sectoriales o licencias que sean necesarias para la ejecución del proyecto.

Mérida, 13 de marzo de 2025.

El Director General de Sostenibilidad,  
GERMÁN PUEBLA OVANDO

