



## [ S U M A R I O ]

### I DISPOSICIONES GENERALES

#### Consejería de Educación, Ciencia y Formación Profesional

**Pruebas de Acceso.** Orden de 18 de marzo de 2025 por la que se regula la prueba de acceso a la Universidad, en el ámbito de la Comunidad Autónoma de Extremadura..... **14597**

### II AUTORIDADES Y PERSONAL

#### 1. NOMBRAMIENTOS, SITUACIONES E INCIDENCIAS

#### Consejería de Presidencia, Interior y Diálogo Social

**Nombramientos.** Decreto 13/2025, de 18 de marzo, por el que se dispone el nombramiento de don Luis López Reyes como vocal de la Comisión Jurídica de Extremadura..... **14618**



## 2. OPOSICIONES Y CONCURSOS

### **Consejería de Hacienda y Administración Pública**

**Elección de plazas.** Resolución de 14 de marzo de 2025, de la Dirección General de Función Pública, por la que se ofertan plazas a los efectos de nombramiento como funcionaria en prácticas a una aspirante en las pruebas selectivas convocadas por Orden de 16 de diciembre de 2021, para el acceso a puestos vacantes de personal funcionario en el Cuerpo Auxiliar, Especialidad Administración General, en ejecución de sentencia. ....14620

### **Consejería de Educación, Ciencia y Formación Profesional**

**Procesos selectivos.** Resolución de 14 de marzo de 2025, de la Dirección General de Personal Docente, por la que se convocan procedimientos selectivos para ingreso, acceso y adquisición de nuevas especialidades, para los Cuerpos de Profesores de Enseñanza Secundaria y Profesores Especialistas en Sectores Singulares de Formación Profesional, y por la que se convocan procesos para la integración en listas de espera ordinarias y supletorias, y valoración de méritos de integrantes de listas ordinarias de determinados cuerpos. 14625

## III

## OTRAS RESOLUCIONES

### **Consejería de Presidencia, Interior y Diálogo Social**

**Agrupaciones de Entidades Locales.** Resolución de 11 de marzo de 2025, de la Dirección General de Administración Local, por la que se aprueba la constitución de la agrupación de entidades locales para el sostenimiento común del puesto de Secretaría, clase tercera, entre el municipio de Casillas de Coria y la mancomunidad integral de municipios de Rivera de Fresnedosa, así como la clasificación del puesto resultante. ....14763

**Convenios.** Resolución de 14 de marzo de 2025, de la Secretaría General, por la que se da publicidad al Convenio de Colaboración entre la Consejería de Agricultura, Ganadería y Desarrollo Sostenible de la Junta de Extremadura y las entidades colaboradoras para la realización de los trámites asociados a dicha Consejería que se lleven a cabo mediante canales telemáticos (Agroal Gestión Integral, SL). ....14773



## **Consejería de Agricultura, Ganadería y Desarrollo Sostenible**

**Impacto ambiental.** Resolución de 11 de marzo de 2025, de la Dirección General de Sostenibilidad, por la que se formula informe de impacto ambiental relativo al proyecto de instalación solar fotovoltaica "FV Cetes", a realizar en el término municipal de Cáceres (Cáceres). Expte.: IA24/0130.....**14781**

**Sentencias. Ejecución.** Resolución de 13 de marzo de 2025, de la Dirección General de Política Agraria Comunitaria, por la que se dispone la ejecución de la sentencia n.º 586/2024, de 4 de octubre, de la Sala de lo Contencioso-administrativo del Tribunal Superior de Justicia de Extremadura, en relación con el recurso contencioso-administrativo tramitado mediante el procedimiento ordinario n.º 116/2024. ....**14817**

**Impacto ambiental.** Resolución de 13 de marzo de 2025, de la Dirección General de Sostenibilidad, por la que se formula informe de impacto ambiental del proyecto de casa rural y chozo, cuyo promotor es José Antonio Marqués Vázquez, en el término municipal de Calera de León (Badajoz). Expte.: IA24/2073.....**14819**

**Sentencias. Ejecución.** Resolución de 13 de marzo de 2025, de la Dirección General de Política Agraria Comunitaria, por la que se dispone la ejecución de la sentencia n.º 642/2024, de 5 de noviembre, de la Sala de lo Contencioso-administrativo del Tribunal Superior de Justicia de Extremadura, en relación con el recurso contencioso-administrativo tramitado por el procedimiento ordinario n.º 117/2024.....**14838**

**Impacto ambiental.** Resolución de 13 de marzo de 2025, de la Dirección General de Sostenibilidad, por la que se formula informe ambiental estratégico, en la forma prevista en la Ley 16/2015, de 23 de abril, de protección ambiental de la Comunidad Autónoma de Extremadura, de la modificación puntual 1/2022 de las Normas Subsidiarias de Galisteo. Expte.: IA24/93. ....**14840**

**Impacto ambiental.** Resolución de 13 de marzo de 2025, de la Dirección General de Sostenibilidad, por la que se formula informe de impacto ambiental del proyecto de legalización e implantación de uso turístico, cuyo promotor es Javier Guzmán Acha, en el término municipal de Villanueva de la Vera. Expte.: IA24/1555.....**14871**

## **Consejería de Salud y Servicios Sociales**

**Salud. Subvenciones.** Resolución de 5 de marzo de 2025, de la Secretaría General, por la que se aprueba la convocatoria pública de concesión de subvenciones destinadas a la financiación de proyectos técnicos de ciudades saludables y sostenibles, desarrollados en el ámbito de la Comunidad Autónoma de Extremadura, para el año 2025.....**14893**



**Salud. Subvenciones.** Extracto de la Resolución de la Secretaría General por la que se aprueba la convocatoria pública de concesión de subvenciones destinadas a la financiación de proyectos técnicos de ciudades saludables y sostenibles, desarrollados en el ámbito de la Comunidad Autónoma de Extremadura, para el año 2025.....**14927**

### **Consejería de Educación, Ciencia y Formación Profesional**

**Centros docentes.** Corrección de errores de la Resolución de 20 de diciembre de 2024, de la Secretaría General de Educación y Formación Profesional, referida a la clasificación de los centros educativos para el curso 2024/2025.....**14929**

**Autos. Ejecución.** Resolución de 6 de marzo de 2025, de la Dirección General de Personal Docente, por la que se dispone la ejecución del auto 48/2025, de 14/02/2025, dictado por el Juzgado de lo Contencioso-administrativo n.º 1 de Mérida en el procedimiento de extensión de efectos de sentencia tributaria y de personal 923/2021 PA 107/2019.....**14934**

**Autos. Ejecución.** Resolución de 6 de marzo de 2025, de la Dirección General de Personal Docente, por la que se dispone la ejecución del auto 40/2025, de 14/02/2025, dictado por el Juzgado de lo Contencioso-administrativo n.º 1 de Mérida en el procedimiento de extensión de efectos de sentencia tributaria y de personal 1482/2021 PA 107/2019.....**14936**

**Autos. Ejecución.** Resolución de 6 de marzo de 2025, de la Dirección General de Personal Docente, por la que se dispone la ejecución del auto 42/2025, de 14/02/2025, dictado por el Juzgado de lo Contencioso-administrativo n.º 1 de Mérida en el procedimiento de extensión de efectos de sentencia tributaria y de personal 1492/2021 PA 107/2019.....**14938**

**Autos. Ejecución.** Resolución de 6 de marzo de 2025, de la Dirección General de Personal Docente, por la que se dispone la ejecución del auto 51/2025, de 17/02/2025, dictado por el Juzgado de lo Contencioso-administrativo n.º 1 de Mérida en el procedimiento de extensión de efectos de sentencia tributaria y de personal 1417/2021 PA 107/2019.....**14940**

**Autos. Ejecución.** Resolución de 6 de marzo de 2025, de la Dirección General de Personal Docente, por la que se dispone la ejecución del auto 29/2025, de 13/02/2025, dictado por el Juzgado de lo Contencioso-administrativo n.º 1 de Mérida en el procedimiento de extensión de efectos de sentencia tributaria y de personal 1434/2021 PA 107/2019.....**14942**

### **Consejería de Gestión Forestal y Mundo Rural**

**Sentencias. Ejecución.** Resolución de 12 de marzo de 2025, de la Dirección General de Gestión Forestal, Caza y Pesca, por la que se dispone la ejecución de la sentencia n.º 35/2025 dictada por el Juzgado de lo Contencioso-administrativo n.º 1 de Mérida en el recurso contencioso-administrativo, procedimiento abreviado n.º 134/2024, referido al expediente sancionador por infracción a la normativa de montes M/CC/2022/072. ....**14944**

**V****ANUNCIOS****Consejería de Agricultura, Ganadería y Desarrollo Sostenible**

**Información pública.** Anuncio de 5 de marzo de 2025 por el que se somete a información pública el estudio de impacto ambiental del proyecto de modificación de características de las concesiones de agua 30.229 y 17/97 y nueva concesión de aguas procedentes de la acequia G-2ªA del canal de Lobón para la ampliación de la superficie de riego y transformación a riego por goteo de un total de 106,8561 ha de almendros y olivar súper intensivo, en la finca "Vista Alegre", ubicada en el término municipal de Badajoz. Expte.: IA24/0438.....**14946**

**Información pública.** Anuncio de 7 de marzo de 2025 por el que se someten a información pública el proyecto de explotación, el plan de restauración y el estudio de impacto ambiental de la solicitud de autorización de aprovechamiento del recurso de la Sección A) de la Ley de Minas denominado "Almendral II" n.º 06A00998-00, en el término municipal de Almendral (Badajoz). .....**14949**

**Explotaciones agrarias. Notificaciones.** Anuncio de 13 de marzo de 2025 por el que se publica la relación de titulares de expedientes a los que se comunican diversos trámites recaídos en el marco de las ayudas a la mejora y modernización de las explotaciones agrarias mediante Planes de Mejora en la Comunidad Autónoma de Extremadura incluidas en el instrumento de recuperación de la UE para hacer frente al impacto de la crisis COVID-19 y primera convocatoria para el ejercicio 2021, presentadas al amparo del Decreto 142/2021, de 21 de diciembre. ....**14952**

**Explotaciones agrarias. Notificaciones.** Anuncio de 13 de marzo de 2025 por el que se publica la relación de titulares a los que se comunican los acuerdos de ampliación del plazo de ejecución de las inversiones de la ayuda al establecimiento de jóvenes agricultores y agricultoras en la Comunidad Autónoma de Extremadura, presentadas al amparo del Decreto 56/2023, de 24 de mayo. ....**14958**

**Explotaciones agrarias. Notificaciones.** Anuncio de 13 de marzo de 2025 por el que se publica el trámite de audiencia de solicitudes de ayudas a la mejora y modernización de las explotaciones agrarias mediante Planes de Mejora en la Comunidad Autónoma de Extremadura incluidas en el instrumento de recuperación de la UE para hacer frente al impacto de la crisis COVID-19 y primera convocatoria para el ejercicio 2021, presentadas al amparo del Decreto 142/2021, de 21 de diciembre.....**14960**



## **Consejería de Salud y Servicios Sociales**

**Información pública.** Resolución de 12 de marzo de 2025, de la Secretaría General, por la que se acuerda la apertura de un período de audiencia e información pública sobre el proyecto de Decreto por el que se establecen las bases reguladoras y se aprueba la primera convocatoria de las subvenciones a conceder por la Consejería de Salud y Servicios Sociales destinadas a fomentar la adaptación de espacios públicos urbanizados de titularidad pública y edificios o establecimientos de titularidad pública o privada, en el ámbito de la Comunidad Autónoma de Extremadura a la normativa vigente en materia de accesibilidad. .... **14962**



## **I DISPOSICIONES GENERALES**

### **CONSEJERÍA DE EDUCACIÓN, CIENCIA Y FORMACIÓN PROFESIONAL**

*ORDEN de 18 de marzo de 2025 por la que se regula la prueba de acceso a la Universidad, en el ámbito de la Comunidad Autónoma de Extremadura.*  
(2025050046)

La Ley Orgánica 3/2020, de 29 de diciembre, por la que se modifica la Ley Orgánica 2/2006, de 3 de mayo, de Educación, establece en la nueva redacción del artículo 38 que, para acceder a los estudios universitarios será necesario superar una prueba que, junto con las calificaciones obtenidas en Bachillerato, valore la madurez académica y los conocimientos adquiridos en él, así como la capacidad para seguir con éxito los estudios universitarios. Se establece, además, que las características básicas de esta prueba de acceso a la universidad serán establecidas por el Gobierno, previa consulta a la Conferencia Sectorial de Educación y a la Conferencia General de Política Universitaria con informe previo del Consejo de Universidades y del Consejo Escolar del Estado.

En cumplimiento de lo dispuesto, se publica el Real Decreto 534/2024, de 11 de junio, por el que se regulan los requisitos de acceso a las enseñanzas universitarias oficiales de Grado, las características básicas de la prueba de acceso y la normativa básica de los procedimientos de admisión. (BOE, n.º 142, de 12 de junio).

Con anterioridad, el diseño y el contenido de la evaluación de Bachillerato para el acceso a la universidad, las fechas máximas de su realización y de resolución de los procedimientos de revisión de las calificaciones obtenidas, estaba regulada en el ámbito de la Comunidad Autónoma de Extremadura, en virtud de la Orden de 13 de mayo de 2024 por la que se regula la constitución de la Comisión Organizadora de la prueba de evaluación de Bachillerato para el acceso a la Universidad, así como el procedimiento de evaluación para el acceso a las enseñanzas universitarias de Grado, para el curso 2023-2024, cuya derogación se acomete con la presente regulación.

El Estatuto de Autonomía de Extremadura, en redacción dada por la Ley Orgánica 1/2011, de 28 de enero, en su artículo 10.1.4, atribuye a la Comunidad Autónoma la competencia de desarrollo normativo y ejecución en materia de educación y enseñanza en toda su extensión, niveles, grados, modalidades y especialidades.

Al objeto de proceder al desarrollo normativo propio de la regulación básica del Estado referida a la prueba de acceso a la universidad para el alumnado en posesión del título de bachiller



o equivalente y determinar los aspectos concretos que permitan su organización conjunta con la Universidad de Extremadura en el marco legal establecido se dicta la presente orden.

La misma se estructura en siete capítulos, diecisiete artículos, tres disposiciones adicionales, una disposición derogatoria y dos disposiciones finales.

Durante su elaboración se han tenido en cuenta su adecuación a los principios de buena regulación, necesidad, eficacia, proporcionalidad, seguridad jurídica, transparencia, y eficiencia, previstos en el artículo 129 de la Ley 39/2015, de 1 de octubre, del Procedimiento Administrativo Común de las de las Administraciones Públicas,

Así, de acuerdo con los principios de necesidad y eficacia, la presente regulación se encuentra justificada por una razón de interés general, habiéndose identificado los fines perseguidos y entendiéndose que es el instrumento más adecuado para garantizar su consecución. Asimismo, las medidas contenidas en el mismo son adecuadas y proporcionadas a las necesidades que exigen su dictado, habiéndose constatado que no existen otras medidas menos restrictivas de derechos, o que impongan menos obligaciones a los destinatarios. A su vez, como garantía del principio de seguridad jurídica, se adopta de manera coherente con el resto del ordenamiento jurídico, generando un marco normativo de certidumbre que facilita su conocimiento y, en consecuencia, la actuación y toma de decisiones. Responde al principio de transparencia con los trámites de publicación en el Portal de la Transparencia y los informes requeridos a los órganos consultivos de la administración autonómica. Respecto al principio de eficiencia, no se imponen más cargas que las estrictamente necesarias.

Asimismo, se han tomado en consideración el artículo 16 de la Ley 4/2011, de 7 de marzo, de Educación de Extremadura, en orden a asegurar en el sistema educativo extremeño una educación en la igualdad de derechos y oportunidades entre mujeres y hombres, y para ello adoptar las acciones o medidas positivas que resulten necesarias, así como la Ley 8/2011, de 23 de marzo, de Igualdad entre mujeres y hombres y contra la violencia de género en Extremadura, en el sentido de promocionar en los ámbitos educativos, formativo, cultural y deportivo, la igualdad efectiva de oportunidades entre mujeres y hombres, de acuerdo con su capítulo 1 y el artículo 38. Igualdad de oportunidades en la enseñanza superior.

Por todo ello, previo dictamen del Consejo Escolar de Extremadura, de conformidad con las atribuciones conferidas por los artículos 36 y 92.4 de la Ley 1/2002, de 28 de febrero, del Gobierno y de la Administración de la Comunidad Autónoma de Extremadura, de acuerdo con la Comisión Jurídica de Extremadura, y a propuesta de la Secretaría General de Educación y Formación Profesional y de la Dirección General de Universidad, consultada la Universidad de Extremadura.





DISPONGO:

## CAPÍTULO I

### **Características generales y participación en la prueba de acceso a la universidad**

#### **Artículo 1. Objeto y ámbito de aplicación.**

1. La presente orden tiene por objeto regular, para el ámbito territorial de la Comunidad Autónoma de Extremadura, la prueba de acceso a la universidad, las características y aspectos relacionados con la organización de la misma, así como el procedimiento de evaluación para el acceso a las enseñanzas universitarias oficiales de Grado.
2. La prueba de acceso a la universidad regulada en el capítulo III del Real Decreto 534/2024, de 11 de junio podrá ser realizada por quienes estén en posesión del título de Bachiller al que se refiere el artículo 37 de la Ley Orgánica 2/2006, de 3 de mayo, con independencia de la modalidad y, en su caso, de las vías cursadas.

#### **Artículo 2. Condiciones y principios generales del acceso y admisión.**

1. La prueba de acceso a la universidad se adecuará al currículo de Bachillerato establecido en el Decreto 109/2022, de 22 de agosto, por el que se establece la ordenación y el currículo del Bachillerato para la Comunidad Autónoma de Extremadura y que desarrolla el Real Decreto 243/2022, de 5 de abril, por el que se establece el currículo básico del Bachillerato,
2. Las materias sobre las que versará la prueba son las materias comunes y las materias específicas obligatorias de modalidad de segundo curso de Bachillerato, definidas en el Real Decreto 243/2022, de 5 de abril por el que se establece el currículo básico del Bachillerato, en consonancia con el artículo 10.2 del Real Decreto 534/2024 de 11 de junio, por el que se regulan los requisitos de acceso a las enseñanzas universitarias oficiales de Grado, las características básicas de la prueba de acceso y la normativa básica de los procedimientos de admisión.
3. La organización de la prueba de acceso a la universidad corresponderá a la Consejería competente en materia de educación y enseñanzas universitarias en colaboración con la Universidad de Extremadura, de acuerdo con los principios generales del acceso y la admisión de las enseñanzas universitarias, que establece el artículo 3 del Real Decreto 534/2024, de 11 de junio.

**Artículo 3. Requisitos de acceso y participación en la prueba de acceso a la universidad.**

1. Dentro del marco legal establecido en el capítulo II del Real Decreto 534/2024, 11 de junio en relación con los requisitos de acceso a las enseñanzas universitarias oficiales de grado, en el ámbito de la Comunidad Autónoma de Extremadura, podrán presentarse y participar en la prueba de acceso a la universidad quienes hayan obtenido el título de Bachiller en los centros de la Comunidad Autónoma.
2. De acuerdo con el artículo 22 de Real Decreto 534/2024, de 11 de junio, quienes realicen la prueba de acceso y deseen mejorar su nota de admisión podrán examinarse en la misma convocatoria de hasta tres materias de segundo curso de Bachillerato, comunes o de modalidad, distintas de aquellas de las que se hubieran examinado en la prueba de acceso. Asimismo, podrán examinarse de una segunda lengua extranjera distinta de la que hubieran elegido en dicha prueba.
3. No obstante lo anterior, y sin perjuicio de lo establecido en la disposición adicional trigésima tercera de la Ley Orgánica 2/2006, de 3 de mayo, quienes hayan superado un ciclo formativo de grado superior obteniendo el título de Técnico Superior de Formación Profesional, de Técnico Superior de Artes Plásticas y Diseño y/o de Técnico Deportivo Superior y equivalentes en centros de la Comunidad Autónoma de Extremadura podrán examinarse en la misma convocatoria de hasta tres materias de segundo curso de Bachillerato, para mejorar su nota de admisión, como establece el artículo 23 del Real Decreto 534/2024, de 11 de junio.
4. Asimismo, podrán presentarse, para mejorar su calificación quienes, habiendo superado enseñanzas de Bachillerato o Ciclo Formativo de Grado Superior en otras comunidades autónomas, acrediten su residencia en la Comunidad Autónoma de Extremadura en el curso de realización de la prueba.

**Artículo 4. Inscripción.**

1. El alumnado que se vaya a presentar a la prueba de acceso a la universidad realizará la inscripción en la Secretaría de su centro docente, el cual utilizará para ello las herramientas informáticas o digitales puestas a disposición de los centros por parte de la Universidad de Extremadura.
2. El alumnado procedente de las enseñanzas de Bachillerato indicará en la solicitud de inscripción:
  - i) La modalidad de Bachillerato cursada.
  - ii) La Lengua Extranjera II de la que se examinará, pudiendo elegir entre las que se imparten en nuestra Comunidad (inglés, francés o portugués).



- iii) La opción elegida entre Historia de España o Historia de la Filosofía.
  - iv) La materia específica obligatoria de segundo curso de Bachillerato escogida para la prueba, de la modalidad (y en su caso vía) cursada.
  - v) En su caso, las materias de las que voluntariamente solicita ser evaluado. El alumnado podrá elegir hasta tres materias de segundo curso de Bachillerato, comunes o de modalidad, distintas de aquellas de las que se hubiera examinado en la prueba de acceso. Asimismo, podrá examinarse de una segunda lengua extranjera distinta de la que hubiera elegido en dicha prueba.
3. El alumnado procedente de Ciclo Formativo de Grado Superior indicará en la solicitud de inscripción el ciclo formativo cursado y las materias de las que voluntariamente solicite ser evaluado. Este alumnado podrá elegir hasta tres materias de segundo curso de Bachillerato, comunes o de modalidad. Asimismo, podrá examinarse de una lengua extranjera.
4. La Consejería competente en materia de educación remitirá en soporte informático a la Universidad de Extremadura, durante el mes de febrero de cada año, los datos del alumnado matriculado en segundo curso de Bachillerato y en segundo curso de Ciclos Formativos de Grado Superior. Estos datos deberán ser registrados previamente por los centros docentes en la plataforma educativa Rayuela.

#### **Artículo 5. Fechas de realización de la prueba.**

1. Las pruebas correspondientes a la convocatoria ordinaria deberán realizarse durante tres días consecutivos durante el mes de junio.
2. Las pruebas correspondientes a la convocatoria extraordinaria deberán realizarse durante tres días consecutivos durante el mes de julio.
3. No obstante, tanto en la convocatoria ordinaria como en la extraordinaria, habrá que tener en cuenta los plazos máximos fijados cada año por el Ministerio competente en materia de educación y en su caso, el periodo alternativo fijado para la convocatoria extraordinaria.

### CAPÍTULO II

#### **Estructura, descripción y calificación de la prueba de acceso a la universidad.**

#### **Artículo 6. Estructura de la prueba.**

La admisión a la Universidad se estructura en dos fases denominadas, respectivamente, fase de acceso y fase de admisión.



## 1. Fase de acceso.

1.1. La prueba de acceso versará sobre las materias comunes y las materias específicas obligatorias de modalidad de segundo curso de Bachillerato, a través de la evaluación de cuatro ejercicios que versarán sobre las siguientes materias:

- Lengua Castellana y Literatura II.
- Historia de España o Historia de Filosofía, a elección del alumnado.
- Lengua Extranjera II. A efectos de organización de la prueba, el alumnado indicará en su solicitud de inscripción la lengua extranjera de la que se examinará, pudiendo elegir entre las ofertadas en la Comunidad Autónoma de Extremadura (inglés, francés o portugués).
- La materia específica obligatoria de segundo curso de Bachillerato escogida para la prueba, de la modalidad (y en su caso vía) cursada.

De conformidad con lo previsto en los artículos 16, 17, 18 y 19 del Decreto 109/2022, de 22 de agosto, por el que se establecen la ordenación y el currículo del Bachillerato para la Comunidad Autónoma de Extremadura, la materia específica obligatoria de la modalidad a la que se hace referencia en este apartado será:

### a) Modalidad de Artes:

- En la vía de Artes Plásticas, Imagen y Diseño: Dibujo Artístico II.
- En la vía de Música y Artes Escénicas: Análisis Musical II o Artes Escénicas II, a elección del alumnado.

### b) Modalidad de Ciencias y Tecnología: Matemáticas II o Matemáticas Aplicadas a las Ciencias Sociales II, a elección del alumnado.

### c) Modalidad General: Ciencias Generales.

### d) Modalidad de Humanidades y Ciencias Sociales: Latín II o Matemáticas Aplicadas a las Ciencias Sociales II, a elección del alumnado.

1.2. Cuando el título de Bachiller se haya obtenido de acuerdo con lo establecido en el artículo 23 del Real Decreto 243/2022, de 5 de abril, por el que se establecen la ordenación y las enseñanzas mínimas del Bachillerato, el alumnado se examinará de la materia que no hubiera escogido previamente al optar entre Historia de España o Historia de la Filosofía. No obstante, podrá sustituir esta materia por:



- a) Ciencias Generales, si el título obtenido es el de Técnico o Técnica de Formación Profesional.
- b) Dibujo Artístico II, si el título obtenido es el de Técnico o Técnica en Artes Plásticas y Diseño.
- c) Análisis Musical II o Artes Escénicas II, a elección del alumnado, si el título obtenido es el de Enseñanzas Profesionales de Música o de Danza.

## 2. Fase de admisión.

2.1. Tal y como establece el artículo 22.1 del Real Decreto 534/2024 de 11 de junio, quienes deseen mejorar su nota de admisión podrán examinarse en la misma convocatoria de hasta tres materias de segundo curso de Bachillerato, comunes o de modalidad, distintas a aquellas de las que se hubieran examinado en la prueba de acceso. Asimismo, podrán examinarse de una segunda lengua extranjera distinta de la que hubieran elegido en dicha prueba.

2.2. La elección entre las diferentes materias a las que se refieren el apartado anterior se realizará en el momento en que se formalice la inscripción.

2.3. Cada una de las materias de las que se examine el alumnado en esta fase se calificará de 0 a 10 puntos, con dos cifras decimales y podrá ser tenida en cuenta para la admisión a las distintas titulaciones oficiales de Grado cuando se obtenga en ella una calificación igual o superior a 5 puntos.

2.4. La Universidad de Extremadura podrá tener en cuenta en sus procedimientos de admisión, además de la calificación obtenida en cada una de las materias de la fase de admisión, la de alguna o algunas de las materias relacionadas en la fase de acceso.

## **Artículo 7. Características y diseño de los ejercicios de los que consta la prueba.**

1. De conformidad con el artículo 13 del Real Decreto 534/2024, de 11 de junio, los ejercicios tendrán un diseño competencial que permitirá comprobar el grado de consecución de las competencias específicas de las materias a las que se refiere el artículo 6 a través de la aplicación de los criterios de evaluación previstos en los currículos establecidos conforme a lo dispuesto en el Decreto 109/2022, de 22 de agosto, por el que se establece la ordenación y el currículo del Bachillerato para la Comunidad Autónoma de Extremadura, que constituirá el marco de referencia para determinar su contenido.
2. Los ejercicios requerirán del alumnado creatividad y capacidad de pensamiento crítico, reflexión y madurez en la resolución por escrito de una serie de preguntas o tareas adecua-



das a las competencias específicas evaluadas. El formato de respuesta deberá garantizar la aplicación de los criterios objetivos de corrección y calificación previamente aprobados.

3. En consonancia con la definición de las competencias claves establecidas en el Decreto 109/2022, de 22 de agosto, las preguntas o tareas se contextualizarán en entornos artísticos, científicos, humanísticos y tecnológicos y, preferentemente de entornos próximos a la vida del alumnado.
4. Cada uno de los ejercicios, que integran las fases de acceso y admisión, tendrá una duración de noventa minutos. Se establecerá un descanso entre pruebas consecutivas de, como mínimo, treinta minutos. No se computará como período de descanso el utilizado para ampliar el tiempo de realización de las pruebas del alumnado con necesidades específicas de apoyo educativo a quienes se les haya prescrito dicha medida.
5. Tanto los elementos curriculares objeto de evaluación, como el número y el tipo de preguntas o tareas, se adecuarán a la duración del ejercicio. A tal fin, se tendrá en cuenta que el alumnado necesitará dedicar un tiempo significativo tanto a la lectura y al análisis de la posible documentación aportada, como al diseño de la estrategia para la resolución de las preguntas o tareas planteadas.
6. Los ejercicios podrán estar estructurados en diferentes apartados, que, a su vez, podrán contener una o varias preguntas o tareas. Estas podrán requerir respuestas cerradas o semiconstruidas o abiertas, siempre que en cada uno de los ejercicios la puntuación asignada al total de preguntas o tareas de respuesta abierta y semiconstruida alcance como mínimo el 70 por ciento.
7. En cada materia se hará entrega de un único modelo de ejercicio. Sin embargo, si se estima conveniente, en algunos apartados, se podrá incluir la posibilidad de elegir entre varias preguntas o tareas. Esta elección no podrá implicar en ningún caso la disminución en el número de competencias específicas objeto de evaluación.
8. Los ejercicios de la materia de Lengua Extranjera II deberán ofrecerse y responderse en la lengua correspondiente.
9. En el caso de que las preguntas o tareas lo requieran, para la realización de los ejercicios de las diferentes materias, el alumnado podrá hacer uso de documentos o herramientas auxiliares, tales como diccionarios, calculadoras, formularios o tablas. El uso de este material estará, en todo caso, condicionado a las características de cada materia y a los criterios de evaluación aplicables. A tal efecto, las comisiones organizadoras de la prueba establecerán los materiales de los que el alumnado podrá hacer uso, y, en su caso, el material que, en ningún caso, podrá ser utilizado.



10. En todos los ejercicios se incluirá información para el alumnado sobre los criterios de corrección y calificación. Estos criterios incluirán, entre otros, parámetros que permitan valorar los siguientes aspectos:

- a) la adecuación a lo solicitado en el enunciado,
- b) la coherencia, la cohesión, la corrección gramatical, léxica y ortográfica de los textos producidos, así como su presentación.

En aquellos ejercicios en los que las preguntas o tareas propuestas requieran la producción de textos por parte del alumnado, la valoración correspondiente a los aspectos contemplados en el apartado b) no podrá ser inferior al 10 por ciento de la calificación de la correspondiente pregunta o tarea. No obstante, la aplicación de estos parámetros podrá flexibilizarse en el caso del alumnado con necesidad específica de apoyo educativo.

**Artículo 8. Efectos y validez de las calificaciones obtenidas en la fase de acceso y en la fase de admisión.**

1. De conformidad con lo establecido en el artículo 14 del Real Decreto 534/2024, de 11 de junio, cada uno de los ejercicios que comprenden la prueba de acceso se calificará de 0 a 10 puntos, con dos cifras decimales. La calificación de la prueba de acceso será la media aritmética de las calificaciones numéricas obtenidas en cada uno de los ejercicios realizados de las materias establecidas en el apartado 1.1 del artículo 6. La media se expresará en una escala de 0 a 10 con tres cifras decimales, redondeada a la milésima más próxima y, en caso de equidistancia, a la superior.
2. De acuerdo con el artículo 15 del Real Decreto 534/2024, de 11 de junio, se considerará superada la prueba de acceso a la universidad cuando se obtenga una calificación igual o superior a 5 puntos, como resultado de la media ponderada del 60 por ciento de la nota media de Bachillerato, sin tomar en cuenta la calificación de la materia de Religión, y el 40 por ciento de la calificación de la fase acceso a la que se refiere el apartado 1 de este artículo, siempre que se haya obtenido una calificación mínima de 4 puntos en dicha fase para que pueda ser tomada en cuenta en el acceso a las enseñanzas universitarias oficiales de Grado.

El algoritmo para obtener la nota de acceso es el siguiente:

Nota de acceso =  $0,6 \cdot \text{NMB} + 0,4 \cdot \text{NMFA}$  siendo:

NMB = Nota media del Bachillerato.

NMFA = Nota media de la fase de acceso.



3. La nota de acceso a la universidad tendrá validez indefinida. Las calificaciones obtenidas por el alumnado en los ejercicios de las materias para mejorar la nota de admisión tendrán validez durante el curso que se inicie inmediatamente después de la superación de la prueba y los dos cursos académicos siguientes a este. No obstante, para mejorar las calificaciones obtenidas, el alumnado podrá presentarse en sucesivas convocatorias a cualquiera de las materias de segundo curso de Bachillerato, comunes o de modalidad, distintas a aquellas de las que se hubieran examinado en la prueba de acceso, tomándose en consideración la calificación más favorable.
4. Para la admisión a las enseñanzas universitarias oficiales de Grado en las que el número de solicitudes sea superior al de plazas ofertadas, se utilizará para la adjudicación de plazas la nota de admisión que corresponda, expresada con hasta tres decimales, redondeada a la milésima más próxima y en caso de equidistancia a la superior, y que se calculará con la siguiente fórmula:  
  
Nota de admisión = Nota de Acceso + a\*M1 + b\*M2, siendo:  
  
– M1 y M2 = Las calificaciones de las materias objeto de ponderación que resulten más ventajosas para el alumnado en cada una de las titulaciones oficiales de grado, tras la aplicación de la tabla de ponderaciones aprobada por la Universidad de Extremadura.  
  
– a y b = ponderaciones aplicables a las calificaciones de las materias indicadas en el párrafo anterior, de acuerdo con la tabla de ponderaciones aprobada por la Universidad de Extremadura.
5. La Universidad de Extremadura determinará los criterios para la admisión a sus estudios oficiales de Grado y, a este fin, publicará, antes del inicio de la matrícula de 2º de Bachillerato, las tablas en las que se relacionen las materias susceptibles de ser ponderadas en los estudios oficiales de Grado y las correspondientes ponderaciones.

#### **Artículo 9. Convocatorias.**

1. Anualmente, se celebrarán dos convocatorias de la prueba de acceso a la universidad: una ordinaria y otra extraordinaria, de conformidad con lo que establece el artículo 16 del Real Decreto 534/2024, de 11 de junio.
2. Las fechas de realización de ambas convocatorias serán determinadas y publicadas por la Comisión Organizadora.
3. El alumnado podrá presentarse en sucesivas convocatorias para mejorar la calificación de cualquiera de las dos fases. En el caso de optar a la mejora de la nota de acceso, el alumna-





do deberá presentarse a todas las materias que integran la prueba de acceso en la modalidad correspondiente. En este caso, se tomará en consideración la nota media de las materias de la fase de acceso obtenida en la nueva convocatoria, siempre que esta sea superior a la anterior. En el caso de optar a la mejora de la calificación de la nota de admisión, podrá examinarse de hasta tres materias, evaluadas o no, en convocatorias anteriores. En este caso, se tomará en consideración la calificación más favorable obtenida en cada materia.

A estas sucesivas convocatorias podrán presentarse exclusivamente quienes hubieran superado el segundo curso de Bachillerato o Ciclo Formativo de Grado Superior en centros docentes de la Comunidad Autónoma de Extremadura o que, durante el curso académico de realización de las pruebas, tuvieran acreditada su residencia en la Comunidad Autónoma de Extremadura.

### CAPÍTULO III

#### **Comisión Organizadora de la prueba de acceso a la Universidad.**

##### **Artículo 10. Constitución y composición de la Comisión Organizadora.**

1. En el ámbito de gestión de la Comunidad Autónoma de Extremadura se constituirá una Comisión Organizadora de la prueba de acceso a la universidad, con la siguiente composición:
  - El Rector/a de la Universidad de Extremadura o persona en quien delegue.
  - La persona titular de la Secretaría General de Educación y Formación Profesional, o persona en quien delegue.
  - La persona titular de la Dirección General de Universidad, o persona en quien delegue.
  - La persona que desempeñe la presidencia del Tribunal calificador, que será nombrada por el Rector.
  - La persona responsable de la Unidad de Inspección General de Educación y Evaluación de la Secretaría General de Educación y Formación Profesional.
  - Tres personas funcionarias de la Universidad de Extremadura, nombradas por el Rector.
  - Una persona funcionaria perteneciente a los cuerpos docentes no universitarios, nombradas a propuesta de la persona titular de la Secretaría General de Educación y Formación Profesional.
  - Dos personas funcionarias pertenecientes al cuerpo de profesores de enseñanza secundaria de especialidades con atribución docente en Bachillerato de centros públicos, nombradas a propuesta de la persona titular de la Secretaría General de Educación y Formación Profesional.



2. La Presidencia corresponde al Rector/a o persona en quien delegue y actuará como Secretario/a uno de los miembros de la Comisión, designado por la Presidencia, de entre quienes componen dicha Comisión. El Secretario/a de la Comisión Organizadora actuará, a su vez, como responsable de la Coordinación General de las Coordinaciones de Materia a las que hace referencia el artículo 12 de la presente orden.
3. En caso de ausencia o enfermedad y, en general, cuando concurra alguna causa justificada, los órganos competentes podrán proponer suplentes de los titulares de esta Comisión a la persona titular de la Secretaría General de Educación y Formación Profesional competente en materia de educación.
4. En la composición de la Comisión Organizadora se garantizará una representación equilibrada entre mujeres y hombres, de conformidad con lo dispuesto en el apartado 12 del artículo 3 Ley 8/2011, de 23 de marzo, de Igualdad entre mujeres y hombres y contra la violencia de género en Extremadura.

#### **Artículo 11. Competencias de la Comisión Organizadora.**

La Comisión Organizadora de la prueba de acceso a la universidad tendrá las siguientes competencias, sin perjuicio del resto de competencias reguladas en el artículo 18 del Real Decreto 534/2024 de 11 de junio:

- a) Asegurar la coordinación entre la Universidad de Extremadura y los centros docentes donde se imparta Bachillerato en el ámbito de la Comunidad Autónoma de Extremadura, a los efectos de la organización y la realización de la prueba de acceso a la universidad.
- b) Determinar las fechas de las convocatorias de la prueba de acceso a la universidad y de los procedimientos de revisión de las calificaciones, de acuerdo con los plazos máximos fijados por los ministerios competentes en materia de educación y universidades, así como organizar los procedimientos de revisión de las pruebas.
- c) Encomendar a las Coordinaciones de Materia a las que se refiere el artículo siguiente la elaboración de los ejercicios que conforman la prueba de acceso a la universidad conforme a los criterios de elaboración, evaluación y calificación de las pruebas, así como de las matrices de especificaciones para cada una de las materias fijada por la Comisión Organizadora.
- d) Designar y constituir los tribunales encargados de aplicar y corregir los ejercicios, garantizando que todos los ejercicios puedan ser calificados por vocales especialistas en las distintas materias incluidas en la prueba de acceso a la universidad y resto materias de segundo curso de Bachillerato, comunes o de modalidad.



- e) Establecer las medidas que garanticen el secreto del procedimiento de elaboración y selección de los ejercicios, así como su custodia, y el anonimato del alumnado y de los centros, en la fase de corrección y calificación de las mismas.
- f) Definir los criterios básicos para la elaboración de los ejercicios, el diseño, el contenido y el marco general de la prueba de acceso a la universidad.
- g) Fijar y hacer públicos los criterios de organización de la prueba de acceso a la universidad, la estructura de los ejercicios y los criterios generales de su evaluación y calificación, al inicio de cada curso escolar.
- h) Establecer los mecanismos de información a los centros docentes y al profesorado.
- i) Determinar las medidas oportunas que garanticen al alumnado con necesidades específicas de apoyo educativo la realización de la prueba de acceso a la universidad en las debidas condiciones de igualdad, conforme a la normativa básica que resulte de aplicación.
- j) Analizar el informe anual sobre el desarrollo y resultado de las pruebas.
- k) Resolver las reclamaciones.

#### CAPÍTULO IV

##### **Coordinaciones de materia.**

##### **Artículo 12. Coordinaciones de materia.**

1. La Comisión Organizadora nombrará anualmente coordinaciones de materia, de carácter técnico, para cada una de las materias que integran la prueba de acceso a la universidad y resto de materias de segundo curso de Bachillerato, comunes o de modalidad, con el fin de garantizar la necesaria coordinación con los centros docentes en los que se imparte Bachillerato y, así mismo, para elaborar los protocolos de las pruebas de aquellas materias que vayan a ser objeto de evaluación.
2. Las Coordinaciones de Materia actuarán bajo las directrices de quien se encargue de la Coordinación General. Las funciones de la persona encargada de la Coordinación General serán las siguientes:
  - a) Propiciar y velar por el buen funcionamiento de las reuniones de coordinación de cada materia.



- b) Facilitar a las Coordinaciones de Materia los medios para el cumplimiento de sus funciones y coordinar las reuniones que sean necesarias para el correcto funcionamiento de las pruebas.
  - c) Coordinar las actuaciones de las Coordinaciones de Materia y velar por el cumplimiento de las directrices emanadas de la Comisión Organizadora.
3. Cada materia será coordinada, con carácter general, por un miembro del profesorado universitario especialista en la materia, según el catálogo de áreas de conocimiento, nombrado a propuesta de la Universidad de Extremadura, y por una persona funcionaria perteneciente al Cuerpo de Profesores de Enseñanza Secundaria o al Cuerpo de Profesores de Artes Plásticas y Diseño -en ambos casos con atribución docente en la materia. Todo el personal docente no universitario será nombrado a propuesta de la persona titular de la Secretaría General de Educación y Formación Profesional.

Excepcionalmente, si no pudieran satisfacerse a plenitud en las Coordinaciones de Materia las condiciones establecidas en el párrafo anterior, o la paridad entre personal docente universitario y no universitario, la Comisión Organizadora podrá nombrar como responsables de la coordinación de una misma materia a dos personas funcionarias de los cuerpos docentes no universitarios para actuar como vocales del Tribunal Calificador de la prueba de acceso a la universidad, según lo determinado en la presente orden.

4. Durante el curso académico, las personas responsables de las Coordinaciones de materia convocarán al menos dos veces al profesorado de Bachillerato de los centros docentes de su ámbito de actuación a reuniones de coordinación e información. Los acuerdos de estas reuniones, reflejados en las correspondientes actas, se trasladarán a la Comisión Organizadora.
5. A fin de garantizar la máxima objetividad en la evaluación y la calificación, los protocolos de las pruebas que habrán de elaborar los responsables de las Coordinaciones de materia se ajustarán en todo momento a las indicaciones de la Comisión Organizadora, incluirán necesariamente la ponderación de cada una de las cuestiones para la calificación de los ejercicios e irán acompañados de los criterios específicos de corrección y calificación, que se harán públicos una vez realizadas las pruebas.



## CAPÍTULO V

**Tribunal Calificador.****Artículo 13. Composición y nombramiento del Tribunal calificador.**

1. De conformidad con el artículo 19 del Real Decreto 534/2024, de 11 de junio, el Tribunal calificador de la prueba de acceso a la universidad será designado por la Comisión Organizadora de la prueba de entre el profesorado docente universitario especialista en alguna de las materias que integran la prueba y por personal funcionario de carrera o interino perteneciente a los cuerpos de catedráticos y profesores de enseñanza secundaria que impartan Bachillerato. Actuarán colegiadamente y con sujeción a lo dispuesto en la Ley 40/2015, de 1 de octubre.

En el caso de que el número de personas solicitantes, con derecho a ello, fuera superior al número de vocales necesarios para constituir los tribunales, la designación se realizará mediante un sorteo equiprobable con carácter público y del que se levantará acta. Si se diera el caso de que las solicitudes de participación no alcanzaran a cubrir las necesidades, la Administración educativa podrá nombrar de oficio al personal especialista que fuere necesario.

2. Para la designación del tribunal, se tomará en cuenta, en el caso del profesorado de Universidad, el catálogo de áreas de conocimiento vinculadas a materias de la prueba de acceso a la universidad, oficialmente aprobado por esta Comisión. En el caso de los cuerpos docentes no universitarios, será requisito el encontrarse -en el curso académico - correspondiente -impartiendo docencia preferentemente en el 2º curso de Bachillerato de la materia que solicite corregir. Para garantizar su participación en las dos convocatorias de la evaluación (ordinaria y extraordinaria), tendrá preferencia para su nombramiento el personal funcionario de carrera en situación de servicio activo.

Asimismo, formarán parte de los tribunales calificadores como miembros natos, las personas responsables de las Coordinaciones de Materia.

3. La Presidencia del Tribunal Calificador será nombrada por el Rector/a de la Universidad de Extremadura entre los miembros funcionarios del profesorado universitario.
4. La Vicepresidencia del Tribunal será ocupada por la persona que se encargue de la Coordinación General de la prueba de acceso a la Universidad.
5. La Secretaría del Tribunal Calificador será ocupada por una persona funcionaria de carrera, a propuesta de la persona titular de la Secretaría General de Educación y Formación Profesional.



6. La Comisión Organizadora garantizará, mediante la designación del tribunal, que las correcciones y calificaciones de todas las pruebas sean efectuadas por especialistas en la materia. Así mismo, salvo que no sea posible por razones fundadas y objetivas, debidamente motivadas, la designación del Tribunal Calificador se ajustará al principio de composición equilibrada de hombres y mujeres, y se deberá garantizar, para cada materia, la participación de, al menos, un 40 por ciento de profesorado universitario y un 40 por ciento de catedráticos o catedráticas y profesorado de enseñanza secundaria que impartan docencia, preferentemente en el segundo curso de Bachillerato durante ese curso académico.
7. La Comisión Organizadora hará público, dentro de los criterios de organización de la evaluación, el procedimiento de designación de quienes, como vocales especialistas, constituirán el Tribunal Calificador mediante sorteo equiprobable.
8. Tanto las personas responsables de las Coordinaciones de Materia como quienes sean miembros del Tribunal calificador estarán sujetos a las causas de abstención establecidas en el artículo 23 de la Ley 40/2015, de 1 de octubre, de Régimen Jurídico del Sector Público, así como a las causas de recusación previstas en el artículo 24 de la citada ley.

#### **Artículo 14. Actuaciones del Tribunal calificador.**

1. La constitución del Tribunal calificador se llevará a cabo en la fecha y lugar que la Presidencia del Tribunal determine.
2. En el momento de la constitución, la Presidencia del Tribunal calificador pondrá en conocimiento de quienes componen la vocalía, los criterios generales de evaluación, corrección y calificación. Así mismo, establecerá el procedimiento para asegurar la difusión de tales criterios entre el alumnado al inicio de las pruebas.
3. El Tribunal calificará las pruebas atendiendo a los criterios generales de evaluación y calificación establecidos por la Comisión Organizadora y a los específicos de corrección y calificación que vengán establecidos en los protocolos de cada prueba.
4. El Tribunal adoptará las medidas oportunas para cumplir con lo establecido en el Real Decreto 534/2024, de 11 de junio, por el que se regulan los requisitos de acceso a las enseñanzas universitarias oficiales de Grado, las características básicas de la prueba de acceso y la normativa básica de los procedimientos de admisión.
5. Finalizadas las actuaciones, la Presidencia del Tribunal elevará un informe a la Comisión Organizadora. Este informe englobará ambas convocatorias del curso académico correspondiente y deberá contener un resumen de los resultados globales obtenidos por el alumnado, tanto en el proceso general como tras los procedimientos de reclamación de exáme-



nes. Asimismo, recogerá todas aquellas incidencias de cierta importancia que se hubieran producido a lo largo del proceso, tanto relativas al alumnado como a los centros o al propio Tribunal. Y, finalmente, propondrá un plan de mejora, si fuera el caso, de las actuaciones para posteriores convocatorias.

6. En ningún caso se harán públicos conjuntamente los resultados de los centros docentes de forma que pudieran establecerse clasificaciones o comparaciones entre ellos, debiendo garantizarse en todo momento el anonimato del alumnado presentado a la prueba y la observancia de lo establecido en la Ley Orgánica 3/2018, de 5 de diciembre, de Protección de Datos Personales y garantía de los derechos digitales.

### **Artículo 15. Normas de funcionamiento.**

La Comisión Organizadora y el Tribunal calificador a que se hace referencia en la presente orden se registrarán en sus actuaciones por lo establecido en la subsección 1.ª de la sección 3.ª, del capítulo II del Título Preliminar de la Ley 40/2015, de 1 de octubre, de Régimen Jurídico del Sector Público.

## CAPÍTULO VI

### **Procedimiento de revisión de calificaciones.**

#### **Artículo 16. Revisión de las calificaciones.**

La revisión de las calificaciones obtenidas, las fechas máximas para su resolución y demás aspectos relacionados con las mismas, serán las que, con carácter general, se establecen en el artículo 20 del Real Decreto 534/2024, de 11 de junio, lo que queda concretado en los siguientes apartados:

- a) El alumnado podrá solicitar al Tribunal calificador, en el plazo de tres días hábiles, contados a partir de la fecha de la publicación de las calificaciones, la revisión de la calificación obtenida en uno o varios de los ejercicios que componen la prueba de acceso a la universidad y fase de admisión.
- b) Los ejercicios sobre los que se haya presentado la solicitud de revisión serán corregidos por un profesor o profesora especialista diferente al que realizó la primera corrección. Este llevará a cabo una revisión inicial con el objeto de verificar que todas las cuestiones han sido evaluadas y que no existen errores materiales o aritméticos en el proceso del cálculo de la calificación final. Si procede, se rectificará la calificación, que no podrá ser inferior a la otorgada en la primera corrección.



A continuación, se procederá a una segunda corrección completa del ejercicio con el objeto de verificar que se han aplicado correctamente los criterios generales de evaluación y específicos de calificación y corrección. La calificación final del ejercicio será la media aritmética entre la calificación otorgada tras la primera corrección o, en su caso, la rectificada, y la calificación otorgada en la segunda corrección. En el supuesto de que existiera una diferencia de dos o más puntos entre estas dos calificaciones, dos personas distintas a las anteriores efectuarán de oficio una tercera corrección. La calificación final será la consensuada por estas dos personas.

Este procedimiento deberá efectuarse en el plazo máximo de cinco días hábiles, contados a partir del día siguiente al de la finalización del plazo establecido para la presentación de la solicitud de revisión.

- c) Una vez finalizado el proceso de revisión, la Comisión Organizadora adoptará la resolución que establezca las calificaciones definitivas y la notificará a las personas reclamantes. Dicha notificación se publicará, mediante acceso individualizado, a través de la de la dirección electrónica, establecida a tal efecto por la Universidad de Extremadura en su página web, [www.unex.es](http://www.unex.es), y de acuerdo con el calendario oficialmente aprobado por la Comisión Organizadora. La publicación de esta resolución pondrá fin a la vía administrativa.
- d) El alumnado y, solo en el caso de que este sea menor de edad, sus progenitores o tutores legales tendrán derecho a ver los ejercicios revisados una vez finalizado en su totalidad el proceso de revisión establecido en esta orden. Esta visualización deberá realizarse en el plazo máximo de diez días hábiles desde el día siguiente al de la notificación de la resolución de la revisión. El plazo de solicitud para esta visualización quedará establecido en el calendario anual oficialmente aprobado por la Comisión Organizadora.

## CAPÍTULO VII

### **Alumnado con necesidades específicas de apoyo educativo.**

#### **Artículo 17. Medidas de accesibilidad para el alumnado con necesidades específicas de apoyo educativo.**

1. La Comisión Organizadora, a partir de los informes preceptivos aportados por los departamentos de orientación de los centros docentes o por los equipos de orientación específicos, solicitará a la Unidad de Inclusión y Atención Educativa de la Universidad de Extremadura, analizar la situación académica del alumnado que presente necesidades específicas de apoyo educativo, en función de los recursos de apoyo y de las adaptaciones con los que hubiera contado cada estudiante para obtener el título de Bachiller y/o Ciclo Formativo de Grado Superior.





2. La Comisión Organizadora, con el informe técnico que realiza la Unidad de Inclusión y Atención Educativa, determinará las medidas oportunas que garanticen que este alumnado pueda realizar tanto la fase de acceso como, en su caso, la fase de admisión en las debidas condiciones de igualdad, no discriminación y accesibilidad universal.
3. Estas medidas podrán consistir en la adaptación de los tiempos, la elaboración de modelos adaptados de los ejercicios, sin perjuicio del respeto a la normativa reguladora de carácter básico, así como la utilización de medios materiales (ayudas técnicas) y humanos que se precisara para realizar las pruebas. Así mismo, deberá garantizarse la accesibilidad a la información y comunicación del proceso de evaluación y al espacio físico en que se desarrolle.
4. El Tribunal podrá requerir la colaboración técnica necesaria a las instituciones y organismos competentes con la finalidad de dar cumplimiento a las garantías previstas en la presente orden para el alumnado con necesidades específicas de apoyo educativo.

**Disposición adicional primera. Procedimientos específicos de acceso y admisión para personas mayores de 25, 40 y 45 años.**

Los procedimientos específicos de acceso y admisión para personas mayores de 25, 40 y 45 años se regirán por su normativa específica, que en todo caso, respetará lo dispuesto por el Real Decreto 534/2024 de 11 de junio.

**Disposición adicional segunda. Alumnado procedente de ordenaciones educativas anteriores.**

Tal y como se recoge en la disposición adicional quinta del Real Decreto 534/2024, de 11 de junio, el alumnado procedente de ordenaciones educativas anteriores podrá elegir, para la prueba de acceso, la materia específica obligatoria de cualquiera de las modalidades y vías de Bachillerato. Además, podrá mejorar su nota de admisión participando en los procedimientos fijados por las universidades, tal y como se dispone en el artículo 22 del Real Decreto 534/2024, de 11 de junio, pudiéndose examinar en la misma convocatoria de hasta tres materias de segundo curso de Bachillerato, comunes o de modalidad, distintas a las que se hubiesen examinado en la prueba de acceso; asimismo, podrán examinarse de una segunda lengua extranjera distinta a la elegida en dicha prueba.

**Disposición adicional tercera. Alumnado con la prueba de acceso superada según normativas anteriores.**

1. De acuerdo con la disposición adicional sexta del Real Decreto 534/2024 de 11 de junio, quienes hubieran superado la prueba a la que se refiere el artículo 36 bis de la Ley Or-



gánica 2/2006 de 3 de mayo, tras redacción dada por la Ley Orgánica 8/2013, de 9 de diciembre, para la mejora de la calidad educativa, mantendrán la calificación obtenida en la misma en los siguientes términos:

- a) La calificación de la evaluación de Bachillerato para el acceso a la universidad tendrá validez indefinida para el acceso a las enseñanzas oficiales de Grado. No obstante, quienes deseen mejorar la calificación obtenida podrán presentarse a la fase de acceso regulada en esta orden. En todo caso, se tomará en consideración la calificación más alta de las obtenidas.
  - b) Las calificaciones obtenidas para la mejorar la nota de admisión tendrán validez durante el curso que se inicia inmediatamente después de la superación de las pruebas y los dos cursos académicos siguientes. No obstante, este estudiantado podrá participar en los procedimientos de admisión fijados por las universidades tal y como lo dispone el artículo 22 del Real Decreto 534/2024, de 11 de junio.
2. Quienes hubieran superado la prueba de acceso a la universidad establecida en el artículo 38 de la Ley Orgánica 2/2006, de 3 de mayo, con anterioridad a su modificación por la Ley Orgánica 8/2013, de 9 de diciembre, mantendrán con carácter indefinido la calificación obtenida en la fase general de la prueba de acceso a la universidad.

No obstante, quienes deseen mejorar su calificación de acceso podrán presentarse a la fase de acceso regulada en esta orden, en cuyo caso se tomará en consideración la calificación más alta de las obtenidas. Además, este estudiantado podrá participar de los procedimientos de admisión fijados por las universidades, según lo dispuesto en el artículo 22 del Real Decreto 534/2024, de 11 de junio.

3. Quienes hubieran superado pruebas de acceso a la universidad previas a la implantación de la Ley Orgánica 2/2006, de 3 de mayo, mantendrán la calificación obtenida con carácter indefinido.

No obstante, quienes deseen mejorar su calificación de acceso podrán presentarse a la fase de acceso regulada en la presente orden, en cuyo caso se tomará en consideración la calificación más alta de las obtenidas. Además, este estudiantado podrá participar en los procedimientos de admisión fijados por las universidades, según lo dispuesto en el artículo 22 del Real Decreto 534/2024, de 11 de junio.

4. El alumnado al que se refieren los apartados anteriores podrá realizar la prueba de acceso y participar en los procedimientos de admisión en el ámbito de gestión de la administración educativa en la que residan o en la que finalizaron sus estudios.

**Disposición derogatoria única. Derogación normativa.**

Queda derogada la Orden de 13 de mayo de 2024 por la que se regula la constitución de la Comisión Organizadora de la prueba de evaluación de Bachillerato para el acceso a la Universidad, así como el procedimiento de evaluación para el acceso a las enseñanzas universitarias de Grado, para el curso 2023-2024. (DOE de 16 de mayo de 2024).

**Disposición final primera. Habilitación normativa.**

Se faculta a los titulares de la Secretaría General de Educación y Formación Profesional y de la Dirección General de Universidad, en el ámbito de sus respectivas competencias, para dictar cuantos actos y resoluciones sean necesarios para el desarrollo y ejecución de las normas contenidas en la presente orden.

**Disposición final segunda. Entrada en vigor.**

La presente orden entrará en vigor el mismo día de su publicación en el Diario Oficial de Extremadura, <http://doe.juntaex.es>.

Mérida, 18 de marzo de 2025.

La Consejera de Educación, Ciencia y  
Formación Profesional,

MARÍA MERCEDES VAQUERA  
MOSQUERO

• • •



**II****AUTORIDADES Y PERSONAL****1. NOMBRAMIENTOS, SITUACIONES E INCIDENCIAS****CONSEJERÍA DE PRESIDENCIA, INTERIOR Y DIÁLOGO SOCIAL**

*DECRETO 13/2025, de 18 de marzo, por el que se dispone el nombramiento de don Luis López Reyes como vocal de la Comisión Jurídica de Extremadura.*  
(2025040032)

La Ley 2/2021, de 21 de mayo, de defensa, asistencia jurídica y comparecencia en juicio de la Administración de la Comunidad Autónoma de Extremadura, regula en su disposición adicional primera la Comisión Jurídica de Extremadura como órgano colegiado consultivo de la Comunidad Autónoma de Extremadura, que se incardina orgánicamente en la Abogacía General y ejerce las funciones que le atribuye la citada ley con independencia de criterio jurídico.

La Comisión Jurídica de Extremadura, como órgano colegiado, estará compuesta por el presidente, que tendrá voto de calidad, y cuatro vocales, además del secretario, que será un funcionario letrado de la Abogacía General, que tendrá voz, pero no voto.

En el Diario Oficial de Extremadura número 38, de fecha 25 de febrero de 2025 se publica el Decreto 9/2025, de 24 de febrero, por el que se dispone el cese de D.<sup>a</sup> María Josefa Guerrero Hernández como vocal del citado órgano colegiado.

Por su parte, el Reglamento de organización y funcionamiento de la Abogacía General de la Junta de Extremadura, de su Cuerpo de Letrados y de la Comisión Jurídica de Extremadura aprobado mediante Decreto 1/2022, de 12 de enero, establece en su artículo 59.2 que "Las personas que desempeñen la Presidencia y las Vocalías serán nombradas mediante Decreto del Consejo de Gobierno, a propuesta de quien ostente la titularidad de la Consejería a la que esté adscrita la Abogacía General, debiendo reunir los siguientes requisitos:

1º Ser personal funcionario de carrera del Cuerpo Superior de Letrados o del Cuerpo de Titulados Superiores Especialidad Jurídica de la Junta de Extremadura, de la Asamblea de Extremadura o de cualquier cuerpo o especialidad similar de cualquier Administración pública siempre que acrediten reunir las cualificaciones jurídicas y profesionales que garanticen un adecuado conocimiento en las materias sobre las que deberán conocer y, especialmente, en materia de contratación del sector público.



2º Llevar en servicio activo en dicha categoría o especialidad más de diez años.

3º No haber desempeñado en los dos años anteriores cargo público representativo o de naturaleza eventual.

En la designación de la Presidencia y las Vocalías se garantizará la representación equilibrada de hombres y mujeres, de conformidad con lo dispuesto en el artículo 29.2 de la Ley 8/2011, de 23 de marzo, de Igualdad entre mujeres y hombres y contra la violencia de género en Extremadura”.

Añade, el apartado 3 del referido artículo 59 que “Las personas nombradas para la Presidencia y las Vocalías de la Comisión Jurídica de Extremadura desempeñarán su función por un período de cinco años, pudiendo ser reelegidas por una sola vez por el mismo periodo”.

En consecuencia, verificado el cumplimiento de los requisitos legales señalados por parte de la persona propuesta para ocupar la vocalía de la Comisión Jurídica de Extremadura y a efectos de completar la composición de ese órgano colegiado, el Consejero de Presidencia, Interior y Diálogo Social propone al Consejo de Gobierno el nombramiento como vocal de la Comisión Jurídica de Extremadura a don Luis López Reyes.

La presente propuesta respeta la representación equilibrada entre mujeres y hombres en órganos colegiados, en cumplimiento de lo establecido en el artículo 29 de la Ley 8/2011, de 23 de marzo, de Igualdad entre mujeres y hombres y contra la violencia de género en Extremadura.

En virtud de lo anterior, a propuesta del Consejero de Presidencia, Interior y Diálogo Social, de conformidad con lo establecido en el apartado 7 de la disposición adicional primera de la citada Ley 2/2021, de 21 de mayo, y en el artículo 59.2 del Reglamento de organización y funcionamiento de la Abogacía General de la Junta de Extremadura, de su Cuerpo de Letrados y de la Comisión Jurídica de Extremadura aprobado mediante Decreto 1/2022, de 12 de enero, y previa deliberación del Consejo de Gobierno de la Junta de Extremadura,

**DISPONGO:**

El nombramiento de don Luis López Reyes como vocal de la Comisión Jurídica de Extremadura.

El presente decreto surtirá efectos desde el mismo día de su publicación en el Diario Oficial de Extremadura.

Mérida, 18 de marzo de 2025.

El Consejero de Presidencia, Interior y  
Diálogo Social,  
ABEL BAUTISTA MORÁN

La Presidenta de la Junta de Extremadura,  
MARÍA GUARDIOLA MARTÍN

• • •



## 2. OPOSICIONES Y CONCURSOS

### **CONSEJERÍA DE HACIENDA Y ADMINISTRACIÓN PÚBLICA**

*RESOLUCIÓN de 14 de marzo de 2025, de la Dirección General de Función Pública, por la que se ofertan plazas a los efectos de nombramiento como funcionaria en prácticas a una aspirante en las pruebas selectivas convocadas por Orden de 16 de diciembre de 2021, para el acceso a puestos vacantes de personal funcionario en el Cuerpo Auxiliar, Especialidad Administración General, en ejecución de sentencia. (2025060921)*

Por Resolución de 21 de enero de 2025, de esta Dirección General de Función Pública (DOE n.º 17, de 27 de enero) se procede a la ejecución de la Sentencia n.º 506/2024, dictada por la Sala de lo Contencioso-administrativo del Tribunal Superior de Justicia en el procedimiento ordinario n.º 649/2023, promovido por D.ª Lidia Torres Moreno, contra la Resolución de 21 de noviembre de 2023, de la citada Dirección General, publicada en el DOE n.º 224, de fecha 22 de noviembre, por la que se dispuso la publicación de la relación definitiva de aprobados en las pruebas selectivas, convocadas por Orden de 16 de diciembre de 2021 para el acceso a plazas vacantes de personal funcionario del Cuerpo Auxiliar de la Junta de Extremadura, Especialidad de Administración General.

En cumplimiento de lo dispuesto en el fallo de la sentencia se dispuso, por Resolución de 3 de febrero de 2025 (DOE n.º 27, de 10 de febrero) la inclusión de D.ª Lidia Torres Moreno en la relación definitiva de aprobados de las pruebas selectivas convocadas por Orden de 16 de diciembre de 2021 para el acceso a plazas vacantes de personal funcionario del Cuerpo Auxiliar de la Junta de Extremadura, Especialidad de Administración General.

A tales efectos, habiéndose presentado por la aspirante los documentos acreditativos de la condiciones de capacidad y demás requisitos exigidos en la base novena de la orden de convocatoria y dando cumplimiento a lo dispuesto en la base décima, punto primero de la misma, esta Consejería de Hacienda y Administración Pública, en uso de las atribuciones que tiene conferidas y de conformidad con lo dispuesto en el Reglamento General de Ingreso de Personal al Servicio de la Administración de la Comunidad Autónoma de Extremadura,

#### RESUELVE:

**Primero.** Hacer pública la relación de plazas, que figuran en el anexo I de la presente resolución, a elegir por D.ª Lidia Torres Moreno, a efectos de su nombramiento como funcionaria en prácticas.



**Segundo.** Convocar a la aspirante que ha superado las referidas pruebas selectivas por el turno general de acceso libre para que comparezca al acto de elección de plaza que se celebrará en la fecha, lugar y hora que se especifica en anexo II.

**Tercero.** La interesada deberá concurrir personalmente, provista de DNI u otro documento que acredite la personalidad de modo fehaciente, o por medio de representante debidamente autorizado al efecto, acreditando su personalidad de igual forma que la interesada y hará elección de plaza ante la Comisión indicando el número de control de la misma, así como la localidad donde está ubicada. En el supuesto de que no comparezca en dicho acto o aun compareciendo no haga elección, se procederá a asignarle una plaza.

**Cuarto.** Para la realización del procedimiento de elección previsto en los apartados anteriores, se constituirá una Comisión compuesta por las personas que figuran en el anexo III.

**Quinto.** Una vez finalizado el proceso de elección de plazas y a la vista de su resultado, la aspirante será nombrada funcionaria en prácticas mediante Orden de esta Consejería que se hará pública en el Diario Oficial de Extremadura y donde se especificará la plaza adjudicada.

Mérida, 14 de marzo de 2025.

La Consejera de Hacienda y  
Administración Pública

PD, Resolución de 10 de agosto de 2023  
(DOE n.º 156, de 14 de agosto),

El Director General de Función Pública,  
DOMINGO JESÚS EXPÓSITO RUBIO

**ANEXO I**

CONSEJERIA	CENTRO DIRECTIVO	PUESTO	DENOMINACION	UBICACION	HORARIO	NIVEL	C.ESP	OBSERVACIONES
INFRAESTRUCTURAS, TRANSPORTE Y VIVIENDA	DG URBANISMO, ORDENACION DEL TERRITORIO Y AGENDA URBANA	1435	AUXILIAR DE ADMINISTRACION	MERIDA		16	D.1	
INFRAESTRUCTURAS, TRANSPORTE Y VIVIENDA	DG URBANISMO, ORDENACION DEL TERRITORIO Y AGENDA URBANA	4879	AUXILIAR DE ADMINISTRACION	MERIDA		16	D.1	
EDUCACION, CIENCIA Y FORMACION PROFESIONAL	SEC. GRAL. EDUCACION Y FORMACION PROFESIONAL	5864	AUXILIAR DE ADMINISTRACION	MERIDA		16	D.1	
AGRICULTURA, GANADERIA Y DESARROLLO SOSTENIBLE	DG DE AGRICULTURA Y GANADERIA	42839110	AUXILIAR DE ADMINISTRACION	TALAYUELA		16	D.1	



**ANEXO II**

Fecha: miércoles, 26 de marzo de 2025.

Lugar: Sala de Juntas de la Dirección General de Función Pública.

Edificio III Milenio - Módulo 1 planta 1.<sup>a</sup>. Mérida.

Hora: 9:00 horas.

**ANEXO III**

## PRESIDENTA:

— M.<sup>a</sup> Antonia Rubiales Barrera.

## VOCALES:

— María Isabel Benítez Díaz.

— Javier Moreno Guerrero.

— María del Pilar Cáceres Téllez.

## SECRETARIO:

— José Antonio Pacheco Álvarez.

• • •



## **CONSEJERÍA DE EDUCACIÓN, CIENCIA Y FORMACIÓN PROFESIONAL**

*RESOLUCIÓN de 14 de marzo de 2025, de la Dirección General de Personal Docente, por la que se convocan procedimientos selectivos para ingreso, acceso y adquisición de nuevas especialidades, para los Cuerpos de Profesores de Enseñanza Secundaria y Profesores Especialistas en Sectores Singulares de Formación Profesional, y por la que se convocan procesos para la integración en listas de espera ordinarias y supletorias, y valoración de méritos de integrantes de listas ordinarias de determinados cuerpos. (2025060902)*

La disposición adicional duodécima de la Ley Orgánica 2/2006, de 3 de mayo, de Educación, establece que el sistema de ingreso en la función pública docente será el de concurso-oposición.

El Real Decreto 276/2007, de 23 de febrero, por el que se aprueba el Reglamento de ingreso, accesos y adquisición de nuevas especialidades en los cuerpos docentes a que se refiere la Ley Orgánica 2/2006, de 3 de mayo, de Educación, regula los procedimientos de ingreso en los cuerpos docentes que se convoquen, disponiendo en su artículo 3, apartado 1, que los órganos competentes de las Administraciones Públicas convocantes, una vez aprobadas sus respectivas ofertas de empleo, procederán a realizar la convocatoria para la provisión de las plazas autorizadas en dichas ofertas de empleo, con sujeción, en todo caso, a las normas de función pública que les sean de aplicación.

Por su parte, el artículo 52 dispone que las Administraciones Educativas determinarán, mediante las oportunas convocatorias, las nuevas especialidades que dentro del cuerpo de pertenencia pueden adquirirse mediante el procedimiento descrito en el título V de la norma reglamentaria.

Destaca especialmente en esta convocatoria los esfuerzos de la Dirección General de Personal Docente por alcanzar un procedimiento en el que la mayoría de sus aspectos están digitalizados, para dar cumplimiento al artículo 28 de la Ley 39/2015, cuya aplicabilidad práctica cobra su mayor sentido en procedimientos masivos con convocatorias de empleo público.

Para garantizar la validez de la documentación aportada digitalmente, en el momento de cumplimentar la solicitud, se deberá marcar la casilla habilitada para ello, para garantizar que la documentación aportada sea veraz y correcta.

La Ley 6/2022, de 30 de diciembre, de Presupuestos Generales de la Comunidad Autónoma de Extremadura para 2023 (BOE núm. 30, de 4 de febrero), en su artículo 32 relativo a la Oferta de Empleo Público estipula que: "La Oferta de Empleo Público, dentro de los límites estable-



cidos en la Ley de Presupuestos Generales del Estado con carácter básico, incluirá el número de plazas derivado de la tasa de reposición. La tasa de reposición se fijará con sujeción a los criterios establecidos en la normativa básica del Estado”.

Por su parte, la Ley 31/2022, de 23 de diciembre, de Presupuestos Generales del Estado para el año 2023 (BOE núm. 308, de 24 de diciembre), en su artículo 20, apartado Uno, punto 1, con el carácter de básico, establece que la incorporación de personal de nuevo ingreso con una relación indefinida en el sector público se regulará por los criterios señalados en dicho artículo, determinando que en los sectores prioritarios la tasa de reposición será de hasta un máximo del 120 por ciento y de un 110 por ciento para los restantes sectores.

Concretamente, la letra A) del punto 3, apartado Dos del artículo 20 de la Ley 31/2022, de 23 de diciembre, contempla una tasa de reposición de efectivos del 120 por ciento a las Administraciones Públicas con competencias educativas para el desarrollo de la Ley Orgánica 2/2006, de 3 de mayo, de Educación, en relación con la determinación del número de plazas para el acceso a los cuerpos de funcionarios docentes.

Asimismo, se atiende al Acuerdo del Consejo de Gobierno de la Junta de Extremadura de 27 de diciembre de 2023, por el que se aprueba la Oferta de Empleo Público para el año 2023, publicado por Resolución de 27 de diciembre de 2023 en el Diario Oficial de Extremadura, número 248, de 29 de diciembre, en la que se concretan 560 plazas para los cuerpos de personal docente no universitario.

Estando en plazo para la ejecución de la oferta aprobada en Consejo de Gobierno de la Junta de Extremadura de 27 de diciembre de 2023, de conformidad con lo previsto en el artículo 70.1 del texto refundido de la Ley del Estatuto Básico del Empleado Público, aprobado por Real Decreto Legislativo 5/2015, de 30 de octubre, según el cual “la ejecución de la oferta de empleo público o instrumento similar deberá desarrollarse dentro del plazo improrrogable de tres años”, y previa negociación en la Mesa Sectorial de Personal Docente No Universitario, se acuerda publicar en la presente convocatoria 279 plazas de la mencionada oferta de empleo para los Cuerpos de Enseñanza Secundaria y Profesores Especialistas en Sectores Singulares de Formación Profesional.

Respecto del procedimiento de integración por primera vez en listas de espera de los cuerpos mencionados y valoración de méritos de quienes forman parte de las mismas, el artículo 32 del Decreto 201/1995, de 26 de diciembre, por el que se aprueba el Reglamento General de Ingreso del Personal al Servicio de la Administración de la Comunidad Autónoma de Extremadura, en la redacción dada por el Decreto 65/2000, de 4 de abril, según el cual la provisión interina de puestos de personal docente no universitario se regirá por su normativa específica, se dictó el Decreto 51/2019, de 30 de abril, por el que se regula la provisión interina



de puestos de trabajo de personal docente no universitario de la Comunidad Autónoma de Extremadura.

De conformidad con el artículo 151 de la Ley 4/2011, de 7 de marzo, de Educación de Extremadura, corresponde a la persona titular de la Consejería con competencias en materia de educación aprobar las convocatorias de ingreso en los cuerpos docentes, no obstante, esa competencia se encuentra delegada en la Dirección General de Personal Docente por Resolución de 9 de agosto de 2023, de la Consejera de Educación, Ciencia y Formación Profesional (DOE núm. 156, de 14 de agosto).

Contenido:

## TÍTULO I. PROCEDIMIENTOS CONVOCADOS

### CAPÍTULO I. DISPOSICIONES GENERALES

Base I. Contenido del Título I.

Base II. Convocatorias.

Base III. Normativa aplicable.

### CAPÍTULO II. ASPECTOS COMUNES Y ESPECÍFICOS

Base IV. Requisitos comunes de participación, generales y específicos.

Base V. Tipologías de acceso.

Base VI. Solicitudes.

## TÍTULO II. ÓRGANOS COLEGIADOS DE LOS PROCESOS CONVOCADOS

### CAPÍTULO I. ÓRGANOS DE SELECCIÓN

Base VII. Los órganos de selección.

Base VIII. La Comisión de Selección.

Base IX. El Tribunal.

Base X. Asesorías especialistas.

Base XI. Nombramiento y constitución de los órganos de selección.

Base XII. Funcionamiento de los órganos de selección.

### CAPÍTULO II. COMISIÓN DE BAREMACIÓN

Base XIII. Sobre las comisiones de baremación.



### CAPÍTULO III. DISPOSICIONES COMUNES

Base XIV. Indemnizaciones por razón de servicio.

Base XV. Abstenciones y recusaciones.

### CAPÍTULO IV. SOBRE LAS COMISIONES CALIFICADORAS DE LA FASE DE PRÁCTICAS

Base XVI. Comisión Calificadora de la fase de prácticas. Composición, constitución y funciones.

## TÍTULO III. PROCESO SELECTIVO DE INGRESO, ACCESO Y ADQUISICIÓN DE NUEVAS ESPECIALIDADES

### CAPÍTULO I. SOBRE EL PROCESO SELECTIVO

Base XVII. Sistema de selección.

Base XVIII. Plazas convocadas.

Base XIX. Admisión de participantes.

### CAPÍTULO II. INICIO DEL PROCESO SELECTIVO

Base XX. Inicio del procedimiento selectivo de ingreso y acceso.

Base XXI. Acto de presentación.

### CAPÍTULO III. FASE DE OPOSICIÓN

#### SECCIÓN I. ASPECTOS COMUNES Y ESPECÍFICOS

Base XXII. Sede de tribunales.

Base XXIII. Distribución de aspirantes por tribunal.

Base XXIV. Criterios de evaluación e instrucciones.

Base XXV. Convocatorias y llamamientos de aspirantes.

Base XXVI. Garantía de igualdad de oportunidades.

Base XXVII. Temarios e idioma de las pruebas.

#### SECCIÓN II. INGRESO LIBRE Y RESERVA CON PERSONAS CON DISCAPACIDAD (ACCESO 1 Y 2).

Base XXVIII. Primera prueba.



Base XXIX. Segunda prueba.

Base XXX. Calificación de la fase de oposición.

### SECCIÓN III. ACCESO ENTRE LOS CUERPOS DE FUNCIONARIOS DOCENTES (ACCESOS 3 Y 4).

Base XXXI. Prueba de acceso entre los cuerpos.

Base XXXII. Calificación de la fase de oposición.

### SECCIÓN IV. ADQUISICIÓN DE NUEVAS ESPECIALIDADES (ACCESO 5).

Base XXXIII. Prueba de adquisición de nuevas especialidades.

Base XXXIV. Calificación de la fase de oposición.

### SECCIÓN V. SUPERACIÓN DE LA FASE DE OPOSICIÓN.

Base XXXV. Calificaciones provisionales de la fase de oposición.

Base XXXVI. Reclamaciones contra las calificaciones.

Base XXXVII. Publicación de calificaciones definitivas de la fase de oposición.

### CAPÍTULO IV. FASE DE CONCURSO.

Base XXXVIII. Méritos valorables.

Base XXXIX. Calificación de la fase de concurso.

### CAPÍTULO V. FASE CONCURSO-OPOSICIÓN.

Base XL. Calificación del concurso-oposición.

Base XLI. Listado de personas seleccionadas.

Base XLII. Actuaciones a realizar por las personas seleccionadas.

### CAPÍTULO VI. FASE DE PRÁCTICAS.

Base XLIII. Aspectos comunes de la fase de prácticas.

Base XLIV. Desarrollo de la fase de prácticas.

### CAPÍTULO VII. PERSONAL FUNCIONARIO DE CARRERA.

Base XLV. Nombramiento del personal funcionario de carrera.



Base XLVI. Posesión y destino definitivo.

#### TÍTULO IV: LISTAS DE ESPERA ORDINARIAS.

##### CAPÍTULO I: NORMAS COMUNES A AMBOS PROCEDIMIENTOS.

Base XLVII. Solicitud, documentación y plazo de presentación.

Base XLVIII. Méritos valorables.

Base XLIX. Publicación de listas de espera.

Base L. Adecuación al resultado de oposición de los listados definitivos de personas integrantes de listas de espera ordinarias.

Base LI. Ordenación de las listas de espera.

##### CAPÍTULO II: PROCEDIMIENTO PARA INTEGRACIÓN POR PRIMERA VEZ EN LAS LISTAS DE ESPERA DE LOS CUERPOS DE PROFESORES DE ENSEÑANZA SECUNDARIA Y PROFESORES ESPECIALISTAS EN SECTORES SINGULARES DE FORMACIÓN PROFESIONAL.

Base LII. Requisitos de participación.

Base LIII. Especialidades en las que pueden integrarse las personas participantes.

##### CAPÍTULO III: PROCEDIMIENTO PARA LA VALORACIÓN DE MÉRITOS DE INTEGRANTES DE LISTAS DE ESPERA ORDINARIAS PARA LOS CUERPOS DE PROFESORES DE ENSEÑANZA SECUNDARIA, PROFESORES TÉCNICOS DE FORMACIÓN PROFESIONAL, PROFESORES ESPECIALISTAS EN SECTORES SINGULARES DE FORMACIÓN PROFESIONAL, PROFESORES DE ESCUELAS OFICIALES DE IDIOMAS, PROFESORES DE MÚSICA Y ARTES ESCÉNICAS, PROFESORES DE ARTES PLÁSTICAS Y DISEÑO, MAESTROS DE TALLER DE ARTES PLÁSTICAS Y DISEÑO.

Base LIV. Participantes.

Base LV. Méritos valorables.

Base LVI. Permanencia en las listas de espera.

#### TÍTULO V. LISTAS SUPLETORIAS.

Base LVII. Sobre las listas de espera supletorias.

Base LVIII. Requisitos para ingresar en listas supletorias.

Base LIX. Constitución de listas de espera supletorias.





## TÍTULO I. PROCEDIMIENTOS CONVOCADOS

### CAPÍTULO I. DISPOSICIONES GENERALES

#### **Base I. Contenido del título I.**

En el título I de esta resolución se contempla la regulación aplicable, con carácter común, a las convocatorias indicadas, salvo que se especifique que determinadas disposiciones pertenecen exclusivamente a un procedimiento de convocatoria concreto, que solo se aplicará al mismo.

#### **Base II. Convocatorias.**

Mediante la presente resolución se convocan los siguientes procesos selectivos:

1. Proceso selectivo de ingreso en los Cuerpos de Profesores de Enseñanza Secundaria y Profesores Especialistas en Sectores Singulares de Formación Profesional mediante concurso-oposición (accesos 1 y 2).
2. Proceso selectivo de acceso de personal funcionario de los cuerpos docentes a otros cuerpos incluidos en grupo de clasificación superior (acceso 3) y para dicho acceso por la reserva de discapacidad (acceso 4), mediante concurso-oposición.
3. Proceso selectivo de adquisición de nuevas especialidades (acceso 5) del personal funcionario de carrera de los Cuerpos de Profesores de Enseñanza Secundaria y Profesores Especialistas en Sectores Singulares de Formación Profesional.

Y los procesos asociados a las listas de espera:

1. Proceso de ingreso por primera vez en listas de espera ordinarias de los Cuerpos de Profesores de Enseñanza Secundaria y Profesores Especialistas en Sectores Singulares de Formación Profesional, así como actualización de méritos en listas de espera ordinarias de los Cuerpos de Profesores de Enseñanza Secundaria, Profesores Especialistas en Sectores Singulares de Formación Profesional, Profesores de Escuelas Oficiales de Idiomas, Profesores de Música y Artes Escénicas, Profesores de Artes Plásticas y Diseño y Maestros de Taller de Artes Plásticas y Diseño.
2. Proceso de creación de listas de espera supletorias de los Cuerpos de Profesores de Enseñanza Secundaria y Profesores Especialistas en Sectores Singulares de Formación Profesional de las especialidades convocadas.

**Base III. Normativa aplicable.**

A las presentes convocatorias les serán de aplicación:

- Ley Orgánica 2/2006, de 3 de mayo, de Educación.
- Ley 4/2011, de 7 de marzo, de Educación de Extremadura.
- Real Decreto Legislativo 5/2015, de 30 de octubre, por el que se aprueba el texto refundido de la Ley del Estatuto Básico del Empleado Público.
- Ley 13/2015, de 8 de abril, de Función Pública de Extremadura.
- Ley 39/2015, de 1 de octubre, de Procedimiento Administrativo Común de las Administraciones Públicas.
- Ley 40/2015, de 1 de octubre, de Régimen Jurídico del Sector Público.
- Ley Orgánica 8/2021, de 4 de junio, de protección integral a la infancia y a la adolescencia frente a la violencia.
- Ley 6/2022, de 30 de diciembre, de Presupuestos Generales de la Comunidad Autónoma de Extremadura para 2023.
- Real Decreto 1110/2015, de 11 de diciembre, por el que se regula el Registro Central de Delincuentes Sexuales y de Trata de Seres Humanos.
- Real Decreto 276/2007, de 23 de febrero, por el que se aprueba el Reglamento de ingreso, accesos y adquisición de nuevas especialidades en los cuerpos docentes a que se refiere la Ley Orgánica 2/2006, de 3 de mayo, de Educación, y se regula el régimen transitorio de ingreso a que se refiere la disposición transitoria decimoséptima de la citada ley.
- Decreto 51/2019, de 30 de abril, por el que se regula la provisión interina de puestos de trabajo de personal docente de la Comunidad Autónoma de Extremadura.
- Real Decreto 889/2022, de 18 de octubre, por el que se establecen las condiciones y los procedimientos de homologación, de declaración de equivalencia y de convalidación de enseñanzas universitarias de sistemas educativos extranjeros y por el que se regula el procedimiento para establecer la correspondencia al nivel del Marco Español de Cualificaciones para la Educación Superior de los títulos universitarios oficiales pertenecientes a ordenaciones académicas anteriores.



- Decreto 201/1995, de 26 de diciembre, por el que se aprueba el Reglamento General de Ingreso del Personal al Servicio de la Comunidad Autónoma de Extremadura.
- Decreto 170/2002, de 17 de diciembre, por el que se regula el acceso al empleo público de la Administración de la Comunidad Autónoma de Extremadura de ciudadanos nacionales de otros Estados a los que sea aplicable el derecho a la libre circulación de trabajadores y de ciudadanos extranjeros residentes en España.
- Decreto 111/2017, de 18 de julio, por el que se regula el acceso de las personas con discapacidad al empleo público de la Comunidad Autónoma de Extremadura y medidas favorecedoras de la integración de los empleados públicos con discapacidad.
- Orden PRE/1822/2006, de 9 de junio, por la que se establecen criterios generales para la adaptación de tiempos adicionales en los procesos selectivos para el acceso al empleo público de personas con discapacidad.
- Orden de 25 de marzo de 2020, de la Consejería de Educación y Empleo, por la que se establecen las titulaciones exigidas para formar parte de las listas de espera de personal docente no universitario de la Comunidad Autónoma de Extremadura, actualizada mediante Resolución de 11 de febrero de 2025, de la Dirección General de Personal Docente.
- Las demás disposiciones de carácter general que sean de aplicación, así como las bases contenidas en la presente Convocatoria, a las que quedan sometidos los participantes, la Administración y los órganos de selección, constituyendo, por tanto, la ley de los procedimientos selectivos que se convocan.

## CAPÍTULO II. ASPECTOS COMUNES Y ESPECÍFICOS

### **Base IV. Requisitos comunes de participación, generales y específicos.**

Para la admisión en todos los procedimientos regulados en esta resolución, excepto para el de actualización de méritos de personas integrantes de listas de espera ordinarias, se deberán reunir los siguientes requisitos:

#### 4.1. Requisitos generales.

##### 4.1.1. Requisitos iniciales:

- a) Tener la nacionalidad española o ser nacional de alguno de los demás Estados miembros de la Unión Europea o nacional de algún Estado, al que, en virtud de los tratados internacionales celebrados por la Unión Europea y ratificados por España, sea de aplicación la libre circulación de trabajadores y trabajadoras.



También podrán participar, cualquiera que sea su nacionalidad, quienes ostenten la condición de cónyuge de persona de nacionalidad española o nacional de alguno de los demás Estados miembros de la Unión Europea y, cuando así lo prevea el correspondiente tratado, personas nacionales de algún Estado, al que, en virtud de los tratados internacionales celebrados por la Unión Europea y ratificados por España, sea de aplicación la libre circulación de trabajadores y trabajadoras, siempre que no estén separados de derecho. Asimismo, con las mismas condiciones, podrán participar tanto sus descendientes como descendientes de cónyuge, menores de veintiún años o mayores de dicha edad dependientes.

- b) Tener la edad mínima legal de acceso a la función pública y no exceder, en su caso, de la edad máxima de jubilación forzosa.
- c) Poseer la capacidad funcional para el desempeño de las tareas correspondientes al cuerpo y especialidad a que se opta.

Si en el desarrollo de las pruebas se suscitaran dudas al Tribunal respecto de la capacidad funcional de la persona aspirante para el desempeño de las actividades habitualmente desarrolladas por el personal funcionario del cuerpo y especialidad al que se opta, aquél podrá informar a la Dirección General de Personal Docente para que recabe el correspondiente dictamen de los órganos competentes para acreditar el cumplimiento de este requisito.

En este caso, y hasta tanto se emita el dictamen, la persona aspirante podrá seguir participando condicionalmente en el proceso selectivo, quedando en suspenso la resolución definitiva sobre la admisión o exclusión del proceso hasta la recepción del referido dictamen.

- d) No haber sufrido separación, mediante expediente disciplinario, del servicio de cualquiera de las Administraciones Públicas o de los órganos constitucionales o estatutarios de las Comunidades Autónomas, ni hallarse en inhabilitación absoluta o especial para empleos o cargos públicos por resolución judicial para el acceso al cuerpo o escala de personal funcionario.

En el caso de ser nacional de otro Estado, no hallarse en situación de inhabilitación o en situación equivalente ni haber sufrido sanción disciplinaria o equivalente que impida, en su Estado, el acceso a la función pública.

- e) No ser personal funcionario de carrera, en prácticas o estar pendiente de nombramiento en el mismo cuerpo al que pertenezca la especialidad a la que se pretende acceder e ingresar en lista de espera, salvo que se concurra al procedimiento de adquisición de nuevas especialidades (acceso 5).



f) Dado que los puestos objeto de la presente convocatoria tienen contacto habitual con menores, deberá acreditarse por la persona aspirante no haber sido condenada por sentencia firme por cualquier delito contra la libertad e indemnidad sexuales tipificados en el título VIII de la Ley Orgánica 10/1995, de 23 de noviembre, del Código Penal, así como por cualquier delito de trata de seres humanos tipificado en el título VII bis del Código Penal, conforme determina el artículo 57 de la Ley Orgánica 8/2021, de 4 de junio, de protección integral a la infancia y a la adolescencia frente a la violencia.

#### 4.1.2. Aspirantes que no posean la nacionalidad española.

A) Quienes no posean la nacionalidad española, además de cumplir los requisitos generales y específicos, con carácter previo a la realización de la prueba o ejercicio de ingreso, deberán acreditar un conocimiento adecuado de la lengua castellana, salvo que sea nacional de un Estado en el que sea lengua oficial o cooficial, mediante la realización de una prueba en la que se comprobará que poseen un nivel adecuado de comprensión y expresión oral y escrita en esta lengua.

B) Estarán exentas de la realización de esta prueba las personas:

— Cuyo título alegado para el ingreso en el cuerpo correspondiente haya sido emitido por el Estado español.

— Quienes aporten junto con la solicitud alguno de los siguientes títulos o certificados:

a) Diploma de Español nivel C2, establecido por el Real Decreto 1137/2002, de 31 de octubre (BOE. de 8 de noviembre), por el que se regulan los diplomas de español como lengua extranjera, modificado por Real Decreto 264/2008, de 22 de febrero, y el Real Decreto 1004/2015, de 6 de noviembre.

b) Certificado de nivel C1 o C2 en español, o de español como lengua extranjera expedido por la Escuela Oficial de Idiomas. Titulación de Licenciatura en Filología Hispánica o Románica o Grado equivalente.

c) Certificado expedido por órgano competente de haber superado la prueba de acreditación del conocimiento del castellano en convocatorias anteriores realizadas por la Comunidad Autónoma de Extremadura u otras Administraciones educativas con competencias en materia de educación.

C) Se deberá aportar, junto con su solicitud, la documentación acreditativa del título o certificado que se alegue para la exención de la realización de la prueba para la acreditación del conocimiento del castellano. En caso contrario la realización de dicha prueba será obligatoria.



Esta acreditación también podrá ser exigida a cualquier aspirante cuando concurren circunstancias debidamente justificadas.

D) Prueba de acreditación del conocimiento del castellano.

Finalizado el plazo de presentación de instancias, la Dirección General de Personal Docente dictará resolución, que se publicará en el portal <https://profex.educarex.es>, anunciando el lugar y la fecha de celebración de la prueba de acreditación del castellano.

En dicha resolución, además, se designará al Tribunal que realizará esta prueba que estará constituido por una presidencia y cuatro vocalías designadas entre personal funcionario en activo del Cuerpo de Profesores de Escuelas Oficiales de Idiomas o del Cuerpo de Profesores de Enseñanza Secundaria.

El contenido de la prueba de acreditación del conocimiento del castellano será determinado por el Tribunal en la convocatoria a las personas aspirantes tomando como referencia lo dispuesto en el Real Decreto 1137/2002, de 31 de octubre, por el que se establecen diplomas acreditativos del conocimiento del español como lengua extranjera, modificado por el Real Decreto 264/2008, de 22 de febrero, y el Real Decreto 1004/2015, de 6 de noviembre.

La persona que realice la prueba será calificada como "apta" o "no apta", siendo necesario obtener la valoración de "apta" para realizar las pruebas de la fase de oposición.

Una vez concluida y calificada la prueba, el Tribunal publicará en el portal de PROFEX la lista de personas aspirantes que han obtenido la calificación de "aptas". Contra la misma, las personas interesadas podrán interponer recurso de alzada, de conformidad con lo dispuesto en los artículos 123 y 124 de la Ley 39/2015, de 1 de octubre, del Procedimiento Administrativo Común de las Administraciones Públicas.

#### 4.2. Requisitos específicos:

Además de los requisitos generales, las personas interesadas deberán cumplir los siguientes requisitos:

##### 4.2.1. Para el ingreso en el Cuerpo de Profesores de Enseñanza Secundaria.

- a) Estar en posesión o reunir las condiciones para que le sea expedida alguna de las titulaciones de Doctorado, Licenciatura, Ingeniería, Arquitectura, o la titulación de grado correspondiente. De conformidad con la disposición adicional única, apartado 1, del Reglamento aprobado por el Real Decreto 276/2007, de 23 de febrero, para las espe-



cialidades que se detallan en el anexo III del citado Reglamento y en su modificación en la disposición final segunda del Real Decreto 800/2022, de 4 de octubre, podrán ser admitidos quienes, aun careciendo de la titulación exigida con carácter general, estén en posesión de alguna titulación de Diplomatura Universitaria, Arquitectura Técnica o Ingeniería Técnica.

b) Estar en posesión de la formación pedagógica y didáctica a la que se refiere el artículo 100.2 de la Ley Orgánica 2/2006, de 3 de mayo, de Educación. Con carácter general, cumplirá este requisito quien se encuentre en posesión del título oficial de Máster universitario que habilita para el ejercicio de las profesiones reguladas de Profesor de Enseñanza Secundaria Obligatoria y Bachillerato, Formación Profesional y Escuelas Oficiales de Idiomas, con independencia de la especialidad que figure en dicho título. Están dispensadas de la posesión del citado título oficial de Máster universitario las personas que acrediten haber obtenido con anterioridad al 1 de octubre de 2009, algunos de los siguientes requisitos:

- Estar en posesión del Título Profesional de Especialización Didáctica, del Certificado de Cualificación Pedagógica o del Certificado de Aptitud Pedagógica.
- Estar en posesión de la titulación de Magisterio, Diplomatura en Educación General Básica, Maestro en Primera Enseñanza o de un título de Licenciatura en Pedagogía o Psicopedagogía, así como de cualquier otro título de Licenciatura u otra titulación declarada equivalente al mismo que incluya formación pedagógica y didáctica. Este último supuesto deberá acreditarse con un certificado del Rector/a de la Universidad que haya expedido el título. En este certificado tendrá que constar:
  - Que la fecha en la cual se obtuvo el título es anterior al 1 de octubre de 2009.
  - Que la persona interesada ha superado un mínimo de 60 créditos relacionados con la formación pedagógica y didáctica que le aportan las competencias y conocimientos requeridos por la Ley Orgánica 2/2006, de 3 de mayo, de Educación.

Se entenderán también dispensadas de la posesión del citado título las personas que acrediten que en esa fecha estaban cursando enseñanzas conducentes a la obtención de los títulos de Licenciatura en Pedagogía o Psicopedagogía, y tuvieran cursados 180 créditos de estas enseñanzas antes del 1 de octubre de 2009.

- Haber impartido docencia durante dos cursos académicos completos o, en su defecto, doce meses en periodos continuos o discontinuos, en centros públicos o privados de enseñanza reglada debidamente autorizados, en los niveles y enseñanzas cuyas especialidades docentes se regulan en el Real Decreto 1834/2008, de 8 de noviembre.



4.2.2. Para el ingreso en el cuerpo de Profesores Especialistas en Sectores Singulares de Formación Profesional.

- a) Estar en posesión de la titulación de Diplomatura, Arquitectura Técnica, Ingeniería Técnica o las titulaciones de Grado, Licenciatura, Ingeniería y Arquitectura correspondiente u otros títulos de Técnico Superior de Formación Profesional declarados equivalentes, a efectos de docencia.

De conformidad con la disposición adicional única, apartado 2, del Reglamento aprobado por el Real Decreto 276/2007, de 23 de febrero, para las especialidades que se detallan en el anexo III del citado reglamento y en su modificación en la disposición final segunda del Real Decreto 800/2022, de 4 de octubre, podrán ser admitidos quienes, aun careciendo de la titulación exigida con carácter general, estén en posesión de alguna titulación de Técnico Superior de la familia profesional o familias profesionales para cuyas titulaciones tenga atribución docente la especialidad por la que se concursa. Los títulos declarados equivalentes a Técnico Superior a efectos académicos y profesionales serán también equivalentes a efectos de docencia.

- b) Estar en posesión de la formación pedagógica y didáctica a la que se refiere el artículo 100.2 de la Ley Orgánica 2/2006, de 3 de mayo, de Educación. Con carácter general, cumplirá este requisito quien se encuentre en posesión del título oficial de Máster universitario que habilita para el ejercicio de las profesiones reguladas de Profesor de Enseñanza Secundaria Obligatoria y Bachillerato, Formación Profesional y Escuelas Oficiales de Idiomas, con independencia de la especialidad que figure en dicho título. Están dispensadas de la posesión del citado título oficial de Máster universitario las personas que acrediten haber obtenido con anterioridad al 1 de octubre de 2009, algunos de los siguientes requisitos:

- Estar en posesión del Título Profesional de Especialización Didáctica, del Certificado de Cualificación Pedagógica o del Certificado de Aptitud Pedagógica.
- Estar en posesión de las titulaciones de Magisterio, Diplomatura en Educación General Básica, Maestro en Primera Enseñanza o de una titulación de Licenciatura en Pedagogía o Psicopedagogía, así como de cualquier otro título de Licenciatura u otra titulación declarada equivalente al mismo que incluya formación pedagógica y didáctica. Este último supuesto deberá acreditarse con un certificado del Rector/a de la Universidad que haya expedido el título. En este certificado tendrá que constar:
  - Que la fecha en la cual se obtuvo el título es anterior al 1 de octubre de 2009.
  - Que la persona interesada ha superado un mínimo de 60 créditos relacionados con la formación pedagógica y didáctica que le aportan las competencias y conocimientos requeridos por la Ley Orgánica 2/2006, de 3 de mayo, de Educación.





Se entenderán también dispensadas de la posesión del citado título las personas que acrediten que en esa fecha estaban cursando enseñanzas conducentes a la obtención de los títulos de Licenciatura en Pedagogía o Psicopedagogía y tuvieran cursados 180 créditos de estas enseñanzas antes del 1 de octubre de 2009.

- Haber impartido docencia durante dos cursos académicos completos o, en su defecto, doce meses en periodos continuos o discontinuos, en centros públicos o privados de enseñanza reglada debidamente autorizados, en los niveles y enseñanzas cuyas especialidades docentes se regulan en el Real Decreto 1834/2008, de 8 de noviembre.

c) Aquellas personas que por razones derivadas de su titulación no puedan obtener el título de Máster universitario indicado en el apartado b) y posean una titulación declarada equivalente a efectos de docencia, deberán acreditar su formación pedagógica y didáctica mediante el certificado oficial regulado en la Orden EDU/2645/2011, de 23 de septiembre (Boletín Oficial del Estado de 5 de octubre), modificada por la Orden ECD/1058/2013, de 7 de junio (Boletín Oficial del Estado de 12 de junio).

Tendrán reconocido este requisito de formación pedagógica y didáctica al que se refieren las citadas Órdenes, quienes acrediten que, con anterioridad al 1 de septiembre de 2014, han impartido docencia durante dos cursos académicos completos o, en su defecto, doce meses en periodos continuos o discontinuos, en centros públicos o privados de enseñanza reglada debidamente autorizados, en los niveles correspondientes.

#### 4.2.3. Titulaciones obtenidas en el extranjero.

En el caso de haber obtenido las titulaciones en el extranjero, deberá haberse concedido la correspondiente homologación, o declaración de equivalencia, según el Real Decreto 889/2022, de 18 de octubre, por el que se establecen las condiciones y los procedimientos de homologación, de declaración de equivalencia y de convalidación de enseñanzas universitarias de sistemas educativos extranjeros y por el que se regula el procedimiento para establecer la correspondencia al nivel del Marco Español de Cualificaciones para la Educación Superior de los títulos universitarios oficiales pertenecientes a ordenaciones académicas anteriores.

Del mismo modo será admitido, exclusivamente, el reconocimiento profesional de la titulación para ejercer la profesión docente según lo dispuesto en el Real Decreto 1837/2008, de 8 de noviembre, por el que se incorporan al ordenamiento jurídico español la Directiva 2005/36/CE, del Parlamento Europeo y del Consejo, de 7 de septiembre de 2005, y la Directiva 2006/100/CE, del Consejo, de 20 de noviembre de 2006, relativa al reconocimiento de cualificaciones profesionales, así como a determinados aspectos del ejercicio de la profesión de abogado.



4.3. Requisitos específicos para participar en el proceso selectivo de acceso a otros cuerpos docentes incluidos en grupos de clasificación superior (accesos 3 y 4).

- a) Poseer el nivel de titulación y los demás requisitos que se exigen para el ingreso libre en el cuerpo al que se pretende acceder.
- b) Pertener como personal funcionario de carrera a cuerpos y escalas docentes clasificados en el Subgrupo A2 a que se refiere la legislación vigente en materia de función pública.
- c) Haber permanecido en sus cuerpos de procedencia un mínimo de seis años como personal funcionario de carrera.

4.4. Requisitos específicos para participar por la reserva de plaza para personas con discapacidad (acceso 2 y 4).

- a) Podrán participar en las reservas de plazas por los accesos 2 y 4 aquellas personas aspirantes que, además de reunir los requisitos generales y específicos, tengan reconocido por los órganos competentes un grado de discapacidad igual o superior al 33 por 100, siempre que ello sea compatible con el desempeño de las funciones correspondientes al cuerpo y especialidad a que se opta.
- b) La participación por estos accesos habrá de formularse en la solicitud, con declaración expresa de reunir la condición exigida al respecto. El reconocimiento de una discapacidad con posterioridad a la finalización del plazo de presentación de solicitudes, aun cuando se hiciese con efectos retroactivos, no supondrá en ningún caso la admisión de la persona aspirante por el procedimiento de reserva.
- c) Las personas aspirantes que concurren por estas reservas no podrán presentarse, según el caso, a la misma especialidad por el sistema de ingreso libre (acceso 1 o 3). Asimismo, solo podrán concurrir a una única especialidad por este sistema de discapacidad.

4.5. Requisitos específicos para participar en el proceso de adquisición de nuevas especialidades (acceso 5).

Para la admisión en el procedimiento de selección las personas aspirantes deberán reunir los siguientes requisitos:

- a) Ser personal funcionario de carrera del correspondiente cuerpo del que se aspira a adquirir nueva especialidad, con destino en el ámbito de gestión de la Consejería de Educación, Ciencia y Formación Profesional de la Junta de Extremadura: Cuerpo de Profesores de Enseñanza Secundaria y Cuerpo de Profesores Especialistas en Sectores Singulares de Formación Profesional.



En el caso de personal funcionario en situación de excedencia voluntaria y de las personas adscritas a plazas en el exterior o circunstancias análogas, el cumplimiento de este requisito se entenderá referido al último centro de destino inmediatamente anterior.

No reunirá este requisito el personal docente dependiente de otra Administración Educativa que se encuentra prestando servicios en la Comunidad Autónoma de Extremadura en régimen de comisión de servicios.

- b) Poseer el nivel de titulación y los demás requisitos que se exigen para el ingreso libre en la especialidad que se pretenda adquirir.

#### 4.6. Acreditación de los requisitos.

Todos los requisitos enumerados en esta Base deberán reunirse en la fecha en que finalicen los plazos de presentación de solicitudes y mantenerse durante todo el proceso de selección, así como hasta el momento de la toma de posesión como personal funcionario de carrera para aquellas personas que superen el proceso selectivo, pudiendo ser excluidas por resolución motivada aquellas personas aspirantes en las que se acredite la falta de cumplimiento de estos requisitos en cualquier momento del procedimiento.

### **Base V. Tipologías de acceso.**

Existirán tres tipologías de acceso, según la situación de participación de las personas aspirantes, que aparecerán de forma automática en el documento justificativo resultante de la cumplimentación de la solicitud, sin que deban ser seleccionadas explícitamente en la misma:

- Tipología 1: Aspirantes que, siendo integrantes de listas ordinarias, participan en el procedimiento de valoración y actualización de méritos y no en el proceso selectivo de ingreso, bien por no convocarse su especialidad o bien por no presentarse en la Comunidad Autónoma de Extremadura.
- Tipología 2: Aspirantes que, siendo integrantes de listas ordinarias, participan en el procedimiento de valoración y actualización de méritos, y en el proceso selectivo de ingreso.
- Tipología 3: Aspirantes que participan en el proceso selectivo de ingreso y que no tienen posibilidad de valoración y actualización de méritos, por no pertenecer a ninguna lista ordinaria.

### **Base VI. Solicitudes.**

#### 6.1. Plazo de presentación.

El plazo de presentación de solicitudes será de diez días hábiles, contados a partir del siguiente al de la publicación de esta resolución en el Diario Oficial de Extremadura.



## 6.2. Forma de participación.

La participación en cualquiera de los procesos convocados se realizará a través de una solicitud de participación que deberá rellenarse de forma telemática, con carácter obligatorio, y que se encontrará disponible en el portal <https://profex.educarex.es>, siguiendo las instrucciones del anexo XVII. No se admitirá ninguna solicitud que no se haya cumplimentado a través de esta aplicación.

## 6.3. Presentación y registro de solicitudes.

### 6.3.1. Acceso con Identidad Electrónica para las Administraciones (cl@ve).

El acceso a la solicitud de participación mediante cualquiera de las opciones de identificación a través de cl@ve que la solicitud telemática ha dispuesto permitirá:

1. Recuperación de los datos personales.
2. Recuperación y baremación de oficio de méritos valorables en disposición de la Dirección General de Personal Docente: se valorarán de oficio los datos relativos al baremo siempre que se disponga de ellos y en el caso de que no hayan sido aportados en la solicitud, y que atañen a:
  - a) La experiencia docente previa en centros públicos (experiencia docente en especialidades del cuerpo en centros públicos al que se opte y experiencia docente en especialidades de cuerpos diferentes en centros públicos al que se opte) del ámbito de la Consejería de Educación, Ciencia y Formación Profesional de la Junta de Extremadura.
  - b) Información de oficio relativa a actividades formativas recabada del Registro de Formación Permanente de la Dirección General de Innovación e Inclusión Educativa de la Junta de Extremadura.
  - c) Calificaciones de procesos selectivos.
  - d) Publicaciones.

En todo caso, los datos de los que dispone la Dirección General de Personal Docente serán mostrados en la propia solicitud de participación, siendo necesaria la ratificación por parte de la persona aspirante de la corrección y conformidad de los datos mostrados. Aquellos méritos que no consten en la Dirección General de Personal Docente y, por lo tanto, no son mostrados en la solicitud deberán ser aportados en la misma. De igual forma la persona aspirante indicará expresamente la no conformidad con algún mérito si considera que no es correcto, y en su caso deberá aportar el documento acreditativo.



3. Pago telemático de las tasas: El ingreso del importe de las tasas se deberá realizar de forma telemática durante la presentación de la solicitud de participación.
4. Registro de la solicitud electrónicamente: Se deberá finalizar la solicitud haciendo uso del servicio de registro siguiendo las instrucciones que se indiquen.

La solicitud se considerará presentada en el momento en que sea completado todo el proceso telemático, incluyendo la firma y el registro de la solicitud, debiéndose guardar el justificante generado de registro y el justificante de pago como confirmación de dicha presentación.

El acceso a la solicitud de participación con Identidad Electrónica para las Administraciones permitirá recuperar los datos consignados en la solicitud en caso de querer volver a rellenar otra solicitud.

En el supuesto de que se presente más de una solicitud, será válida la última registrada dentro del plazo establecido, resultando anuladas todas las anteriores.

#### 6.3.2. Acceso sin identificación.

El acceso a la solicitud de participación sin identificación electrónica supondrá:

- La no recuperación ni baremación de oficio de ningún mérito valorable en disposición de la Dirección General de Personal Docente. La persona interesada deberá incorporar junto a su solicitud todos los documentos acreditativos de méritos valorables (experiencia laboral, participación en procesos selectivos, formación...).
- Pago de las tasas de forma presencial o a través del modelo 50 online. No podrá ser realizado en la propia solicitud de participación del proceso selectivo. Deberá adjuntarse el justificante de pago al registro de la solicitud.
- Firma y registro: En caso de no optar por el registro de forma telemática, una vez cumplimentada la solicitud de participación (no se podrá añadir datos a mano en la solicitud impresa, ya que los mismos no serán tenidos en cuenta) se deberá firmar, adjuntar justificante de pago de la tasa y presentar en cualquiera de las Oficinas de asistencia en materia de registro indicados a continuación:
  - En las Oficinas de Asistencia a la Ciudadanía de la Administración de la Comunidad Autónoma de Extremadura incluidas en la Resolución vigente por la que se hace pública la relación de las Oficinas de Asistencia a la Ciudadanía de la Administración de la Comunidad Autónoma de Extremadura.
  - Por cualquiera de las formas previstas en el artículo 16.4 de la Ley 39/2015, de 1 de octubre, del Procedimiento Administrativo Común de las Administraciones Públicas.



En el caso de que se opte por presentar la solicitud ante una oficina de Correos, se realizará en sobre abierto, para que dicha solicitud sea fechada y sellada por el personal funcionario de Correos, antes de ser certificada. De no hacerse de esta manera, se considerará presentada en la fecha de entrada en cualquiera de los lugares establecidos en el párrafo anterior.

La solicitud registrada de forma presencial irá dirigida a la Dirección General de Personal Docente, Consejería de Educación, Ciencia y Formación Profesional, III Milenio, avenida de Valhondo, s/n, Módulo 5, de Mérida (Badajoz).

Las solicitudes suscritas por personas residentes en el extranjero, podrán presentarse en las representaciones diplomáticas u oficinas consulares españolas correspondientes, quienes las remitirán a la Dirección General de Personal Docente de la Consejería de Educación, Ciencia y Formación Profesional, sita en avenida de Valhondo, s/n, Módulo 5, de Mérida (Badajoz); si bien, para estos casos, dada la brevedad de los plazos de la convocatoria, se recomienda su presentación mediante Identidad Electrónica para las Administraciones, y si ello no fuera posible, sin perjuicio de su presentación en la oficina diplomática, la remisión de copia a la dirección de correo oposiciones@educarex.es .

El acceso a la solicitud de participación sin identificación no permitirá recuperar los datos consignados en una solicitud ya presentada, debiendo volver a presentar toda la documentación en caso de querer volver a rellenar otra solicitud.

En el supuesto de que se presente más de una solicitud, será válida la última registrada dentro del plazo establecido, resultando anuladas todas las anteriores.

#### 6.4. Abono de tasas.

##### 6.4.1. Abono de la tasa por derechos de examen.

La tasa por derechos de examen será exigible únicamente para quienes presenten solicitud para el proceso selectivo de ingreso, acceso y adquisición de nuevas especialidades.

Para poder participar en dicho proceso selectivo de ingreso se deberá abonar el importe correspondiente a las tasas por derechos de examen por cada una de las especialidades a las que se presente, una vez solicitadas exenciones, si las hubiere.

El ingreso del importe deberá realizarse, salvo que se determine lo contrario, de forma telemática durante la presentación de solicitudes.

La falta de justificación del abono de los derechos de examen determinará la exclusión del aspirante. En caso de que el importe abonado en la solicitud sea inferior al pago exigido, se considerarán abonadas las especialidades, en el caso de que haya varias, en el orden solicitado hasta que fuera superado el pago que se ha justificado.



Los errores en la inscripción y en el pago de tasas que sean imputables a las personas interesadas no darán lugar a devolución de tasas.

No se admitirán las peticiones de devolución de la tasa de las personas que, una vez realizada la solicitud, y como resultado del estudio de su expediente, resulten excluidas.

#### 6.4.2. Cuantía de la tasa por derechos de examen.

La cuantía por cada especialidad vendrá definida conforme a la resolución por la que se publiquen las tarifas actualizadas de las tasas y precios públicos de la Comunidad Autónoma de Extremadura en virtud de lo que se disponga en la Ley de Presupuestos Generales de la Comunidad Autónoma de Extremadura para el año en el que se celebre el proceso selectivo de ingreso.

#### 6.4.3. Exenciones y bonificaciones del pago de la tasa por derechos de examen.

Se aplicarán las exenciones y bonificaciones establecidas por la resolución por la que se publiquen las tarifas actualizadas de las tasas y precios públicos de la Comunidad Autónoma de Extremadura en virtud de lo dispuesto en la Ley de Presupuestos Generales de la Comunidad Autónoma de Extremadura para el año en el que se celebre el proceso selectivo.

#### 6.5. Documentación para presentar junto a la solicitud.

Se deberá acompañar las solicitudes con la documentación acreditativa necesaria, tanto de los requisitos generales de participación, como de los específicos de cada procedimiento, así como de los méritos.

La fecha límite para aportar la documentación acreditativa de los requisitos y de los méritos antes citados será la del día de finalización del plazo para presentar las solicitudes de participación.

La persona aspirante declarará en la solicitud de participación que reúne los requisitos exigidos para participar en el procedimiento selectivo y que los documentos aportados son veraces. En el caso de falsedad en los datos y/o en la documentación aportada podrá ser excluido de su participación en este procedimiento con independencia de las responsabilidades a que hubiera lugar. El órgano convocante podrá solicitar, en cualquier momento del procedimiento selectivo, los originales a través de los cuales se generaron todos los archivos electrónicos incorporados a la solicitud, con el fin de contrastar su validez y concordancia. Asimismo, se reserva el derecho de proceder legalmente contra quienes hubieran modificado o alterado documentos originales para generar los archivos electrónicos incluidos en la solicitud.



#### 6.5.1. Documentación acreditativa de los requisitos de participación.

##### 6.5.1.1.1. Para la acreditación de la identidad.

##### A) Aspirantes que posean la nacionalidad española:

Quienes posean la nacionalidad española, en el supuesto de no autorizar su consulta por la Administración, deberán presentar una copia escaneada por ambas caras del Documento Nacional de Identidad en vigor a fecha de presentación de la solicitud.

##### B) Quienes no posean la nacionalidad española:

a) Las personas extranjeras que residan en España deberán presentar una copia escaneada por ambas caras del correspondiente Documento Nacional de Identidad o pasaporte y de la tarjeta de residente comunitario o de familiar de residente comunitario en vigor o, en su caso, de la tarjeta temporal de residente comunitario o de trabajador comunitario fronterizo en vigor.

b) Quienes sean nacionales de la Unión Europea, o de algún Estado al que, en virtud de los Tratados internacionales celebrados por la Unión Europea y ratificados por España, les sea de aplicación la libre circulación de personas trabajadoras, y que no residan en España, bien por residir en el extranjero, o por encontrarse en España en régimen de estancia, deberán presentar una copia escaneada del documento de identidad o pasaporte.

c) Quienes participen por su condición de familiares de los anteriores, deberán presentar una copia escaneada del pasaporte, del visado y, en su caso, del resguardo de haber solicitado la correspondiente tarjeta o del resguardo de haber solicitado la exención de visado y la correspondiente tarjeta. De no haberse solicitado estos documentos, deberán presentar los documentos expedidos por las autoridades competentes que acrediten el vínculo de parentesco y una declaración responsable de la persona con la que existe este vínculo, de que no está separada de derecho de su cónyuge y, en su caso, del hecho de que el aspirante vive a sus expensas o está a su cargo.

##### 6.5.1.1.2. Título académico oficial exigido en la convocatoria y que se alega como titulación de ingreso.

La persona aspirante deberá anexar copia del título alegado como requisito para el ingreso en el cuerpo docente por el que participa en el procedimiento selectivo (anverso y reverso), o en su defecto, certificación académica oficial que acredite haber realizado todos los estudios para la obtención del título junto con la acreditación de haber abo-





nado los derechos para su expedición. En el caso de que dicha titulación se haya obtenido en el extranjero se deberá aportar, sin excepción, la credencial que acredite su homologación o, en su caso, la declaración de equivalencia a nivel académico de grado que deberá acompañarse de la acreditación de la posesión de la formación pedagógica y didáctica conforme a lo dispuesto en el siguiente apartado.

6.5.1.2. Documentación acreditativa de poseer la formación pedagógica y didáctica a que se refiere el artículo 100.2 de la Ley Orgánica 2/2006, de 3 de mayo, de Educación.

Deberá aportarse copia de la documentación acreditativa de estar en posesión de la formación pedagógica y didáctica conforme a lo dispuesto en la citada base.

6.5.1.3. Documentación acreditativa de no tener antecedentes por delitos sexuales y/o trata de seres humanos.

Deberá acreditarse por la persona aspirante no haber sido condenada por sentencia firme por algún delito contra la libertad e indemnidad sexuales o por trata de seres humanos, conforme a lo dispuesto en el artículo 57 de la Ley Orgánica 8/2021, de 4 de junio, de protección integral a la infancia y la adolescencia frente a la violencia. Este certificado no será necesario presentarlo cuando, por autorización expresa del interesado manifestada en su solicitud de participación, este extremo sea verificado por la Administración.

Aquellas personas cuya nacionalidad sea distinta de la española, deberán acreditar, además de la certificación negativa del Registro Central de Delincuentes Sexuales, la certificación negativa de condenas penales expedido por las autoridades de su país de origen o de donde sean nacionales, respecto de los delitos relacionados en el apartado 1 del artículo 3 del Real Decreto 1110/2015, de 11 de diciembre, por el que se regula el Registro Central de Delincuentes Sexuales y de Trata de Seres Humanos. Si el citado certificado no se encontrara redactado en lengua castellana, deberá acompañarse de su traducción oficial o jurada (realizada por traductor jurado o validada por el consulado u oficina diplomática correspondiente).

No serán válidos los certificados que hayan sido emitidos con más de 6 meses de antelación a la fecha de finalización del plazo de presentación de solicitudes.

6.5.1.4. Documentación acreditativa del conocimiento del idioma castellano.

Quienes no posean la nacionalidad española y su idioma oficial no sea el castellano, deberán aportar alguno de los siguientes documentos para acreditar el conocimiento del citado idioma:



- Diploma Superior de Español como Lengua Extranjera.
- Documentación acreditativa de haber cursado los estudios conducentes a la obtención de un título oficial universitario en España.
- Certificado del nivel intermedio B2, de nivel avanzado, así como C1 o C2, o certificado de aptitud en Español o de Español como Lengua Extranjera expedido por las Escuelas Oficiales de Idiomas.
- Título de la Licenciatura, o Grado correspondiente, en Filología Hispánica o Románica.
- Certificación académica en la que conste que se han realizado en el Estado español todos los estudios conducentes a la titulación alegada para ingreso en el cuerpo al que se opta.
- Certificación de haber obtenido la calificación de "apto/a" en pruebas de acreditación de conocimiento del castellano en convocatorias anteriores de alguna Administración Educativa española.

6.5.1.5. Documentación acreditativa de no haber sido separado mediante expediente disciplinario del servicio de cualquiera de las Administraciones Públicas, ni hallarse inhabilitado para el ejercicio de funciones públicas.

La persona aspirante deberá aportar declaración jurada o promesa de no haber sido separada, mediante expediente disciplinario, del servicio de ninguna Administración Pública ni hallarse inhabilitado para el ejercicio de funciones públicas, según el modelo que figura como anexo XIII de esta convocatoria.

Quienes no posean la nacionalidad española deberán presentar declaración jurada o promesa de no estar sometidos a sanción disciplinaria o condena penal que impida en su país de origen el acceso a la función pública según el modelo que figura como anexo XIII de esta convocatoria.

La presentación de éste podrá ser sustituida señalándolo en la solicitud de participación en la casilla correspondiente.

6.5.1.6. Documentación para aportar para las personas que se presenten por el turno de discapacidad.

Las personas que tengan un grado de discapacidad igual o superior al 33 por ciento, además de la documentación que proceda señalada en los apartados anteriores, deberán acompañar a la solicitud, certificación de los órganos competentes en materia de discapacidad.



#### 6.5.2. Documentación acreditativa de los méritos alegados.

La Dirección General de Personal Docente mostrará, en el momento de confeccionar la solicitud, los méritos que constan de oficio, siempre que la persona aspirante se haya autenticado mediante identificación electrónica.

El resto de los méritos que no estén contemplados por la Dirección General de Personal Docente deberán ser aportados durante la cumplimentación de la solicitud de forma electrónica escaneada.

Tales méritos que no constan de oficio y que son requeridos para la fase de concurso del proceso selectivo, para ingreso por primera vez en las listas ordinarias de espera y/o para la actualización de méritos, deberá ser aportada en formato digital durante la cumplimentación de la solicitud, siendo de aplicación tanto si la solicitud se presenta de forma digital como presencial.

El formato en el que deberán ser aportados será PDF, y su tamaño no podrá exceder de 1,9 Mbytes.

Toda la documentación relativa a méritos deberá ser presentada ante la Administración en formato original de forma previa al nombramiento, por las personas que hayan sido seleccionadas en el proceso de concurso-oposición.

#### 6.5.3. Traducción de documentos redactados en idioma distinto al castellano.

Cualquier documento que se pretenda hacer valer y que figure redactado en idioma distinto al castellano únicamente será tenido en cuenta si se presenta acompañado de traducción oficial al castellano, de acuerdo con el artículo 15 de la Ley 39/2015, de 1 de octubre, del Procedimiento Administrativo Común de las Administraciones Públicas.

#### 6.5.4. Consentimiento a la consulta de datos por la Administración.

La Administración tiene atribuida la potestad de verificación de los datos personales del solicitante manifestados en esta solicitud en virtud de la disposición adicional octava de la Ley Orgánica 3/2018, de 5 de diciembre, de Protección de Datos Personales y garantías de los derechos digitales, que realizará a través del Sistema de Verificación de Datos de Identidad (SVDI).

El órgano instructor comprobará de oficio, a través del Registro Central de Delitos Sexuales y de Trata de Seres Humanos, si la persona solicitante ha sido condenada por algún delito de trata de seres humanos o contra la libertad e indemnidad sexuales, salvo que conste en el formulario de solicitud su oposición a la consulta, en cuyo caso deberá aportar el certificado negativo del registro central de delincuentes sexuales y de trata de seres humanos.



#### 6.6. Participación por más de una especialidad.

Cuando se participe en el procedimiento selectivo por más de una especialidad, independientemente del cuerpo al que pertenezcan, deberá presentarse una única solicitud en la que se especificará cada especialidad, siendo la documentación justificativa de los méritos alegados aportados una sola vez.

### TÍTULO II. ÓRGANOS COLEGIADOS DE LOS PROCESOS CONVOCADOS

#### CAPÍTULO I. ÓRGANOS DE SELECCIÓN

##### **Base VII. Los órganos de selección.**

#### 7.1. Naturaleza y régimen jurídico.

Los órganos de selección son órganos colegiados cuya función es llevar a cabo la selección de participantes en los procesos selectivos para los que fueron nombrados. Su vigencia y actuación se extiende desde la fecha de su constitución hasta que finaliza el proceso selectivo para el que obtuvieron nombramiento.

El artículo 55 del Real Decreto Legislativo 5/2015, de 30 de octubre, por el que se aprueba el texto refundido de la Ley del Estatuto Básico del Empleado Público, establece que las Administraciones públicas seleccionarán a su personal funcionario mediante procedimientos en los que se garanticen la imparcialidad, profesionalidad, independencia y discrecionalidad técnica de las personas que integren los órganos de selección. Por ello, las personas que integren los órganos de selección velarán por garantizar en todo momento la objetividad y la transparencia del proceso selectivo y el cumplimiento tanto de las bases de la convocatoria como de las demás normas aplicables.

Son órganos de selección los tribunales y las comisiones de selección.

El procedimiento de actuación de los órganos de selección se ajustará en todo momento a lo dispuesto en la Ley 40/2015, de 1 de octubre, de Régimen Jurídico del Sector Público.

#### 7.2. Composición.

- a) Las personas que formen parte de los órganos de selección serán personal funcionario de carrera en activo de los cuerpos docentes o del Cuerpo a extinguir de Inspectores al servicio de la Administración Educativa de la Comunidad Autónoma de Extremadura, y pertenecerán todas a cuerpos de igual o superior grupo de clasificación que el correspondiente al cuerpo al que se opta.



- b) Estarán formados por un número impar de integrantes, no inferior a cinco, debiendo designarse, como mínimo, el mismo número de integrantes suplentes. En su composición se velará por el cumplimiento del principio de especialidad, de acuerdo con el cual, la mayoría de sus integrantes deberá ser titular de la especialidad objeto del proceso selectivo y se tenderá a la paridad entre hombres y mujeres, salvo que razones fundadas y objetivas lo impidan.
- c) Los órganos de selección se podrán completar con personal funcionario de carrera de otra especialidad, así como con la designación de puestos de asesorías especialistas.
- d) Excepcionalmente y por causas justificadas, de acuerdo con el artículo 7.6 del Real Decreto 276/2007, de 23 de febrero, se podrá solicitar de otras Administraciones educativas personal funcionario de la especialidad o, en su caso, del cuerpo correspondiente para formar parte de los órganos de selección.
- e) En base a lo establecido en el artículo 60 del TREBEP, la pertenencia a los órganos de selección será siempre a título individual, sin que pueda ostentarse en representación o por cuenta de nadie, su estructura será colegiada y su composición deberá ajustarse a los principios de imparcialidad y profesionalidad de sus integrantes.
- f) De conformidad con el artículo 8.3 del Real Decreto 276/2007, de 23 de febrero, la participación en los órganos de selección tiene carácter obligatorio. La Dirección General de Personal Docente podrá determinar las circunstancias en que, por su situación administrativa, por causa de fuerza mayor, o por otros motivos debidamente justificados, determinados personal funcionario pueda ser dispensado de esta participación.

### 7.3. Funciones.

#### 7.3.1. Funciones de la presidencia.

Según el artículo 19.2 de la Ley 40/2015, de 1 de octubre, corresponderá a la presidencia:

- a) Ostentar la representación del Órgano de Selección.
- b) Acordar la convocatoria de las sesiones ordinarias y extraordinarias y la fijación del orden del día, teniendo en cuenta, en su caso, las peticiones del resto de integrantes, siempre que hayan sido formuladas con la suficiente antelación.
- c) Presidir las sesiones, moderar el desarrollo de los debates y suspenderlos por causas justificadas.
- d) Dirimir con su voto los empates, a efectos de adoptar acuerdos.



- e) Asegurar el cumplimiento de las leyes.
- f) Visar las actas y certificaciones de los acuerdos del Órgano de Selección.
- g) Ejercer cuantas otras funciones sean inherentes a su condición.

#### 7.3.2. Funciones de la secretaría.

Según el artículo 16.2 de la Ley 40/2015, de 1 de octubre, corresponderá a la secretaría velar por la legalidad formal y material de las actuaciones del órgano colegiado, certificar las actuaciones del mismo y garantizar que los procedimientos y reglas de constitución y adopción de acuerdos son respetadas.

Según el artículo 19.4 de la misma ley corresponde a la secretaría:

- a) Asistir a las reuniones con voz y voto.
- b) Efectuar la convocatoria de las sesiones del Órgano de Selección por orden de la presidencia, así como las citaciones a integrantes del mismo.
- c) Recibir los actos de comunicación de las personas integrantes con el Órgano de Selección, sean notificaciones, peticiones de datos, rectificaciones o cualquiera otra clase de escritos de los que deba tener conocimiento.
- d) Preparar el despacho de los asuntos, redactar y autorizar las actas de las sesiones.
- e) Expedir certificaciones de las consultas, dictámenes y acuerdos aprobados.
- f) Cuantas otras funciones sean inherentes a su condición.

#### 7.3.3. Funciones de las vocalías.

Según el artículo 19.3 de la Ley 40/2015, de 1 de octubre, corresponderá a las vocalías:

- a) Participar en los debates de las sesiones.
- b) Ejercer su derecho al voto y formular su voto particular, así como expresar el sentido de su voto y los motivos que lo justifican. No podrán abstenerse en las votaciones debido a su condición de integrantes natos del Órgano de Selección, en virtud del cargo que desempeñan.
- c) Formular ruegos y preguntas.
- d) Obtener la información precisa para cumplir las funciones asignadas.
- e) Cuantas otras funciones sean inherentes a su condición.



#### 7.4. Dispensa.

Dado el carácter obligatorio que tiene la participación en los órganos de selección, solo se tendrán en cuenta para obtener la dispensa de participación en los mismos las situaciones expresamente contempladas en la normativa vigente, así como aquellas otras que puedan incidir en el correcto funcionamiento de los órganos de selección.

La participación en el proceso selectivo de acceso a otros cuerpos docentes incluidos en subgrupos de clasificación superior (accesos 3 y 4), así como en el procedimiento de adquisición de nuevas especialidades (acceso 5), no supone causa de dispensa para formar parte como vocales de los tribunales.

El plazo para solicitar la dispensa será de diez días hábiles contados desde el día de la publicación en el portal de PROFEX de la resolución que da publicidad al resultado del sorteo y abre dicho período de dispensas.

A estos efectos, se consideran causas justificadas para obtener la dispensa como órganos de selección, siempre y cuando sean efectivas en el momento en que se celebren las pruebas selectivas, las siguientes:

- a) Tener previsto disfrutar de permiso por razón de matrimonio, pareja de hecho o similares durante el desarrollo del proceso selectivo.
- b) Prever situación de incapacidad temporal o riesgo durante el embarazo en el período del desarrollo de las pruebas selectivas.
- c) Tener previsto disfrutar de permiso por maternidad, paternidad, adopción, guarda con fines de adopción o acogimiento, tanto temporal como permanente, durante el desarrollo del proceso selectivo.
- d) Atender a un familiar de hasta el primer grado de consanguinidad o afinidad, que por accidente, enfermedad o discapacidad requiera una atención continuada, que no desempeñe actividad retribuida, siempre que se acredite la convivencia efectiva.
- e) Atender al cuidado de un familiar por afinidad o consanguinidad de primer grado. Este punto será de aplicación para familias con la condición monoparental. El criterio de familia con la condición de monoparental se valorará en los términos de la normativa vigente autonómica sobre la materia. En ausencia de esta regulación se tendrá en cuenta lo siguiente:
  - Progenitor o progenitora única que no conviva en relación análoga a la de pareja con otra persona y que, por lo tanto, ejerza la maternidad-paternidad en solitario.



- Inscripción en el registro civil de único progenitor/a.
  - Viudedad del progenitor/a.
  - Pérdida de la patria potestad de uno de los progenitores por sentencia, siendo ésta ejercida de forma exclusiva por la otra parte.
  - Guarda y custodia exclusiva por sentencia firme, siempre que no exista pensión compensatoria por alimentos y la dependencia económica recaiga sobre una única persona.
  - Ingreso en prisión por un periodo superior a un año de uno de los progenitores.
  - Nivel 3 de gran dependencia o gran invalidez de uno de los progenitores.
- f) Por encontrarse desempeñando un cargo público o electivo incompatible con el ejercicio de la docencia.
- g) Encontrarse en comisión de servicio en puestos de la Administración Educativa.
- h) Que la persona designada como Tribunal sea cónyuge o familiar de hasta el primer grado de consanguinidad o afinidad de personas que hayan realizado tareas de preparación de pruebas selectivas para el mismo cuerpo y especialidad en los últimos cinco años.
- i) Personal docente que a 1 de septiembre de 2025 tuviera una edad igual o mayor a 60 años.
- j) Personal docente que ocupe durante el presente curso escolar los cargos de dirección o secretaria de un centro educativo. Estas personas podrán solicitar su inclusión en los listados definitivos de personal candidato a órganos de selección. Si una vez manifestado el deseo de participar, sobreviniera una segunda causa de dispensa, esta deberá ser justificada y comunicada a la Dirección General de Personal Docente.
- k) Personal docente que durante el presente curso escolar esté desempeñando su labor como representante sindical.

Además de estas causas de dispensa, la Dirección General de Personal Docente podría establecer otras no contempladas entre las anteriores en el momento de apertura del plazo de solicitudes.

La estimación de la dispensa por parte de la Dirección General de Personal Docente supondrá la no participación de la persona solicitante como Órgano de Selección.





### 7.5. Participación voluntaria.

Dado el carácter obligatorio que tiene la participación en los órganos de selección solo tendrán condición de participación voluntaria las presidencias que hayan sido designadas por la Dirección General de Personal Docente, así como las vocalías que actúen de forma voluntaria según lo previsto en el apartado 12.1.

## **Base VIII. La Comisión de Selección.**

### 8.1. Composición.

Se constituirá una Comisión de Selección por especialidad convocada, cuya composición, establecida en el artículo 7.8 del Real Decreto 276/2007, de 23 de febrero, será de cinco integrantes.

En las comisiones de selección se fijan las siguientes responsabilidades:

- Presidencia: ocupada por la persona que ocupe la presidencia del Tribunal número 1.
- Secretaría.
- Tres vocalías.

La composición de las comisiones de selección seguirá, en función del número de tribunales, los siguientes criterios:

- a) Cuando exista Tribunal único, éste actuará además como Comisión de Selección, de manera que la persona que presida el Tribunal de la especialidad será también quien presida la Comisión de Selección.
- b) Cuando existan dos tribunales de la misma especialidad, la Comisión de Selección estará constituida por la persona que ostente la presidencia y las dos personas que ostenten las dos primeras vocalías del Tribunal número 1, además de las personas que ostenten la presidencia y la primera vocalía del Tribunal número 2.
- c) Cuando existan tres tribunales de la misma especialidad, la Comisión de Selección estará formada por las personas que ostenten la presidencia y primera vocalía del Tribunal número 1, quienes ostenten la presidencia y primera vocalía del Tribunal número 2 y la persona que ostente la presidencia del Tribunal número 3.
- d) Cuando existan cuatro tribunales de la misma especialidad, la Comisión de Selección estará formada por las personas que ostenten la presidencia de los cuatro tribunales y quien ocupara la primera vocalía del Tribunal número 1.



- e) Cuando existan cinco o más tribunales de una especialidad, la Comisión de Selección estará formada por las personas que ostenten la presidencia de los cinco primeros tribunales.

## 8.2. Funciones de la Comisión de Selección.

Serán funciones de la Comisión de Selección:

- a) La coordinación de los tribunales.
- b) La determinación de los criterios de actuación de los tribunales y la homogeneización de dicha actuación, a través de unas instrucciones claras y precisas, que tengan en cuenta las cuestiones específicas propias de cada especialidad.
- c) La concreción de los criterios de evaluación y su publicación con carácter previo al inicio de cada una de las pruebas.
- d) La elaboración del enunciado de las pruebas que se prevean para cada especialidad y la determinación de su duración, previa autorización de la Dirección General de Personal Docente, así como la publicación, con antelación suficiente, de los medios materiales que, en su caso, deba aportar la persona aspirante para la realización de las pruebas.
- e) El estudio y resolución de las peticiones presentadas por las personas aspirantes con discapacidad de adaptaciones y ajustes razonables, según lo establecido en el Decreto 111/2017, de 18 de julio, para la realización de las pruebas siempre que éstas no sean incompatibles con el normal desempeño de la función docente, y que, en ningún momento, supongan desnaturalización del contenido de las pruebas.
- f) La agregación de las puntuaciones correspondientes a las distintas fases del proceso selectivo.
- g) La declaración de las personas que hayan superado el proceso selectivo, así como su elevación a la Dirección General de Personal Docente. Las comisiones de selección en ningún caso podrán declarar que ha superado el concurso-oposición un número superior de aspirantes al de plazas convocadas. Cualquier propuesta de personas aprobadas que contravenga lo anteriormente establecido será nula de pleno derecho.
- h) El cumplimiento de las directrices en cuanto a organización, dictadas desde la Dirección General de Personal Docente.
- i) La resolución de todas las dudas que pudieran surgir en aplicación de los puntos anteriores, así como otras funciones inherentes a su condición.

**Base IX. El Tribunal.**

## 9.1. Composición.

El número de tribunales dependerá en cada caso del número de aspirantes en cada especialidad.

La composición de los tribunales está establecida en el artículo 7.2 del Real Decreto 276/2007, de 23 de febrero, fijándose el número de personas que lo compondrá en cinco. En los tribunales se fijan las siguientes responsabilidades:

- Presidencia: ocupada por una persona designada directamente por la Dirección General de Personal Docente.
- Secretaría.
- Tres vocalías.

Para cada Tribunal se designará, por igual procedimiento, un Tribunal suplente.

## 9.2. Funciones del Tribunal.

Serán funciones de los tribunales:

- a) La evaluación y calificación de las distintas pruebas de la fase de oposición siguiendo las directrices fijadas por la Comisión de Selección.
- b) La adopción de medidas determinadas por la Comisión de Selección en cuanto a adaptaciones para personas con discapacidad.
- c) El desarrollo del proceso selectivo de acuerdo con lo establecido por la resolución que lo convoca.
- d) El estudio y resolución de las reclamaciones presentadas contra las pruebas de la fase de oposición.
- e) La comprobación de los requisitos de las personas aspirantes.
- f) La propuesta a la Dirección General de Personal Docente de la exclusión del proceso selectivo de quienes lleven a cabo cualquier actuación fraudulenta durante el proceso selectivo.
- g) El cumplimiento de las directrices en cuanto a organización, dictadas desde la Dirección General de Personal Docente.



- h) La resolución de todas las dudas que pudieran surgir en aplicación de los puntos anteriores, así como otras funciones inherentes a su condición.
- i) Elaboración de los informes que se requieran por parte de la Dirección General de Personal Docente sobre el desarrollo del proceso a consecuencia de futuros recursos administrativos o contencioso-administrativos.

**Base X. Asesorías especialistas.**

De conformidad con lo previsto en el artículo 8.1 del Decreto 276/2007, de 23 de febrero, los tribunales o, en su caso, las comisiones de selección podrán proponer a la Dirección General de Personal Docente la incorporación a sus trabajos de personal asesor especialista y ayudantes. Serán funciones de los primeros el asesoramiento de los miembros del Órgano de Selección en la evaluación de los conocimientos y méritos objeto de su especialidad. Los ayudantes colaborarán con estos órganos mediante la realización de las tareas técnicas de apoyo que éstos les asignen. En su actividad, unos y otros, se limitarán al ejercicio de sus respectivas competencias.

Tanto la figura de asesor especialista, como la de ayudante, tendrán la misma categoría en lo referente a indemnizaciones por razón del servicio que las personas que ejerzan el cargo de vocalía en los órganos de selección.

Su designación corresponde a la Dirección General de Personal Docente, a propuesta del Órgano de Selección en el que vayan a actuar.

**Base XI. Nombramiento y constitución de los órganos de selección.****11.1. Listados iniciales de personal candidato a Órgano de Selección.**

La Dirección General de Personal Docente dictará resolución, que se publicará en el Diario Oficial de Extremadura, donde se harán públicos los listados, por especialidad, de las personas candidatas a ser órganos de selección que han de juzgar los procesos selectivos.

Dichos listados tendrán las siguientes características:

- Incluirán dos relaciones de personas, uno por cada provincia de la Comunidad Autónoma de Extremadura. Las personas candidatas aparecerán en una u otra relación dependiendo de la provincia en la que estén desempeñando su función docente durante el curso escolar en el que se desarrolle el proceso selectivo.
- El personal aparecerá por cuerpo-especialidad ordenado alfabéticamente por el primer apellido, segundo apellido y nombre, más un número de orden asociado.



- En esos listados, y de acuerdo con el artículo 8.3 del Real Decreto 276/2007, la Dirección General de Personal Docente podrá excluir a determinado personal funcionario docente que, bien por su situación administrativa o por otros motivos, será dispensado de oficio.

#### 11.2. Realización de sorteo.

La Dirección General de Personal Docente determinará el orden de nombramiento de las personas que conformarán los órganos de selección mediante la realización de un sorteo público, que consistirá en la extracción de un único número al azar (U) comprendido entre 0 y 99999, común para todas las especialidades.

#### 11.3. Listados provisionales de personal candidato a Órgano de Selección.

Tras la realización del sorteo, la Dirección General de Personal Docente dictará resolución, que se publicará en el Diario Oficial de Extremadura, haciendo público:

1. El número extraído al azar (U).
2. El número de orden a partir del cual se realizará la designación de las personas candidatas por cada especialidad y provincia, resultado de multiplicar el número de personas de la relación por el número extraído al azar (U), dividido el resultado entre 100.000, sumando 1 a la parte entera de dicha operación.
3. El listado provisional de las personas candidatas a integrar los órganos de selección por cada especialidad teniendo en cuenta que:
  - Cada relación de personas candidatas por especialidad y provincia se ordenará tomando como primera persona candidata la que se encuentre en el orden designado por el número al que alude el apartado anterior, y obteniendo a continuación el resto de las personas de forma consecutiva. A estos efectos el listado será tratado como una lista circular, la siguiente persona a la última de esta relación será la que figure en el primer lugar de la relación original.
  - El listado provisional es el resultante de unir, en primer lugar, la relación de personas candidatas de la provincia en la que se celebre el proceso selectivo, y a continuación la relación de la otra provincia.
  - Las personas que consten como integrantes de los órganos de selección al finalizar las actuaciones de los tribunales de las convocatorias referidas a continuación del proceso selectivo, serán ordenadas al final de la lista de candidatos siguiendo, en primer lugar, la relación de estas personas candidatas de la provincia en la que se



celebre el proceso selectivo objeto de la presente Resolución en orden alfabético, y a continuación la relación de la otra provincia:

- i. Resolución de 27 de diciembre de 2022, de la Dirección General de Personal Docente, por la que se convocan procedimientos selectivos para ingreso extraordinario, para la estabilización del empleo docente de acuerdo a la Ley 20/2021, de 28 de diciembre, por el sistema de concurso-oposición, integración por primera vez en listas de espera ordinarias y supletorias, y valoración de méritos de integrantes de listas ordinarias y supletorias, para los Cuerpos de Profesores de Enseñanza Secundaria, Profesores Técnicos de Formación Profesional, Profesores Especialistas en Sectores Singulares de Formación Profesional, Profesores de Escuelas Oficiales de Idiomas, Profesores de Música y Artes Escénicas, Profesores de Artes Plásticas y Diseño, Maestros de Taller de Artes Plásticas y Diseño y Cuerpo de Maestros, para plazas de la Comunidad Autónoma de Extremadura.
  - ii. Resolución de 10 de marzo de 2023, de la Dirección General de Personal Docente, por la que se convocan procesos selectivos para ingreso, acceso y adquisición de nuevas especialidades, por el sistema concurso-oposición, para los Cuerpos de Profesores de Enseñanza Secundaria, Profesores Especialistas en Sectores Singulares de Formación Profesional, Profesores de Escuelas Oficiales de Idiomas y Profesores de Música y Artes Escénicas y por la que se convocan procesos para integración por primera vez en listas de espera ordinarias y supletorias y valoración de méritos de personas integrantes en las mismas, para los Cuerpos de Profesores de Enseñanza Secundaria, Profesores Especialistas en Sectores Singulares de Formación Profesional, Profesores Técnicos de Formación Profesional, Profesores de Escuelas Oficiales de Idiomas, Profesores de Música y Artes Escénicas, Profesores de Artes Plásticas y Diseño, y Maestros de Taller de Artes Plásticas y Diseño.
    - En el listado provisional de cada especialidad no aparecerá el personal funcionario docente que haya sido dispensado de oficio. La Dirección General de Personal docente publicará las circunstancias en que, de acuerdo con el artículo 8.3 del Real Decreto 276/2007 y por su situación administrativa o por otros motivos, este personal ha sido dispensado.
4. Una vez finalizado el plazo para la solicitud de abstenciones y dispensas, sólo se atenderán aquellas dispensas que atiendan a causas justificadas y que hayan venido de manera sobrevenida, por lo que no pudieron ser solicitadas en el plazo establecido con carácter general.



#### 11.4. Listados definitivos de personal candidato a Órgano de Selección.

Tras el estudio de abstenciones y dispensas, la Dirección General de Personal Docente dictará resolución, que se publicará en el Diario Oficial de Extremadura, dando publicidad a la relación definitiva de personas que podrán ser designadas como integrantes de los órganos de selección.

#### 11.5. Listados de composición de tribunales titulares y suplentes.

Una vez finalizada la admisión de las personas aspirantes del proceso selectivo, la Dirección General de Personal Docente dictará resolución, que se publicará en el Diario Oficial de Extremadura, haciendo público:

1. La relación de tribunales titulares para cada especialidad, que se designarán a partir del listado definitivo de personal candidato del apartado 11.4, completándose por orden desde el primer Tribunal hasta el último, y estableciendo para cada Tribunal la presidencia, en caso de que ésta no hubiera sido designada por la Dirección General de Personal Docente, y las vocalías completas por Tribunal, desde la primera a la cuarta.
2. La relación de tribunales suplentes para cada especialidad, que se designarán a partir del listado definitivo de personal candidato restante y completándose primeramente todas las presidencias en caso de que éstas no hubieran sido designadas por la Dirección General de Personal Docente, y seguidamente todas las primeras vocalías de cada Tribunal, completando sucesivamente de la segunda hasta llegar a la cuarta.
3. El plazo y la forma en el que las personas designadas como Tribunal, tanto titulares como suplentes, deberán solicitar la abstención.
4. La forma en la que las personas aspirantes a los procesos selectivos pueden solicitar la recusación de las personas que han sido designadas Tribunal, tanto titulares como suplentes.
5. La forma en la que las personas designadas como Tribunal, tanto titulares como suplentes, pueden solicitar dispensa, siempre que haya sido por causas sobrevenidas y no haya podido ser solicitada en el plazo general establecido.

### **Base XII. Funcionamiento de los órganos de selección.**

#### 12.1. Sesión constitutiva.

La presidencia del Órgano de Selección determinará el día y la hora para la celebración de la sesión constitutiva del mismo, siguiendo las directrices marcadas desde la Dirección General



de Personal Docente. Los órganos de selección se constituirán con la asistencia de las personas que ostenten la presidencia y de, al menos, dos personas que ostenten la vocalía.

En dicha sesión constitutiva se elegirá a la persona que ocupará la secretaría, siendo ésta la persona de menor antigüedad como personal funcionario de carrera en el cuerpo-especialidad, en caso de empate se designará a la persona de menor edad, salvo que el Órgano de Selección acuerde determinarlo de otra manera. Una vez finalizada la sesión constitutiva, la secretaría dejará constancia de la misma en el expediente del Órgano de Selección, identificando también a la primera persona a ocupar la secretaría en caso de tener que sustituir, eventual o definitivamente, a la persona que ocupe dicho cargo.

En la sesión constitutiva del Tribunal, la presidencia solicitará a las vocalías la declaración expresa de no hallarse incurso en las circunstancias de abstención previstas por la Dirección General de Personal Docente, que se adjuntará al acta de constitución del Tribunal. La no abstención en los casos en que concurra alguna de esas circunstancias dará lugar a la responsabilidad que proceda.

La presidencia, tras la sesión constitutiva, comunicará a la Dirección General de Personal Docente, aquellas vocalías suplentes que deseen participar de forma voluntaria en los procesos selectivos.

Si, llegado el momento de actuación de los órganos de selección, éstos no hubieran podido constituirse pese a haberse acudido al procedimiento previsto, la Dirección General de Personal Docente adoptará las medidas necesarias a fin de garantizar el derecho de las personas aspirantes a la participación en el proceso selectivo.

#### 12.2. Actuaciones.

Las comisiones de selección se constituirán para cada actuación previa convocatoria por parte de la presidencia. Los tribunales, en cambio, quedarán automáticamente convocados para las siguientes actuaciones establecidas en el calendario de actuación definido desde la Dirección General de Personal Docente.

Los órganos de selección necesitarán, para actuar válidamente, la presencia de la presidencia, la secretaría o en su caso, de quienes les sustituyan y, al menos, una de las vocalías, de conformidad con el artículo 17.2 Ley 40/2015, de 1 de octubre, de Régimen Jurídico del Sector Público.

La toma de acuerdos en los órganos de selección se hará por mayoría de las personas asistentes con voz y voto, dirimiendo los empates la presidencia con el voto de calidad.





### 12.3. Actas.

De cada una de las sesiones celebradas por el Órgano de Selección, ya sea tribunal o comisión de selección, la secretaría levantará el acta correspondiente, que será suscrita con el visto bueno de la presidencia, especificando necesariamente: las personas asistentes, el orden del día de la reunión y todas las actuaciones realizadas incluidas en el orden del día, así como las deliberaciones, cualquier incidencia digna de ser reseñada y los acuerdos adoptados.

Se levantará una sola acta por sesión y día, teniendo en cuenta que se debe hacer constar cualquier interrupción, así como la hora de reanudación. A las actas deberá adjuntarse como anexo toda la documentación en que se fundamentan las actuaciones y resoluciones adoptadas por el Órgano de Selección, así como todos los documentos a los que se haga referencia en la misma o sean consecuencia de los acuerdos adoptados.

A partir de este momento de constitución del Órgano de Selección todas las actas y sus anexos, así como el resto de documentación utilizada por el mismo, quedará bajo la custodia de la secretaría del Tribunal y bajo su responsabilidad.

### 12.4. Suplencias.

La suplencia de las vocalías será comunicada por la presidencia del Tribunal a la Dirección General de Personal Docente, que autorizará la misma. Para cada suplencia, se procederá como sigue:

1. Se designará a la primera vocalía disponible del Tribunal suplente, por orden de primera a última.
2. Si no hubiera vocalías disponibles en el Tribunal suplente, se designará entre las personas voluntarias empezando desde el primer Tribunal hasta el último, garantizando en todo momento la disponibilidad de suplencias para el Tribunal titular de la persona voluntaria.
3. En caso de no haber personas voluntarias entre las vocalías suplentes, se designará a la primera vocalía suplente disponible desde el primer Tribunal hasta el último.
4. En caso de no haber vocalías suplentes, se designará a la primera persona disponible del listado de personas candidatas definitivo y que no fue en su día designada como Tribunal.
5. Por último, se podrá designar suplente entre las personas voluntarias de otras especialidades de un cuerpo de igual o superior grupo de clasificación.



La presidencia solicitará a la vocalía suplente la declaración expresa de no hallarse incursos en las circunstancias de abstención previstas por la Dirección General de Personal Docente que se adjuntará al acta de constitución del Tribunal. La no abstención en los casos en que concurra alguna de esas circunstancias dará lugar a la responsabilidad que proceda.

En caso de ser la suplencia de la secretaría, se elegirá a la persona que ocupará la secretaría, siendo ésta la persona de menor antigüedad en el cuerpo de entre las que ocupen las cuatro vocalías, salvo que el Tribunal acuerde determinarlo de otra manera. La suplencia de la presidencia de los tribunales será propuesta por la Dirección General de Personal Docente.

Si la persona designada no formara parte del Tribunal suplente, la Dirección General de Personal Docente dictará resolución, que se publicará en el Diario Oficial de Extremadura, dando publicidad al nombramiento.

#### 12.5. Sedes de los órganos de selección.

Se establece la sede del Tribunal como la ubicación concreta, en las instalaciones indicadas, donde se realizarán las diferentes actuaciones y llamamientos de cada Tribunal. A efectos de comunicaciones y otras incidencias, los órganos de selección tendrán su sede en la Delegación Provincial de Educación correspondiente.

La documentación correspondiente al desarrollo de los procesos selectivos quedará bajo la custodia de la Delegación Provincial de Educación donde se hayan celebrado las pruebas, una vez finalizados estos.

## CAPÍTULO II. COMISIÓN DE BAREMACIÓN

### **Base XIII. Sobre las Comisiones de Baremación.**

Se constituirán las siguientes Comisiones de Baremación:

- Comisión de Baremación para la valoración de los méritos de las personas pertenecientes a listas ordinarias, así como de aquellas que ingresen en listas ordinarias o supletorias.
- Comisión de Baremación para la fase concurso del proceso de ingreso y acceso, de ámbito provincial.

13.1. Comisión de Baremación para la valoración de los méritos de las personas pertenecientes a listas ordinarias, así como de aquellas que ingresan en listas ordinarias o supletorias.

Conforme a lo dispuesto en el apartado 1, del artículo 9 del Decreto 51/2019, de 30 de abril, se designará por resolución de la Dirección General de Personal Docente una Comisión de



Baremación que estará integrada por una presidencia y, al menos, cuatro vocalías, una de las cuales ejercerá las funciones de secretaría. Dicha resolución será publicada en el Diario Oficial de Extremadura.

13.2. Comisión de Baremación para la fase concurso del proceso de ingreso y acceso, de ámbito provincial.

De acuerdo con el artículo 6 del Real Decreto 276/2007, de 23 de febrero, la asignación de la puntuación que corresponda a aspirantes en la fase de concurso, de acuerdo con el baremo de méritos que se recogerá en la resolución de convocatoria de procedimientos selectivos, será realizada por una Comisión de Baremación de ámbito provincial, que realizará ésta en nombre de los órganos de selección, aportando a los mismos, una vez concluida la fase de oposición, los resultados de su valoración.

Sus integrantes serán designados mediante resolución de la Dirección General de Personal Docente.

13.3. Personal sindical de observación.

De acuerdo con el apartado 2, del artículo 9 del Decreto 51/2019, de 30 de abril, durante la baremación podrán estar presentes en calidad de personal de observación, una persona representante de cada una de las organizaciones sindicales con representación en el ámbito de la función pública docente de la Junta de Extremadura.

### CAPÍTULO III. DISPOSICIONES COMUNES

#### **Base XIV. Indemnizaciones por razón del servicio.**

La participación en los órganos colegiados regulados en los capítulos I y II del presente título, así como por la colaboración como personal asesor especialista o ayudante, dará lugar al devengo de las asistencias correspondientes, de conformidad con la normativa autonómica vigente en materia de indemnizaciones por razón del servicio, teniendo la consideración de categoría primera.

#### **Base XV. Abstenciones y recusaciones.**

Con el fin de garantizar el principio de imparcialidad, las personas que formen parte de los órganos de selección deberán abstenerse de intervenir cuando concurren en ellas alguna de las circunstancias previstas en el artículo 23 de la Ley 40/2015, de 1 de octubre, de Régimen Jurídico del Sector Público, así como las establecidas en el artículo 8 del Real Decreto 276/2007, de 23 de febrero.



A estos efectos, el personal docente candidato a intervenir en el proceso selectivo convocado deberá solicitar la abstención cuando incurra en cualquiera de los siguientes motivos:

- a) Haber realizado tareas de preparación de aspirantes a pruebas selectivas, para el mismo Cuerpo y especialidad, en los cinco años anteriores.
- b) Tener interés personal en el asunto de que se trate o en otro en cuya resolución pudiera influir la de aquél; ser administrador de sociedad o entidad interesada, o tener cuestión litigiosa pendiente con algún interesado.
- c) Tener un vínculo matrimonial o situación de hecho asimilable y un parentesco de consanguinidad dentro del cuarto grado o de afinidad dentro del segundo, con cualquiera de las personas interesadas, con personas que ocupen la administración de entidades o sociedades interesadas y también con personas que ocupen asesorías, actúen como representantes legales o mandatarias que intervengan en el procedimiento, así como compartir despacho profesional o estar en asociación con dichas personas para el asesoramiento, la representación o mandato.
- d) Tener amistad íntima o enemistad manifiesta con alguna de las personas mencionadas en el apartado anterior.
- e) Haber intervenido como perito o como testigo en el procedimiento de que se trate.
- f) Tener relación de servicio con persona natural o jurídica interesada directamente en el asunto, o haberle prestado en los dos últimos años servicios profesionales de cualquier tipo y en cualquier circunstancia o lugar.

En los mismos casos indicados para la abstención, cualquier persona aspirante podrá promover la recusación de las personas que integren los órganos de selección.

La estimación de la abstención o recusación por parte de la Dirección General de Personal Docente supondrá la no participación como Órgano de Selección salvo que, por necesidad de personal, se estime necesaria la presencia de la persona designada, en cuyo caso su participación tendrá lugar en cualquiera de los tribunales donde no concurren las causas de la abstención y/o recusación y siempre y cuando no forme parte de la Comisión de Selección.

#### CAPÍTULO IV. SOBRE LAS COMISIONES CALIFICADORAS DE LA FASE DE PRÁCTICAS

##### **Base XVI. Comisión Calificadora de la fase de prácticas. Composición, constitución y funciones.**

En cada provincia se constituirá una Comisión Calificadora integrada por la persona que ocupe la Jefatura del Servicio de Inspección de la Delegación Provincial de Educación, que actuará ocupando la presidencia; la persona que ocupe la Jefatura de la Unidad de Programas Educa-



tivos, una persona que forme parte del cuerpo de Inspectores de Educación y dos personas que ocupen cargos de Dirección de centros designadas por la persona titular de la Delegación Provincial de Educación.

Las comisiones calificadoras deberán constituirse dentro del plazo de 30 días, contados a partir del inicio del curso académico. La constitución de las comisiones no podrá tener lugar sin la presencia de todas las personas que la integran, salvo que concurran circunstancias especiales cuya apreciación corresponderá a la persona titular de la Delegación Provincial de Educación. De tal acto de constitución, se levantará el acta correspondiente.

Asimismo, en el plazo de quince días después de su constitución remitirán el acta a la Dirección General de Personal Docente.

La Delegación Provincial de Educación procederá a la sustitución de personas que formen parte de estas comisiones y que, por causas justificadas, hayan de causar baja en las mismas.

Las comisiones calificadoras organizarán las actividades de formación e inserción de la fase de prácticas, nombrarán a profesorado-tutor y evaluarán a las personas aspirantes al término del proceso.

### TÍTULO III. PROCESO SELECTIVO DE INGRESO, ACCESO Y ADQUISICIÓN DE NUEVAS ESPECIALIDADES

#### CAPÍTULO I. SOBRE EL PROCESO SELECTIVO

##### **Base XVII. Sistema de selección.**

Los sistemas de selección serán:

- a) Ingreso libre (acceso 1) y reserva para personas con discapacidad (acceso 2): según lo establecido en la disposición adicional duodécima de la Ley Orgánica 2/2006, de 3 de mayo, de Educación y en el artículo 17 del Real Decreto 276/2007, de 23 de febrero, el proceso selectivo de ingreso consistirá en un concurso-oposición, existiendo además una fase de prácticas.
- b) Acceso a otros cuerpos docentes incluidos en un grupo de clasificación superior (acceso 3) y reserva para personas con discapacidad (acceso 4): según lo establecido en el artículo 36 del Real Decreto 276/2007, de 23 de febrero, el proceso selectivo de acceso constará de un concurso de méritos y una prueba.
- c) Adquisición de nuevas especialidades (acceso 5) para las especialidades convocadas: según lo establecido en el artículo 54 del Real Decreto 276/2007, de 23 de febrero, el proceso selectivo de acceso consistirá en la realización de una prueba.

**Base XVIII. Plazas convocadas.**

Se convoca procedimiento selectivo para cubrir 279 plazas del Cuerpo de Profesores de Enseñanza Secundaria y Profesores Especialistas en Sectores Singulares de Formación Profesional, situadas en el ámbito de gestión de la Consejería de Educación, Ciencia y Formación Profesional, con el desglose por especialidades y turnos que se indica en el anexo I.

De conformidad con lo previsto en el artículo 59.1 del Real Decreto Legislativo 5/2015, de 30 de octubre, por el que se aprueba el texto refundido de la Ley del Estatuto Básico del Empleado Público y el artículo 5 del Decreto 111/2017, de 18 de julio, por el que se regula el acceso de las personas con discapacidad al empleo público de la Comunidad Autónoma de Extremadura y medidas favorecedoras de la integración del personal empleado público con discapacidad, se reserva un porcentaje no inferior al 10 por 100 del total de plazas convocadas para ser cubiertas por personas con un grado de discapacidad igual o superior al 33 por ciento.

En aplicación de lo previsto en el artículo 6.2 del citado decreto, en el supuesto de que dichas plazas no sean cubiertas se acumularán a las restantes convocadas del turno libre.

Las plazas convocadas por los accesos 3 y 4 que no sean cubiertas se acumularán a las restantes convocadas del turno libre (acceso 1).

**Base XIX. Admisión de participantes.**

19.1. Listas provisionales de personas admitidas y excluidas.

Finalizado el plazo de admisión de solicitudes de participación en el proceso selectivo, la Dirección General de Personal Docente dictará resolución, que se publicará en el Diario Oficial de Extremadura, declarando aprobado el listado provisional de admisión y exclusión para participar en los procesos selectivos convocados.

En el listado aparecerán las personas admitidas y el turno de acceso por el que participan, así como, en el supuesto de exclusión, la causa de ésta, así como la forma y documentos necesarios para su subsanación, en los que sea posible.

En dicha resolución también se señalarán las personas que, por no poseer la nacionalidad española, deberán acreditar el conocimiento del castellano mediante la realización de la prueba a la que se alude en el apartado 4.1.2.D) de la base IV.

19.2. Reclamaciones y subsanación de documentación.

19.2.1. Reclamaciones.

Se podrá presentar reclamación contra la exclusión cuando la solicitud no reúna los requisitos establecidos, o cuando junto con ésta no se hayan aportado los documentos exigidos.



### 19.2.2. Subsanaciones.

Cuando se entienda que un requisito no está adecuadamente acreditado, y siempre que el documento acreditativo haya sido presentado dentro del plazo de solicitudes de participación, se requerirá a la persona interesada para que subsane o aporte la documentación requerida, de conformidad con lo dispuesto en el artículo 68 de la Ley 39/2015, de 1 de octubre, del Procedimiento Administrativo Común de las Administraciones Públicas.

### 19.2.3. Plazo y solicitudes.

Contra los listados provisionales, cualquier persona aspirante podrá reclamar y subsanar en el plazo de diez días hábiles contados a partir del día siguiente al de su publicación.

### 19.3. Listas definitivas de personas admitidas y excluidas.

Finalizado el plazo de presentación de las solicitudes de reclamación y subsanación al que se refiere el apartado anterior, la Dirección General de Personal Docente dictará resolución, que se publicará en el Diario Oficial de Extremadura, elevando a definitivo el listado de admisión y exclusión para participar en los procesos selectivos convocados.

En el listado aparecerán las personas admitidas y turno de acceso por el que participan, así como, en el supuesto de exclusión, la causa de ésta.

Contra este listado se podrá interponer, en el plazo de un mes, recurso de reposición ante la Dirección General de Personal Docente, de conformidad con lo dispuesto en los artículos 123 y 124 de la Ley 39/2015, de 1 de octubre, del Procedimiento Administrativo Común de las Administraciones Públicas.

El hecho de figurar en la relación de personas admitidas no prejuzga que se reconozca a las personas interesadas la posesión de los requisitos exigidos en el procedimiento selectivo que se convoca mediante la presente resolución. Cuando del examen de la documentación, que de acuerdo con la base IV de esta convocatoria debe presentarse en el caso de ser parte del colectivo seleccionado, se desprenda que no poseen alguno de los requisitos, las personas interesadas decaerán de todos los derechos que pudieran derivarse de su participación en este procedimiento.

## CAPÍTULO II. INICIO DEL PROCESO SELECTIVO

### **Base XX. Inicio del procedimiento selectivo de ingreso y acceso.**

El inicio del proceso selectivo de ingreso y acceso será en el mes de junio de 2025. Previa a esa fecha, la Dirección General de Personal Docente publicará en el portal de PROFEX, una resolución indicando:



- Fecha de comienzo del proceso selectivo de ingreso y acceso.
- Distribución de aspirantes por tribunales.
- Día, hora y lugar de celebración del acto de presentación.
- Instrucciones generales para aspirantes, que serán de obligado cumplimiento.

Previo al inicio del proceso selectivo de ingreso convocado, se publicará, con una antelación de, al menos, 7 días naturales, en el portal de <https://profex.educarex.es>, la siguiente información:

- Sede de cada Tribunal: se establece la sede del Tribunal como la ubicación concreta, en las instalaciones indicadas, donde se realizarán las diferentes actuaciones y llamamientos de cada Tribunal.
- Instrucciones específicas por especialidad, que serán de obligado cumplimiento.

#### **Base XXI. Acto de presentación.**

##### 21.1. Llamamiento.

Con carácter previo al inicio de las pruebas se llevará a cabo un acto de presentación ante el Tribunal, en llamamiento único para todas las personas que participen en el proceso de selección.

Dicho llamamiento tendrá carácter personalísimo, no admitiéndose acreditaciones ni poderes de representación. Será de asistencia obligatoria debiendo estar presente la persona aspirante en la sede del Tribunal que le corresponda antes de la finalización del llamamiento.

Los tribunales identificarán a las personas aspirantes, que deberán ir provistas de documento nacional de identidad o documento equivalente del país de origen, pasaporte o permiso de conducción en que aparezca fotografía. Todos estos documentos deberán ser originales y en formato físico, no siendo admitidas copias de los mismos ni equivalencias de los mismos en aplicaciones móviles u otro tipo de software.

Quienes no asistan a dicho llamamiento tendrán la condición de "no presentado/a", suponiendo la exclusión del procedimiento selectivo de ingreso y acceso, salvo motivo de fuerza mayor apreciado por la Comisión de Selección y ratificada por la Dirección General de Personal Docente. En estos casos la persona interesada deberá comunicar al Tribunal esta circunstancia en el plazo de 24 horas y deberá acreditarlo documentalmente en el plazo de 48 horas, en ambos casos, desde la hora que se indica en la convocatoria oficial. Hasta la resolución de la





estimación de la causa de fuerza mayor, la persona aspirante podrá seguir participando condicionalmente en el proceso selectivo, no siendo publicado el resultado de dicha participación hasta que se resuelva estimativamente el recurso pendiente, teniendo en caso contrario una consideración de "no presentado/a" en las pruebas.

Por otro lado, en caso de que no fuera estimada fuerza mayor habiendo estado presente antes de que se cierre el llamamiento en algún Tribunal de la sede de su especialidad, se podrá considerar cumplido el requisito exigido para la permanencia en listas de espera ordinarias que se indica en el artículo 4.1 del Decreto 51/2019, de 30 de abril, por el que se regula la provisión interina de puestos de trabajo de personal docente no universitario de la Comunidad Autónoma de Extremadura.

#### 21.2. Instrucciones.

Las instrucciones generales serán publicadas en Profex con al menos siete días de antelación al acto de presentación, donde se procederá a la lectura de las mismas, junto con las instrucciones específicas que cada Comisión de Selección considere necesarias para el correcto desarrollo del proceso. Además, tras la lectura, se aclararán las posibles dudas.

Todas las instrucciones serán de obligado cumplimiento para el conjunto de aspirantes.

#### 21.3. Entrega de programaciones.

Una vez acreditada la identidad de cada aspirante se llevará a cabo la entrega de la programación didáctica para la realización de la parte 2A.

Los tribunales únicamente admitirán una copia de la programación didáctica impresa, no admitiéndose formato digital.

La entrega de la programación didáctica, en tiempo y forma, es requisito imprescindible para la realización de la segunda prueba, no entregarla supondrá una calificación de "no presentado/a" en dicha prueba.

### CAPÍTULO III. FASE DE OPOSICIÓN

#### SECCIÓN I. ASPECTOS COMUNES Y ESPECÍFICOS

##### **Base XXII. Sedes de tribunales.**

Se establece la sede del Tribunal como la ubicación concreta en las instalaciones indicadas donde se realizarán las diferentes actuaciones y llamamientos de cada Tribunal.

Con antelación a la fecha del inicio del proceso se publicarán en el portal de PROFEX indicaciones exactas sobre la ubicación de cada Tribunal.

**Base XXIII. Distribución de aspirantes por Tribunal.**

La asignación de aspirantes por Tribunal y el orden de actuación del personal opositor se iniciará por aquellas personas cuyo primer apellido comience por la letra obtenida en el sorteo celebrado por la Dirección General de Función Pública. Dicho sorteo determinará el orden de actuación y prelación de aspirantes en las pruebas selectivas que se convoquen durante el año 2025, de conformidad con lo establecido en el artículo 15.2 del Decreto 201/1995, de 26 de diciembre.

Los tribunales que no cuenten con aspirantes cuyo primer apellido comience por la referida letra iniciarán el orden de actuación por la letra o letras siguientes.

**Base XXIV. Criterios de evaluación e instrucciones.**

Los criterios generales de cada prueba son los que figuran en el anexo VI de la presente resolución.

De conformidad con lo establecido en el capítulo I del título II de la presente convocatoria, corresponde a las comisiones de selección o Tribunal único, en su caso, la concreción de los criterios de evaluación y criterios de calificación, de conformidad con el anexo VI y las instrucciones específicas que deben seguir las personas aspirantes. Estas instrucciones son de obligado cumplimiento.

**Base XXV. Convocatorias y llamamientos de aspirantes.****25.1. Convocatorias de aspirantes.**

Una vez comenzadas las actuaciones ante el Tribunal no será obligatoria la publicación de las sucesivas convocatorias de las personas aspirantes en el Diario Oficial de Extremadura.

Las convocatorias se regirán por lo siguiente:

- a) Las convocatorias se harán públicas por los tribunales en el portal habilitado <http://tribunales.educarex.es> , en adelante portal de tribunales.
- b) Las personas aspirantes deberán ser convocadas con cuarenta y ocho horas al menos de antelación.
- c) Los tribunales, ante errores, estado de gestación o motivos de causa de fuerza mayor, podrán modificar la relación de aspirantes de una determinada convocatoria.
- d) Los tribunales, ante errores y/o motivos de fuerza mayor, podrán eliminar una determinada convocatoria.



Las convocatorias especificarán al menos: fecha, hora, actuaciones a realizar, así como la relación de personas convocadas. Las actuaciones de las personas aspirantes se realizarán, de forma general y salvo que se indique otra ubicación, en la sede del Tribunal.

El orden que seguirán los tribunales para convocar a las personas aspirantes para las diferentes actuaciones, con carácter general, será el establecido en la base XXIII.

#### 25.2. Llamamientos de aspirantes.

En la fecha, hora y sede del Tribunal, salvo que se haya especificado otra cosa en la convocatoria, se realizará el acto del llamamiento para las actuaciones especificadas en la convocatoria.

Los tribunales identificarán a las personas aspirantes, que deberán ir provistas de documento nacional de identidad o documento equivalente del país de origen, pasaporte o permiso de conducción en que aparezca fotografía. Todos estos documentos deberán ser originales y en formato físico, no siendo admitidas copias de los mismos ni equivalencias de los mismos en aplicaciones móviles u otro tipo de software.

Dicho acto tendrá carácter personal, por lo que será de asistencia obligatoria ante su Tribunal, no admitiéndose acreditaciones ni poderes de representación ni la presentación ante otros tribunales de la misma especialidad u otra especialidad. La persona aspirante deberá personarse antes de la finalización del llamamiento único del Tribunal para el que ha sido convocada.

Tras el primer llamamiento, y en el caso de pruebas individuales, los diferentes tribunales realizarán un segundo llamamiento individual. El orden de este segundo llamamiento, con carácter general, será igual que el del primer llamamiento salvo que el Tribunal así lo estime y sea comunicado durante el primer llamamiento antes de iniciar el llamamiento al resto de personas convocadas. Con carácter general se establecerán dos franjas horarias para la convocatoria de aspirantes en las actuaciones individuales.

Quienes no asistan a cualquiera de los llamamientos antes definidos o no pudieran identificarse mediante la documentación antes descrita obtendrán la condición de "no presentado/a" en las actuaciones para las que se les convocó, salvo motivo de causa de fuerza mayor apreciada por la Comisión de Selección. En estos casos la persona interesada deberá comunicar al Tribunal esta circunstancia en el plazo de 24 horas y deberá acreditarlo documentalmente en el plazo de 48 horas, ambos plazos a contar desde la hora a la que se les convocó.

### **Base XXVI. Garantía de igualdad de oportunidades.**

#### 26.1. Aplazamiento de pruebas por motivos de estado de gestación.

A estos efectos, las aspirantes que prevean la coincidencia del parto o los primeros días de puerperio con las fechas de realización de cualquiera de los ejercicios podrán ponerlo en



conocimiento de la Comisión de Selección correspondiente, adjuntando a la comunicación el correspondiente informe médico oficial.

La comunicación deberá realizarse preferentemente a través del apartado dispuesto al efecto en la solicitud de participación, en caso de conocimiento previsto del hecho causante, o bien mediante escrito ulterior dirigido a la Comisión de Selección, dentro de los tres días hábiles siguientes a la publicación de la resolución donde se incluya la distribución en los tribunales de aspirantes en el procedimiento selectivo.

La Comisión de Selección correspondiente, basándose en la información recibida, acordará si procede o no aplazar la realización de dicha prueba. En caso de aplazamiento se efectuará un nuevo llamamiento decayendo de todos sus derechos en el presente procedimiento quienes no comparecieran. Si alguna de las aspirantes no pudiera completar el proceso selectivo por causas del parto o ingreso hospitalario derivado del estado de gestación, debidamente acreditado, su situación quedará condicionada a la finalización del mismo y a la superación de las fases que hayan quedado aplazadas, no pudiendo demorarse éstas de manera que se menoscabe el derecho del resto de aspirantes a una resolución del proceso, ajustada a los tiempos previstos en el proceso selectivo, lo que deberá ser valorado por el Tribunal en primera instancia o, en su caso, por la Comisión de Selección. En todo caso, la realización de las mismas tendrá lugar antes de la publicación de la lista de aspirantes que hayan superado el proceso selectivo.

#### 26.2. Aspirantes en periodo de lactancia.

Las mujeres aspirantes con bebés lactantes podrán alimentar al bebé, mediante lactancia natural, en cualquier momento durante la realización de las pruebas. La aspirante empleará el tiempo mínimo e indispensable para la lactancia las veces que sea necesario con un límite de recuperación del tiempo invertido de 30 minutos por prueba, contabilizado el tiempo de recuperación desde la salida del aula/espacio de examen hasta la vuelta a éste. Durante este tiempo la aspirante estará acompañada en todo momento por una persona designada por el Tribunal.

La comunicación de esta necesidad al Tribunal se debe hacer, con antelación, en el apartado habilitado en la solicitud para que puedan ser provistos los medios necesarios para darle respuesta. En el caso de no encontrarse en circunstancias de incluirlo en la solicitud, se hará mediante escrito dirigido a la Comisión de Selección. Podrán ejercer este derecho en un espacio habilitado al efecto, con las debidas medidas organizativas para garantizar la integridad del procedimiento.

#### 26.3. Adaptación de tiempo y/o medios para personas con discapacidad.

Con la finalidad de garantizar la igualdad de condiciones entre aspirantes, de conformidad con el artículo 9 del Decreto 111/2017, aquellas personas aspirantes con discapacidad formularán



en la solicitud, si lo estiman conveniente, la correspondiente petición de adaptaciones y ajustes razonables necesarios de tiempo y medios para la realización de los ejercicios.

La adaptación de tiempos consistirá en la concesión de un tiempo adicional para la realización de las pruebas selectivas. La adaptación de medios y ajustes razonables consistirán en la puesta a disposición de la persona aspirante de los medios materiales y humanos, de las asistencias y apoyos y de las ayudas técnicas y/o tecnologías asistidas que precisen para la realización de las pruebas en las que participe, así como en la garantía de la accesibilidad de la información y comunicación de los procesos y la del recinto o espacio físico donde se desarrollen.

La adaptación no se otorgará de forma automática, sino únicamente en aquellos casos en que la discapacidad guarde relación directa con la prueba a realizar y siempre que tal adaptación no desvirtúe el sentido de la prueba.

A tal efecto, los órganos de selección requerirán informe técnico y, en su caso, la colaboración de los órganos técnicos competentes en materia de discapacidad de la Administración de la Comunidad Autónoma de Extremadura. Además, podrán solicitar de la persona interesada información adicional respecto de la adaptación solicitada.

Los órganos de selección darán traslado a la persona interesada del contenido del informe técnico y concretarán las condiciones en que se celebrará la prueba para la que solicitó la adaptación.

Finalizado el procedimiento selectivo en el que hayan participado aspirantes con discapacidad, el Órgano de Selección elaborará una memoria descriptiva de las actuaciones realizadas en relación con las mismas, especificando las que hayan solicitado adaptación y el tipo de adaptación solicitada.

Una vez concedido tiempo adicional para la realización de los ejercicios, la Comisión de Selección de cada especialidad, teniendo en cuenta los tiempos establecidos para las pruebas según las bases XXVIII y XXIX de la presente convocatoria, determinará la hora de inicio de la prueba para las personas que tengan una concesión de tiempo mayor de 30 minutos. Excepcionalmente, y con el visto bueno de la Dirección General de Personal Docente, la Comisión de Selección podrá convocar para la segunda parte en fecha distinta de la primera, debiendo realizar un nuevo sorteo. Asimismo, se habilitará un espacio común en cada sede para el desarrollo de las pruebas de las personas con adaptación en tiempo.

En ningún caso las personas que inicien la prueba antes, como medida para la viabilidad de la adaptación de tiempo, podrán salir del espacio asignado para su desarrollo con anterioridad al tiempo mínimo de permanencia que haya determinado la Comisión de Selección para el resto de las aspirantes.



Las comisiones de selección tomarán las medidas oportunas para garantizar al menos 10 minutos de descanso entre una prueba y otra.

#### 26.4. Otras adaptaciones de medios.

En la solicitud las personas aspirantes podrán solicitar otro tipo de adaptaciones que consideren necesarias para el desarrollo de las pruebas, debiendo acreditarlo con la correspondiente documentación médica. Las comisiones de selección estudiarán la viabilidad de dichas solicitudes y velarán por que no se vulnere el principio de igualdad en el procedimiento.

### **Base XXVII. Temarios e idioma de las pruebas.**

#### 27.1. Temarios.

De conformidad con lo previsto en el artículo 1 de la Orden ECD/191/2012, de 6 de febrero, por la que se regulan los temarios que han de regir en los procedimientos de ingreso, accesos y adquisición de nuevas especialidades en los cuerpos docentes establecidos en la Ley Orgánica 2/2006, de 3 de mayo, de Educación (BOE núm. 32, de 7 de febrero), serán de aplicación, para cada especialidad convocada, los temarios que se indican en el anexo IV.

#### 27.2. Idioma de las pruebas de las especialidades de idiomas modernos.

Todas las pruebas correspondientes a las especialidades de idiomas modernos se desarrollarán en ese idioma, de conformidad con lo establecido en el artículo 20.2 del Real Decreto 276/2007, de 23 de febrero.

## SECCIÓN II. INGRESO LIBRE Y RESERVA PARA PERSONAS CON DISCAPACIDAD (ACCESOS 1 Y 2)

### **Base XXVIII. Primera prueba.**

#### 28.1. Objeto de la prueba.

Tendrá por objeto la demostración de conocimientos específicos de la especialidad a la que se opta.

#### 28.2. Desarrollo de la primera prueba.

Conforme a lo establecido en el artículo 21 del Real Decreto 276/2007, de 23 de febrero, la prueba constará de dos partes cuya realización es obligatoria, y consistirá en una prueba práctica y el desarrollo por escrito de un tema elegido por la persona aspirante de entre un número de temas extraídos al azar.



#### Prueba 1.A). Desarrollo de ejercicio práctico.

Se realizará en todas las especialidades. Su desarrollo permitirá comprobar que las personas candidatas poseen los conocimientos específicos, científicos y técnicos de la especialidad a la que se opta y el dominio de las técnicas necesarias para el ejercicio docente.

La prueba 1.A, con carácter general, consistirá en la resolución de un caso práctico, siguiendo las especificaciones del anexo V, a elegir entre dos opciones, salvo que las Comisiones de Selección observen de forma motivada la imposibilidad de dicha elegibilidad o la necesidad de determinación de una duración diferente, cuestiones que de ser modificadas deberán ser aprobadas por la Dirección General de Personal Docente y deberán informarse previamente en la publicación de las instrucciones de la prueba.

Dependiendo de la naturaleza de cada especialidad, la prueba 1.A podrá subdividirse en diferentes actuaciones, cuestión que se concretará en las instrucciones dictadas por la Comisión de Selección.

La prueba 1.A y, en su caso, cada una de las subpartes, se calificarán según lo dispuesto en la base 28.3.

El tiempo del que se dispondrá para la realización del ejercicio práctico será de 2 horas y 15 minutos salvo que la Comisión de Selección determine otra duración.

#### Prueba 1.B). Desarrollo del tema escrito.

La prueba 1.B consistirá en el desarrollo por escrito de un tema elegido, de un número de temas extraídos al azar. El número de estos temas será proporcional al número total de temas del temario oficial de cada especialidad, atendiendo a los siguientes criterios:

- En aquellas especialidades que tengan un número no superior a 25 temas, deberá elegirse entre dos temas.
- En aquellas especialidades que tengan un número superior a 25 temas e inferior a 51, deberá elegirse entre tres temas.
- En aquellas especialidades que tengan un número superior a 50 temas, deberá elegirse entre cuatro temas.

El tiempo del que se dispondrá para la realización de la prueba 1.B será de dos horas, siendo su calificación según lo dispuesto en el siguiente apartado.

Se dispondrá de diez minutos, antes del inicio del tiempo para el desarrollo de la prueba, para poder leer las opciones, en caso de la parte 1.A y los temas en la parte 1.B.



Finalizada la realización de ambas partes los tribunales procederán a la convocatoria de aspirantes para realizar, en sesión pública, la lectura del tema que ha desarrollado por escrito en la parte 1.B y, en su caso, del ejercicio práctico, parte 1.A, excepto en aquellos casos en los que, por la naturaleza de los ejercicios, las comisiones de selección dispongan otra cosa.

#### 28.3. Calificación de cada una de las partes que componen la primera prueba.

Cada parte, 1.A y 1.B, se valorará de cero a diez puntos, con una aproximación de hasta diez milésimas. Para su valoración, los tribunales aplicarán los criterios de evaluación y calificación establecidos por las comisiones de selección según la base XXIV.

La puntuación de cada aspirante para cada parte será la media aritmética de las calificaciones del conjunto de integrantes presentes en el Tribunal, calculadas con una aproximación de hasta diezmilésimas. Para su superación, se deberá alcanzar una puntuación mínima, igual o superior a cinco puntos.

Cuando entre las puntuaciones otorgadas por el conjunto de integrantes del Tribunal exista una diferencia de tres o más enteros, serán automáticamente excluidas las calificaciones máxima y mínima, hallándose la puntuación media entre las calificaciones restantes.

La persona obtendrá una valoración de "Retirada/o" cuando no finalice todas las actuaciones de que se compone cada parte. En caso de no realizar ninguna de las actuaciones asociadas a una parte, la persona obtendrá una valoración de "no presentada/o".

Durante las lecturas públicas el desajuste, siquiera mínimo, entre el contenido desarrollado por escrito y la lectura del mismo, conllevará una calificación de cero. La Dirección General de Personal Docente publicará en las instrucciones las aclaraciones necesarias a este respecto. Con esta finalidad los tribunales podrán realizar la revisión del contenido escrito, así como utilizar todos los medios técnicos y dispositivos electrónicos que consideren necesarios. Asimismo, como en el resto de las pruebas, las faltas de ortografía se penalizarán como se define en el anexo V.

En los supuestos en que los ejercicios escritos no requieran lectura pública, y, con el fin de garantizar que los ejercicios escritos de la primera prueba sean corregidos y valorados de forma anónima, se invalidará el ejercicio escrito que posea nombres, marcas o cualquier señal que pueda identificar a cualquier aspirante, así como aquel que resulte ilegible, obteniendo una calificación de cero. El Tribunal garantizará el anonimato de las personas aspirantes.

#### 28.4. Calificación y superación de la primera prueba.

Esta primera prueba se valorará de cero a diez puntos, con una aproximación de hasta diez milésimas, ponderándose de la siguiente forma:





a. Para especialidades de Formación Profesional Específica del Cuerpo de Profesores de Enseñanza Secundaria, así como para todas las especialidades de los Cuerpos de Profesores Especialistas en Sectores Singulares de Formación Profesional:

— 60% para la parte 1.A.

— 40% para la parte 1.B.

b. Para el resto de las especialidades del Cuerpo de Profesores de Enseñanza Secundaria:

— 40% para la parte 1.A.

— 60% para la parte 1.B.

A estos efectos la puntuación obtenida en cada una de las partes deberá ser igual o superior al 25 por 100 de la puntuación asignada a las mismas.

La primera prueba tendrá carácter eliminatorio como se establece en el artículo 20 del Real Decreto 276/2007. Para la superación de la primera prueba se deberá alcanzar una puntuación igual o superior a cinco puntos.

#### 28.5. Publicación de las calificaciones.

Finalizada esta prueba, los tribunales publicarán en el portal PROFEX las puntuaciones obtenidas por todas las personas aspirantes en la primera prueba y en cada una de sus partes.

Contra dichos listados, las personas aspirantes podrán presentar reclamaciones en los términos indicados en la base XXXVI.

#### **Base XXIX. Segunda prueba.**

##### 29.1. Objeto de la prueba.

Tendrá por objeto la comprobación de la aptitud pedagógica de la persona aspirante y el dominio de las técnicas necesarias para el ejercicio docente.

##### 29.2. Desarrollo de la segunda prueba.

Conforme a lo establecido en el artículo 21 del Real Decreto 276/2007, de 23 de febrero, la prueba constará de dos partes cuya realización es obligatoria para las personas aspirantes y consistirá en la presentación de una programación didáctica y en la preparación y exposición oral de una unidad (situación de aprendizaje/unidad de trabajo/intervención). Para la realización de esta prueba es requisito imprescindible haber entregado la programación didáctica en el acto de presentación como se regula en la base XXI.



Esta segunda prueba comenzará, con carácter general, con la preparación durante una hora de la unidad tras realizar un sorteo. A continuación, se procederá a la presentación de la programación didáctica; una vez finalizada ésta, se continuará con la exposición de la unidad. Los recursos existentes en el espacio en el que se desarrolla la segunda prueba no podrán utilizarse.

Finalmente, el Tribunal planteará preguntas relativas a la defensa de ambas partes.

Se dispondrá de un tiempo máximo para la defensa oral de la programación, la exposición de la unidad y las preguntas. Se iniciará la exposición con la defensa de la programación didáctica presentada, para lo que se tendrá un máximo de 30 minutos y, a continuación, la persona aspirante informará al Tribunal de la elección del número de la unidad a presentar y realizará la exposición, que tampoco podrá exceder de 30 minutos. La duración de la parte en la que el Tribunal plantea cuestiones relativas a la defensa de la programación y de la unidad no podrá exceder de 10 minutos.

Parte 2.A) Exposición de una programación didáctica.

Se establecen los siguientes requisitos para la programación didáctica:

- a) Corresponderá al vigente curso escolar e irá referida a una situación de enseñanza ordinaria.
- b) Hará referencia al currículo de una materia/módulo relacionado con la especialidad por la que se participa y en todo momento deberá adecuarse a lo indicado en el anexo V.
- c) Contendrá un mínimo de 12 unidades que deberán ir numeradas.
- d) Todo el documento se ajustará al tamaño DIN-A4 impreso a una sola cara. Se deberá utilizar en todo el documento (incluidas tablas, cuadros de texto, pie de página...) excepto en la portada, interlineado a doble espacio, tipo de letra "Arial" de tamaño 12 puntos sin comprimir. El documento completo, incluyendo portada y anexos, tendrá una extensión máxima de 60 hojas.
- e) Será elaborada de forma individual por cada aspirante y tendrá carácter personal. En todas sus hojas deberá aparecer el nombre y los apellidos de la persona aspirante y firmarse en la última hoja.

En el anexo V se establecen, en relación con la programación didáctica, las penalizaciones de base que se aplicarán por el incumplimiento de los requisitos establecidos para este apartado. Como en el resto de las pruebas, la ortografía será penalizada como se define en el anexo V.



Las programaciones didácticas presentadas quedarán a disposición de los tribunales durante todo el proceso selectivo.

La exposición oral de la programación didáctica deberá ser coherente con el documento entregado, ajustándose en todo momento al contenido del mismo.

Durante dicha exposición no podrá utilizarse material auxiliar y en ningún caso podrá hacerse uso de pizarra digital ni otros recursos del aula o espacio en que se desarrolle la prueba.

Parte 2.B) Sorteo, preparación y exposición de una unidad.

La preparación y la exposición oral ante el Tribunal de una unidad podrá estar relacionada con la Programación Didáctica presentada por la persona aspirante o elaborada a partir del temario oficial de la especialidad. En el primer caso, la persona aspirante elegirá el contenido de la unidad de entre tres extraídas al azar por él mismo, de su propia programación presentada según la base XXI. En el segundo, la persona aspirante elegirá el contenido de la unidad de entre los tres temas extraídos por él mismo al azar del temario oficial de la especialidad, especificado en la base XXVII.

Para su preparación se dispondrá de una hora, pudiendo utilizar material auxiliar. En ningún caso podrán utilizarse recursos electrónicos con o sin conexión a Internet. A tal efecto, el Tribunal velará por el cumplimiento de este requisito, el incumplimiento del mismo supondrá una calificación de cero puntos en dicha prueba.

La exposición oral de la unidad deberá ser coherente en todo momento con la programación entregada.

En la exposición oral de la unidad deberán concretarse, al menos:

1. Para las Situaciones de Aprendizaje los objetivos de aprendizaje, su vinculación con los elementos curriculares, la metodología, la secuencia competencial, los criterios en instrumentos de evaluación y calificación.
2. Para las Unidades de Trabajo, en especialidades propias de Formación Profesional, la relación con los resultados de aprendizaje del correspondiente módulo profesional y, en su caso, con las capacidades terminales asociadas a las unidades de competencia propias del perfil profesional de que se trate.
3. En la especialidad de Orientación Educativa del Cuerpo de Profesores de Enseñanza Secundaria deberá desarrollarse una propuesta de intervención en un centro escolar o en un equipo de orientación educativa y psicopedagógica.



Dicha exposición oral tendrá una duración máxima de 30 minutos y durante ésta, la persona aspirante podrá utilizar exclusivamente:

- a) Un guion o equivalente que no excederá de un folio por una sola cara y que deberá entregar al Tribunal al término de su exposición. En este guion no podrá aparecer contenido curricular, es decir, no podrá aparecer por escrito enunciado concreto de objetivos, competencias, contenidos, métodos pedagógicos, criterios de evaluación y, en su caso, resultados de aprendizaje. Las características del mismo deben ajustarse a las indicadas en el anexo V.
- b) Material auxiliar sin gráficas, texto ni contenido curricular. Los tribunales velarán por que dicho material auxiliar, que debe aportar la persona aspirante, no implique una desigualdad de trato en el desarrollo de esta parte del procedimiento selectivo y, por tanto, estos materiales no serán evaluables.
- c) Una vez finalizada la exposición oral el Tribunal dispondrá de 10 minutos para plantear a la persona aspirante cuestiones relativas a la defensa de las dos partes.

La persona aspirante no podrá utilizar ningún recurso electrónico con o sin conexión a Internet durante la exposición.

### 29.3. Calificación de cada una de las partes que componen la segunda prueba.

Cada parte se valorará de cero a diez puntos, con una aproximación de hasta diezmilésimas. Para su valoración, los tribunales, aplicarán los criterios de evaluación y calificación establecidos según la base XXIV.

La puntuación de cada aspirante para cada parte será la media aritmética de las calificaciones del conjunto de integrantes presentes en el Tribunal, calculadas con una aproximación de hasta diezmilésimas. Para su superación, se deberá alcanzar una puntuación mínima, igual o superior a cinco puntos.

Cuando entre las puntuaciones otorgadas por el conjunto de integrantes del Tribunal exista una diferencia de tres o más enteros, serán automáticamente excluidas las calificaciones máxima y mínima, hallándose la puntuación media entre las calificaciones restantes.

La persona obtendrá una valoración de "Retirada/o" cuando no finalice todas las actuaciones de que se compone cada parte. En caso de no realizar ninguna de las actuaciones asociadas a una parte la persona obtendrá una valoración de "No presentada/o" y, en consecuencia, no será convocado para el resto de las actuaciones.



#### 29.4. Calificación y superación de la segunda prueba.

Esta segunda prueba se valorará de cero a diez puntos, con una aproximación de hasta diez milésimas, siendo ésta el resultado de la media aritmética de las puntuaciones correspondientes a las dos partes.

Para la superación de la segunda prueba, se deberá alcanzar una puntuación igual o superior a cinco puntos.

#### 29.5. Publicación de las calificaciones.

Finalizada esta prueba, los tribunales expondrán en el portal PROFEX las puntuaciones obtenidas por todas las personas aspirantes en la prueba y en cada una de sus partes.

Contra dichos listados, las personas aspirantes podrán presentar reclamaciones en los términos indicados en la base XXXVI.

### **Base XXX. Calificación de la fase de oposición.**

La calificación se expresará en números de 0 a 10 puntos, con una aproximación de hasta diezmilésimas.

La calificación correspondiente a la fase de oposición será la media aritmética de las puntuaciones obtenidas en la primera y segunda prueba siempre y cuando se hayan superado ambas pruebas.

Para la superación de la fase de oposición se deberá alcanzar una puntuación igual o superior a cinco puntos.

## SECCIÓN III. ACCESO ENTRE LOS CUERPOS DE FUNCIONARIOS DOCENTES (ACCESOS 3 y 4)

### **Base XXXI. Prueba de acceso entre los cuerpos.**

#### 31.1. Objeto y desarrollo de la prueba.

El proceso de oposición consistirá en la superación de una prueba. Esta prueba constará de dos partes cuya realización es obligatoria y que consistirá en un ejercicio práctico (parte A) y la exposición oral de un tema (parte B) de la especialidad a la que se opta.

#### 31.2. Parte A: Ejercicio práctico.

Se realizará en todas las especialidades. Su desarrollo permitirá comprobar que las personas candidatas poseen la formación científica y el dominio de las habilidades técnicas correspon-



dientes a la especialidad a la que opten. Todas las cuestiones relativas a este ejercicio quedan desarrolladas en el apartado 2 de la base XXVIII de la presente convocatoria.

### 31.3. Parte B: Exposición del tema.

La Parte B consistirá en la exposición oral de un tema de la especialidad a la que se acceda.

#### 31.3.1. Sorteo del tema.

El tema será elegido por la persona aspirante de entre ocho elegidos al azar, de los correspondientes al temario oficial de la especialidad. En el caso de concordancia entre la titulación académica con la que se opta y la especialidad a la que se aspira, el tema será elegido por la persona aspirante de entre nueve elegidos al azar.

#### 31.3.2. Preparación del tema.

Cada aspirante dispondrá de una hora para la preparación del tema. Se podrá utilizar durante la preparación el material auxiliar que se estime oportuno sin conexión al exterior, en el caso de dispositivos electrónicos éstos podrán utilizarse sin conexión a Internet (cualquier comunicación con el exterior supondrá la calificación de "No Presentada/o").

#### 31.3.3. Exposición del tema.

La exposición oral tendrá una duración máxima de 60 minutos. En la exposición oral se atenderá tanto a los conocimientos sobre la materia como a los recursos didácticos y pedagógicos de las personas candidatas. La exposición deberá incluir un planteamiento didáctico del tema, referido a un determinado curso o ciclo elegido libremente por la persona aspirante, indicando los objetivos de aprendizaje que se han perseguido, su vinculación con los elementos curriculares que recoge la Ley Orgánica que regula las enseñanzas del puesto por el que se opta, metodología, secuencia competencial para una educación integral e inclusiva de calidad y procedimientos de evaluación, así como los recursos necesarios para el desarrollo de las mismas.

Durante la exposición oral podrá utilizarse exclusivamente:

- Un guion o equivalente, que no excederá de un folio por una sola cara y que se deberá entregar al Tribunal al término de su exposición. En este guion no podrá aparecer contenido curricular, siendo de aplicación lo dispuesto en el anexo V para la unidad, exceptuando el punto referido a la limitación de palabras.
- En ningún caso podrán utilizarse recursos electrónicos con o sin conexión a Internet.



Una vez finalizada la exposición oral, los tribunales podrán realizar preguntas o cuestiones en relación con el contenido de su intervención, con una duración máxima de 15 minutos. Durante el mismo no podrán utilizarse recursos electrónicos con o sin conexión a Internet por parte de la persona aspirante. La parte B se calificará según lo dispuesto en la base XXVIII.

#### 31.4. Calificación y superación de la prueba.

De la participación en la prueba se obtendrá:

- 1) Una calificación numérica de cero a diez puntos con una aproximación de hasta diez milésimas. Para el cálculo de la calificación se utilizará la siguiente ponderación
  - 50% para la parte A.
  - 50% para la parte B.
- 2) Sin calificación: en caso de haber obtenido la calificación de "Retirado/a" o "No presentado/a" en cualquiera de las partes de que se compone la prueba. La prueba tendrá carácter eliminatorio, debiéndose alcanzar una puntuación igual o superior a cinco puntos para superarla. Finalizada la prueba, se publicarán en el portal <https://profex.educarex.es> las puntuaciones obtenidas por cada aspirante.

#### **Base XXXII. Calificación de la fase de oposición.**

##### 32.1. Calificación de la fase de oposición.

Como resultado de la participación en la fase de oposición se obtendrá:

- 1) Una calificación numérica de cero a diez puntos con una aproximación de hasta diez milésimas, siempre y cuando en la prueba se haya obtenido una calificación numérica igual o superior a 5 puntos.
- 2) Sin calificación: en caso de haber obtenido la calificación de "Retirado/a" o "No presentado/a" en cualquiera de las partes de que se compone la prueba. Para la superación de la fase de oposición se deberá alcanzar una puntuación igual o superior a cinco puntos.



## SECCIÓN IV. ADQUISICIÓN DE NUEVAS ESPECIALIDADES (ACCESO 5)

### **Base XXXIII. Prueba de adquisición de nuevas especialidades.**

#### 33.1. Objeto y desarrollo de la prueba.

Tendrá por objeto valorar tanto los conocimientos sobre la materia como los recursos didácticos y pedagógicos de la persona candidata. El proceso de oposición consistirá en la superación de una prueba. Esta prueba constará de dos partes cuya realización es obligatoria y que consistirá en un ejercicio práctico (parte A) y la exposición oral de un tema (parte B) de la especialidad a la que se opta.

#### 33.2. Parte A: Ejercicio práctico.

Se realizará en todas las especialidades. Su desarrollo permitirá comprobar que las personas candidatas poseen la formación científica y el dominio de las habilidades técnicas correspondientes a la especialidad a la que opten. Todas las cuestiones relativas a este ejercicio quedan desarrolladas en el apartado 2 de la base XXVIII de la presente convocatoria.

#### 33.3. Parte B: Exposición del tema.

La parte B consistirá en la exposición oral de un tema de la especialidad a la que se opta.

##### 33.3.1. Sorteo del tema.

El tema será elegido por la persona aspirante de entre los extraídos al azar. El número de temas extraídos al azar será proporcional al número total de temas del temario de cada especialidad atendiendo a los siguientes criterios:

- a) En aquellas especialidades que tengan un número superior a 25 temas e inferior a 51, deberá elegirse entre cuatro temas.
- b) En aquellas especialidades que tengan un número superior a 50 temas, deberá elegirse entre cinco temas.

##### 33.3.2. Preparación del tema.

Cada aspirante dispondrá de una hora para la preparación del tema. Se podrá utilizar durante la preparación el material auxiliar que se estime oportuno sin conexión al exterior, en el caso de dispositivos electrónicos éstos podrán utilizarse sin conexión a Internet (cualquier comunicación con el exterior supondrá la calificación de "No Presentada/o").

##### 33.3.3. Exposición del tema.

La exposición oral tendrá una duración máxima de 60 minutos. En la exposición oral se atenderán tanto a los conocimientos sobre la materia como a los recursos didácticos y





pedagógicos de las personas candidatas. La exposición deberá incluir un planteamiento didáctico del tema, referido a un determinado curso o ciclo elegido libremente por la persona aspirante, indicando los objetivos de aprendizaje que se han perseguido, su vinculación con los elementos curriculares que recoge la Ley Orgánica que regula las enseñanzas del puesto por el que se opta, metodología, secuencia competencial para una educación integral e inclusiva de calidad, procedimientos de evaluación, así como los recursos necesarios para el desarrollo de las mismas.

Durante la exposición oral podrá utilizarse exclusivamente:

- Un guion o equivalente, que no excederá de un folio por una sola cara y que se deberá entregar al Tribunal al término de su exposición. En este guion no podrá aparecer contenido curricular, siendo de aplicación lo dispuesto en el anexo V para la unidad, exceptuando el punto referido a la limitación de palabras.
- En ningún caso podrán utilizarse recursos electrónicos con o sin conexión a Internet.

Una vez finalizada la exposición oral, los tribunales podrán realizar preguntas o cuestiones en relación con el contenido de su intervención, con una duración máxima de 15 minutos. Durante el mismo no podrán utilizarse recursos electrónicos con o sin conexión a Internet por parte de la persona aspirante.

La parte B se calificará según lo dispuesto en el apartado 3 de la base XXVIII.

#### 33.4. Calificación y superación de la prueba.

De la participación en la prueba se obtendrá:

- 1) Una calificación numérica de cero a diez puntos con una aproximación de hasta diez milésimas. Para el cálculo de la calificación se utilizará la siguiente ponderación:
  - 50% para la Parte A.
  - 50% para la Parte B.
- 2) Sin calificación: en caso de haber obtenido la calificación de "Retirado/a" o "No presentado/a" en cualquiera de las partes de que se compone la prueba.

La prueba tendrá carácter eliminatorio debiéndose alcanzar una puntuación igual o superior a cinco puntos para superarla.

Finalizada la prueba, se publicará en el portal <https://profex.educarex.es> las puntuaciones obtenidas por cada aspirante.

**Base XXXIV. Calificación de la fase de oposición.**

De la fase de oposición podrá obtenerse:

- 1) Una mención de "Apto/a" siempre y cuando en la Prueba se haya obtenido una calificación numérica igual o superior a 5 puntos.
- 2) Una mención de "No Apto/a" en caso contrario. Para la superación de la fase de oposición se deberá obtener una mención de "Apto/a".

**SECCIÓN V. SUPERACIÓN DE LA FASE DE OPOSICIÓN****Base XXXV. Calificaciones provisionales de la fase de oposición.**

Al término del proceso selectivo se publicará en el portal <https://profex.educarex.es> el listado de calificaciones provisionales de la fase de oposición, con indicación de la calificación de cada una de las partes, así como del sistema de selección por el que se haya participado. Contra dichos listados se podrá presentar reclamación y/o solicitud de copia de las pruebas escritas, en los términos indicados en la base XXXVI.

**Base XXXVI. Reclamaciones contra las calificaciones.****36.1. Reclamaciones.**

Las personas aspirantes podrán presentar reclamación frente a las pruebas realizadas.

Las reclamaciones serán examinadas por el Tribunal y contestadas por escrito mediante resolución motivada que se notificará a la persona aspirante.

Contra las resoluciones motivadas de los tribunales no cabrá interponer recurso alguno.

**36.2. Entrega de copias.**

A quienes así lo hayan solicitado se les enviará la copia a la dirección de correo electrónico que haya consignado en la solicitud.

**36.3. Plazo y solicitudes.**

Se dispondrá de un plazo único de dos días hábiles a contar desde el siguiente a la fecha de la publicación de las calificaciones provisionales de la fase de oposición para presentar la reclamación y/o solicitud de copia de las pruebas escritas.

Las solicitudes deberán cumplimentarse vía internet mediante el enlace que se encontrará disponible en el portal <https://profex.educarex.es>, no siendo válidas aquellas que no lo sean por este medio.



Una vez generada la reclamación y/o solicitud de copia a través de la plataforma, ésta se considerará firmada y registrada correctamente.

Si la persona interesada cumplimenta vía internet varias solicitudes, se tendrá en cuenta la registrada en último lugar.

#### **Base XXXVII. Publicación de calificaciones definitivas de la fase de oposición.**

Al término de la realización de reclamaciones y revisiones se publicarán en el portal <https://profex.educarex.es> las calificaciones definitivas de la fase de oposición, con indicación de la calificación, así como del sistema de selección por el que se haya participado. En la misma publicación también se expondrá el sentido de las solicitudes de reclamación estimadas y desestimadas.

Contra estas listas las personas interesadas podrán interponer recurso de alzada en el plazo de un mes ante la Dirección General de Personal Docente, de conformidad con lo dispuesto en los artículos 121 y 122 de la Ley 39/2015, de 1 de octubre, del Procedimiento Administrativo Común de las Administraciones Públicas.

### CAPÍTULO IV. FASE DE CONCURSO

#### **Base XXXVIII. Méritos valorables.**

##### 38.1. Méritos valorables.

Serán valorables todos los méritos que se hayan obtenido hasta la fecha de finalización del plazo de presentación de solicitudes, valorables en los apartados y subapartados contemplados en el anexo VII, para aspirantes de ingreso libre (accesos 1 y 2) y para aspirantes de acceso a otros cuerpos docentes de un subgrupo de clasificación superior (accesos 3 y 4).

La asignación de la puntuación que corresponda a cada aspirante en la fase de concurso será realizada por las Comisiones de Baremación a que se alude en la base XIII.

##### 38.2. Méritos valorables de oficio.

La Dirección General de Personal Docente valorará de oficio los datos relativos al baremo de la persona aspirante siempre que disponga de ellos y en el caso de que no hayan sido aportados en la solicitud, y que atañen a:

- a) La experiencia docente previa en centros públicos del ámbito de la Consejería de Educación, Ciencia y Formación Profesional de la Junta de Extremadura, valorable en los apartados 1.1 (experiencia docente en especialidades del cuerpo en centros públicos al que se opte) y 1.2 (experiencia docente en especialidades de cuerpos diferentes en centros públicos al que se opte).



- b) Información de oficio relativa al subapartado 3.1, que será recabada del Registro de Formación Permanente de la Dirección General de Formación Profesional, Innovación e Inclusión Educativa de la Junta de Extremadura.

En todo caso, los méritos de los que dispone la Dirección General de Personal Docente serán mostrados en la propia solicitud de participación, siendo necesaria la presentación de aquellos que no consten para la Dirección General de Personal Docente o sean erróneos. Los méritos que no son mostrados en la solicitud no se presupondrán en posesión de la Administración.

### **Base XXXIX. Calificación de la fase de concurso.**

#### 39.1. Baremo provisional de méritos.

La Dirección General de Personal Docente dictará resolución, que se publicará en el Diario Oficial de Extremadura, por la que se declarará aprobado el baremo provisional de la fase de concurso.

Cada aspirante podrá consultar a través del portal <https://profex.educarex.es> la puntuación obtenida en cada uno de los apartados y subapartados del baremo en virtud de los méritos alegados y de la puntuación resultante de la incorporación de oficio.

#### 39.2. Reclamación y subsanación de méritos.

##### 39.2.1. Reclamaciones.

Se podrá reclamar contra el baremo provisional de la fase de concurso, debiendo la persona aspirante adjuntar a su reclamación la documentación acreditativa, de conformidad con lo previsto en el anexo VII.

##### 39.2.2. Subsanaciones.

Se podrá solicitar subsanación cuando:

- a) No se hayan aportado junto con la solicitud los documentos preceptivos exigidos en el anexo VII, de conformidad con lo dispuesto en el artículo 68 de la Ley 39/2015, de 1 de octubre, del Procedimiento Administrativo Común de las Administraciones Públicas.
- b) Cuando por la Comisión de Baremación se entienda que un mérito no está adecuadamente acreditado en los términos establecidos en el anexo VII y siempre que dicho mérito haya sido presentado dentro del plazo de presentación de solicitudes, se requerirá a la persona interesada para que subsane o aporte la documentación requerida, de conformidad con lo dispuesto en el artículo 68 de la Ley 39/2015, de 1 de octubre, del Procedimiento Administrativo Común de las Administraciones Públicas.



No se tendrán en cuenta aquellos méritos que, debiendo haber sido aportados dentro del plazo de presentación de solicitudes, no se hubieran presentado, salvo que se trate de méritos que se incorporen de oficio.

#### 39.2.3. Plazo y solicitudes.

Contra las listas provisionales, cualquier aspirante podrá reclamar y subsanar en el plazo de diez días hábiles contados a partir del día siguiente al de su publicación.

#### 39.3. Baremo definitivo de la fase de concurso.

La resolución de las reclamaciones y subsanaciones se entenderá efectuada con la publicación en el Diario Oficial de Extremadura de la resolución de la Dirección General de Personal Docente, por la que se elevarán a definitivas las puntuaciones de la fase de concurso.

Contra las mismas podrá interponerse recurso de alzada ante la Dirección General de Personal Docente, de conformidad con lo establecido en los artículos 121 y 122 de la Ley 39/2015, de 1 de octubre, del Procedimiento Administrativo Común de las Administraciones Públicas.

#### 39.4. Calificación de la fase de concurso.

Finalizada la fase de oposición, las comisiones de baremación remitirán a las comisiones de selección la relación de aspirantes que han superado dicha fase. Las personas que aparezcan en dicha relación de aspirantes serán ordenadas de mayor a menor puntuación, con aproximación de hasta diezmilésimas, y con indicación de su documento nacional de identidad o documento análogo para las personas extranjeras.

### CAPÍTULO V. FASE CONCURSO-OPOSICIÓN

#### **Base XL. Calificación del concurso-oposición.**

##### 40.1. Ingreso libre (accesos 1 y 2).

Según se establece en el Real Decreto 276/2007, de 23 de febrero, la puntuación global del concurso-oposición será una calificación numérica de cero a diez puntos con una aproximación de hasta diez milésimas resultante de la siguiente ponderación:

- Dos tercios para la fase de oposición.
- Un tercio para la fase de concurso.

##### 40.2. Acceso a otros cuerpos docentes (accesos 3 y 4).

Según se establece en el artículo 36 del Real Decreto 276/2007, de 23 de febrero, la puntuación global del concurso-oposición será una calificación numérica de cero a diez puntos con una aproximación de hasta diez milésimas resultante de la siguiente ponderación:



- 55% para la fase de oposición.
- 45% para la fase de concurso.

**Base XLI. Listado de personas seleccionadas.**

## 41.1. Ordenación de personas seleccionadas.

Corresponderá a las comisiones de selección la ordenación de aspirantes de acuerdo con las puntuaciones totales alcanzadas.

En el caso de que al proceder a la ordenación de aspirantes se produjesen empates, éstos se resolverán atendiendo sucesivamente a los siguientes criterios:

- a) Para personas que concurren por el proceso selectivo de ingreso libre y reserva de discapacidad (acceso 1 y 2):
  - i. Mayor puntuación en la fase de oposición.
  - ii. Mayor puntuación en cada una de las pruebas de la oposición por el orden en que estas aparecen en la presente convocatoria.
  - iii. Mayor puntuación en los apartados del baremo de méritos por el orden en que estos aparecen en el anexo VII.
  - iv. Mayor puntuación en los subapartados del baremo de méritos por el orden en que estos aparecen en el anexo VII.
- b) Para personas que concurren al proceso selectivo de acceso a cuerpos docentes de grupo superior (acceso 3 y 4):
  - i. Mayor puntuación en la prueba.
  - ii. Mayor puntuación en cada uno de los apartados del baremo de méritos por el orden en que estos aparecen en el anexo VII.
  - iii. Mayor puntuación en los subapartados del baremo de méritos por el orden en que estos aparecen en el anexo VII.
- c) Personas que concurren para la adquisición de nuevas especialidades (acceso 5): Los tribunales confeccionarán listas diferenciadas de aspirantes que han obtenido la calificación "Apto/a". Para cada una de estas listas aparecerán las personas con indicación de su documento nacional de identidad o documento análogo para personas extranjeras.



Una vez aplicados los criterios anteriores, si persistiera el empate, la Comisión de Selección procederá a convocar a las personas afectadas con 48 horas de antelación para la realización de una prueba de capacitación complementaria consistente en una serie de cuestiones referidas al temario oficial de la especialidad, para lo cual dispondrán de una hora, como máximo.

#### 41.2. Listado provisional de personas seleccionadas.

Las comisiones de selección publicarán en el portal <https://profex.educarex.es> el listado provisional de personas seleccionadas. En dicho listado figurarán las personas que hayan superado el proceso de concurso oposición, indicando el turno por el que hayan concurrido y ordenadas por la puntuación obtenida.

Pasará a formar parte del conjunto de aspirantes del turno libre (acceso 1 o acceso 3) toda persona aspirante del turno para personas con discapacidad (acceso 2 o acceso 4) que, habiendo superado la fase de concurso-oposición, no se encontrará entre las personas seleccionadas por su acceso de origen.

Superarán el proceso de concurso-oposición y, por tanto, resultarán seleccionadas para pasar a la fase de prácticas aquellas personas que, tras la ordenación definida en el apartado anterior, tengan un número de orden igual o menor que el número de plazas convocadas del turno por el que participan, en la correspondiente especialidad.

Cualquier aspirante podrá reclamar contra el listado provisional de personas seleccionadas en el plazo de dos días hábiles contados a partir del día siguiente al de su publicación.

#### 41.3. Listado definitivo de personas seleccionadas.

Una vez examinadas las reclamaciones, si las hubiera, las comisiones de selección publicarán en el portal <https://profex.educarex.es> el listado definitivo de personal seleccionado en la fecha que se establezca mediante resolución de la Dirección General de Personal Docente, que se hará pública en el Diario Oficial de Extremadura.

Las comisiones de selección elaborarán un listado único de personas seleccionadas. Figurarán, en primer lugar, quienes hayan accedido a cuerpos incluidos en grupo de clasificación superior, indicando quienes lo hayan hecho por la reserva de discapacidad y, en segundo lugar, el resto de personas aspirantes que hayan superado el concurso-oposición, indicando quienes lo hayan hecho por el turno de discapacidad. Dentro de cada uno de estos grupos, las personas seleccionadas se ordenarán por la puntuación obtenida.

El trámite de notificación de las personas seleccionadas se entenderá efectuado con la publicación del listado definitivo de personas seleccionadas en el Diario Oficial de Extremadura.



Las comisiones de selección en ningún caso podrán declarar que han superado el proceso selectivo un número superior de aspirantes al de plazas convocadas. Cualquier propuesta de un número de personas seleccionadas que contravenga lo anteriormente establecido será nula de pleno derecho.

Contra el listado definitivo se podrá interponer recurso de alzada ante la Dirección General de Personal Docente, en el plazo de un mes, a contar desde el día siguiente a la fecha de publicación del mismo, de conformidad con lo dispuesto en los artículos 121 y 122 de la Ley 39/2015, de 1 de octubre, de Procedimiento Administrativo Común de las Administraciones Públicas.

### **Base XLII. Actuaciones a realizar por las personas seleccionadas.**

#### 42.1. Presentación de documentos.

Las personas seleccionadas entregarán la documentación a la que se refiere el anexo VIII en la Delegación Provincial de Educación de la provincia en que han actuado, en el plazo de quince días hábiles a contar desde el día siguiente al que se haga público el listado definitivo de aspirantes que han superado la fase de concurso-oposición. Quienes tuvieran la condición de personal funcionario de carrera de los cuerpos docentes no universitarios dependientes de la Consejería de Educación, Ciencia y Formación Profesional de la Junta de Extremadura no tendrán que presentar documentación alguna.

#### 42.2. Supuestos particulares.

##### 42.2.1. Superación del proceso selectivo para ingreso al mismo cuerpo en convocatorias correspondientes a diferentes Administraciones Educativas.

Quienes superen el proceso selectivo para ingreso al mismo cuerpo en convocatorias correspondientes a diferentes Administraciones Educativas deberán optar por una de ellas, de forma que renunciarán a todos los derechos que les puedan corresponder por su participación en las restantes. De no realizar esta opción, la aceptación del primer nombramiento como personal funcionario en prácticas se entenderá como renuncia tácita a los restantes. La renuncia a los derechos implicará la selección de las siguientes personas que en derecho correspondan según el orden determinado por la calificación final obtenida en el proceso selectivo de ingreso.

##### 42.2.2. Prestación de servicios remunerados en la Junta de Extremadura.

Quienes, habiendo superado el proceso selectivo de ingreso, estuvieran prestando servicios remunerados en la Junta de Extremadura como personal funcionario de carrera, personal interino o como personal laboral, sin perjuicio de la situación administrativa o laboral que de acuerdo con la normativa vigente les corresponda, deberán formular opción





por la percepción de las remuneraciones durante su condición de personal funcionario en prácticas, de conformidad con lo previsto en el Real Decreto 456/1986, de 10 de febrero (BOE de 6 de marzo), modificado por el Real Decreto 213/2003, de 21 de febrero (BOE de 1 de marzo). En el supuesto del personal interino, esta opción solo procederá si el nombramiento se ha realizado para todo el curso escolar del mismo año en el que se ha realizado el proceso selectivo de ingreso.

#### 42.2.3. Exención de la fase de prácticas.

Las personas seleccionadas que acrediten haber prestado servicios al menos durante un curso escolar como personal funcionario docente de carrera estarán exentas de la realización de la fase de prácticas, pudiendo, no obstante, optar por permanecer en su cuerpo de origen hasta su nombramiento como personal funcionario de carrera en el nuevo cuerpo, o por incorporarse al destino que obtengan como personal funcionario en prácticas, estando exentas de la evaluación de las mismas.

Las personas seleccionadas del proceso selectivo para acceso a otros cuerpos incluidos en grupo de clasificación superior y reserva de discapacidad (accesos 3 y 4) estarán exentas de la realización de la fase de prácticas. De igual forma, las personas que adquieran una nueva especialidad por el proceso selectivo de acceso para la adquisición de nuevas especialidades estarán exentas de la fase de prácticas. Las personas a que se refiere este apartado que no opten por ser nombradas personal funcionario en prácticas permanecerán en sus cuerpos de origen hasta que se les nombre personal funcionario de carrera junto con el resto de las personas seleccionadas.

#### 42.2.4. Aplazamiento para la incorporación a las prácticas.

Las personas seleccionadas que necesiten aplazamiento para la incorporación en la fase de prácticas por gestación, situaciones relacionadas con el embarazo o la maternidad, o por otras causas debidamente justificadas y apreciadas por la Dirección General de Personal Docente, deberán solicitarlo por escrito, acompañado de los documentos justificativos correspondientes.

Las comunicaciones de los supuestos particulares deberán realizarse enviando solicitud a la Dirección General de Personal Docente en el plazo de cinco días hábiles contados desde la publicación de las listas de personas seleccionadas.

#### 42.2.5. Efectos de la no presentación de la documentación o de la carencia de requisitos.

Quienes, dentro de los plazos fijados, salvo casos de fuerza mayor apreciados por la Dirección General de Personal Docente, no presentasen la documentación exigida, o si del



examen de la misma se dedujera que carecen de alguno de los requisitos señalados en la base IV, decaerán de todos sus derechos de cara al nombramiento como personal funcionario de carrera y quedarán anuladas sus actuaciones, sin perjuicio de la responsabilidad en que hubieran incurrido por falsedad. Asimismo, si en el examen de la documentación acreditativa de los méritos se comprobara que carece de alguno de ellos, se procederá a la modificación de la puntuación de la fase de concurso con los efectos que de ello se deriven.

#### 42.2.6. Mantenimiento de las plazas asignadas.

La exención de la fase de prácticas, la obtención de prórroga para la realización de las mismas o la renuncia a los derechos derivados de la superación del proceso selectivo de ingreso no supondrán modificación en las plazas asignadas al resto de aspirantes ni en la lista de las personas seleccionadas.

### CAPÍTULO VI. FASE DE PRÁCTICAS

#### **Base XLIII. Aspectos comunes de la fase de prácticas.**

##### 43.1. Objeto y régimen jurídico de la fase de prácticas.

Las prácticas tendrán por objeto comprobar que las personas seleccionadas poseen las capacidades didácticas necesarias para la docencia. Desde el momento del nombramiento de personal funcionario en prácticas hasta el nombramiento como personal funcionario de carrera, el régimen jurídico-administrativo será el de personal funcionario en prácticas, siempre que estuvieran desempeñando un puesto docente.

##### 43.2. Duración de la fase de prácticas.

Su duración será de seis meses computados desde la fecha de efectos de su nombramiento como personal funcionario en prácticas, desarrollándose durante el curso escolar siguiente a la celebración del presente proceso selectivo. Excepcionalmente y para garantizar la igualdad de oportunidades, para las funcionarias en prácticas que durante el periodo de las mismas se encontrasen en situaciones de baja con motivo de embarazo o permiso de maternidad esta duración podrá flexibilizarse en tres meses, garantizándose, al menos tres meses computados desde la fecha de efectos de su nombramiento como personal funcionario en prácticas.

##### 43.3. Adjudicación de destino y toma de posesión.

###### 43.3.1. Adjudicación de destino.

La Dirección General de Personal Docente procederá a nombrar personal funcionario en prácticas a las personas seleccionadas, asignándoles destino de acuerdo con las necesi-



dades del servicio. El procedimiento para la adjudicación de destino para la realización de la fase de prácticas se regulará mediante resolución por la Dirección General de Personal Docente. Los destinos obtenidos para la realización del período de prácticas tendrán carácter provisional. Las personas seleccionadas que sean nombradas personal funcionario en prácticas están obligadas a participar en los sucesivos concursos de provisión de plazas que se convoquen, hasta la obtención de un destino definitivo en centros directamente gestionados por la Consejería de Educación, Ciencia y Formación Profesional de la Junta de Extremadura.

#### 43.3.2. Toma de posesión.

La toma de posesión del personal funcionario en prácticas que deba comenzar en el inicio del curso escolar se realizará con efectos del 1 de septiembre del siguiente curso escolar a la celebración del presente proceso selectivo. Se entenderá que renuncia al proceso de ingreso y acceso el personal funcionario en prácticas que no se incorpore al destino adjudicado en el plazo de cinco días hábiles a partir de la fecha de incorporación al mismo.

### **Base XLIV. Desarrollo de la fase de prácticas.**

#### 44.1. Designación del personal responsable de la tutorización.

Las personas que ejerzan la tutorización serán designadas por la Comisión Calificadora, a propuesta de la Dirección del centro, preferentemente entre el profesorado del centro en que el personal funcionario en prácticas vaya a realizarlas, y que posean al menos cinco años de servicio, siempre que sea posible. En el caso de que en el centro no haya profesorado que cumpla estos requisitos, la Comisión Calificadora podrá designar personas de otros centros. Las funciones de tutorización consistirán en asesorar, informar y evaluar al personal funcionario en prácticas sobre la organización y funcionamiento del centro y de sus órganos de gobierno, de participación y de coordinación didáctica y sobre la programación didáctica de las enseñanzas que les corresponda impartir, así como sobre los proyectos educativos y curriculares del centro. La persona que ejerza la tutorización podrá asistir a las clases que imparta la persona aspirante si así lo considera conveniente para el desarrollo de sus funciones, y podrá también admitirla en las suyas. Al final del período de prácticas, la persona que ejerza la tutorización emitirá un informe en el que exprese su valoración sobre los aspectos que se contienen en el anexo IX a esta resolución, así como los datos que considere de interés, y lo remitirá a la Comisión Calificadora.

#### 44.2. Actividades de inserción y formación.

Las actividades de inserción en el puesto de trabajo consistirán en el desarrollo de actividades tuteladas por la persona que ejerza la tutorización en relación con la programación de



aula y la evaluación del alumnado, así como en la información sobre el funcionamiento de los órganos de gobierno y de participación en la organización de actividades escolares y extraescolares y de coordinación didáctica, con especial atención a las actividades realizadas en las horas de tutoría del alumnado.

Las actividades de formación serán programadas por la Comisión Calificadora, bien como actividades específicas para las personas aspirantes, bien dentro de la oferta general de formación. Estas actividades versarán sobre la didáctica de las materias atribuidas a la especialidad de la persona aspirante, y sobre temas de contenido educativo general: elaboración de los proyectos, educativos y curricular, evaluación, tutoría y medidas de atención a la diversidad. Su duración no será inferior a veinte horas a lo largo de todo el período de prácticas, que podrán computarse como actividades complementarias en el horario de la persona aspirante. El desarrollo de estas actividades será informado por las personas responsables de la actividad, si se trata de una oferta específica, o mediante el certificado correspondiente si se trata de actividades incluidas en la oferta general.

#### 44.3. Evaluación del profesorado en prácticas.

Las personas funcionarias en prácticas elaborarán un informe final en el que harán una valoración de las dificultades encontradas y de los apoyos recibidos. Este informe será entregado al término de la fase de prácticas a la Comisión Calificadora.

Los informes de la persona encargada de la tutorización y de la dirección del centro se ajustarán a los modelos que figuran en el anexo IX a esta resolución, y se expresarán en los términos "Satisfactoria" o "No satisfactoria".

La evaluación de las personas funcionarias en prácticas será efectuada por la Comisión Calificadora a partir de los informes emitidos por las personas encargadas de la tutorización, la dirección del centro, las personas responsables de las actividades de formación y, en su caso, la persona del cuerpo de Inspectores responsable del centro. En su valoración se tendrá en cuenta el informe elaborado por el personal funcionario en prácticas. El juicio en relación a esta fase de la Comisión Calificadora se expresará en término de persona "Apta" o "No Apta".

La presidencia de la Comisión Calificadora, en el caso que lo considere necesario, dispondrá que el personal del cuerpo de Inspectores de Educación del centro en el que presta servicios el personal funcionario en prácticas visite dicho centro y evalúe sus aptitudes didácticas en el aula. El informe de la persona responsable del cuerpo de Inspectores se añadirá a los de la Dirección y los de quien haya ejercido la tutorización para que, junto con el informe final realizado por la persona funcionaria en prácticas, sirvan para la evaluación que debe hacer la Comisión Calificadora.



Las Comisiones Calificadoras remitirán a la Dirección General de Personal Docente el acta final donde se incluirá al personal funcionario en prácticas, haciéndose constar la especialidad por la que ingresó.

#### 44.4. Finalización de la fase de prácticas.

Las prácticas se considerarán concluidas al término del segundo trimestre del siguiente curso escolar a la celebración del presente proceso selectivo para personas que se hubieran incorporado al comienzo de curso para su realización.

En el caso de profesorado que no se hubiesen incorporado al inicio del curso o que habiéndolo hecho no hubiese totalizado las mismas al término del segundo trimestre, se computará a estos efectos, como máximo, hasta la fecha de finalización de la actividad lectiva del siguiente curso escolar a la celebración del presente proceso selectivo.

Las comisiones remitirán a la Dirección General de Personal Docente antes del 5 de julio del curso escolar en que se realicen la fase de prácticas el acta final, pudiendo, igualmente, si así lo estimara necesario, emitir un informe complementario sobre el desarrollo de las actuaciones de las Comisiones Calificadoras.

En el acta final a la que se alude en el apartado anterior se incluirá al personal funcionario en prácticas que deba ser evaluado, haciéndose constar la especialidad por la que resultó dicha selección en el proceso selectivo de ingreso.

#### 44.5. Efectos de la no superación de la fase de prácticas.

Las personas que no superen la fase de prácticas realizarán las mismas durante el siguiente curso escolar, ocupando el número de orden siguiente al de la última persona seleccionada en su especialidad. Quienes no superen este período de prácticas por segunda vez perderán todos los derechos a su nombramiento como personal funcionario de carrera por resolución motivada de la autoridad convocante.

### CAPÍTULO VII. PERSONAL FUNCIONARIO DE CARRERA

#### **Base XLV. Nombramiento de personal funcionario de carrera.**

Concluida la fase de prácticas y comprobado que todas las personas declaradas aptas en la misma reúnen los requisitos generales y específicos de participación establecidos en la presente convocatoria, la Dirección General de Personal Docente procederá a la aprobación del expediente del proceso selectivo de ingreso que se hará público en el Diario Oficial de Extremadura, y remitirá las listas de personas ingresadas al Ministerio con competencias en educación no universitaria a efectos de su nombramiento y de expedición de los correspondientes títulos de personal funcionario de carrera.



En cumplimiento del artículo 11.1 del Decreto 111/2017, de 18 de julio, no podrán ser nombrados personal funcionario de carrera quienes al finalizar el proceso selectivo de ingreso carezcan del requisito de discapacidad, o de la capacidad funcional necesaria para el desempeño de las tareas o funciones objeto de la presente convocatoria, quedando sin efecto todas sus actuaciones en el proceso selectivo de ingreso, y sin perjuicio de la responsabilidad en que puedan haber incurrido por falsedad en la solicitud de participación.

La adquisición de una nueva especialidad no supone la pérdida de la anterior o anteriores que se pudieran poseer. Quienes tengan adquirida más de una especialidad podrán acceder a plazas correspondientes a cualquiera de ellas a través de los mecanismos establecidos para la provisión de puestos de trabajo de personal funcionario docente, manteniendo todos los derechos que pudieran corresponderles por la fecha efectiva de su ingreso en el cuerpo.

#### **Base XLVI. Posesión y destino definitivo.**

De acuerdo con lo previsto en el artículo 10, letra d), del Real Decreto 276/2007, de 23 de febrero, las personas que hayan superado el proceso selectivo de ingreso deberán obtener su primer destino definitivo en el ámbito de gestión de la Consejería de Educación, Ciencia y Formación Profesional de la Junta de Extremadura, acudiendo con carácter forzoso al concurso correspondiente, conforme dispone el artículo 2, en sus apartados 2 y 3, del Real Decreto 1364/2010, de 29 de octubre.

### TÍTULO IV. LISTAS DE ESPERA ORDINARIAS

En este título se regulan los dos procedimientos contemplados en el artículo 3 del Decreto 51/2019, de 30 de abril, por el que se regula la provisión interina de puestos de trabajo de personal docente no universitario de la Comunidad Autónoma de Extremadura:

1. Integración por primera vez en listas de espera ordinarias.
2. Valoración de méritos del personal integrante de las listas de espera ordinarias vigentes para el presente curso escolar.

#### CAPÍTULO I. NORMAS COMUNES A AMBOS PROCEDIMIENTOS.

#### **Base XLVII. Solicitud, documentación y plazo de presentación.**

Quienes deseen participar en los procedimientos regulados en este título deberán presentar la solicitud correspondiente junto con la documentación acreditativa de los requisitos generales y específicos exigidos para ello, así como de los méritos a los que hace referencia el anexo X, en el plazo y forma establecido en la base VI de la presente resolución de convocatoria.



Así mismo, deberán utilizar la "Tipología de acceso" correcta, de acuerdo con lo establecido en la base V, de la convocatoria, en función de si solicitan ingresar por primera vez en una lista de espera de cualquier especialidad convocada o actualizar méritos, en el caso de ser ya integrante de las mismas.

**Base XLVIII. Méritos valorables.**

Serán valorables todos los méritos que se hayan obtenido hasta la fecha de finalización del plazo de solicitudes en los apartados y subapartados contemplados en el anexo X.

Los méritos que se actualizarán de oficio, conforme al anexo X y a la información con la que cuenta esta Administración Educativa, serán los siguientes:

- Por cada año de experiencia docente en especialidades del cuerpo al que se opte, en centros públicos del ámbito de gestión de la Consejería de Educación, Ciencia y Formación Profesional de la Comunidad Autónoma de Extremadura.
- Experiencia docente en especialidades de distintos cuerpos al que se opte, en centros públicos del ámbito de gestión de la Consejería de Educación, Ciencia y Formación Profesional de la Comunidad Autónoma de Extremadura.
- Actividades formativas, seminarios, grupos de trabajo u otras actividades de formación realizadas registradas en el Registro de Formación del Profesorado de la Consejería de Educación, Ciencia y Formación Profesional.
- Desempeño de tutoría, coordinación de ciclo o nivel, coordinación TIC, jefatura de departamento o cualquier otro cargo en centros docentes públicos de Extremadura.

La asignación de la puntuación que corresponda a las personas aspirantes en la fase de concurso será realizada por las comisiones de baremación a que se alude en la base XIII.

**Base XLIX. Publicación de listas de espera.**

49.1. Publicación de listados provisionales de personas integrantes de listas de espera ordinarias.

En un plazo no superior a cuatro meses desde la finalización del plazo de presentación de solicitudes, se publicará en el Diario Oficial de Extremadura, resolución de la Dirección General de Personal Docente, por la que se aprobará el listado provisional de personas integrantes de las listas de espera ordinarias, incorporando a las ya vigentes, a aquellas personas que habiendo solicitado participar en el procedimiento de integración por primera vez en este tipo de listas, han cumplido los requisitos generales y específicos fijados en esta convocatoria.



En los mismos se indicará la puntuación obtenida en cada uno de los apartados y subapartados del baremo, en virtud de los méritos alegados y de la puntuación resultante de los incorporados de oficio.

De igual manera, se harán públicas las listas de personas excluidas de la participación de los procedimientos regulados en este título, al haber presentado una solicitud incorrecta o incumplido los requisitos generales o específicos establecidos para ellos en la Convocatoria, con indicación de los motivos de exclusión.

Dichas listas se publicarán en la página web <http://profex.educarex.es>

#### 49.2. Subsanación de los requisitos y documentos exigidos con la solicitud.

Las personas que hayan sido excluidas, de conformidad con lo dispuesto en el artículo 68 de la Ley 39/2015, de 1 de octubre, del Procedimiento Administrativo Común de las Administraciones Públicas, deberán subsanar la falta cometida o acompañar tales documentos en un plazo de diez días hábiles, con indicación de que, si así no lo hiciera, se le tendrá por desistido.

#### 49.3. Subsanación de la documentación acreditativa de los méritos aportados.

Cuando por la Comisión de Baremación se entienda que un mérito no está adecuadamente acreditado en los términos establecidos en el anexo X de la convocatoria y siempre que dicho mérito haya sido presentado dentro del plazo de presentación de solicitudes, se requerirá a la persona interesada para que en el plazo de diez días conforme al apartado anterior subsane o aporte la documentación requerida. En caso de no subsanarlo en el plazo indicado, el mérito en cuestión no será valorado.

#### 49.4. Reclamaciones a las listas de espera provisionales.

Contra la puntuación otorgada en las listas de espera provisionales, se podrán presentar las reclamaciones que estimen oportunas, acompañadas, en su caso, de la documentación necesaria para justificar las mismas, en el plazo de diez días hábiles, contados a partir del día siguiente al de su publicación, entendiéndose resueltas con la publicación de las listas de espera definitivas.

En el caso de que la persona interesada discrepe con la puntuación otorgada de oficio por la Dirección General de Personal Docente a un mérito, deberá adjuntar a su reclamación la documentación acreditativa del mismo, de conformidad con lo previsto en el anexo X -Baremos de méritos.





#### 49.5. Publicación de listados definitivos de personas integrantes de listas de espera ordinarias.

Estudiadas las reclamaciones y las subsanaciones presentadas, se publicará en el Diario Oficial de Extremadura resolución de la Dirección General de Personal Docente elevando a definitivos los listados provisionales de integrantes de listas de espera ordinarias, reflejando los efectos de la estimación o desestimación de las reclamaciones presentadas en los plazos fijados en los apartados anteriores.

De conformidad con lo previsto en los artículos 123 y 124 de la Ley 39/2015, de 1 de octubre, del Procedimiento Administrativo Común de las Administraciones Públicas, contra la puntuación otorgada en la lista definitiva las personas interesadas podrán interponer potestativamente recurso de reposición ante la Dirección General de Personal Docente en el plazo de un mes, o bien interponer directamente recurso contencioso administrativo, así como cualquier otro recurso que estimen procedente.

#### 49.6. Falta de requisitos por las personas aspirantes.

De acuerdo con lo establecido en el artículo 10.4 del Decreto 51/2019, de 30 de abril, el hecho de figurar en las citadas listas definitivas no prejuzga que se reconozca a las personas interesadas la posesión de los requisitos exigidos en los procedimientos contemplados en este título.

En el caso de que, derivado de cualquier circunstancia, la persona interesada sea requerida para presentar documentación, y de la misma se desprenda que no posee alguno de los requisitos generales o específicos, ésta decaerá de todos los derechos que pudieran derivarse de su participación en estos procedimientos.

#### 49.7. Efectos de la omisión de datos o de su consignación errónea.

Cualquier dato omitido o consignado erróneamente por la persona interesada no podrá ser invocado por ésta a efectos de futuras reclamaciones, ni considerar por tal motivo lesionados sus intereses y derechos.

### **Base L. Adecuación al resultado de oposición de los listados definitivos de personas integrantes de listas de espera ordinarias.**

Al término del proceso selectivo de ingreso, la Dirección General de Personal Docente dictará resolución, que se publicará en el portal PROFEX, mediante la que se adecuarán los listados definitivos publicados de acuerdo con el apartado 49.5 de la base anterior, a los resultados obtenidos en el mismo, en el sentido siguiente:



1. Se excluirá a aquellas personas que se encuentren en alguna de estas situaciones:

- Las personas de nuevo ingreso en lista ordinaria que no hayan superado la prueba o ejercicio del proceso selectivo, de conformidad con la base LII.
- Las personas integrantes de listas ordinarias que no acrediten su participación en el procedimiento selectivo, de conformidad con la base LVI.
- Aquellas que resulten seleccionadas en el mismo cuerpo en los procedimientos selectivos convocados por las Administraciones Educativas y no hayan sido excluidos con anterioridad a la publicación de las listas de espera ordinarias definitivas.
- A quienes a lo largo del desarrollo de los procedimientos dejen de cumplir los requisitos generales establecidos en esta Convocatoria.

2. Se modificará de oficio el apartado 2 del baremo de méritos, referido al resultado obtenido en el proceso selectivo de ingreso convocado por la presente resolución, en aplicación de lo previsto en el apartado 2 del anexo del Decreto 51/2019.

#### **Base LI. Ordenación de las listas de espera.**

Las personas integrantes de las listas de espera ordinarias serán ordenadas con arreglo al baremo que se incluye como anexo X de la presente resolución.

### CAPÍTULO II. PROCEDIMIENTO PARA INTEGRACIÓN POR PRIMERA VEZ EN LAS LISTAS DE ESPERA DE LOS CUERPOS DE PROFESORES DE ENSEÑANZA SECUNDARIA Y PROFESORES ESPECIALISTAS EN SECTORES SINGULARES DE FORMACIÓN PROFESIONAL

#### **Base LII. Requisitos de participación.**

Quienes soliciten integrarse por primera vez en una lista de espera ordinaria, además de cumplir los requisitos generales y específicos a que se alude en la base IV, deberán superar una prueba o ejercicio del procedimiento selectivo para ingreso en la especialidad correspondiente.

Se entenderá superada la citada prueba o ejercicio en los siguientes casos:

- a. Para quienes estén en posesión de alguna de las titulaciones, para la especialidad correspondiente, indicadas en la orden vigente por la que se establecen las titulaciones exigidas para formar parte de las listas de espera de personal docente no universitario de la Comunidad Autónoma de Extremadura:



- Obtener una calificación igual o superior al 50 por 100 de la puntuación de la parte 1.A (Ejercicio Práctico) de la Primera Prueba.
  - Haber superado toda la primera prueba, de conformidad con lo establecido en el último párrafo del artículo 21 punto 1 del Real Decreto 276/2007, de 23 de febrero.
- b. Para quienes estén en posesión de alguna titulación del nivel exigido para ingreso al cuerpo distinta de las requeridas para cada especialidad en la orden vigente por la que se establecen las titulaciones exigidas para formar parte de las listas de espera de personal docente no universitario de la Comunidad Autónoma de Extremadura, deberán obtener una calificación igual o superior al 50 por 100 de la puntuación de la primera prueba.

**Base LIII. Especialidades en las que pueden integrarse las personas participantes.**

Se podrá acceder exclusivamente a las listas de espera ordinarias relativas a las especialidades convocadas en el procedimiento selectivo y reflejadas en el anexo I de esta convocatoria.

CAPÍTULO III. PROCEDIMIENTO PARA LA VALORACIÓN DE MÉRITOS DE INTEGRANTES DE LISTAS DE ESPERA ORDINARIAS PARA LOS CUERPOS DE PROFESORES DE ENSEÑANZA SECUNDARIA, PROFESORES TÉCNICOS DE FORMACIÓN PROFESIONAL, PROFESORES ESPECIALISTAS EN SECTORES SINGULARES DE FORMACIÓN PROFESIONAL, PROFESORES DE ESCUELAS OFICIALES DE IDIOMAS, PROFESORES DE MÚSICA Y ARTES ESCÉNICAS, PROFESORES DE ARTES PLÁSTICAS Y DISEÑO, MAESTROS DE TALLER DE ARTES PLÁSTICAS Y DISEÑO

**Base LIV. Participantes.**

Podrán participar en este procedimiento las personas integrantes de cualquiera de las listas de espera ordinarias vigentes para el presente curso escolar, de los Cuerpos docentes señalados en el encabezado de este capítulo y hayan perfeccionados nuevos méritos desde el 11 de enero de 2024 hasta la fecha fin del plazo de presentación de solicitudes.

No será necesario participar en este procedimiento, en el caso de que todos los méritos perfeccionados se reconozcan de oficio, de acuerdo con lo establecido en la base XLVIII.

**Base LV. Méritos valorables.**

Se tendrán en cuenta, exclusivamente, los nuevos méritos perfeccionados en el periodo de tiempo señalado en la Base anterior.

El resultado obtenido en el proceso selectivo convocado por la Comunidad Autónoma de Extremadura para el presente año se incorporará de oficio, una vez celebrado el proceso selectivo y publicadas las notas definitivas obtenidas en las pruebas correspondientes.



El resultado de haber participado en oposiciones convocadas en otras Administraciones Educativas se tendrá en cuenta para el curso escolar siguiente a la celebración del proceso selectivo de ingreso recogido en esta Convocatoria.

**Base LVI. Permanencia en las listas de espera.**

De acuerdo con el artículo 4.1 del Decreto 51/2019, las personas integrantes de una o varias listas de cualquier especialidad, de las que una o varias sean objeto de convocatoria de oposiciones por parte de la Consejería de Educación, Ciencia y Formación Profesional, permanecerán en dichas listas siempre que participen, al menos, por una de esas especialidades en el procedimiento selectivo convocado por la Junta de Extremadura o cualquier Administración Educativa. En este último caso, dicho procedimiento deberá celebrarse en este curso escolar. A estos efectos, se considerará compatible la participación condicionada de aspirantes en el proceso selectivo, con la comprobación oportuna por parte de esta Dirección General.

En el supuesto de que la persona integrante opte por la opción prevista en el apartado 1 del artículo 4 del Decreto 51/2019, de 30 de abril, de participar en el procedimiento selectivo convocado por otra Administración Educativa, deberá acreditar ante la Dirección General de Personal Docente su participación en tal procedimiento selectivo antes del 10 de julio del 2025.

Quedarán exentas de cumplir este requisito, aquellas personas que acrediten la concurrencia de fuerza mayor que imposibilite su participación en los citados procesos selectivos.

**TÍTULO V. LISTAS SUPLETORIAS****Base LVII. Sobre las listas de espera supletorias.**

De conformidad con la letra b) del artículo 2.2 y del artículo 22 del Decreto 51/2019, de 30 de abril, se constituirán listas supletorias en cada una de las especialidades incluidas en el anexo I de la presente resolución, que sustituirán a las que estuvieran constituidas tras el procedimiento selectivo de ingreso derivado de la anterior convocatoria.

**Base LVIII. Requisitos para ingresar en listas supletorias.**

Se integrarán o permanecerán en las listas de espera supletorias aquellas personas que, habiendo sido admitidas en el procedimiento de admisión y valoración de méritos y habiendo participado en el proceso selectivo convocado, reúnan los siguientes requisitos específicos:

- a) No sean incluidas en la lista ordinaria por no haber superado la prueba establecida en la convocatoria.
- b) Obtengan, al menos, un 10 por 100 de la puntuación que se haya asignado a la parte 1.A (ejercicio práctico) de la primera prueba de la fase de oposición del procedimiento selectivo para ingreso convocado por la Consejería de Educación, Ciencia y Formación Profesional de la Junta de Extremadura en el año 2025.



- c) Estén en posesión de alguna de las titulaciones, para la especialidad correspondiente, indicadas en la Orden vigente por la que se establecen las titulaciones exigidas para formar parte de las listas de espera de personal docente no universitario de la Comunidad Autónoma de Extremadura.

**Base LIX. Constitución de listas de espera supletorias.**

Al término del proceso selectivo de ingreso, la Dirección General de Personal Docente dictará resolución, que se publicará en el Diario Oficial de Extremadura, aprobando la constitución de listas de espera supletorias en cada una de las especialidades convocadas.

Las personas integrantes de las citadas listas serán ordenadas con arreglo al baremo a que hace referencia el anexo X.

En aplicación de lo previsto en el apartado 2 del anexo del Decreto 51/2019, se modificará de oficio el apartado 2) del baremo, referido al resultado obtenido en el proceso selectivo de ingreso convocado por la presente Resolución.

El hecho de formar parte de las listas supletorias no generará ningún derecho a inclusión en las listas de espera ordinarias.

Contra la resolución por la que se apruebe la constitución de las listas de espera supletorias, las personas interesadas podrán interponer recurso potestativo de reposición en el plazo de un mes ante la Dirección General de Personal Docente, de conformidad con lo dispuesto en los artículos 123 y 124 de la Ley 39/2015, de 1 de octubre, del Procedimiento Administrativo Común de las Administraciones Públicas.

Contra la presente resolución, que pone fin a la vía administrativa, las personas interesadas podrán interponer, potestativamente, recurso de reposición ante la Dirección General de Personal Docente en el plazo de un mes a contar desde el día siguiente al de su publicación, conforme a lo establecido en los artículos 123 y 124 de la Ley 39/2015, de 1 de octubre, del Procedimiento Administrativo Común de las Administraciones Públicas y en el artículo 102 de la Ley 1/2002, de 28 de febrero, del Gobierno y de la Administración de la Comunidad Autónoma de Extremadura, o bien interponer directamente en el plazo de dos meses a contar desde el día siguiente al de su publicación, recurso contencioso-administrativo ante el Juzgado de lo Contencioso-administrativo del domicilio del demandante o el correspondiente a la sede de este órgano administrativo, conforme a lo establecido en los artículos 10.1.a), 14 y 46.1 de la Ley 29/1998, de 13 de julio, reguladora de la Jurisdicción Contencioso-administrativa, así como cualquier otro recurso que estime procedente.



En caso de interponer recurso de reposición, no se podrá impugnar en vía contencioso-administrativa la presente resolución, hasta que se haya resuelto expresamente o se haya producido la desestimación presunta de aquel.

Mérida, 14 de marzo de 2025.

El Director General de Personal  
Docente,

PD, Resolución de 9 de agosto de 2023  
(DOE n.º 156, de 14 de agosto),

DAVID MORENO REGO

**ANEXO I. DISTRIBUCIÓN DE PLAZAS POR ESPECIALIDADES Y TURNOS**

1 = Libre.

2 = Reserva para personas con discapacidad.

3 = Acceso a cuerpo docente de grupo superior.

4 = Acceso a cuerpos docentes de grupo superior por la reserva para personas con discapacidad.

<b>CUERPO DE PROFESORES DE SECUNDARIA (590)</b>						
<b>Especialidad</b>		<b>Acceso</b>				<b>Total</b>
		<b>1</b>	<b>2</b>	<b>3</b>	<b>4</b>	
001	Filosofía	13	2	1	0	16
004	Lengua Castellana y Literatura	28	2	2	1	33
005	Geografía e Historia	23	3	2	0	28
006	Matemáticas	21	2	1	0	24
007	Física y Química	11	1	1	0	13
008	Biología y Geología	20	2	1	0	23
009	Dibujo	19	2	1	0	22
011	Inglés	21	2	2	1	26
018	Orientación Educativa	13	2	3	1	19
019	Tecnología	18	2	1	1	22
107	Informática	9	1	0	0	10
125	Sistemas Electrotécnicos y Automáticos	9	1	0	0	10
206	Instalaciones Electrotécnicas	10	1	0	0	11
227	Sistemas y Aplicaciones Informáticas	5	0	0	0	5
<b>Total</b>		<b>220</b>	<b>23</b>	<b>15</b>	<b>4</b>	<b>262</b>

<b>CUERPO DE PROFESORES ESPECIALISTAS SECTORES SINGULARES DE FP (598)</b>						
<b>Especialidad</b>		<b>Acceso</b>				<b>Total</b>
		<b>1</b>	<b>2</b>	<b>3</b>	<b>4</b>	
001	Cocina y Pastelería	6	1	0	0	7
004	Mantenimiento de Vehículos	10	0	0	0	10
<b>Total</b>		<b>16</b>	<b>1</b>	<b>0</b>	<b>0</b>	<b>17</b>

**ANEXO II. DISTRIBUCIÓN DE ESPECIALIDADES POR PROVINCIA DE EXAMEN**

<b>BADAJOS</b>		<b>CÁCERES</b>	
<b>ESPECIALIDAD</b>	<b>CÓDIGO</b>	<b>ESPECIALIDAD</b>	<b>CÓDIGO</b>
Filosofía	001	Geografía e Historia	005
Lengua Castellana y Literatura	004	Matemáticas	006
Física y Química	007	Inglés	011
Biología y Geología	008	Informática	107
Dibujo	009	Sistemas y Aplicaciones Informáticas	227
Orientación Educativa	018		
Tecnología	019		
Sistemas Electrotécnicos y Automáticos	125		
Instalaciones Electrotécnicas	206		

<b>BADAJOS</b>		<b>CÁCERES</b>	
<b>ESPECIALIDAD</b>	<b>CÓDIGO</b>	<b>ESPECIALIDAD</b>	<b>CÓDIGO</b>
Cocina y Pastelería*	001	Mantenimiento de Vehículos	004

\*Las pruebas de la especialidad "598-001 Cocina y Pastelería" ubicadas en la provincia de Badajoz se desarrollarán en su totalidad en la localidad de Mérida.





### ANEXO III. REQUISITOS DE TITULACIÓN PARA EL PROCESO SELECTIVO DE INGRESO

#### **(590) Cuerpo de Profesores de Enseñanza Secundaria.**

- a) Estar en posesión o reunir las condiciones para que le sea expedido alguno de los títulos de doctorado, licenciatura, ingeniería, arquitectura, o título de grado correspondiente.

De conformidad con la disposición adicional única, apartado I, del Reglamento aprobado por el Real Decreto 276/2007, de 23 de febrero, podrán ser admitidas aquellas personas quienes, aun careciendo de la titulación exigida con carácter general, estén en posesión de alguna titulación de diplomatura universitaria, arquitectura o ingeniería técnicas para las siguientes especialidades:

- 019 - Tecnología.
- 107 - Informática.
- 125 - Sistemas Electrotécnicos y Automáticos.
- 206 - Instalaciones Electrotécnicas.
- 227 - Sistemas y Aplicaciones Informáticas.

- b) Estar en posesión de la formación pedagógica y didáctica a la que se refiere el artículo

100.2 de la Ley Orgánica 2/2006, de 3 de mayo, de Educación. Con carácter general, cumplirá este requisito quien se encuentre en posesión del título oficial de Máster universitario que habilita para el ejercicio de las profesiones reguladas de profesor de enseñanza secundaria obligatoria y bachillerato, formación profesional y escuelas oficiales de idiomas, con independencia de la especialidad que figure en dicho título.

Están dispensadas de la posesión del citado título oficial de Máster universitario las personas que acrediten haber obtenido con anterioridad al 1 de octubre de 2009, algunos de los siguientes requisitos:

- Estar en posesión del Título Profesional de Especialización Didáctica, del Certificado de Cualificación Pedagógica o del Certificado de Aptitud Pedagógica.
- Estar en posesión del título de Maestro, Diplomatura en Educación General Básica, Maestro en Enseñanza Primaria o de un título de Licenciatura en Pedagogía o Psicopedagogía.
- Estar en posesión de cualquier otro título de Licenciatura u otra titulación declarada equivalente al mismo que incluya formación pedagógica y didáctica. Este último supuesto deberá acreditarse con un certificado del Rector/a de la Universidad que haya expedido el título. En este certificado tendrá que constar que se haya superado un mínimo de 60 créditos relacionados con la formación pedagógica y didáctica que le aportan las competencias y conocimientos requeridos por la Ley Orgánica 2/2006, de 3 de mayo, de Educación.
- Acreditar que en esa fecha estaban cursando enseñanzas conducentes a la obtención de los títulos de Licenciatura en Pedagogía o Psicopedagogía, y tuvieran cursados 180 créditos de estas enseñanzas.
- Haber impartido docencia durante dos cursos académicos completos o, en su defecto, doce meses en periodos continuos o discontinuos, en centros públicos o privados de enseñanza reglada debidamente autorizados, en los niveles y enseñanzas cuyas especialidades docentes se regulan en el Real Decreto 1834/2008, de 8 de noviembre.

#### **598 - Cuerpo de Profesores Especialistas en Sectores Singulares de Formación Profesional**

- a) Estar en posesión de la titulación de Diplomatura, Arquitectura Técnica, Ingeniería Técnica o el título de Grado, Licenciatura, Ingeniería y Arquitectura correspondiente u otros títulos de Técnico Superior de Formación Profesional declarados equivalentes, a efectos de docencia.



De conformidad con la disposición adicional única, apartado 2, del Reglamento aprobado por el Real Decreto 276/2007, de 23 de febrero, podrán ser admitidos en las siguientes especialidades quienes, aun careciendo de la titulación exigida con carácter general, estén en posesión de alguna titulación de Técnico Superior de la familia profesional o familias profesionales para cuya titulación tenga atribución docente la especialidad por la que se concursa.

- 001 - Cocina y Pastelería
- 004 - Mantenimiento de Vehículos

Los títulos declarados equivalentes a Técnico Superior a efectos académicos y profesionales serán también equivalentes a efectos de docencia.

b) Estar en posesión de la formación pedagógica y didáctica a la que se refiere el artículo

100.2 de la Ley Orgánica 2/2006, de 3 de mayo, de Educación. Con carácter general, cumplirá este requisito quien se encuentre en posesión del título oficial de Máster universitario que habilita para el ejercicio de las profesiones reguladas de profesor de enseñanza secundaria obligatoria y bachillerato, formación profesional y escuelas oficiales de idiomas, con independencia de la especialidad que figure en dicho título.

Están dispensadas de la posesión del citado título oficial de Máster universitario las personas que acrediten haber obtenido con anterioridad al 1 de octubre de 2009, algunos de los siguientes requisitos:

- Estar en posesión del Título Profesional de Especialización Didáctica, del Certificado de Cualificación Pedagógica o del Certificado de Aptitud Pedagógica.
- Estar en posesión del título de Maestro, Diplomatura en Educación General Básica, Maestro en Enseñanza Primaria o de un título de Licenciatura en Pedagogía o Psicopedagogía.
- Estar en posesión de cualquier otro título de Licenciatura u otra titulación declarada equivalente al mismo que incluya formación pedagógica y didáctica. Este último supuesto deberá acreditarse con un certificado del Rector/a de la Universidad que haya expedido el título. En este certificado tendrá que constar que se haya superado un mínimo de 60 créditos relacionados con la formación pedagógica y didáctica que le aportan las competencias y conocimientos requeridos por la Ley Orgánica 2/2006, de 3 de mayo, de Educación.
- Acreditar que en esa fecha estaban cursando enseñanzas conducentes a la obtención de los títulos de Licenciatura en Pedagogía o Psicopedagogía, y tuvieran cursados 180 créditos de estas enseñanzas.
- Haber impartido docencia durante dos cursos académicos completos o, en su defecto, doce meses en periodos continuos o discontinuos, en centros públicos o privados de enseñanza reglada debidamente autorizados, en los niveles y enseñanzas cuyas especialidades docentes se regulan en el Real Decreto 1834/2008, de 8 de noviembre.

c) Aquellas personas que por razones derivadas de su titulación no puedan obtener el título de Máster universitario indicado en el apartado b) y posean una titulación declarada equivalente a efectos de docencia, deberán acreditar su formación pedagógica y didáctica mediante el certificado oficial regulado en la Orden EDU/2645/2011, de 23 de septiembre (Boletín Oficial del Estado de 5 de octubre), modificada por la Orden ECD/1058/2013, de 7 de junio (Boletín Oficial del Estado de 12 de junio). Tendrán reconocido este requisito de formación pedagógica y didáctica al que se refieren las citadas Órdenes, quienes acrediten que, con anterioridad al 1 de septiembre de 2014, han impartido docencia durante dos cursos académicos completos o, en su defecto, doce meses en periodos continuos o discontinuos, en centros públicos o privados de enseñanza reglada debidamente autorizados, en los niveles correspondientes.



## ANEXO IV. TEMARIOS

En estos procedimientos selectivos serán de aplicación los temarios que indica la Orden ECD/191/2012, de 6 de febrero, por la que se regulan los temarios que han de regir en los procedimientos de ingreso, acceso y adquisición de nuevas especialidades en los cuerpos docentes establecidos en la Ley Orgánica 2/2006, de 3 de mayo de Educación (Boletín Oficial del Estado, número 32, de 7 de febrero) y que se expresan a continuación:

### **590 - Cuerpo de Profesores de Enseñanza Secundaria**

Los temarios comunes serán los establecidos en el Anexo III de la Orden de 9 de septiembre de 1993, por la que se aprueban los temarios que han de regir en los procedimientos de ingreso, adquisición de nuevas especialidades y movilidad para determinadas especialidades de los Cuerpos de Maestros, Profesores de Enseñanza Secundaria y Profesores de Escuelas Oficiales de Idiomas, regulados por el Real Decreto 850/1993, de 4 de junio, en lo que corresponde a las especialidades del Cuerpo de Profesores de Enseñanza Secundaria (Boletín Oficial del Estado, número 226, de 21 de septiembre).

Los temarios del Cuerpo de Profesorado de Enseñanzas Secundarias de las Especialidades de Formación Profesional Específica serán los contemplados en el Anexo I de la Orden de 1 de febrero de 1996, por la que se aprueban los temarios que han de regir en los procedimientos de ingreso, adquisición de nuevas especialidades y movilidad para determinadas especialidades de los Cuerpos de Profesores de Enseñanza Secundaria y Profesores Técnicos de Formación Profesional (Boletín Oficial del Estado, número 226, de 21 de septiembre).

Según la disposición transitoria séptima del Real Decreto 276/2007, de 23 de febrero, hasta tanto se aprueben los temarios definitivos que corresponden a los diferentes cuerpos y especialidades subsistirán los temarios actualmente vigentes para aquellas especialidades del Cuerpo a extinguir de Profesores Técnicos de Formación Profesional, que se integran en el Cuerpo de Profesores de Enseñanza Secundaria y para las especialidades que pasan a formar parte del Cuerpo de Profesores Especialistas en Sectores Singulares de Formación Profesional.

### **598 - Cuerpo de Profesores Especialistas en Sectores Singulares de Formación Profesional:**

Según la disposición transitoria séptima del Real Decreto 276/2007, de 23 de febrero, hasta tanto se aprueben los temarios definitivos que corresponden a los diferentes cuerpos y especialidades subsistirán los temarios actualmente vigentes para aquellas especialidades del Cuerpo a extinguir de Profesores Técnicos de Formación Profesional, que se integran en el Cuerpo de Profesores de Enseñanza Secundaria y para las especialidades que pasan a formar parte del Cuerpo de Profesores Especialistas en Sectores Singulares de Formación Profesional.

Los temarios establecidos en los Anexos II de la Orden de 1 de febrero de 1996, por la que se aprueban los temarios que han de regir en los procedimientos de ingreso, adquisición de nuevas especialidades y movilidad para determinadas especialidades de los Cuerpos de Profesores de Enseñanza Secundaria y Profesores Técnicos de Formación Profesional (Boletín Oficial del Estado, número 226, de 21 de septiembre).



## ANEXO V. CONCRECIONES SOBRE EL DESARROLLO DE LAS PRUEBAS

En todas las pruebas es imprescindible el correcto uso ortográfico, tanto en pruebas escritas como en el documento de programación y en el guion de la prueba 2.B, se penalizará como se indica a continuación.

Se descontará:

0.5 puntos por una falta de ortografía	5 puntos por seis faltas de ortografía.
1 punto por dos faltas de ortografía	6 puntos por siete faltas de ortografía.
2 puntos por tres faltas de ortografía	7 puntos por ocho faltas de ortografía.
3 puntos por cuatro faltas de ortografía	8 puntos por nueve faltas de ortografía
4 puntos por cinco faltas de ortografía	9 puntos por diez o más faltas de ortografía

La repetición de la misma falta se considerará como una sola.

Cada tres errores de acentuación gráfica se contabilizarán como una falta de ortografía.

La penalización por faltas de ortografía se aplicará a la nota final de la prueba correspondiente, especificando en observaciones del acta de evaluación de aspirantes los errores ortográficos que motivan dicha penalización.

En el caso de las especialidades de lenguas extranjeras o especialidades en las que elementos en otras lenguas formen parte del contenido evaluable de las pruebas escritas, las comisiones de selección podrán publicar las concreciones que consideren necesarias referidas a la ortografía.

### PRIMERA PRUEBA

#### 1. EJERCICIO PRÁCTICO (PARTE I.A)

Las Comisiones de selección determinarán el medio más apropiado para la realización del ejercicio práctico, que podrá ser por escrito para los distintos ejercicios, supuestos, pruebas o cuestiones en que consista, atendiendo a la disponibilidad de tiempos y de espacios.

En todas las especialidades se incluirá, además de lo definido a continuación para cada una de ellas al objeto de comprobar de forma práctica la formación científica, un apartado que permita mostrar el dominio de las habilidades técnicas correspondientes a la especialidad. Este apartado podrá estar relacionado directamente con el caso o casos propuestos, teniendo que realizar una justificación didáctica de los contenidos del ejercicio planteado en una o varias materias/módulo profesional, si procede, o la resolución de una situación de aula concreta referida a una materia/módulo profesional con atribución docente en la especialidad.

El Tribunal podrá valorar, además del resultado correcto, el procedimiento seguido en la resolución de los ejercicios, el nivel de aprovechamiento de los materiales, la selección y utilización diestra de equipos, útiles y herramientas, el nivel de destreza, la idoneidad de las técnicas aplicadas y la aplicación de la normativa vigente. Asimismo, será tenido en cuenta el cumplimiento durante todo el proceso de las condiciones óptimas de seguridad e higiene.

Las comisiones de selección, en caso necesario, darán a conocer con suficiente antelación en el portal PROFEX los medios técnicos necesarios para la realización de los ejercicios que componen la Parte I.A.

#### **590 - Cuerpo de Profesores de Enseñanza Secundaria**

##### **590 001 - Filosofía**

- A partir de textos filosóficos, pertenecientes a obras representativas de diferentes autorías o corrientes incluidas en el temario, se plantearán cuestiones relacionadas con su contenido, estructura y comentario crítico.

**590 004 - Lengua Castellana y Literatura**

– A partir de textos literarios (pertenecientes a una obra o de autoría representativa incluida en el temario), o de textos no literarios, se seleccionarán cuestiones referidas a los diferentes niveles del texto (pragmático, semántico, morfosintáctico o fonológico), en función de su relevancia para el significado global del mismo.

**590 005 - Geografía e Historia**

– Cuestiones acordes con los procedimientos del área y las materias propias de la especialidad, planteadas a partir de documentos de distinto tipo (escritos, iconográficos, mapas, gráficos o estadísticos).

**590 006 - Matemáticas**

– Resolución de problemas en los que se planteen cuestiones relativas a la aplicación y utilización de los conceptos y procedimientos correspondientes.

– Utilización de distintas estrategias para su resolución.

**590 007 - Física y Química**

– Resolución de problemas abiertos en los que se plantearán cuestiones sobre aplicación de conceptos, leyes y teorías científicas.

– Utilización de procedimientos de trabajo científico.

– Descripción de técnicas experimentales.

**590 008 - Biología y Geología:**

– Resolución de problemas en los que se plantearán cuestiones sobre aplicación de conceptos, leyes y teorías científicas.

– Interpretación de mapas y cortes geológicos.

– Clasificación de ejemplares naturales con la ayuda de Claves taxonómicas.

– Reconocimiento sin claves de ejemplares naturales.

**590 009 - Dibujo**

– Resolución de problemas y/o ejercicios de aplicación en relación con el temario.

– Ejercicios sobre un soporte plano a partir de una misma forma o modelo variando su apariencia o el contexto en función de diferentes intenciones, funcionales o lúdicas, que serán determinadas por el Tribunal para cada uno de los ejercicios.

– Se deberá atender a conceptos estructurales (dimensión, ritmo, modulación, equilibrio...), y expresivos (cromáticos, lumínicos...), seleccionando las técnicas y procedimientos más adecuados para cada propuesta.

– Realización de un plano de taller con perspectiva y normas a determinar por el Tribunal. El Tribunal tendrá en cuenta no sólo el producto final sino también los esquemas preliminares que han llevado a la solución.

**590 011 - Inglés**

– Cuestiones acordes con los procedimientos del área sobre aspectos lingüísticos, literarios o socioculturales, a partir de un texto en prosa del siglo XX o XXI (novela, ensayo o artículo periodístico).

**590 018 - Orientación Educativa**

– Cuestiones relativas a los diferentes tipos de intervención que ha de realizar el profesorado de la especialidad en un centro escolar o en un equipo de orientación educativa y psicopedagógico, correspondientes a alguno de los ámbitos siguientes: Apoyo al proceso de enseñanza y aprendizaje, orientación académica y profesional o apoyo al Plan de Acción Tutorial.

**590 019 - Tecnología**

- Resolución de problemas y/o ejercicios de aplicación en relación con el temario. El tribunal decidirá sobre la ejecución de ejercicios en el Aula-Taller.
- Explotación didáctica de un proyecto (como respuesta a un problema) o del análisis de un objeto o sistema técnico planteado.

**590 107 – Informática**

- Diseño de aplicaciones informáticas que cumplan ciertos requisitos dados sobre: Estructuras de datos; descripción de programas; interfaces de E/S; comportamiento, procedimientos de uso.
- Desarrollo, mantenimiento y verificación de programas de lenguajes de programación.
- Utilización de lenguajes y utilidades de sistemas gestores de base de datos relacionales para la definición, manipulación o administración de datos.
- Manejo de utilidades para verificar o configurar sistemas informáticos.
- Manejo de funciones primitivas del “software” de base. Implementación de procedimientos para la configuración o explotación del sistema.
- Diseño de sistemas de red.
- Realización de funciones de explotación y administración en un sistema de red local.

**590 125 - Sistemas Electrotécnicos y Automáticos**

- Configuración de sistemas de regulación con un número limitado de lazos.
- Elaboración de especificaciones de cuadernos de carga. Cálculos. Selección de tecnologías, equipos y dispositivos.
- Montaje, conexionado y puesta a punto de una instalación eléctrica doméstica y/o industrial.
- Realización del montaje de automatismos simples con tecnologías neumática y electroneumática, e/o hidráulica y electrohidráulica.
- Realización y puesta en marcha de un automatismo simple gobernado por un autómata programable, elaborando el programa de control adecuado.
- Diagnóstico y localización de averías en instalaciones con el equipo de medida adecuado, restableciendo el funcionamiento.

**590 206 - Instalaciones electrotécnicas**

- Configuración y cálculo de instalaciones electrotécnicas, documentando el proceso.
- Construcción, a partir de los planos del proyecto, de instalaciones electrotécnicas.
- Diagnóstico y localización de averías en instalaciones electrotécnicas y en sistemas de regulación de motores de corriente continua y corriente alterna, identificación de los síntomas, explicación de las posibles causas, realización de un plan de intervención para la reparación y puesta en marcha de la instalación.
- Mantenimiento de máquinas rotativas y construcción de máquinas estáticas.
- Programación de autómatas programables.
- Instalación de entornos microinformáticos con sus periféricos básicos.
- Operación del sistema operativo y programas de un equipo informático.
- Análisis y/o desarrollo de sistemas de control secuencial.

**590 227 - Sistemas y aplicaciones informáticas**

- Interpretación de información contenida en documentación técnica relativa a equipos y características. Configuración de componentes “hardware”. Elección de componentes por su compatibilidad.



- Manejo e interpretación de información contenida en la documentación de aplicaciones y entornos de desarrollo.
- Instalación, configuración, manejo de funciones y gestión de recursos en un sistema operativo monousuario.
- Instalación, configuración, manejo de funciones y gestión de recursos en un sistema operativo multiusuario.
- Instalación, configuración, administración y explotación de un sistema de red de área local.
- Desarrollo, mantenimiento y verificación de programas en lenguajes con programación estructurada. Gestión de estructuras de datos internos. Ficheros. Bases de datos relacionales.
- Diseño y realización de interfaces de usuario. Herramientas multimedia.
- Desarrollo, mantenimiento y verificación de programas en un lenguaje de programación orientado a entornos gráficos. Ficheros. Bases de datos relacionales.

### **598 - Cuerpo de Profesores en Sectores Singulares de Formación Profesional**

#### **598 001 - Cocina y Pastelería**

- Realización completa de un plato, a partir de una determinada materia prima básica, presentando al Tribunal previamente y por escrito, los procesos de trabajo que se van a llevar a cabo.
- Realización de un proceso análogo para una elaboración pastelero-repostera o de panadería.
- Propuesta de menús para casos específicos.
- Realización de operaciones de servicio en diversas modalidades.

Se valorará el nivel de aprovechamiento de las materias primas, la selección y utilización diestra de equipos, útiles y herramientas, la idoneidad de las técnicas culinarias aplicadas, la presentación, el planteamiento de alternativas a la elaboración, la justificación de los lugares de almacenamiento y conservación, así como la aplicación de la normativa vigente.

#### **598 004 - Mantenimiento de Vehículos**

- Selección e interpretación de documentación técnica relacionada con la constitución y funcionamiento de los productos, elementos, conjuntos o sistemas implicados.
- Medida y comprobación de parámetros y su contraste con los valores determinados por el fabricante.
- Realización de operaciones de desmontaje y/o montaje de elementos o conjuntos pertenecientes al vehículo.
- Puesta a punto y ajuste de sistemas del vehículo.
- Detección y reparación de averías y desperfectos provocados en el vehículo.
- Resolución por escrito de problemas de carácter científico/tecnológico relacionados con el temario.

## **2. DESARROLLO DEL TEMA ESCRITO (PARTE I.B)**

Se atenderá a lo especificado en el apartado Prueba I.B) Desarrollo del tema escrito de la BASE XXVIII de la convocatoria.

### **SEGUNDA PRUEBA**

#### **1. PROGRAMACIÓN DIDÁCTICA (PARTE 2.A)**

##### **1.1. Características de la Programación Didáctica**

- a) Hará referencia al currículo vigente de una materia o módulo profesional relacionado con la especialidad por la que se participa, los elementos que contendrá la programación vendrán marcados por el currículo en vigor para el vigente curso según la disposición final quinta de la Ley Orgánica 3/2020, de 29 de diciembre, por la que se modifica la Ley Orgánica 2/2006, de 3 de mayo, de Educación. La programación deberá concretarse en un mínimo de 12 unidades que deberán ir numeradas.



- b) En las especialidades de Orientación Educativa del Cuerpo de Profesores de Enseñanza Secundaria, se podrá elegir entre presentar la programación de un Departamento de Orientación en un Instituto de Enseñanza Secundaria o el Plan General de Actuación de un Equipo de Orientación Educativa y Psicopedagógica que deberán concretarse en mínimo de 12 unidades (intervenciones) que deberán ir numeradas.
- c) En las especialidades propias de la Formación Profesional tanto del Cuerpo de Profesores de Enseñanza Secundaria como del Cuerpo de Profesores Especialistas en Sectores Singulares de Formación Profesional la programación estará referida a uno de los módulos de los ciclos formativos en el que tenga atribución docente la especialidad a la que se opta en la familia profesional correspondiente. No podrá referirse al módulo de formación en centros de trabajo (FCT). La programación deberá concretarse en un mínimo de 12 unidades de trabajo que deberán ir numeradas.

### 1.2. Penalizaciones asociadas a la Programación Didáctica

Además de las siguientes penalizaciones, la Comisión de Selección tendrá la facultad de definir otras infracciones y/o deficiencias que la Programación Didáctica contenga y que no hayan sido concretadas en este listado.

PENALIZACIONES	
Existen indicios de copia y/o plagio.	10 puntos
Se presenta total o parcialmente en formato diferente a tamaño A4.	10 puntos
No se refiere/adecua al currículo vigente del área, materia o módulo relacionados con la especialidad por la que se participa.	10 puntos
Documento o partes impresas a 2 caras.	10 puntos
No corresponde al curso escolar especificado en la convocatoria.	10 puntos
En la portada no aparece curso escolar al que hace referencia la programación.	2 puntos
No contiene al menos 12 situaciones de aprendizaje / unidades de trabajo.	2 puntos
No existe índice* con las unidades numeradas. <i>*El índice de las unidades podrá aparecer en cualquier parte del documento.</i>	2 puntos
El nombre y apellidos de la persona aspirante no aparecen en todas las hojas (también debe aparecer en la portada).	2 puntos
No figura alguno de los elementos exigidos en el currículo vigente del área, materia o módulos relacionados con la especialidad por la que se participa.	2 puntos <i>por cada uno de los elementos que no aparezca</i>
Las páginas no están numeradas.	1 punto
La última hoja no está firmada.	1 punto
No se guarda el formato exigido referido a interlineado, tipo y tamaño de letra en cualquier texto del documento.	0,5 puntos <i>por página</i>

#### Otras consideraciones:

- Todas las penalizaciones son acumulativas.
- En Programaciones Didácticas que rebasen la extensión de 60 folios el tribunal únicamente entenderá como parte de esta el contenido de los primeros 60 folios impresos a una cara, obviando el contenido de páginas excedentes.
- Para las penalizaciones referidas al interlineado, tipo de letra y tamaño de la letra queda excluida la portada.
- Las penalizaciones se aplicarán al resultado final (tras la media de todas las calificaciones del tribunal) obtenido por la persona aspirante en la prueba 2.A.





## **2. UNIDAD DIDÁCTICA (PARTE 2.B)**

Para la exposición de la unidad se podrá utilizar un guion o equivalente que deberá ser entregado al Tribunal al término de aquella y que tendrá las siguientes limitaciones:

- Contendrá un máximo de 20 palabras comprensibles para el tribunal.
- No podrá contener referencias concretas de normativa.
- No podrá contener referencias en clave o codificación personalizada.
- No podrá incluir frases enunciadas con sujeto y predicado.
- No se podrá entregar al tribunal para su validación previa a la exposición.

El guion o equivalente no puede tener contenido curricular y debe entregarse al Tribunal al final de la exposición.

El Tribunal velará por que el uso de dicho guion o equivalente se realice en igualdad de condiciones para la totalidad de aspirantes. El incumplimiento de cualquiera de estas limitaciones supondrá la calificación de 0 en la parte relativa a la unidad.

**ANEXO VI. CRITERIOS DE EVALUACIÓN PRUEBAS Y EJERCICIOS FASE DE OPOSICIÓN**

N.º	CRITERIOS ESPECÍFICOS DE EVALUACIÓN -PRUEBA IA-CASO PRÁCTICO	Calificación
1	Demuestra conocimiento en la aplicación de los contenidos y dominio de las técnicas y procedimientos propios de la especialidad definidos en la convocatoria.	8 puntos
2	Desarrolla y justifica la aplicación práctica de las técnicas necesarias para el ejercicio docente.	2 puntos

N.º	CRITERIOS ESPECÍFICOS DE EVALUACIÓN - PRUEBA IB-TEMA	Calificación
1	<b>Conocimiento científico-técnico actualizado del tema</b> <ul style="list-style-type: none"><li>• Demuestra un conocimiento exhaustivo y actualizado del tema, desarrollándolo de manera equilibrada, en función de su relevancia, con claridad y precisión.</li><li>• Contextualiza, si procede, el tema dentro de la normativa y realidad educativa de Extremadura.</li><li>• Domina los conceptos específicos y emplea un vocabulario técnico preciso.</li><li>• Realiza fundamentación pedagógica y didáctica de la importancia de los contenidos del tema desarrollando las referencias legislativas que procedan (1 punto).</li></ul>	6 puntos  *5 puntos en espec. de idioma extranjero.  **6,5 puntos en espec. sin lectura del tema.
2	<b>Estructura, desarrollo y originalidad en el planteamiento del tema</b> <ul style="list-style-type: none"><li>• Estructura el tema mediante introducción, desarrollo de los epígrafes del enunciado, conclusión acorde con el tema.</li><li>• Integra a lo largo del tema fuentes bibliográficas y webgráficas completas y actualizadas relacionadas con el mismo.</li><li>• Desarrolla el tema de forma completa, equilibrada y coherente en todos sus apartados y contenidos.</li><li>• Plantea el tema de una forma original e innovadora.</li></ul>	2 puntos  *2,5 puntos en espec. sin lectura del tema.
3	<b>Presentación, orden y redacción del tema</b> <ul style="list-style-type: none"><li>• Claridad expositiva de las ideas, argumentación, coherencia y orden lógico en la disposición de los apartados.</li><li>• Presentación adecuada y corrección ortográfica, gramatical y sintáctica en la redacción del tema.</li><li>• Propiedad en el uso del lenguaje técnico y riqueza léxica.</li></ul>	1 punto  *1,5 puntos en espec. de idioma extranjero.
4	<b>Lectura del tema</b> <ul style="list-style-type: none"><li>• Lectura con solvencia, fluidez y claridad.</li><li>• Realiza la exposición de forma ordenada, pronuncia con corrección y claridad.</li></ul>	1 punto  *1,5 puntos en espec. de idioma extranjero.  **0 puntos en espec. sin lectura del tema.



N.º	<b>CRITERIOS ESPECÍFICOS DE EVALUACIÓN - PRUEBA 2A- PROGRAMACIÓN</b>	<b>Calificación</b>
1	<b>Justificación y contextualización de la programación didáctica</b> <ul style="list-style-type: none"><li>• La programación didáctica está elaborada según el marco normativo y currículo vigente.</li><li>• Enmarca la programación a la materia/módulo profesional, curso, nivel educativo al que va dirigida, características del alumnado acorde a la realidad del centro y su entorno y parte del Proyecto Educativo de Centro.</li></ul>	1 punto
2	<b>Estructura y concreción de la programación didáctica</b> <ul style="list-style-type: none"><li>• Estructura y desarrolla de forma equilibrada y coherente todos los elementos de la programación.</li><li>• Vincula la programación a la consecución de los objetivos, la adquisición de las competencias y, en el caso de la FP, dentro del Plan Marco de Formación.</li></ul>	1,5 puntos
	<ul style="list-style-type: none"><li>• Realiza una correcta secuenciación de los contenidos/saberes básicos de la programación y ello se refleja en las situaciones de aprendizaje/ unidades de trabajo.</li><li>• Incluye, en su caso, los contenidos de carácter transversal del currículo y los vincula a la propia programación.</li><li>• Recoge los aspectos y recursos necesarios para una educación integral e inclusiva de calidad.</li><li>• Determina la metodología que se desarrollará en la programación didáctica, incorporando enfoques metodológicos adecuados a contextos digitales y recursos variados.</li><li>• Integra a lo largo de la presentación fuentes bibliográficas y webgráficas completas y actualizadas.</li></ul>	3,5 puntos *3 puntos en espec. de idioma extranjero.
	<ul style="list-style-type: none"><li>• Expone los tipos, técnicas e instrumentos de evaluación del proceso enseñanza-aprendizaje y criterios de calificación.</li><li>• Se incluyen las características y diseño de la evaluación inicial en su caso y, en el caso de la FP, se recoge la implicación de la FEOE en la evaluación.</li><li>• Se incluyen indicadores de logro y procedimientos de evaluación y modificación de la programación didáctica.</li></ul>	1.5 puntos
3	<b>Defensa de la programación</b> <ul style="list-style-type: none"><li>• Expone con claridad expositiva y fluidez, corrección lingüística y evidenciando habilidades comunicativas.</li><li>• Emplea con propiedad el lenguaje específico, con un vocabulario técnico preciso y manifiesta riqueza léxica.</li></ul>	1 punto *1,5 puntos en espec. de idioma extranjero.
	<ul style="list-style-type: none"><li>• Responde de manera adecuada a las preguntas o aclaraciones formuladas por el tribunal en relación con lo expuesto.</li></ul>	1,5 puntos



N.º	<b>CRITERIOS ESPECÍFICOS DE EVALUACIÓN - PRUEBA 2B- UNIDAD (SITUACIÓN DE APRENDIZAJE/UNIDAD DE TRABAJO)</b>	Calificación
1	<b>Justificación de la unidad.</b> <ul style="list-style-type: none"><li>• Domina los conceptos específicos de la unidad y los relaciona con el currículo vigente de la materia/ámbito/módulo profesional.</li><li>• Contextualiza la unidad dentro de la normativa vigente de Extremadura que regula las enseñanzas y de la programación didáctica.</li></ul>	1 punto
2	<b>Estructura, concreción y originalidad de la unidad.</b> <ul style="list-style-type: none"><li>• Estructura y desarrolla la unidad de forma equilibrada y coherente entre los elementos de la misma.</li><li>• Demuestra el conocimiento de los objetivos de aprendizaje, los contextualiza y establece su contribución a los desafíos del siglo XXI y la Agenda 2030.</li><li>• Enmarca la unidad al curso, materia/ámbito/módulo profesional, al nivel y características del alumnado, acorde con la realidad del centro y el entorno y, en el caso de la FP, dentro del Plan Marco de Formación.</li></ul>	1 punto
	<ul style="list-style-type: none"><li>• Describe los aprendizajes/objetivos y la finalidad de los mismos que se plantean en la unidad, fija su temporalización y los conecta con los elementos curriculares que recoge la normativa vigente que regula las enseñanzas del puesto por el que se opta.</li><li>• Incorpora la secuencia competencial de la situación de aprendizaje cuyo diseño recoge los aspectos y recursos necesarios para una educación integral e inclusiva de calidad.</li><li>• Relaciona la unidad de trabajo con los resultados de aprendizaje* del módulo profesional incluyendo, en su caso, los del plan individual de la FEOE. *Capacidades terminales en el caso de módulos de títulos LOGSE.</li><li>• Determina la metodología y secuencia de actividades que desarrollará en la unidad.</li><li>• Expone los tipos, técnicas e instrumentos de evaluación del proceso de enseñanza-aprendizaje.</li></ul>	4 puntos *3,5 puntos en espec. de idioma extranjero.
	<ul style="list-style-type: none"><li>• Vincula la unidad con otras materias/ámbitos/módulos e incluye los contenidos transversales que forman parte del aprendizaje de alumnado.</li><li>• Plantea indicadores para evaluar la situación de aprendizaje.</li><li>• Recoge recursos y materiales didácticos variados e integra a lo largo de la presentación fuentes bibliográficas y webgráficas completas y actualizadas.</li><li>• Plantea la unidad de forma original e innovadora.</li></ul>	1,5 puntos
3	<b>Defensa de la unidad de programación</b> <ul style="list-style-type: none"><li>• Expone con claridad expositiva y fluidez, corrección lingüística y evidenciando habilidades comunicativas.</li><li>• Emplea con propiedad el lenguaje específico, con un vocabulario técnico preciso y manifiesta riqueza léxica.</li></ul>	1 punto *1,5 puntos en espec. de idioma extranjero.
	<ul style="list-style-type: none"><li>• Responde de manera adecuada a las preguntas o aclaraciones formuladas por el tribunal en relación con lo expuesto.</li></ul>	1,5 puntos



## ANEXO VII BAREMO DE MÉRITOS PARA PROCESOS SELECTIVOS

No se podrá alcanzar más de 10 puntos por la valoración de méritos. Únicamente serán baremados aquellos méritos perfeccionados hasta la fecha de finalización del plazo de presentación de solicitudes, sin que un mismo mérito pueda ser valorado en más de un apartado o subapartado del baremo.

La documentación justificativa indicada deberá ser aportada durante la cumplimentación de la solicitud de participación de forma electrónica en formato digital (PDF) (Apartado 6.5.2 de la Base V). Posteriormente, las personas seleccionadas deberán proceder a la presentación de dicha documentación mediante originales en formato papel (Apartado 42.1 Base XLII).

Cada solicitante se responsabilizará expresamente de la veracidad de la documentación presentada para la acreditación de los méritos alegados, sin perjuicio de que, en cualquier momento, se puedan requerir los documentos originales de esa documentación para su cotejo. Cualquier diferencia entre el documento original y su copia conllevará la no validez del mérito alegado, sin perjuicio de la posible responsabilidad que pueda derivar.

### 1. Ingreso por el turno libre (Acceso 1) y reserva de discapacidad (Acceso 2).

<b>I. EXPERIENCIA DOCENTE PREVIA (Máximo 5 puntos)</b>		
<b>Méritos</b>	<b>Puntos</b>	<b>Documentos justificativos</b>
<b>1.1. Por cada año de experiencia docente en especialidades del cuerpo al que opta el aspirante, en centros Públicos .....</b> - Por cada mes se sumarán 0,083 puntos.	1,000	Hoja de servicios emitida por órgano competente o, en su defecto, documentos justificativos del nombramiento, prórrogas y cese expedidos por órgano competente en los que conste la fecha exacta de toma de posesión, prórrogas y cese, así como el cuerpo y la especialidad.
<b>1.2 Por cada año de experiencia docente en especialidades de distintos cuerpos al que opta el aspirante, en centros públicos.....</b> - Por cada mes se sumarán 0,041 puntos.	0,500	En el caso de que la docencia se haya desempeñado en el primer ciclo de Educación Infantil, deberá presentarse "Certificado emitido por el órgano competente en gestión de personal de esa Consejería, donde conste la fecha de inicio y fin de la relación laboral, expresando día, mes y año, así como denominación del puesto de trabajo para el que haya sido contratada la persona interesada"
<b>1.3. Por cada año de experiencia docente en especialidades del mismo nivel o etapa educativa que el impartido por el cuerpo al que opta el aspirante, en otros centros .....</b> - Por cada mes se sumarán 0,041 puntos	0,500	Certificación del director del centro con el visto bueno del Servicio de Inspección de Educación, haciendo constar el nivel o etapa educativa impartida, la especialidad y la duración real de los servicios, con las fechas exactas del comienzo y terminación de los mismos, expresando día, mes y año.
<b>1.4. Por cada año de experiencia docente en especialidades de distinto nivel o etapa educativa que el impartido por el cuerpo al que opta el aspirante, en otros centros .....</b> - Por cada mes se sumarán 0,020 puntos.	0,250	En el caso de que la experiencia docente se haya desempeñado



		<p>en el primer ciclo de Educación Infantil, el certificado anterior deberá ir acompañado por el contrato de trabajo correspondiente.</p> <p>En el caso de los servicios prestados en una universidad pública o privada se presentará hoja de servicios, así como un certificado del órgano competente en el que conste que dichos servicios tenían carácter docente.</p>
--	--	---

**DISPOSICIONES COMPLEMENTARIAS DEL APARTADO I. EXPERIENCIA DOCENTE PREVIA.**

- a) No será necesario acreditar la experiencia docente previa en centros públicos del ámbito de la Consejería de Educación, Ciencia y Formación Profesional de la Junta de Extremadura prevista en los apartados 1.1 y 1.2 del Anexo VII
- b) Se entenderá por centros públicos, los centros a que se refiere el Capítulo II del Título IV de la Ley Orgánica 2/2006, de Educación, integrados en la red pública de centros creados y sostenidos por las Administraciones educativas, y no aquellos que dependan de los Ayuntamientos, Diputaciones Provinciales u otras entidades de derecho público.
- c) Únicamente se tendrá en cuenta la experiencia docente en las enseñanzas previstas en la Ley 2/2006, de 3 de mayo, de Educación, con la única excepción de la experiencia docente desarrollada en la universidad, la cual será valorada en el apartado 1.4.
- d) A los efectos de este apartado se tendrá en cuenta un máximo de cinco años, cada uno de los cuales deberá ser valorado en uno solo de los subapartados.
- e) No serán válidas, a efectos de determinar la duración de los servicios prestados, las referencias a curso académico si no se especifica su fecha de comienzo y fin o, en el caso de prestación servicios en los que exista una solución de continuidad, se haga constar que los servicios han sido prestados desde una fecha de inicio hasta el momento de la emisión del certificado de manera ininterrumpida, salvo que se acompañen de una copia de la vida laboral del aspirante.
- f) La experiencia en centros que no se encuentren actualmente en funcionamiento, podrá justificarse mediante un certificado emitido por el Servicio de Inspección, de acuerdo con los datos que obren en la unidad competente.
- g) Cuando la prestación de servicios se haya realizado por periodos inferiores a un mes, se considerará como mes la acumulación de los servicios prestados por periodos de 30 días.
- h) A los efectos de este apartado, no podrán acumularse las puntuaciones cuando los servicios se hayan prestado, simultáneamente, en más de un centro docente o se hayan desempeñado en un mismo centro docente distintas especialidades al mismo tiempo. En estos casos dicha experiencia docente previa se computará en el centro o especialidad más favorable para la persona aspirante.
- i) Para que la docencia ejercida en el primer ciclo de la Educación Infantil en centros docentes de cualquier Comunidad Autónoma, de titularidad pública o privada, sea valorada como experiencia docente en el apartado del baremo correspondiente es imprescindible que la persona interesada haya sido contratada en calidad de “Maestro/a” y que el centro educativo esté debidamente autorizado para impartir este tipo de enseñanza e inscrito en el Registro de Centros Docentes no Universitarios de la Comunidad Autónoma donde se ubique el mismo.



j) No se computarán en ningún caso las colaboraciones, tutorías o becas que puedan haberse realizado con cualquier Universidad si en los nombramientos o contratos suscritos no se acredita el desempeño de funciones o tareas docentes.

k) No será objeto de valoración por este apartado la actividad desempeñada como monitor de actividades formativas complementaria.

l) Los servicios prestados en el extranjero se acreditarán mediante certificados expedidos por los Ministerios de Educación u órgano competente de los respectivos países, en los que deberán constar el tiempo de prestación de servicios, con indicación de la fecha de inicio y cese, el carácter público o privado del centro, el cuerpo o nivel educativo y la especialidad o materia impartida. Cuando no se acredite la materia impartida o la misma no coincida con alguna de las especialidades del cuerpo solicitado, los servicios se entenderán prestados en distinto nivel educativo o cuerpo al que se opta. Dichos certificados deberán presentarse acompañados de traducción oficial.

m) La experiencia docente como profesorado visitante dentro del programa de la acción educativa en el exterior del Ministerio de Educación y Formación Profesional, o dentro del programa de profesores en secciones bilingües de español en centros educativos de Europa central, oriental, Turquía y China del citado Ministerio, se acreditará mediante certificación del órgano competente en la que conste el tipo de centro, la especialidad, el nivel educativo y la duración de los servicios prestados, con indicación de la fecha de inicio y fin del nombramiento.



<b>II. FORMACIÓN ACADÉMICA (Máximo 5 puntos)</b>		
<b>Méritos</b>	<b>Puntos</b>	<b>Documentos justificativos</b>
<p><b>2.1. Expediente académico en el título alegado</b> La nota media del expediente académico del título alegado se valorará, siempre que corresponda con el nivel de titulación exigido con carácter general para ingreso en el cuerpo (Doctor/a, Grado, Licenciatura, Ingeniería o Arquitectura para cuerpos docentes Subgrupo A1 o Diplomatura Universitaria, Ingeniería Técnica o Arquitectura Técnica para Cuerpos docentes Subgrupo A2), del siguiente modo: (nota media – 5) X 0,3</p>	1,500	Certificación académica personal en la que consten las puntuaciones correspondientes a todas las asignaturas y cursos exigidos para la obtención del título alegado, con indicación expresa de la nota media.
<p><b>2.2. Postgrados, Doctorado y premios extraordinarios</b></p> <p>2.2.1. Por el Certificado-Diploma acreditativo de Estudios Avanzados (Real Decreto 778/1998, de 30 de abril) o el Título Oficial de Máster (Real Decreto 822/2021, de 28 de septiembre), Suficiencia investigadora o cualquier otro título equivalente, siempre que no sean requisito para el ingreso en la función pública docente.....</p> <p>2.2.2. Por poseer el título de doctor.....</p> <p>2.2.3. Por haber obtenido premio extraordinario en el doctorado.....</p>	1,000   1,000 0,500	Título alegado, o, en su defecto, certificado de abono de los derechos de expedición del mismo.
<p><b>2.3 Otras titulaciones universitarias de carácter oficial.</b> Las titulaciones universitarias de carácter oficial, en el caso de que no hubieran sido las alegadas como requisito para el ingreso en la función docente, se valorarán de la forma siguiente:</p> <p>2.3.1 Titulaciones de primer ciclo: Por cada Diplomatura, Ingeniería Técnica, Arquitectura Técnica o títulos declarados legalmente equivalentes y por los estudios correspondientes al primer ciclo de una Licenciatura, Arquitectura o Ingeniería..... En el caso de aspirantes a cuerpos de funcionarios docentes Subgrupo A2, no se valorarán por este apartado, en ningún caso, el primer título o estudios de esta naturaleza que presente el aspirante. En el caso de aspirantes a cuerpos de funcionarios docentes Subgrupo A1, no se valorarán por este apartado, en ningún caso, el título o estudios de esta naturaleza que hayan sido necesarios superar para la obtención del primer título de Licenciado, Ingeniero o Arquitecto que presente el aspirante.</p>	1,000	<p>Se presentará tanto del título requerido para el ingreso a la especialidad correspondiente, como del título alegado como mérito:</p> <ul style="list-style-type: none"> <li>- Certificación académica personal, y</li> <li>- El título o, en defecto de este, certificación del abono de los derechos de expedición del título.</li> </ul> <p>No se considerará acreditado correctamente el título alegado cuando no se aporte alguno de los documentos indicados.</p>





<p>2.3.2 Titulaciones de segundo ciclo: Por los estudios correspondientes al segundo ciclo de Licenciaturas, Ingenierías, Arquitecturas o títulos declarados legalmente equivalentes.</p> <p>En el caso de aspirantes a cuerpos de funcionarios docentes Subgrupo AI, no se valorarán por este apartado, en ningún caso, los estudios que hayan sido necesarios superar (primer ciclo, segundo ciclo o, en su caso, enseñanzas complementarias), para la obtención del primer título de Licenciado, Ingeniero o Arquitecto que presente el aspirante.</p> <p><b>2.4. Por titulaciones de enseñanzas de régimen especial y de la formación profesional específica:</b></p> <p>Las titulaciones de las enseñanzas de régimen especial otorgadas por las Escuelas Oficiales de Idiomas, Conservatorios Profesionales y Superiores de Música y Escuelas de Arte, así como las de formación profesional específica, caso de no haber sido las alegadas como requisito para ingreso en la función pública docente o, en su caso, no hayan sido necesarias para la obtención del título alegado, se valorarán de la siguiente forma:</p> <ul style="list-style-type: none"> <li>a) Por cada título Profesional de Música o Danza ..... 0,500</li> <li>b) Por cada Certificado de nivel avanzado o equivalente de Escuelas Oficiales de Idiomas ..... 0,500</li> <li>c) Por cada Título de Técnico Superior de Artes Plásticas y Diseño..... 0,200</li> <li>d) Por cada Título de Técnico Superior de Formación Profesional ..... 0,200</li> <li>e) Por cada título de Técnico Deportivo Superior..... 0,200</li> </ul> <p><b>2.5. Dominio de idiomas extranjeros</b></p> <p>Por aquellos certificados de conocimiento de una lengua extranjera, expedidos por entidades acreditadas conforme a lo que se determine en las convocatorias, que acrediten la competencia lingüística en un idioma extranjero de nivel avanzado C1 o C2, según la clasificación del Marco Común Europeo de Referencia para las Lenguas</p>	<p>1,000</p> <p>0,500</p> <p>0,500</p> <p>0,200</p> <p>0,200</p> <p>0,200</p> <p>0,500</p>	<p>Título alegado o, en su defecto, certificado del abono de los derechos de expedición del mismo.</p> <p>Para los subapartados a), c), d) y e), además de lo anterior, se deberá aportar cualquier documentación que certifique que la vía de acceso a la titulación de ingreso no ha sido ninguna de estas titulaciones.</p> <p>Título correspondiente con el certificado de conocimiento de idiomas extranjeros admitidos por ACLES (Asociación de Centros de Lenguas de Educación Superior)</p>
---	--	---



## DISPOSICIONES COMPLEMENTARIAS DEL APARTADO II. FORMACIÓN ACADÉMICA.

Las titulaciones universitarias de carácter oficial únicamente serán valoradas en el caso de que no hubieran sido alegadas como requisito para el ingreso en la función pública docente o, en su caso, no hayan servido de base para la obtención del título utilizado para el ingreso.

No se valorarán las declaraciones de correspondencia de los títulos oficiales a los niveles del Marco Español de cualificaciones para la Educación Superior, emitidos al amparo de lo dispuesto en el Real Decreto 967/2014, de 21 de noviembre.

Aquellos títulos obtenidos en el extranjero deberán estar homologados o haber sido declarados equivalentes a la titulación y nivel universitario oficial, conforme a lo dispuesto en el apartado 4.2.3 de la base IV de la presente convocatoria.

En los apartados 2.4.b) (Certificado de nivel avanzado o equivalente de Escuelas Oficiales de Idiomas) y 2.5 (Dominio de idiomas extranjeros) podrán ser tenidos en cuenta documentos redactados en idioma distinto al castellano, sin acompañarse de traducción oficial al castellano, siempre que de su lectura se deduzca la validez de los mismos.

### 2.1.- Expediente académico.

- a) Sólo se tendrá en cuenta el expediente académico del título exigido cuando este se corresponda con el nivel de titulación exigido con carácter general para ingreso en el cuerpo (Doctor/a, Licenciatura, Ingeniería, Arquitectura o título de grado correspondiente para cuerpos docente Subgrupo A1, o Diplomatura Universitaria, Ingeniería Técnica, Arquitectura Técnica o título de grado correspondiente para cuerpos docentes subgrupo A2)
- b) En aquellos supuestos en los que no figure como nota media del expediente la expresión numérica concreta, se aplicarán las siguientes equivalencias:

Convalidación	5 puntos (*)
Aprobado o apto	5 puntos
Bien	6 puntos
Notable	7 puntos
Sobresaliente	9 puntos
Matrícula de Honor	10 puntos

\* Salvo el caso de que se aporte certificación en la que se acredite la calificación que dio origen a la convalidación, considerándose en este caso la calificación originaria.

- c) No se valorará ningún expediente en el que no conste la nota media obtenida por la persona aspirante, excepto en aquellos supuestos en los que, junto con la certificación académica personal, se acompañe una certificación emitida por parte del centro en el que se cursaron los estudios que ponga de manifiesto la imposibilidad de calcular la nota media por parte de dicho centro debido al plan de estudios al que corresponde la titulación. En dichos casos, se calculará la nota media sumando las puntuaciones de todas las asignaturas, o su equivalencia anteriormente indicada, y dividiendo el resultado por el número de estas, o, en el caso de estar reflejadas en créditos, sumando los créditos superados, multiplicados cada uno de ellos por el valor de la calificación que corresponda de acuerdo con las equivalencias citadas y dividido por el número de créditos totales. Las calificaciones que tengan la expresión de convalidado/convalidada o apto/apta serán equivalentes a 5 puntos.
- d) No se tomará en consideración para obtener la nota media del expediente académico, las calificaciones correspondientes a materias complementarias, proyectos de fin de carreras técnicas o análogos. En el supuesto de una titulación universitaria de segundo ciclo, será necesario aportar tanto la certificación académica de ésta como la de la titulación de primer ciclo, resultando la nota media del expediente la que resulte de computar las asignaturas de ambas.
- e) Cuando en el expediente académico se haga constar, tanto la calificación literal como la numérica, sólo se tendrá en consideración esta última.
- f) Aquellos personas cuyo título haya sido obtenido en el extranjero, para la valoración de su expediente académico



deberán aportar el SET (Suplemento Europeo al título) y/o certificación expedida por la Administración educativa del país en el que se obtuvo el título en la que se indique la nota media deducida de las calificaciones obtenidas en la carrera y exprese, además, la calificación máxima y mínima que se puede obtener de acuerdo con el sistema académico correspondiente, a efectos de determinar su equivalencia con el sistema de calificación español, y, además, deberá acompañarse de la correspondiente "Declaración de equivalencia de la nota media de expedientes académicos universitarios realizados en centros extranjeros", que podrá obtenerse, conforme a lo dispuesto en la resolución de la Dirección General de Política Universitaria de 21 de marzo de 2016, de forma gratuita en la de la "Sede Electrónica del Ministerio de Educación y Formación Profesional, a través del enlace: <https://www.universidades.gob.es/equivalencia-de-notas-medias-de-estudios-universitarios-realizados-en-centros-extranjeros/>

## **2.2. Postgrados, Doctorado y premios extraordinarios.**

a) Se valorará un único título por cada una de las titulaciones académicas enumeradas en cada uno de los subapartados.

b) En el apartado 2.2.1 se valorarán los títulos oficiales de Máster Universitario regulados en el Real Decreto Real Decreto 822/2021, de 28 de septiembre.

c) En el apartado 2.2.2 se valorará el título de doctor/a siempre que no haya sido alegado como requisito para el ingreso en la función pública docente.

d) No se valorarán por este subapartado los cursos de Posgrado, de Especialización, Experto Universitario ni aquellos otros títulos universitarios no oficiales (títulos propios), que se expidan por las universidades en el uso de su autonomía.

## **2.3. Otras titulaciones de carácter oficial.**

a) Para la valoración del apartado 2.3.1, Titulaciones de primer ciclo, se otorgará 1 punto por cada título de Grado.

b) No serán objeto de valoración los títulos obtenidos íntegramente mediante convalidación.

c) No se entenderá como superación del primer ciclo de una titulación la superación del curso de adaptación.

d) No se valorará como titulación de primer ciclo aquella que haya sido utilizada para la obtención de un título de Grado mediante la realización de un curso de adaptación.

e) No se considerarán como títulos diferentes las distintas especialidades que se asienten en una misma titulación.

f) Las menciones correspondientes a un mismo título de grado no se contabilizarán en ningún caso como títulos de grado independientes.

g) La presentación como mérito de un título de licenciatura, ingeniería o arquitectura distinto al que se alegue como requisito de ingreso, dará lugar exclusivamente al reconocimiento de la puntuación otorgada como titulación de segundo ciclo, excepto que se aporte una certificación académica en la que conste que se han cursado y superado todas las asignaturas correspondientes a su primer ciclo, en cuyo caso se otorgará puntuación en los subapartados 2.3.1 y 2.3.2.

h) Cuando se alegue como mérito la superación de una titulación de doble grado, se otorgará la puntuación que corresponda por cada una de las titulaciones que la componen.

i) Se valorarán por el subapartado 2.3 las titulaciones de Ciencias Eclesiásticas de nivel universitario que hayan sido declaradas equivalente al título de grado o licenciatura.

j) Los títulos superiores de Música, Danza y Arte Dramático, así como las titulaciones superiores de las enseñanzas artísticas se valorarán por el subapartado 2.3.1 en caso de que sean equivalentes al título de grado o por los subapartados 2.3.1 y 2.3.2 en caso de que sean equivalentes al título de licenciatura.

## **2.4. Por titulaciones de enseñanzas de régimen especial y de la formación profesional específica**

a) El nivel avanzado al que se refiere el subapartado 2.4.b) se corresponde con los certificados de Nivel avanzado C1 y Nivel avanzado C2 establecidos en el Real Decreto 1041/2017, de 22 de diciembre (BOE de 23 de diciembre), así

como las equivalencias a los mismos establecidos en su Anexo II, puntuándose en cada idioma un solo certificado, que se corresponderá con el de nivel superior que se acredite.

- b) No se valorarán en ningún caso por este subapartado aquellas titulaciones respecto a las cuales no se acredite que no han sido utilizadas para el acceso a la obtención del título alegado para el ingreso. Para ello deberá aportarse un certificado en el que se indique cuál ha sido la vía de acceso a la titulación alegada como ingreso junto con la documentación acreditativa del título que se alega como mérito para los subapartados 2.4.1, 2.4.3, 2.4.4 y 2.4.5.

### 2.5. Dominio de idiomas extranjeros

- a) En este apartado se valorarán aquellos certificados de conocimiento de idiomas extranjeros admitidos por ACLES (Asociación de Centros de Lenguas de Educación Superior) que acrediten la competencia lingüística en un idioma extranjero de nivel avanzado C1 o C2 según la clasificación del Marco Común Europeo de Referencia para las Lenguas.
- b) Los certificados de nivel avanzado C1 o C2 de un mismo idioma, acreditados de acuerdo con el apartado 2.4 o bien 2.5, se valorarán por una sola vez en uno o en otro apartado.
- c) Asimismo, cuando se presenten en esos apartados para su valoración varios certificados de los diferentes niveles acreditativos de la competencia lingüística en un mismo idioma, se valorará solamente el de nivel superior.

III. OTROS MÉRITOS (Máximo 2 puntos)		
Méritos	Puntos	Documentos Justificativos (*)
<b>3.1. Formación Permanente.</b>		
3.1.1.- Por cada crédito de cursos, seminarios, jornadas, grupos de trabajo o proyectos de formación permanente y perfeccionamiento superados o impartidos como ponente, directamente relacionados con plataformas web de gestión escolar, similares a Rayuela, o sistemas operativos no propietarios. (máximo de 1 punto)	0,050	Formación continua: certificación de la actividad donde conste de modo expreso el número de horas de duración del curso o número de créditos.  Actividades de formación homologadas: se deberá acompañar, necesariamente, la correspondiente diligencia de homologación de la actividad expedida por la correspondiente Administración Educativa.
3.1.2.- Por cada crédito de cursos, seminarios, jornadas, grupos de trabajo o proyectos de formación permanente y perfeccionamiento superados o impartidos como ponente, no valorables en el apartado anterior. (máximo de 1,500 puntos)	0,030	En el caso de los cursos de la Universidad la certificación deberá ser emitida por el órgano competente.

## DISPOSICIONES COMPLEMENTARIAS DEL APARTADO III. OTROS MÉRITOS.

### 3.1. Formación Permanente.

- a) En ningún caso serán valorados por este apartado los cursos o actividades cuya finalidad sea la obtención de un título académico.
- b) Se valorarán los cursos, seminarios, jornadas, grupos de trabajo o proyectos realizados o impartidos como ponente.
- c) No se valorarán las actividades formativas en las que no conste expresamente el número de créditos o de horas. De expresarse el certificado en horas se entenderá que cada 10 horas equivalen a 1 crédito. En el caso de que se presentara algún curso o actividad de formación en créditos ECTS (European Credit



Transfer System) se deberá aportar junto con el certificado correspondiente la equivalencia de dichos créditos en horas según acuerdo de la Universidad o de la Administración educativa de que se trate. De no aportarse dicho certificado, se entenderá que cada crédito ECTS equivale a 25 horas.

d) Sólo se tendrán en cuenta las actividades de formación de las universidades públicas o privadas cuando el certificado esté firmado por el Secretario, Decano, Rector, Vicerrector o Director de Escuela Universitaria, salvo que la persona interesada acredite documentalmente que el órgano firmante es competente para ello.

e) Las actividades de formación de las universidades de verano se valorarán únicamente si han sido auspiciadas por una universidad pública o privada legalmente autorizada. No se tendrán en cuentas las convocadas por Fundaciones, Patronatos..., aunque estén vinculadas con una universidad pública o privada.

f) Cuando las actividades de formación coincidan en el tiempo y no se trate de actividades formativas a distancia, solo se valorará aquella que sea más favorable –en horas- para la persona interesada.



**2. Baremo para la valoración de méritos en el procedimiento para acceso a otros cuerpos de grupo de clasificación superior y para el citado acceso por la reserva de discapacidad (accesos 3 y 4).**

La puntuación máxima no podrá superar 10 puntos.

<b>I. EXPERIENCIA DOCENTE (Máximo 5,5 puntos)</b>		
<b>Méritos</b>	<b>Puntos</b>	<b>Documentación Justificativa</b>
<p><b>I.1. Antigüedad.</b> Por cada año de servicios efectivos prestados como personal funcionario de carrera del Cuerpo desde el que se aspira al acceso (Máximo 4 puntos):</p> <p>0,041 puntos por mes</p> <p>En el caso de personal funcionario que participe en el procedimiento de acceso a cuerpos docentes incluidos en un grupo de clasificación superior sólo se valorarán por este subapartado los años como personal funcionario de carrera prestados en el cuerpo desde el que se aspira al acceso que sobrepasen los seis exigidos como requisito.</p>	0,500	Hoja de servicio emitida por órgano competente o, en su defecto, documentos justificativos expedidos por órgano competente.
<p><b>I.2. Desempeño de funciones específicas</b> (Máximo 2,500 puntos)</p> <p>I.2.1. Desempeño de las siguientes funciones:</p> <p>a) Por cada año ocupando la Dirección en Centros de E.G.B. y/o Primaria, Institutos de Enseñanza Secundaria, Bachillerato Unificado Polivalente, Formación Profesional, Escuelas de Artes Aplicadas y Oficios Artísticos, Centros de Profesores, Profesorado delegado en Secciones de Formación Profesional o Jefatura de Estudios en Extensiones de Bachillerato.</p> <p>b) Por cada año ocupando la Jefatura de Estudios o Secretaría en Centros de E.G.B. y/o Primaria, Instituto de Enseñanza Secundaria, Bachillerato Unificado Polivalente, Formación Profesional, Escuelas de Artes Aplicadas y Oficios Artísticos.</p> <p>c) Por cada año ocupando Vicedirección o Vicesecretaría en alguno de los Centros a que se refiere el apartado anterior.</p> <p>I.2.2..Por cada año de desempeño de puestos del Cuerpo de Inspectores de Educación</p> <p>I.2.3 Exclusivamente para el acceso a la especialidad de Orientación Educativa, por cada año en puestos de orientación.</p>	0,250  0,200  0,100  0,100  0,200	Documento justificativo del nombramiento, en el que conste fecha de la toma de posesión y cese o, en su caso, continuidad en el cargo.

**DISPOSICIONES COMPLEMENTARIAS DEL APARTADO I. EXPERIENCIA DOCENTE**

No será necesario acreditar los méritos valorables en este apartado que se hayan desarrollado en la Consejería de Educación, Ciencia y Formación Profesional de la Junta de Extremadura.

<b>II. CURSOS DE FORMACIÓN Y PERFECCIONAMIENTO SUPERADOS (Máximo tres puntos)</b>		
<b>Méritos</b>	<b>Puntos</b>	<b>Documentación Justificativa</b>
Por cada crédito de Cursos, seminarios, jornadas, grupos de trabajo o proyectos de formación en centros, superados o impartidos como ponente o como asistente, convocados por las Administraciones Educativas, las Universidades, o las instituciones sin ánimo de lucro que tengan firmados convenios de colaboración con la Administración Educativa relacionado con la especialidad a la que se opta o con la organización escolar, las nuevas tecnologías aplicadas a la educación, la didáctica, la psicopedagogía y la sociología de la educación.	0,100	<p>En el caso de la formación continua, certificación de la actividad donde conste de modo expreso el número de horas de duración del curso o número de créditos.</p> <p>En el caso de las actividades de formación homologadas, se deberá acompañar, necesariamente, la correspondiente diligencia de homologación de la actividad expedida por la correspondiente Administración Educativas.</p> <p>En el caso de los cursos de la Universidad la certificación deberá ser emitida por el órgano competente.</p>

**DISPOSICIONES COMPLEMENTARIAS DEL APARTADO II: CURSOS DE FORMACIÓN Y PERFECCIONAMIENTO SUPERADOS**

- a) En ningún caso serán valorados por este apartado los cursos o actividades cuya finalidad sea la obtención de un título académico.
- b) De expresarse el certificado en horas se entenderá que cada 10 horas equivalen a 1 crédito. En el caso de que se presentara algún curso o actividad de formación en créditos ECTS (European Credit Transfer System) se deberá aportar junto con el certificado correspondiente la equivalencia de dichos créditos en horas según acuerdo de la Universidad o de la Administración educativa de que se trate. De no aportarse dicho certificado, se entenderá que cada crédito ECTS equivale a 25 horas .
- c) No se valorarán las actividades formativas en que no conste expresamente el número de créditos o de horas.
- d) Sólo se tendrán en cuenta las actividades de formación de las universidades públicas o privadas cuando el certificado esté firmado por el Secretario/a, Decano/a, Rector/a, Vicerrector/a o Director/a de Escuela Universitaria, salvo que se acredite documentalmente que el órgano firmante es competente para ello.
- e) Las actividades de formación de las universidades de verano se valorarán únicamente si han sido auspiciadas por una universidad pública o privada legalmente autorizada. No se tendrán en cuentas las convocadas por Fundaciones, Patronatos, ..., aunque estén vinculadas con una universidad pública o privada.
- f) Cuando las actividades de formación coincidan en el tiempo y no se trate de actividades formativas a distancia, solo se valorará aquella que sea más favorable –en horas- para la persona interesada



III. MÉRITOS ACADÉMICOS Y OTROS MÉRITOS (Máximo 3 puntos)		
Méritos	Puntos	Documentación Justificativa
<b>3.1. Méritos académicos (Máximo 1,5 puntos)</b>		
<b>3.1.1. Titulaciones de primer ciclo.</b> Por la segunda y restantes Diplomaturas, Ingenierías Técnicas, Arquitecturas Técnicas o títulos declarados legalmente equivalentes y por los estudios correspondientes al primer ciclo de una Licenciatura, Arquitectura o Ingeniería.  No se valorarán por este apartado, en ningún caso, los estudios que haya sido necesario superar (primer ciclo, segundo ciclo o, en su caso, enseñanzas complementarias) para obtener el primer título que se posea de Licenciatura, Arquitectura Superior o Ingeniería Superior.	0,200	Se presentará tanto del título requerido para el ingreso a la especialidad correspondiente, como título alegado como mérito:  - Certificación académica personal, y - El título o, en defecto de este, certificación del abono de los derechos de expedición del título.  No se considerará acreditado correctamente el título alegado cuando no se aporte alguno de los documentos indicados.
<b>3.1.2. Titulaciones de segundo ciclo.</b> Por los estudios correspondientes al segundo ciclo de Licenciaturas, Ingenierías, Arquitecturas, Título universitario oficial de Grado o títulos declarados legalmente equivalentes.  No se valorarán por este apartado, en ningún caso, los estudios que haya sido necesario superar (primer ciclo, segundo ciclo o, en su caso, enseñanzas complementarias) para obtener el primer título que se posea de Licenciatura, Arquitectura superior o Ingeniería Superior.	0,200	
<b>3.1.3. Por el Certificado-Diploma acreditativo de Estudios Avanzados (Real Decreto 778/1998, de 30 de abril) o el Título Oficial de Máster (Real Decreto 822/2021, de 28 de septiembre), Suficiencia investigadora o cualquier otro título equivalente, siempre que no sean requisito para el ingreso en la función pública docente.</b>	0,300	Título alegado, o, en su defecto, del certificado de abono de los derechos de expedición.
<b>3.1.4. Por poseer el título de doctor</b>	0,300	
<b>3.1.5. Por haber obtenido premio extraordinario en el doctorado.</b>	0,150	
<b>3.2. Publicaciones, participación en proyectos educativos y méritos artísticos. (Máximo 1,500 puntos)</b>		
<b>3.2.1. Por publicaciones</b> Aquellas publicaciones que, estando obligadas a consignar el ISBN en virtud de lo dispuesto por el Decreto 2984/1972, de 2 de noviembre, modificado por el Real Decreto 2063/2008, de 12 de diciembre o, en su caso, ISSN o ISMN, carezcan de ellos, no serán valoradas. Tampoco se valorarán las publicaciones en las que el autor sea el editor de las mismas.  <u>Libros:</u>  - Libro completo o publicación en vídeo o C.D. con autoría única: 0,6 puntos  - Libro completo o publicación en vídeo o C.D. con autoría compartida: 0,6 puntos dividido por el número de personas que compartan la autoría, con un mínimo de 0,15 puntos	1,000	<u>Libros:</u>  - Certificado de la editorial donde conste: título del libro, autor/es, ISBN, depósito legal y fecha primera edición, el número de ejemplares y que su difusión ha sido en librerías comerciales.  - En libros editados por Administraciones Públicas o universidades públicas o privadas, que no se hayan difundido en librerías comerciales, además de los datos anteriores, en el certificado deben constar los centros de difusión (centros educativos, centros de profesores, instituciones culturales, ...).





<p><u>Artículos:</u></p> <ul style="list-style-type: none"><li>- Artículos con autoría única: 0,15 puntos</li><li>- Artículo con autoría compartida: 0,15 puntos dividido por el número de personas que compartan la autoría, con un mínimo de 0,006 puntos.</li></ul>		<ul style="list-style-type: none"><li>- En caso de que la editorial o asociación haya desaparecido, los datos requeridos en este certificado habrán de justificarse por cualquier medio de prueba admisible en derecho.</li></ul> <p><u>Artículos:</u></p> <ul style="list-style-type: none"><li>- Certificado de la editorial donde conste: el número de ejemplares, lugares de distribución y venta, o asociación científica o didáctica, legalmente constituida, a la que pertenece la revista, título de la publicación, autoría (definiendo la persona o personas autoras), ISSN o ISMN, depósito legal y fecha primera edición.</li><li>- En revistas editadas por Administraciones Públicas o universidades públicas o privadas, que no se hayan difundido en librerías comerciales, además de los datos anteriores, en el certificado deben constar los centros de difusión (centros educativos, centros de profesorado, instituciones culturales, ...).</li></ul> <p>Para publicaciones en formato electrónico, para ser valoradas deberá presentarse un informe en el cual el organismo emisor certifique en qué base de datos bibliográfica aparece la publicación. En este documento se indicarán, además, los siguientes datos: el título de la publicación, autor/es, fecha de la publicación y depósito legal.</p>
3.2.2. Proyectos de investigación e innovación en el ámbito de la educación	1,000	Acreditación justificativa de haber participado en los proyectos de investigación o innovación expedidos por la Administración educativa correspondiente.
3.2.3. Méritos artísticos. Por premios en exposiciones o concursos de ámbito nacional o internacional	1, 000	Certificado de la entidad que emite el premio, en donde conste el nombre del premiado/a, el ámbito del mismo o la categoría del premio



## DISPOSICIONES COMPLEMENTARIAS DEL APARTADO III. MÉRITOS ACADÉMICOS Y OTROS MÉRITOS

### 3.2.1. Publicaciones.

No serán objeto de valoración las publicaciones en las que el autor sea el editor de las mismas. A estos efectos se presumirá que la publicación es una autoedición en aquellos casos en que haya mediado precio entre el autor y la editorial.

No se baremarán publicaciones que constituyan programaciones, temarios de oposiciones, unidades didácticas, experiencia en clase, trabajo de asignaturas de carrera, legislación, estudios descriptivos y enumerativos, ni prólogos, ni artículos de opinión, así como ediciones de centros docentes.

3.2.2. Proyectos de investigación e innovación en el ámbito de la educación. Se valorarán de conformidad con lo siguiente:

<b>Proyectos de investigación e innovación en el ámbito de la educación</b>	
Internacionales	0,200
Nacionales	0,200
Autonómico	0,100

3.2.3. Méritos artísticos. Se valorarán los premios en exposiciones o concursos de ámbito nacional o internacional con arreglo a lo siguiente:

<b>Premios</b>	<b>1°</b>	<b>2°</b>	<b>3°</b>
Internacionales	0,750	0,500	0,300
Nacionales	0,500	0,375	0,250



## ANEXO VIII

### DOCUMENTACIÓN PARA PRESENTAR POR LAS PERSONAS SELECCIONADAS

1. Originales de todos los méritos que presentaron junto con la solicitud, con objeto de que se tuviesen en cuenta en la fase de concurso. Los méritos puntuados de oficio por la Dirección General de Personal Docente no requerirán presentación de original ni de copia, salvo que la persona interesada hubiese reclamado contra estos en los términos que se concreta en dicho apartado.
2. Original del título alegado para participar o, en su defecto, documento acreditativo del abono de los derechos para su expedición. En el caso de titulaciones obtenidas en el extranjero deberá presentarse la credencial de su homologación.
3. En el caso de las personas seleccionadas en los Cuerpos de Profesores de Enseñanza Secundaria, Profesores de Escuelas Oficiales de Idiomas y Profesores Especialistas en Sectores Singulares de Formación Profesional acreditación de estar en posesión de la formación pedagógica y didáctica a que se refiere el artículo 100.2 de la Ley Orgánica 2/2006, de 3 de mayo, de Educación.
4. En el caso de que la persona aspirante indique en su solicitud que no consiente para que sus datos de identidad personal y de domicilio o residencia puedan ser consultados por la Administración a través del sistema de verificación de identidad, deberá presentar:
  - a. Imagen escaneada del Documento Nacional de Identidad.
  - b. Las personas extranjeras que residan en España, imagen escaneada de la tarjeta de persona extranjera, o de la tarjeta de persona residente comunitaria o de familiar de persona residente comunitaria en vigor o, en su caso, de la tarjeta temporal de persona residente comunitaria o de trabajador/a comunitario fronterizo en vigor. En su defecto, deberán presentar imagen escaneada del documento nacional de identidad o pasaporte.
  - c. Las personas nacionales de la Unión Europea o de alguno de los Estados a los que sea de aplicación la libre circulación de trabajadoras/es y que no residan en España, bien por residir en el extranjero o por encontrarse en España en régimen de estancia, deberán presentar imagen escaneada del documento de identidad o pasaporte.
  - d. Las personas familiares de quienes se encontraran en el caso anterior deberán presentar imagen escaneada del pasaporte, del visado y, en su caso, del resguardo de haber solicitado la correspondiente tarjeta o del resguardo de haber solicitado la exención de visado y la correspondiente tarjeta. De no haberse solicitado estos documentos, deberán presentar los documentos expedidos por las autoridades competentes que acrediten el vínculo de parentesco.
5. Declaración jurada o promesa de no hallarse en situación de alguna causa de incompatibilidad de las previstas en la Ley 53/1984, de 26 de diciembre, de Incompatibilidades del personal al servicio de las Administraciones Públicas.
6. Declaración jurada o promesa de no haber sufrido separación mediante expediente disciplinario del servicio de cualquiera de las Administraciones Públicas o de los órganos constitucionales o estatutarios de las Comunidades Autónomas, ni hallarse en inhabilitación absoluta o especial para empleos o cargos públicos por resolución judicial, para el acceso al cuerpo o escala de personal funcionario.

Las personas que no posean la nacionalidad española, de conformidad con el artículo 6 del Decreto 170/2002, de 17 de diciembre, deberán presentar declaración jurada o promesa de no estar bajo sometimiento a sanción disciplinaria o condena penal que impida en su Estado el acceso a la función pública.



7. Declaración jurada o promesa de ser cónyuge de persona de nacionalidad española, de nacional de alguno de los demás Estados miembros de la Unión Europea o de nacional de algún Estado al que, en virtud de los tratados internacionales celebrados por la Unión Europea y ratificados por España, sea de aplicación la libre circulación de trabajadores y trabajadoras y no estar en situación de separación de derecho o de ser descendiente de personas de nacionalidad española, de nacional de alguno de los demás Estados miembros de la Unión Europea o de nacional de algún Estado al que, en virtud de los tratados internacionales celebrados por la Unión Europea y ratificados por España, sea de aplicación la libre circulación de trabajadores y trabajadoras, o descendiente de su cónyuge, menor de veintiún años, o mayor de dicha edad que viva a sus expensas.
8. Certificado médico acreditativo de poseer la capacidad necesaria para el desempeño de las funciones docentes, expedido por facultativo competente y en modelo oficial.
9. Certificado negativo del Registro de Delincuentes Sexuales, salvo que haya prestado su consentimiento, marcando para ello la casilla correspondiente en su solicitud de participación, para que la Consejería de Educación, Ciencia y Formación Profesional compruebe de oficio que no está inscrito en dicho Registro.
10. Además de la certificación negativa del Registro de Delincuentes Sexuales en los términos previstos en el apartado anterior, quienes no posean la nacionalidad española o tuvieran otra nacionalidad deberán aportar un certificado negativo de antecedentes penales de su país de origen o de donde sea nacional, traducido y legalizado de acuerdo con los Convenios internacionales existentes, respecto de los delitos a los que se refiere el artículo 13.5 de la Ley Orgánica 1/1996.
11. Las personas que hayan hecho valer su condición de personas con discapacidad deberán presentar certificación de los órganos competentes que acredite tal condición, e igualmente deberán presentar certificado acreditativo de la compatibilidad para el desempeño de la función docente de los citados órganos o de la Administración sanitaria competente.

**Documentación a presentar por el personal funcionario público de carrera.**

Quienes tuvieran la condición de personal funcionario público de carrera no tendrán que presentar documentación alguna.



**ANEXO IX  
MODELO DE INFORME DE EVALUACIÓN DEL PERSONAL FUNCIONARIO EN  
PRÁCTICAS**

<b>NOMBRE Y APELLIDOS</b>	
<b>ESPECIALIDAD</b>	
<b>CENTRO PÚBLICO</b>	

<b>Indicadores para el informe del maestro/a- tutor/a</b>	<b>Satisfactorio</b>	<b>No satisfactorio</b>
Cumplimiento de la programación didáctica del Departamento.		
Aplicación de estrategias metodológicas adecuadas y del modelo de evaluación continua y formativa.		
Adaptación de la programación a su alumnado (programación de aula y práctica docente).		
Participación en las actividades del Departamento.		
Atención a la diversidad del alumnado, particularmente con quienes presenten necesidades educativas especiales, en su caso.		

<b>Indicadores para el informe de la Dirección del Centro</b>	<b>Satisfactorio</b>	<b>No satisfactorio</b>
Cumplimiento del horario personal.		
Integración en el claustro de profesorado y en la comunidad educativa.		
Participación en las actividades del centro, tanto escolares como extraescolares y complementarias.		
Capacidad de relación y comunicación con el alumnado.		

**ANEXO X****BAREMO DE MÉRITOS PARA LISTAS DE ESPERA ORDINARIAS Y SUPLETORIAS**

No se podrá alcanzar más de 10 puntos por la valoración de méritos. Únicamente serán baremados aquellos méritos perfeccionados hasta la fecha de finalización del plazo de presentación de solicitudes, sin que un mismo mérito pueda ser valorado en más de un apartado o subapartado del baremo.

La documentación justificativa indicada deberá ser aportada durante la cumplimentación de la solicitud de participación de forma electrónica en formato digital (PDF) (Apartado 6.5.2 de la Base VI de la presente convocatoria).

Cada solicitante se responsabilizará expresamente de la veracidad de la documentación presentada para la acreditación de los méritos alegados, sin perjuicio de que, en cualquier momento, se puedan requerir los documentos originales de esa documentación para su cotejo. Cualquier diferencia entre el documento original y su copia conllevará la no validez del mérito alegado, sin perjuicio de la posible responsabilidad que pueda derivar

<b>I. EXPERIENCIA DOCENTE PREVIA (Máximo de 4,750 puntos)</b>		
<b>Subapartado</b>	<b>Puntuación Máxima</b>	<b>Documentos justificativos En formato pdf</b>
<b>1.1. Por la experiencia docente del mismo nivel educativo y de la misma especialidad en centros públicos:</b> 0,0395 puntos por mes trabajado  Los periodos inferiores a un mes se computarán con 0,0013 puntos por día trabajado	4,7500	Hoja de servicios emitida por órgano competente o, en su defecto, documentos justificativos del nombramiento y toma de posesión, cese y, en su caso, prórroga en los que conste fecha exacta, cuerpo y especialidad.
<b>1.2. Por la experiencia docente en otro nivel educativo u otra especialidad distinta a la que se opta, en centros públicos:</b> 0,0197 puntos por mes trabajado  Los periodos inferiores a un mes se computarán con 0,0006 puntos por día trabajado	2,3750	En el caso de que la docencia se haya desempeñado en el primer ciclo de Educación Infantil, deberá presentarse "Certificado emitido por el órgano competente en gestión de personal de esa Consejería, donde conste la fecha de inicio y fin de la relación laboral, expresando día, mes y año, así como denominación del puesto de trabajo para el que haya sido contratada la persona interesada"



<p><b>1.3. Por la experiencia docente en centros concertados del mismo nivel educativo y en la misma especialidad por la que se opta:</b> 0,0131 puntos por mes trabajado</p> <p>Los periodos inferiores a un mes se computarán con 0,0004 puntos por día trabajado</p>	1,5830	<p>En el caso de centros educativos privados o concertados, así como de centros dependientes de una Administración sin plenas competencias en educación no universitaria, certificado emitido por la dirección del centro u órgano competente con el visto bueno del Servicio de Inspección de Educación en la que conste fecha de toma de posesión y cese, expresando día, mes y año, y la especialidad.</p>
<p><b>1.4. Por la experiencia docente distinta de la recogida en los tres apartados anteriores:</b> 0,0065 por mes trabajado</p> <p>Los periodos inferiores a un mes se computarán con 0,0002 puntos por día trabajado</p>	0,7915	<p>En el caso de los servicios prestados en una universidad pública o privada se presentará hoja de servicios, así como un certificado del órgano competente en el que conste que dichos servicios tenían carácter docente.</p> <p>En el caso de que la experiencia docente se haya desempeñado en el primer ciclo de Educación Infantil, el certificado anterior deberá ir acompañado por el contrato de trabajo correspondiente</p>

**DISPOSICIONES COMPLEMENTARIAS DEL APARTADO I. EXPERIENCIA DOCENTE PREVIA.**

1. Únicamente se tendrá en cuenta la experiencia docente en las enseñanzas previstas en la Ley Orgánica 2/2006, de 3 de mayo, de Educación, con la única excepción de la experiencia docente desarrollada en la universidad, la cual será valorada en el apartado 1.4.
2. Se entenderá por centros públicos, los centros a que se refiere el Capítulo II del Título IV de la Ley Orgánica 2/2006, de Educación, integrados en la red pública de centros creados y sostenidos por las Administraciones educativas, y no aquellos que dependan de los Ayuntamientos, Diputaciones Provinciales u otras entidades de derecho público.
3. A los efectos de este apartado, no podrán acumularse las puntuaciones cuando los servicios se hayan prestado, simultáneamente, en más de un centro docente, o se hayan desempeñado en un mismo centro docente distintas especialidades al mismo tiempo. En estos casos dicha experiencia docente se computará en el centro o especialidad más favorable para la persona aspirante.
4. Para que la docencia ejercida en centros docentes de cualquier Comunidad Autónoma, de titularidad pública o privada donde se imparta el primer ciclo de la Educación Infantil, sea valorada como experiencia docente, en el apartado del Baremo correspondiente, es imprescindible que la persona interesada haya sido contratada en calidad de "Maestro" y que el centro educativo esté debidamente autorizado para impartir este tipo de enseñanza e inscrito en el Registro de Centros Docentes no Universitarios de la Comunidad Autónoma donde se ubique el mismo. En el caso de no cumplir estos requisitos, se considerará como un "servicio o actividad relacionado con Extremadura" y pasará a valorarse en el apartado 3.4. Realidad Educativa Extremeña, siempre que el centro esté ubicado en la Comunidad Autónoma de Extremadura.
5. Cuando no se acredite la especialidad, los servicios se entenderán prestados en distinta especialidad a la que se opte.
6. No serán válidas, a efectos de determinar la duración de los servicios prestados, las referencias a curso académico si no se especifica su fecha de comienzo y fin o, en el caso de prestación de servicios en los que exista una solución de continuidad, se haga constar que los servicios han sido prestados desde una fecha de inicio hasta el momento de la emisión del certificado de manera ininterrumpida, salvo que se acompañen de una copia de la vida laboral del aspirante.
7. La experiencia en centros que no se encuentren actualmente en funcionamiento, podrá justificarse mediante un certificado emitido por el Servicio de Inspección, de acuerdo con los datos que obren en la unidad competente.



8. No se computará en ningún caso las colaboraciones, tutorías o becas que puedan haberse realizado con cualquier Universidad, si en los nombramientos o contratos suscritos no se acredita el desempeño de funciones o tareas docentes.
9. Dado que de acuerdo con el Anexo del Decreto 51/2019, solo se tendrá en cuenta la experiencia docente previa correspondiente a actividades lectivas regladas, no será objeto de valoración por este apartado la actividad desempeñada como monitor/a de actividades formativas complementarias.
10. Los servicios prestados en el extranjero se acreditarán mediante certificados expedidos por los Ministerios de Educación u órgano competente de los respectivos países, en los que deberán constar el tiempo de prestación de servicios, con indicación de la fecha de inicio y cese, el carácter público o privado del centro, el cuerpo o nivel educativo y la especialidad o materia impartida. Cuando no se acredite la materia impartida o la misma no coincida con alguna de las especialidades del cuerpo solicitado, los servicios se entenderán prestados en distinto nivel educativo o cuerpo al que se opta. Dichos certificados deberán presentarse acompañados de traducción oficial.

<b>2. RESULTADO DE OPOSICIÓN (Máximo de 3 puntos)</b>		
<b>Subapartado</b>	<b>Puntuación Máxima</b>	<b>Documentos justificativos en formato pdf</b>
Se valorará el mejor resultado obtenido en la misma especialidad a la que se opta en los procesos selectivos convocados por la Comunidad Autónoma de Extremadura o por otras Administraciones Educativas. La ponderación de la nota media se realizará mediante la siguiente fórmula:  $\text{Nota media} \times 0,30 + 0,3 \times \text{n}^\circ \text{ de veces que se ha superado la fase de oposición (máximo 0,9) de los procesos selectivos para ingreso en ese cuerpo y especialidad}$	3,0000	Certificado emitido por la Administración Educativa convocante acreditativo de cada uno de los procedimientos selectivos superados en el que conste el número de ejercicios y las puntuaciones obtenidas en cada uno de ellos.

#### **DISPOSICIONES COMPLEMENTARIAS DEL APARTADO 2. RESULTADO DE OPOSICIÓN.**

1.- Únicamente se valorará los resultados de ejercicios de oposiciones en la especialidad en la que la persona interesada haya concurrido a oposiciones.

2.- El cálculo del número de veces que se ha superado la fase de oposición, a efectos de su inclusión en este apartado, estará supeditado a lo que establece el Decreto 51/2019, de 30 de abril.

3.- Para calificaciones de oposiciones en otras Administraciones Educativas, habrá que presentar a la Dirección General de Personal Docente el certificado de calificaciones desglosadas por pruebas antes del 31 de diciembre del año en el que se celebre el proceso selectivo. A estos efectos la puntuación se tendrá en cuenta en el curso escolar siguiente a la finalización del plazo señalado anteriormente.





<b>3. OTROS MÉRITOS (Máximo de 2,25 puntos).</b>		
<b>Subapartado</b>	<b>Puntuación Máxima</b>	<b>Documentos justificativos En formato pdf</b>
<b>3.1. Expediente académico:</b> (Nota media - 5) x 0,12.	0,6000	Certificación académica personal en la que consten las puntuaciones correspondientes a todas las asignaturas y cursos exigidos para la obtención del título alegado, con indicación expresa de la nota media.
<b>3.2.- Otras titulaciones distintas de las requeridas para el acceso a la especialidad que se solicita.</b> <b>3.2.1. Doctorado y premios extraordinarios.</b>  a) Por el Certificado-Diploma acreditativo de Estudios Avanzados, Suficiencia investigadora o cualquier otro título equivalente, siempre que no sean requisito para el ingreso en la función pública docente: 0,375 puntos. No se valorará este mérito cuando haya sido alegado el título de Doctor/a.  b) Por poseer el título de doctor: 0,500 puntos  c) Por haber obtenido premio extraordinario en el doctorado: 0,100 puntos  <b>3.2.2. Otras titulaciones universitarias de carácter oficial:</b> a) Por cada Diplomatura, Ingeniería Técnica, Arquitectura Técnica o títulos declarados legalmente equivalentes y por los estudios conducentes al primer ciclo de una Licenciatura, Ingeniería o Arquitectura: 0,375 puntos b) Por los estudios correspondientes al segundo ciclo de Licenciaturas, Ingenierías, Arquitecturas o títulos declarados legalmente equivalentes: 0,375 puntos  En el caso de titulaciones de primer ciclo, no se valorarán a las personas	0,7500	Certificado-diploma correspondiente  Título o certificación del abono de los derechos de expedición del título.  Documentación justificativa del mismo.  Se presentará tanto del título requerido para acceso a la especialidad correspondiente, como del título alegado como mérito: <ul style="list-style-type: none"><li>- Certificación académica personal (salvo para el título oficial del máster) y</li><li>- Título o, en defecto de este, certificación del abono de los derechos de expedición del título.</li></ul> No se considerará acreditado correctamente el título alegado cuando no se aporte alguno de los documentos indicados.



<p>aspirantes a especialidades de los Cuerpos de funcionarios docentes Subgrupo A2 en ningún caso, el primer título o estudios de esta naturaleza que presente la persona aspirante.</p> <p>En el caso de las personas aspirantes a especialidades de los Cuerpos de funcionarios docentes Subgrupo A1 tampoco se valorará el título o estudios de esta naturaleza que haya sido necesario superar para la obtención del título de Licenciado, Ingeniero o Arquitectura que presente la persona aspirante como requisito específico.</p> <p>c) Por cada título de Grado: 0,375 puntos</p> <p>d) Por cada título oficial de Máster: 0,375 puntos</p> <p>3.2.3. Por titulaciones de otras enseñanzas.</p> <p>a) Por cada certificado de nivel del Consejo de Europa de Escuelas Oficiales de Idiomas: B1: 0,125 puntos B2: 0,250 puntos C1: 0,375 puntos C2: 0,500 puntos</p> <p>Cuando la persona participante presente varios certificados del mismo idioma, solo se tendrán en cuenta el de nivel superior que presente.</p> <p>b) Por cada título profesional de Música o Danza: 0,125 puntos</p> <p>c) Por cada título de Técnico Superior de Artes Plásticas y Diseño: 0,125 puntos</p> <p>d) Por cada título de Técnico Superior de Formación Profesional o equivalente: 0,125 puntos</p> <p>e) Por cada título de Técnico Deportivo Superior: 0,125 puntos</p> <p><b>3.3. Formación permanente.</b></p> <p>3.3.1. Por cursos, seminarios, grupos de trabajo u otras</p>	<p>1,000</p>	<p>Título o, en defecto de este, certificación del abono de los derechos de expedición del título.</p> <p>Para los subapartados b), c), d) y e), además de lo anterior, se deberá aportar cualquier documentación que certifique que la vía de acceso a la titulación de ingreso no ha sido ninguna de estas titulaciones.</p> <p>En el caso de la formación continua, certificación de la actividad donde conste de modo expreso el número</p>
---	--------------	---



<p>actividades de formación realizadas: 0,020 puntos por cada crédito. Se valorarán exclusivamente las actividades homologadas por una Administración Educativa y las de la Universidad</p> <p>3.3.2. Por publicaciones o películas de carácter didáctico y científico: hasta 0,4 puntos.</p> <p>Aquellas publicaciones que, estando obligadas a consignar el ISBN en virtud de lo dispuesto por el Decreto 2984/1972, de 2 de noviembre, modificado por el Real Decreto 2063/2008, de 12 de diciembre o, en su caso, ISSN o ISMN, carezcan de ellos, no serán valoradas. Tampoco se valorarán las publicaciones en las que la persona autora sea editora de las mismas. La puntuación máxima se repartirá de las siguientes maneras:</p> <ul style="list-style-type: none"><li>- Libro completo o publicación en vídeo o C.D. con autoría única: 0,2 puntos</li><li>- Libro completo o publicación en vídeo o C.D. con autoría compartida: 0,2 puntos dividido por el número de personas que compartan la autoría, con un mínimo de 0,05 puntos</li><li>- Artículos con autoría única: 0,05 puntos.</li></ul> <p>Artículo con autoría compartida: 0,05 puntos dividido por el número de personas que compartan la autoría, con un mínimo de 0,02 puntos.</p>		<p>de horas de duración del curso o número de créditos. Quedan excluidos de dicha acreditación aquellos cursos, seminarios, grupos de trabajo u otras actividades inscritas en el Registro de Formación Permanente del Profesorado de Extremadura.</p> <p>En el caso de las actividades de formación homologadas, se deberá acompañar, necesariamente, la correspondiente diligencia de homologación de la actividad expedida por la correspondiente Administración Educativa. En el caso de los cursos de la Universidad, la certificación deberá ser emitida por órgano competente.</p> <p><u>En el caso de libros, la siguiente documentación:</u></p> <ul style="list-style-type: none"><li>- Certificado de la editorial donde conste: título del libro, autor/es, ISBN, depósito legal y fecha primera edición, el número de ejemplares y que la difusión de los mismos ha sido en librerías comerciales. En relación con los libros editados por Administraciones Públicas o universidades públicas o privadas, que no se hayan difundido en librerías comerciales, además de los datos anteriores, en el certificado deben constar los centros de difusión (centros educativos, centros de profesores, instituciones culturales, ...). En los supuestos en que la editorial o asociación haya desaparecido, los datos requeridos en este certificado habrán de justificarse por cualquier medio de prueba admisible en derecho.</li></ul> <p>En el caso de artículo en revistas, la siguiente documentación:</p> <ul style="list-style-type: none"><li>- Certificado de la editorial donde conste: el número de ejemplares, lugares de distribución y venta, o asociación científica o didáctica, legalmente constituida, a la que pertenece la revista, título de la publicación, autoría (definiendo la persona o personas autoras), ISSN o ISMN, depósito legal y fecha primera edición.</li></ul>
---	--	---





<p>- Centros de atención educativa preferente o de difícil desempeño.</p> <p>- Plazas de carácter itinerante, que itineren o de difícil cobertura.</p> <p>Se valorará 0,0312 por mes. Los períodos inferiores a un mes se computarán con 0,001 puntos por día.</p> <p><b>3.6. Por participación en proyectos de investigación o innovación educativa convocados por la Consejería de Educación, Ciencia y Formación Profesional de la Junta de Extremadura.</b></p> <p>3.6.1. Por cada participación: 0,0208 puntos por mes. Los períodos inferiores a un mes: 0,0007 puntos por día.</p> <p>3.6.2. Por la coordinación: 0,0417 puntos por mes. Los períodos inferiores a un mes se computarán con 0,0014 puntos por día.</p> <p><b>3.7. Por tener la calificación de “Deportista de Alto Nivel” o “Deportista de Alto Rendimiento” de acuerdo con la normativa estatal o autonómica:</b></p> <p>0,100 puntos</p>	<p>0,750</p>	<p>educativa preferente” o de “especial dificultad por tratarse de difícil desempeño” no incluidos en el Anexo XI de la convocatoria, se deberá acreditar dicho carácter, así como la fecha de efectos de este</p> <p>En el caso de los servicios en plazas de carácter itinerante, si de la documentación acreditativa de la experiencia docente previa, no se deduce el carácter itinerante de la plaza, deberá aportarse certificación de la Dirección del Centro con el visto bueno del Servicio de Inspección de Educación.</p> <p>Certificado acreditativo de haber participado o coordinado proyectos de investigación o innovación educativa convocados por la Consejería de Educación, Ciencia y Formación Profesional de la Junta de Extremadura. Dicho certificado deberá indicar fecha de inicio y fecha de finalización del proyecto, así como número de horas realizadas</p> <p>Certificación del organismo competente en el que expresamente conste la calificación de “Deportista de Alto Nivel” o “Deportista de Alto Rendimiento”.</p>
---	--------------	--

**DISPOSICIONES COMPLEMENTARIAS DEL APARTADO 3. OTROS MÉRITOS.**

Las titulaciones universitarias de carácter oficial únicamente serán valoradas en el caso de que no hubieran sido alegadas como requisito para el ingreso en la función pública docente o, en su caso, no hayan servido de base para la obtención del título utilizado para el ingreso.

No se valorarán las declaraciones de correspondencia de los títulos oficiales a los niveles del Marco Español de cualificaciones para la Educación Superior, emitidos al amparo de lo dispuesto en el Real Decreto 967/2014, de 21 de noviembre.

Aquellos títulos obtenidos en el extranjero deberán estar homologados o haber sido declarados equivalentes a la titulación y nivel universitario oficial, conforme a lo dispuesto en apartado 4.2.3 de la Base IV de la presente convocatoria.



En el apartado 3.2.3 (Certificado de Escuelas Oficiales de Idiomas) podrán ser tenidos en cuenta documentos redactados en idioma distinto al castellano, sin acompañarse de traducción oficial al castellano, siempre que de su lectura se deduzca la validez de los mismos.

### 3.1.- Expediente académico.

1. Únicamente se tendrá en cuenta el expediente académico cuando el título alegado sea alguno de los incluidos en la columna reservada a “Titulaciones exigidas con carácter general para el desempeño de puestos como interino”, de la Orden de 25 de marzo de 2020, de la Consejería de Educación y Empleo, en su actualización vigente.

Por tanto, no se valorará el resto de las titulaciones enumeradas en la columna “Otras titulaciones exigidas para el desempeño de puestos como interino”, ni en la columna “Titulaciones declaradas equivalentes a efectos de docencia que habilitan para el desempeño de puestos como interino”.

2. En aquellos supuestos en los que no figure como nota media del expediente la expresión numérica concreta, se aplicarán las siguientes equivalencias:

Convalidación	5 puntos (*)
Aprobado o apto	5 puntos
Bien	6 puntos
Notable	7 puntos
Sobresaliente	9 puntos
Matrícula de Honor	10 puntos

\* Salvo el caso de que se aporte certificación en la que se acredite la calificación que dio origen a la convalidación, considerándose en este caso la calificación originaria

3. No se valorará ningún expediente en el que no conste la nota media obtenida, excepto en aquellos supuestos en los que, junto con la certificación académica personal, se acompañe una certificación emitida por parte del centro en el que se cursaron los estudios que ponga de manifiesto la imposibilidad de calcular la nota media por parte de dicho centro debido al plan de estudios al que corresponde la titulación. En dichos casos, se calculará la nota media sumando las puntuaciones de todas las asignaturas, o su equivalencia anteriormente indicada, y dividiendo el resultado por el número de estas, o, en el caso de estar reflejadas en créditos, sumando los créditos superados, multiplicados cada uno de ellos por el valor de la calificación que corresponda de acuerdo con las equivalencias citadas y dividido por el número de créditos totales. Las calificaciones que tengan la expresión de convalidado/convalidada o apto/apta serán equivalentes a 5 puntos.

4. En ningún caso se tomarán en consideración para obtener la nota media del expediente académico las calificaciones de proyectos fin de carrera, tesinas o análogos.

5. En el supuesto de que se alegue como título una titulación de segundo ciclo, será necesario aportar la certificación académica tanto de esta como la de la titulación de primer ciclo que se haya cursado para acceder a la misma, resultando como nota media del expediente la que resulte de la media de ambas titulaciones.

6. Cuando en el expediente académico se haga constar, tanto la calificación literal como la numérica, sólo se tendrá en consideración esta última.

7. Aquellas personas cuyo título haya sido obtenido en el extranjero, para la valoración de su expediente académico deberán aportar el, SET (Suplemento Europeo al título) y/o certificación expedida por la Administración educativa del país en el que se obtuvo el título en la que se indique la nota media deducida de las calificaciones obtenidas en la carrera y exprese, además, la calificación máxima y mínima que se puede obtener de acuerdo con el sistema académico correspondiente, a efectos de determinar su equivalencia con el sistema de calificación español, y, además, deberá



acompañarse de la correspondiente "Declaración de equivalencia de la nota media de expedientes académicos universitarios realizados en centros extranjeros", que podrá obtenerse, conforme a lo dispuesto en la resolución de la Dirección General de Política Universitaria de 21 de marzo de 2016, de forma gratuita en la de la "Sede Electrónica del Ministerio de Educación y Formación Profesional, a través del enlace: <https://www.universidades.gob.es/equivalencia-de-notas-medias-de-estudios-universitarios-realizados-en-centros-extranjeros/>

### **3.2.- Otras titulaciones distintas de las requeridas para el acceso a la especialidad que se solicita.**

1. Solo serán objeto de valoración las titulaciones diferentes a la exigida como requisito para el acceso a la especialidad que se solicita. En caso de ser requeridas más de una para la acreditación del requisito de ingreso, ninguna de ellas será objeto de valoración por este apartado.

2. Titulaciones de primer ciclo: Se otorgarán 0,375 puntos por cada Diplomatura Universitaria, Ingeniería Técnica, Arquitectura Técnica, título de Grado correspondiente o título declarado legalmente equivalente y por los estudios correspondientes al primer ciclo de una Licenciatura, Arquitectura o Ingeniería.

3. No se valorará como titulación de primer ciclo aquella que haya sido utilizada para la obtención de un título de Grado mediante la realización de un curso de adaptación.

4. Titulaciones de segundo ciclo: Se otorgarán 0,375 puntos por los estudios correspondientes al segundo ciclo de Licenciaturas, Ingenierías, Arquitecturas o títulos declarados legalmente equivalentes. También se otorgará dicha puntuación a los estudios correspondientes a los títulos oficiales de Máster Universitario, regulados por el Real Decreto 822/2021, de 28 de septiembre, por el que se establece la organización de las enseñanzas universitarias y del procedimiento de aseguramiento de su calidad.

5. No serán objeto de valoración los títulos obtenidos íntegramente mediante convalidación.

6. No se valorarán por este subapartado los cursos de Posgrado, de Especialización, Experto Universitario ni aquellos otros títulos universitarios no oficiales (títulos propios), que se expidan por las universidades en el uso de su autonomía.

7. Para la valoración de los títulos de Escuelas Oficiales de Idiomas se tendrá en cuenta las equivalencias establecidas en el II del Real Decreto 1041/2017, de 22 de diciembre, por el que se fijan las exigencias mínimas del nivel básico a efectos de certificación, se establece el currículo básico de los niveles Intermedio B1, Intermedio B2, Avanzado C1, y Avanzado C2, de las Enseñanzas de idiomas de régimen especial reguladas por la Ley Orgánica 2/2006, de 3 de mayo, de Educación, y se establecen las equivalencias entre las Enseñanzas de idiomas de régimen especial reguladas en diversos planes de estudios y las de este real decreto, no computándose a efectos del baremo el Nivel Básico.

8. No se valorarán en ningún caso por este subapartado aquellas titulaciones respecto a las cuales no se acredite que no han sido utilizadas para el acceso a la obtención del título alegado para el ingreso. Para ello deberá aportarse un certificado en el que se indique cuál ha sido la vía de acceso a la titulación alegada como ingreso junto con la documentación acreditativa del título que se alega como mérito para los subapartados 3.2.3 b), 3.2.3. c), 3.2.3 d) y 3.2.3 e).

### **3.3.- Formación permanente.**

1. Cursos, seminarios, grupos de trabajo u otras actividades de formación realizadas.

– Por cursos, seminarios, grupos de trabajo u otras actividades de formación se otorgarán 0,02 puntos por cada 10 horas de curso. A estos efectos, se sumarán las horas de todos los cursos que consten de 10 o más horas no puntuándose ninguna actividad con número de horas inferior a 10.

– No se valorarán las actividades formativas en que no conste expresamente el número de créditos o de horas. De expresarse el certificado en horas se entenderá que cada 10 horas equivalen a 1 crédito. En el caso de que se presentara algún curso o actividad de formación en créditos ECTS (European Credit Transfer System) se deberá aportar junto con el certificado



correspondiente la equivalencia de dichos créditos en horas según acuerdo de la Universidad o de la Administración educativa de que se trate. De no aportarse dicho certificado, se entenderá que cada crédito ECTS equivale a 25 horas.

- No se tendrán en cuenta todos aquellos cursos conducentes a la obtención de un título académico como, por ejemplo, los cursos de doctorado, ni las becas de formación.

- Sólo se tendrán en cuenta las actividades de formación de las universidades públicas o privadas cuando el certificado esté firmado por Secretario/a, Decano/a, Rector/a, Vicerrector/a o Director/a de Escuela Universitaria, salvo que el interesado acredite documentalmente que el órgano firmante es competente para ello.

- Las actividades de formación de las universidades de verano se valorarán únicamente si han sido auspiciadas por una universidad pública o privada legalmente autorizada. No se tendrán en cuentas las convocadas por Fundaciones, Patronatos,, aunque estén vinculadas con una universidad pública o privada.

- Cuando las actividades de formación coincidan en el tiempo y no se trate de actividades formativas a distancia, sólo se valorará aquella que sea más favorable para el interesado.

## 2.- Otras publicaciones.

- No serán objeto de valoración las publicaciones en las que el autor sea el editor de las mismas. A estos efectos se presumirá que la publicación es una autoedición en aquellos casos en que haya mediado precio entre el autor y la editorial.

- Las obras de carácter científico, además, de la utilización del método y técnicas científicas, deberán incluir, resumen, introducción, materiales, resultados, discusión y bibliografía.

- No se baremarán publicaciones que constituyan programaciones, temarios de oposiciones, unidades didácticas, experiencia de clase, trabajo de asignaturas de carrera, legislación, estudios descriptivos y enumerativos, así como ediciones de centros docentes.

## 3.4.- Conocimiento de la realidad educativa extremeña.

### 1. Respecto del apartado 3.4.1 se tendrá en cuenta lo siguiente:

- Los servicios como monitor de actividades formativas complementarias en el ámbito de la Comunidad Autónoma de Extremadura se acreditarán mediante certificado expedido por el órgano competente en el que se indique la fecha de inicio y la fecha de finalización de los servicios, o, en defecto de este, contrato de trabajo junto con informe de vida laboral en el que se refleje dicha actividad. En el caso de que dichos servicios se hayan prestados durante un curso escolar completo tendrán una valoración equivalente a 680 horas. En el caso de los servicios prestados durante el presente curso escolar se valorarán hasta la finalización del plazo de presentación de solicitudes de participación.

- Las actividades lectivas no ordinarias que realiza el profesorado en los centros docentes como taller de teatro, biblioteca, animación lectora, de salud, de idiomas, deportivas o de naturaleza similar, serán acreditadas mediante certificado emitido por la dirección del centro, exclusivamente, para el personal destinado en el mismo, mediante el modelo que se adjunta como Anexo XIV, computándose 1 día por cada 4 horas de actividad.

- Las actividades formativas que no cumplan los requisitos para ser valorados en el apartado 3.3. siempre que tengan relación con Extremadura, así como las del Aula Mentor se valorarán en este apartado, computándose un día por cada 10 horas. Para ello deberá aportarse el certificado acreditativo de su realización en el que conste de modo expreso el número de horas de duración o el número de créditos. Si en este certificado únicamente constan los créditos, se considerará que cada crédito equivale a 10 horas.

- Los servicios o actividades realizadas en Extremadura que no estén incluidos en los apartados anteriores (es decir, todas aquellas que no se refieran ni a los servicios prestados como monitor/a de actividades formativas complementarias, ni a actividades lectivas no ordinarias que realiza el profesorado en los centros docentes o ni a actividades formativas), así como los servicios de cuidador/a de comedores de centros escolares de Extremadura serán acreditados mediante certificado emitido por el órgano correspondiente, conforme al modelo que se adjunta como Anexo





XV, computándose 1 día por cada 4 horas. En defecto de este deberá presentarse contrato de trabajo junto con informe de vida laboral en el que se refleje dicha actividad.

2. Respecto del apartado 3.4.2:

Además de las funciones enumeradas en dicho apartado se tendrán en cuenta:

- a) El desempeño de la función de responsable de biblioteca en centros públicos docentes adscritos a la Red de Bibliotecas de Extremadura (REBEX).
- b) La impartición efectiva de materias no lingüísticas en secciones bilingües de centros públicos de la Comunidad Autónoma de Extremadura.
- c) La coordinación de secciones bilingües de centros públicos de la Comunidad Autónoma de Extremadura.

Este apartado se acreditará con la presentación del correspondiente certificado emitido por el órgano competente.

**3.5. Realización de funciones consideradas como de difícil desempeño.**

1. En este apartado se tendrán en cuenta los servicios prestados en los centros declarados “de atención educativa preferente”, así como en aquellos clasificados como “de especial dificultad por tratarse de difícil desempeño” por Orden del Ministerio de Educación y Ciencia de 17 de abril de 1991.

2. Sólo se valorarán en este apartado los servicios prestados en dichos centros a partir de la fecha en que se le otorgó el carácter de “centro de atención educativa preferente” o de “especial dificultad por tratarse de difícil desempeño”.

3. En el caso de las funciones desarrolladas en centros públicos de la Consejería de Educación, Ciencia y Formación Profesional de la Junta de Extremadura se valorarán los servicios prestados en los centros que se enumeran en el Anexo XI.

**3.6.- Por participación en proyectos de investigación e innovación educativa convocados por la Consejería de Educación, Ciencia y Formación Profesional de la Junta de Extremadura.-**

Se computará 1 día por cada 4 horas de participación o coordinación. Dicho cómputo se realizará teniendo en cuenta el número de horas certificadas para cada proyecto.



**ANEXO XI**  
**CENTROS PÚBLICOS DE ATENCIÓN EDUCATIVA PREFERENTE Y CLASIFICADOS**  
**COMO DE ESPECIAL DIFICULTAD POR TRATARSE DE DIFÍCIL DESEMPEÑO**

PROVINCIA DE BADAJOZ		
Centro Educativo	Localidad	Fecha
C.E.I.P. "Ángel Santos Pocostales"	Alburquerque	02/02/2015
C.E.I.P. "Miramontes"	Azuaga	02/02/2015
C.E.E. "Los Ángeles"	Badajoz	01/05/1991
C.P. "Cerro de Reyes"	Badajoz	01/09/2005
C.P. "Leopoldo Pastor Sito"	Badajoz	01/09/2007
C.P. "Manuel Pacheco"	Badajoz	01/09/2002
C.P. "Ntra Sra de Fátima"	Badajoz	01/09/2003
C.P. "Santa Engracia"	Badajoz	01/09/2002
C.P. "San Pedro de Alcántara"	Badajoz	01/09/2002
Aula del Marcelo Nessi (Asociado al I.E.S. San José)	Badajoz	01/09/2015
C.P. "Pedro de Torres Amilla"	Bohonal de los Montes	01/05/1991
C.P. "Ntra. Sra. de La Paz"	La Cardenchoza	01/05/1991
C.P. "Faustino Plaza Guijarro"	Helechosa de los Montes	01/05/1991
C.E.E. "Ntra. Sra. de Aguasantas"	Jerez de los Caballeros	01/05/1991
C.P. "Antonio Machado"	Mérida	01/09/2002
C.E.E. "Casa de la Madre"	Mérida	01/05/1991
C.E.E. "Emérita Augusta"	Mérida	01/05/1991
C.P. "José M <sup>o</sup> . Calatrava"	Mérida	01/09/2007
C.P. "Piedra la Huerta"	La Nava	01/05/1991
C.P. "San Antonio Abad"	Peloché	01/05/1991
C.P. "El Cristo"	Villanueva de la Serena	01/09/2004
C.P. "Ntra. Sra. de la Antigua"	Villarta de los Montes	01/05/1991
C.E.E. "Antonio Tomillo"	Zafra	01/05/1991
PROVINCIA DE CÁCERES		
Centro Educativo	Localidad	Fecha
C.P. "Los Dólmene"	Aceña de la Borrega	01/05/1991 a 31/08/2007
C.P. "San Ramón Nonato"	Azabal	01/05/1991
C.P. "San Miguel"	Barquilla de Pinares	01/05/1991
C.P. "Gabriel y Galán"	Cáceres	01/09/2002
I.E.S. "Al-Qázeres"	Cáceres	01/09/2003
I.E.S. "Gregorio Maraño"	Caminomorisco	01/09/2004



C.P. "La Cuesta"	Cerezo	01/05/1991 a 31/08/2008
C.E.I. "Bambi"	Fragosa, La	01/05/1991 a 31/08/2001
C.P. "Ntra. Sra de la Candelaria"	Fresnedoso de Ibor	01/05/1991
C.P. "San Pedro Ad-Vincula"	Huélaga	01/05/1991
C.E.I.P. "Ejido"	Jaraíz de la Vera	02/02/2015
I.E.S. "Maestro Gonzalo Korreas"	Jaraíz de la Vera	01/09/2002
C.P. "Francisco Parra"	Losar de la Vera	01/09/2003
IESO "Arturo Plaza"	Losar de la Vera	01/09/2002
C.P. "Santiago Apóstol"	Marchagaz	01/05/1991
C.P. "San Gregorio"	Piedras Albas	01/05/1991
C.P. "La Paz"	Plasencia	01/09/2002
C.P. "San Miguel Arcángel"	Plasencia	01/09/2003
C.P. "San Miguel Arcángel"	Robledillo de la Vera	01/05/1991
C.P. "Virgen del Pilar"	Sta. María de las Lomas	01/05/1991
C.P. "Paloma Esteban Villamarín"	Talaveruela de la Vera	01/05/1991
C.E.I.P. "Juan Güell"	Talayuela	01/09/2009
C.P. "Gonzalo Encabo"	Talayuela	01/09/2002
I.E.S. "San Martín"	Talayuela	01/09/2002
I.E.S.O. "Gabriel García Márquez"	Tietar	01/09/2006
C.P. "Ntra. Sra de las Nieves"	Valdemorales	01/05/1991
C.P. "Francisco Segur Panadero"	Vegas de Coria	01/05/1991
C.P. "Ntra. Sra. del Rosario"	Viandar de la Vera	01/05/1991 a 31/08/2004

**ANEXO XII:****DECLARACIÓN JURADA CÓNYUGE/DESCENDIENTE NAC. ESPAÑOLA**

D/D<sup>a</sup> \_\_\_\_\_,

con domicilio en \_\_\_\_\_,

y con D.N.I. nº \_\_\_\_\_, declara bajo juramento o promesa, a efectos de poder obtener nombramiento como personal funcionario de carrera docente.

- Que soy cónyuge de persona con nacionalidad española o nacional de otros Estados miembros de la Unión Europea, de Noruega o de Islandia, y que no estoy en situación separación de derecho.
  
- O, en su caso, que soy descendiente de persona con nacionalidad española o nacional de otros Estados miembros de la Unión Europea, de Noruega o de Islandia, o descendiente del cónyuge, menor de veintiún años, o mayor de dicha edad dependiente.

En \_\_\_\_\_, a \_\_\_\_ de \_\_\_\_\_ de 202\_

(Firma)



**ANEXO XIII:  
DECLARACIÓN JURADA SOBRE EXPEDIENTES DISCIPLINARIOS / INHABILITACIÓN /  
SITUACIÓN EQUIVALENTE**

D/D<sup>a</sup> \_\_\_\_\_,

con domicilio en \_\_\_\_\_,

y con D.N.I. n.º \_\_\_\_\_, declara bajo juramento o promesa, a efectos de poder obtener nombramiento como personal funcionario de carrera del Cuerpo de Maestros.

- Que no ha sufrido separación mediante expediente disciplinario del servicio de cualquiera de las Administraciones Públicas o de los órganos constitucionales o estatutarios de las Comunidades Autónomas, ni hallarse en inhabilitación absoluta o especial para empleos o cargos públicos por resolución judicial, para el acceso al cuerpo o escala de funcionario.
  
- O, en su caso, que no estoy en situación de inhabilitación o en situación equivalente ni he sufrido sanción disciplinaria o condena penal que impida, en mi Estado, el acceso al empleo público.

En \_\_\_\_\_, a \_\_\_\_\_ de \_\_\_\_\_ de 202\_.

(Firma)

**ANEXO XIV:  
ACREDITACIÓN DE LAS ACTIVIDADES LECTIVAS NO ORDINARIAS REALIZADAS POR EL PROFESORADO I**

D. / Dña. \_\_\_\_\_ Director/a del \_\_\_\_\_ según los antecedentes que obran en este centro **CERTIFICO** que: D./Dña. \_\_\_\_\_ con DNI n.º \_\_\_\_\_ ha participado en las siguientes actividades:

DESCRIPCIÓN	FECHA INICIO			FECHA FINALIZACIÓN			TOTAL <sup>2</sup> HORAS REALES EFECTIVAS DE ACTIVIDAD
	DÍA	MES	AÑO	DÍA	MES	AÑO	
<b>TOTAL HORAS</b>							

Y, para que así conste a efectos de acreditación del mérito del conocimiento de la realidad extremeña, se expide el presente certificado.

En \_\_\_\_\_, a \_\_\_\_\_ de \_\_\_\_\_ de 202\_

1. Las actividades lectivas no ordinarias que se acrediten han de ser, EXCLUSIVAMENTE, las realizadas por el personal docente que haya estado destinado en el centro. Incluir sólo las actividades realizadas por dicho personal durante el periodo en que desarrolló la experiencia docente valorable en el Apartado I del Baremo.  
2. Indicar el número de horas que, entre la fecha de inicio y la de finalización, se dedicaron a la realización real y efectiva de la actividad.





**ANEXO XVI:  
MODELO DE CERTIFICADO DE PUNTUACIONES OBTENIDAS EN LOS  
PROCEDIMIENTOS SELECTIVOS DESARROLLADOS EN APLICACIÓN DE LA  
DISPOSICIÓN TRANSITORIA PRIMERA DEL REAL DECRETO 276/2007.**

\_\_\_\_\_, \_\_\_\_\_ (cargo)  
de la Dirección General de \_\_\_\_\_ de la Consejería de  
\_\_\_\_\_ de la Comunidad Autónoma de \_\_\_\_\_.

CERTIFICA Que D/D<sup>a</sup> \_\_\_\_\_,  
con DNI/NIE/Pasaporte nº \_\_\_\_\_ ha obtenido el  
procedimiento selectivo convocado por esta Administración para ingreso en el Cuerpo  
de \_\_\_\_\_ por la especialidad de,  
las siguientes calificaciones:

Parte A:

Parte B1:

Parte B2:

Parte B3 (en su caso):

Y para que conste ante la Administración educativa de la Comunidad Autónoma de Extremadura, expide y firma la presente certificación en \_\_\_\_\_ a \_\_\_\_\_ de \_\_\_\_\_ de \_\_\_\_\_





## **ANEXO XVII INSTRUCCIONES PARA FORMALIZAR LAS SOLICITUDES DE PARTICIPACIÓN**

La formalización de las solicitudes para participar en procedimientos selectivos para ingreso, acceso y adquisición de nuevas especialidades, para los Cuerpos de Profesores de Enseñanza Secundaria y Profesores Especialistas en Sectores Singulares de Formación Profesional se realizará exclusivamente a través de Internet siguiendo los pasos que se detallan a continuación:

### **Pasos a seguir**

Se accede al modelo de solicitud desde la página web <http://profex.educarex.es/> de la Junta de Extremadura. Podrá seleccionar “Acceso con Identidad Electrónica” (opción recomendada) o “Acceso sin Identificación Electrónica”.

### **Acceso con Identidad Electrónica**

El acceso a la solicitud de participación con Identidad Electrónica para las Administraciones permitirá recuperar los datos consignados en la solicitud en caso de querer volver a rellenar otra solicitud.

1. Seleccionar uno de los tres medios disponibles: Cl@ve Móvil, Cl@ve PIN o DNIe/Certificado Digital.
2. Cumplimentar la solicitud conforme a las normas de la convocatoria y a las instrucciones que se indican en este anexo.
3. Generar el documento PDF.
4. Pagar la tasa correspondiente, le aparecerán los pasos a seguir para hacer el pago telemático de la tasa con tarjeta o bizum.
5. Firmar la solicitud.
6. Registrar la solicitud electrónicamente. Como se indica en la Base 6.3.1 se deberá finalizar la solicitud haciendo uso del servicio de registro siguiendo las instrucciones que se indiquen. La solicitud se considerará presentada en el momento en que sea completado todo el proceso telemático, incluyendo firma y registro de la solicitud, debiéndose guardar el justificante generado de registro como confirmación de dicha presentación.

### **Acceso sin Identificación Electrónica**

Debe asegurarse de conocer las implicaciones de este acceso que se recogen en la Base 6.3.2.

1. Acceder a la solicitud
2. Cumplimentar la solicitud conforme a las normas de la convocatoria y a las instrucciones que se indican en este anexo.
3. Generar el documento PDF e imprimirlo. Este documento consta de tres ejemplares de solicitud (para la persona interesada, para la Administración y para la entidad bancaria) y de dos copias del listado del baremo aportado (para la persona interesada y para la Administración).
4. Pagar la tasa correspondiente y adjuntar el resguardo en la solicitud.



5. Firmar la solicitud en cada una de las partes.
6. Registrar la solicitud en alguno de los registros que se recogen en la base 6.3.2 de esta convocatoria. Se debe presentar el PDF de la solicitud firmada, el documento del listado de baremo presentado y el justificante del pago bancario.

**Instrucciones para la cumplimentación de la solicitud.****DATOS PERSONALES**

Consigne obligatoriamente el texto correspondiente en los campos:

- NIF/NIE. En caso de NIF: escriba 8 números (incluidos ceros a la izquierda) y la letra correspondiente, sin espacios, ni puntos ni guiones: Ej.: 09876785K.  
En caso de NIE: escriba la letra X, 7 números y la letra final correspondiente, sin espacios, ni puntos ni guiones: Ej.: X09876785K.
- Primer apellido, Segundo Apellido y Nombre. En caso de apellidos o nombres compuestos deje un espacio en blanco entre cada palabra. No utilizar abreviaturas.
- Fecha de Nacimiento.
- Sexo.
- Discapacidad (según requisitos específicos Base 4.4)
- Nacionalidad
- Teléfono con prefijo y teléfono móvil.
- Domicilio, municipio, provincia de residencia y código postal (5 dígitos).
- Correo electrónico (es importante que sea un correo de uso habitual y, si se tiene, preferiblemente el de educarex)

**Autorización I**

**Si autoriza: deje la casilla en blanco** y consigne los datos que se solicitan.

Si no autoriza al órgano instructor para que compruebe, de oficio, a través del Registro Central de Delitos Sexuales si se le ha condenado por algún delito contra la libertad e indemnidad sexual, indique ME OPONGO y aporte el certificado correspondiente.

**Autorización II**

**Si autoriza: deje la casilla en blanco.** Debe incluir el número de soporte que aparezca en su documentación identificativa, podrá ver dónde está ese número en el enlace de ayuda que aparece en la solicitud.

Si no autoriza al órgano instructor para que compruebe, de oficio, a través del Sistema de Verificación de Datos de Identidad (SVDI) sus datos de identificación personal, señale ME OPONGO y aporte copia del DNI/NIE/Pasaporte.

**Exención prueba de castellano**

En el caso de aspirantes que no posean la nacionalidad española deberán consignar necesariamente en el recuadro correspondiente su nacionalidad, así como si están o no exentos de la realización de la prueba de acreditación del idioma castellano, de conformidad con lo dispuesto en el apartado 4.1.2 de la Base IV de la convocatoria.

**Adaptaciones y aplazamientos**

En este apartado podrá señalar el tipo de necesidad y/o adaptación como se recoge en la Base XVI. Podrá señalar la pestaña de lo que corresponda y adjuntar **un único PDF** en el que, además de describir la necesidad, incluya la documentación acreditativa.

**Aplazamiento de pruebas por motivos de estado de gestación.** En el caso de que se prevea que puede coincidir el parto o inicio del puerperio con la prueba, puede indicarlo en la solicitud como se recoge en la Base 26.1 para darle viabilidad en las mejores condiciones comunicándolo lo antes posible a la Comisión de Selección. En este caso debe explicar la circunstancia y adjuntar documentación acreditativa de su estado.

**Aspirantes en período de lactancia.** Si la aspirante cree que va a necesitar salir durante el desarrollo de la prueba por motivos de lactancia natural, debe comunicarse en la solicitud para que puedan ser provistos los medios necesarios como se regula en la Base 26.2. La documentación acreditativa sería la que, en el momento de la solicitud, acredite estado de gestación o informe del pediatra en su caso.

**Adaptación de tiempo y/o medios para personas con discapacidad.** Si solicita participar por el turno de reserva para personas con discapacidad (acceso 2) o en el acceso a Cuerpos Docentes de grupo superior por la reserva para personas con discapacidad (acceso 4) debe consignar el grado de discapacidad reconocido por los órganos competentes. En los casos en que se solicite adaptación debe indicar en este apartado los motivos de la misma sin perjuicio de las adaptaciones que concede el organismo competente.

**Otras adaptaciones de medios.** En este apartado podrá explicar las necesidades de adaptación que considere necesarias para el desarrollo de las pruebas y adjuntar documentación acreditativa para que puedan estudiarse.

**Convocatoria**

Seleccione en el desplegable cada una de las especialidades que quiera solicitar, le aparecerá el código de cuerpo y especialidad, haga click en CONFIRMAR. A continuación, debe seleccionar la FORMA DE ACCESO, consigne el código que corresponda.

CÓDIGO	FORMA DE ACCESO
1	Libre
2	Reserva para personas con Discapacidad
3	Acceso entre los cuerpos de funcionarios docentes
4	Acceso entre los cuerpos de funcionarios docentes para personas con Discapacidad
5	Adquisición de nuevas especialidades



Para las personas aspirantes que no posean la nacionalidad española, en este apartado se podrá consignar, en su caso, la documentación acreditativa de la exención de la realización de la prueba de castellano como se detalla en el apartado B de la Base 4.1.2.

**Pago de tasas por derecho a examen**

Si tiene derecho a exención de tasas por los motivos que regula la normativa vigente deberá seleccionar esta opción y adjuntar la documentación acreditativa. El pago puede ser telemático, la aplicación le generará las tasas correspondientes a las especialidades solicitadas y le indicará las opciones de pago.

Si opta por un pago no telemático, acceda a la web <https://modelo050.juntaex.es/modelo050/> y seleccione:

- Tasa o precio público: tasa por derechos de exámenes de personal docente.
- Tipo: por derecho a exámenes.
- Cuerpo (consigne el que corresponda)
- Órgano gestor: 13 Educación, Ciencia y Formación Profesional.
- Código: 130085 – Por Derechos de Exámenes- Personal Docente.
- Datos personales completos.
- Validar formulario y pago de tasas.
- Guardar e imprimir el documento, adjuntarlo a la documentación en la solicitud tras el pago.

**Importante**

Debe adjuntar a su solicitud la documentación justificativa que proceda según se concreta en el apartado 6.5 de la Convocatoria.

La solicitud se dirigirá a la a la Consejería de Educación, Ciencia y Formación Profesional. Dirección General de Personal Docente. Convocatoria Docente (Avda. Valhondo s/n, Edificio III Milenio, Módulo 5, planta 3ª, 06800 Mérida) A11042552

En el caso de presentar la solicitud en una oficina de Correos, deberá asegurarse de que la instancia sea fechada y sellada antes de ser certificada.

• • •





## III

**OTRAS RESOLUCIONES****CONSEJERÍA DE PRESIDENCIA, INTERIOR Y DIÁLOGO SOCIAL**

*RESOLUCIÓN de 11 de marzo de 2025, de la Dirección General de Administración Local, por la que se aprueba la constitución de la agrupación de entidades locales para el sostenimiento común del puesto de Secretaría, clase tercera, entre el municipio de Casillas de Coria y la mancomunidad integral de municipios de Rivera de Fresnedosa, así como la clasificación del puesto resultante. (2025060889)*

Tramitado a instancia de las entidades locales interesadas, se propone la constitución de la Agrupación Secretarial de entidades locales para el sostenimiento en común de un único puesto de Secretaría, formada por el municipio de Casillas de Coria y la Mancomunidad Integral de Municipios "Rivera de Fresnedosa", conforme a los siguientes

**ANTECEDENTES:**

**Primero.** El municipio de Casillas de Coria y la Mancomunidad Integral de Municipios "Rivera de Fresnedosa", ambas entidades de la provincia de Cáceres, mediante acuerdo plenario y acuerdo de la Asamblea general, manifestaron su voluntad de constituir una agrupación secretarial de entidades locales para el sostenimiento común de un único puesto de Secretaría, de conformidad con lo establecido en los artículos 6 y siguientes del Real Decreto 128/2018, de 16 de marzo, que regula el régimen jurídico de los funcionarios de Administración Local con habilitación de carácter nacional, y conforme al procedimiento previsto en el Decreto 91/2021, de 28 de julio, por el que se regulan los requisitos y el procedimiento para la constitución, modificación y disolución de agrupaciones de entidades locales de la Comunidad Autónoma de Extremadura, para sostenimiento en común de puestos de Secretaría, Intervención y Tesorería.

**Segundo.** La Junta Administrativa Provisional encargada de redactar el borrador de Estatutos, fue constituida, adoptándose acuerdo inicial de aprobación del expediente de agrupación y del proyecto de Estatutos, siendo el mismo aprobado mediante acuerdo del pleno y acuerdo de la asamblea general adoptados por mayoría absoluta del número legal de sus miembros.

**Tercero.** Los acuerdos de creación de la Agrupación Secretarial de Casillas de Coria y la Mancomunidad Integral de Municipios Rivera de Fresnedosa y de aprobación de los Estatutos, fueron sometidos a información pública, publicados en el Boletín Oficial de la Provincia de Cáceres, y remitidos a la Dirección General de Administración Local para su informe, habiendo



recibido observaciones a los mismos; una vez atendidas las observaciones y modificados los Estatutos, se aprobó definitivamente el acuerdo de constitución de la nueva agrupación y sus correspondientes Estatutos, así como la propuesta de clasificación del puesto de Secretaría.

**Cuarto.** En el expediente constan los siguientes acuerdos y documentos:

- Acuerdo de la Asamblea General de la Mancomunidad de municipios, por mayoría absoluta del número legal de miembros, en sesión celebrada el día 26 de junio de 2024, expresando la voluntad de agruparse y designación de tres miembros corporativos para formar parte de la Junta Administrativa de la Agrupación.
- Acuerdo del Pleno del Ayuntamiento de Casillas de Coria, por mayoría absoluta del número legal de miembros, en sesión celebrada el día 31 de julio de 2024, expresando la voluntad de agruparse y designación de tres miembros corporativos para formar parte de la Junta Administrativa de la Agrupación.
- Certificación de la Junta Administrativa Provisional de la Agrupación, en el que se acredita que en sesión celebrada el día 26 de agosto de 2024, por mayoría absoluta del número legal, se aprobó inicialmente el expediente de agrupación y del proyecto de estatutos de la misma.
- Certificación del acuerdo de la Asamblea General de la Mancomunidad de municipios, por mayoría absoluta del número legal de miembros, en sesión celebrada el día 30 de septiembre de 2024, aprobando la constitución inicial de la agrupación y de los estatutos.
- Certificación del acuerdo del Pleno del Ayuntamiento de Casillas de Coria, por mayoría absoluta del número legal de miembros, en sesión celebrada el día 21 de octubre de 2024, aprobando la constitución inicial de la agrupación y de los estatutos.
- Anuncio publicado en el BOP de Cáceres de 28 de octubre de 2024 de los acuerdos iniciales sobre la voluntad de constituir una Agrupación para el sostenimiento en común del puesto de Secretaría, clase 3ª, perteneciente a la subescala de Secretaría-Intervención, de los municipios de Casillas de Coria y de la Mancomunidad de Municipios Rivera de Fresnedosa, así como el proyecto de Estatutos que han de regir dicha agrupación.
- Informe de la Dirección General de Administración Local con observaciones al proyecto de estatutos, así como al expediente tramitado.
- Acuerdo de la Junta Administrativa Provisional de la Agrupación, en sesión celebrada del 20 de noviembre de 2024, modificando los estatutos de la agrupación una vez atendidas las observaciones realizadas por la Dirección General de Administración Local.



- Informe de la Dirección General de Administración Local de fecha 22 de noviembre de 2024, favorable al expediente tramitado hasta ese momento en base a lo dispuesto en el artículo 10.2 del Decreto 91/2021, de 28 de julio.
- Certificaciones acreditativas de la exposición al público durante un mes, del acuerdo relativo a la voluntad de agruparse y del proyecto de estatutos, con publicación en el tablón de anuncios de las respectivas entidades, páginas web de cada una de ellas y boletín oficial de la provincia correspondiente.
- Acuerdo de la Asamblea General de la Mancomunidad de municipios, adoptado por mayoría absoluta del número legal de miembros, en sesión celebrada el día 2 de diciembre de 2024, aprobando definitivamente la constitución de la agrupación y de sus estatutos una vez atendidas las observaciones realizadas por la Dirección General de Administración Local.
- Acuerdo del Pleno del Ayuntamiento de Casillas de Coria, adoptado por mayoría absoluta del número legal de miembros, en sesión celebrada el día 23 de diciembre de 2024, aprobando definitivamente la constitución de la agrupación y de sus estatutos una vez atendidas las observaciones realizadas por la Dirección General de Administración Local.
- Informe de la Diputación Provincial de Cáceres con sugerencias y favorable al expediente tramitado para la constitución de la agrupación.
- Certificados de los recursos ordinarios de ambas entidades locales, que acreditan que no superan el límite establecido para constituir la agrupación.
- Certificado de población del municipio de Casillas de Coria.
- Publicación de los Estatutos, definitivamente aprobados, en el Boletín Oficial de la Provincia de Cáceres de fecha 30 de diciembre de 2024.
- Certificación de las Secretarías de las entidades agrupadas acreditativas del anuncio de la aprobación definitiva de los estatutos que registrarán la agrupación en sus respectivas sedes electrónicas y tablones de anuncios.
- Respecto a los puestos reservados, en el caso de la entidad local de Casillas de Coria y la Mancomunidad Integral de Municipios Rivera de Fresnedosa, según consta en el Registro Integrado de Personal funcionario de la Escala de Administración Local con habilitación de carácter nacional, los respectivos puestos de Secretaría clase tercera, están reservados a esta clase de funcionarios, de la Subescala de Secretaría-Intervención. En el caso de la Secretaría de Casillas de Coria se encuentra ocupado definitivamente



y en el caso de la Secretaría de la Mancomunidad Integral de Rivera de Fresnedosa se encuentra vacante y eximido, ocupado por el funcionario de carrera con habilitación nacional del Ayuntamiento de Casillas de Coria con nombramiento por acumulación.

A este respecto, las entidades locales han realizado la modificación de sus relaciones de puestos de trabajo y plantilla de personal. El Ayuntamiento de Casillas de Coria publicó el acuerdo de modificación en el BOP de Cáceres núm. 152, de 7 de agosto de 2024, y la Mancomunidad de Municipios en el BOP de Cáceres núm. 124, de 1 de julio de 2024, habiéndose presentado sendas certificaciones de no alegaciones elevándose a definitivos los acuerdos adoptados. Asimismo, la Mancomunidad y el Ayuntamiento certifican que la modificación de la clasificación de Secretaría, que pasa a agrupada, no supone incremento de gasto de personal en sus respectivas entidades.

- El puesto que se clasifica que resulta con la constitución de la agrupación tiene las siguientes características:

Secretaría clase tercera: Subescala Secretaría intervención agrupada con el porcentaje de agrupación del 70% a cargo del Ayuntamiento de Casillas de Coria y el 30 % a cargo de la Mancomunidad Integral de Municipios Rivera de Fresnedosa; Subgrupo A1/A2, complemento de destino 26 y complemento específico mensual de 1.519,75 euros, más el 15% del complemento de destino por cada una de las entidades agrupadas. La forma de provisión es el concurso de méritos, sin que conste que haya sido aprobada relación de méritos específicos a efectos del concurso ordinario.

**Quinto.** En el expediente tramitado consta que se ha dado audiencia al funcionario que ocupa con carácter definitivo el puesto en el Ayuntamiento de Casillas de Coria y en acumulación en la Mancomunidad Integral de Municipios Rivera de Fresnedosa, sin que conste oposición al expediente tramitado.

#### FUNDAMENTOS DE DERECHO:

**Primero.** La Ley 7/1985, de 2 de abril, Reguladora de las Bases de Régimen Local, determina en sus artículos 92 y 92.bis el régimen jurídico para el personal funcionario perteneciente a los funcionarios de Administración Local con habilitación de carácter nacional, correspondiendo al Gobierno estatal regular mediante real decreto las especialidades y régimen jurídico en general aplicable a los funcionarios perteneciente a dicha escala.

El artículo 92. bis de la Ley 7/1985, en su apartado 1, califica como funciones públicas necesarias en todas las corporaciones locales, cuya responsabilidad administrativa está reservada a funcionarios con habilitación de carácter nacional, la de secretaría, de control y fiscalización interna de la gestión económico-financiera y presupuestaria, y de contabilidad, tesorería y recaudación.





De conformidad con el apartado cuarto del citado artículo 92.bis, el Gobierno, mediante real decreto, regulará las especialidades de la creación, clasificación y supresión de puestos de trabajo reservados a funcionarios de administración local con habilitación de carácter nacional, así como las que puedan corresponder a su régimen disciplinario y de situaciones administrativas.

**Segundo.** El Real Decreto 128/2018, de 16 de marzo, por el que se aprueba el régimen jurídico de los funcionarios de Administración Local con habilitación de carácter nacional, atribuye a las Comunidades Autónomas, en su respectivo ámbito territorial, la competencia para clasificar los puestos reservados a esta clase de funcionarios, así como la anotación referente a la clasificación de estos en el Registro integrado de funcionarios de Administración Local con habilitación nacional.

La competencia de ejecución en materia de clasificación de puestos de trabajo reservados a funcionarios con habilitación de carácter nacional corresponde, pues, a cada Comunidad Autónoma de acuerdo con el artículo 92.bis de la Ley 7/1985, de 2 de abril, y los criterios establecidos en el capítulo II del Real Decreto 128/2018, de 16 de marzo, que resulten aplicables.

En dicho sentido, el artículo 9 del citado reglamento atribuye al órgano competente de la Comunidad Autónoma respectiva, en su ámbito territorial, y de acuerdo con sus normas propias, acordar la constitución y disolución de agrupaciones de Secretaría de entidades locales, mediante acuerdo de las Corporaciones Locales interesadas o de oficio por la Comunidad Autónoma, dando audiencia a las entidades afectadas, previo informe de la Diputación provincial correspondiente. Una vez aprobada la agrupación, se clasificará el puesto resultante por la Comunidad Autónoma, comunicando la resolución de clasificación correspondiente al Ministerio correspondiente.

**Tercero.** El Real Decreto 128/2018, de 16 de marzo, en sus artículos 7 y 9, establece que en todas las entidades locales existirá un puesto de trabajo denominado Secretaría, al que corresponde la responsabilidad administrativa de las funciones de fe pública y asesoramiento legal preceptivo con el alcance y contenido previsto en este real decreto, si bien, las entidades locales cuyo volumen de servicios o recursos sea insuficiente, podrán sostener en común y mediante agrupación el puesto de Secretaría, al que corresponderá la responsabilidad administrativa de las funciones propias del mismo en todas las entidades agrupadas.

El ámbito territorial de las agrupaciones para el mantenimiento en común del puesto de Secretaría es autonómico, sin perjuicio de los convenios o acuerdos que se puedan celebrar por las Comunidades Autónomas para constituir agrupaciones entre entidades locales de diferentes Comunidades Autónomas.



**Cuarto.** Los artículos 9, 12 y 14 del reglamento básico estatal habilita a las entidades locales a agruparse para sostener en común puestos de Secretaría, Intervención y/o Tesorería, respectivamente, con los requisitos que el propio real decreto estatal establece, pero, como indica, de acuerdo con su normativa propia que determinen las respectivas Comunidades Autónomas. En ese marco habilitante es donde la Comunidad Autónoma de Extremadura ha considerado conveniente establecer una serie de limitaciones a la posibilidad genéricamente contemplada de poder agruparse las entidades locales, dado que el presupuesto que autoriza a las entidades locales a establecer fórmulas asociativas para mantener en común puestos de Secretaría, Intervención y/o Tesorería, como es prestar un volumen escaso de servicios o disponer de recursos insuficientes, no garantiza un ejercicio correcto de las funciones públicas reservadas a esta clase de puestos y es por ello que, dentro del marco normativo que podrán imponer las Comunidades Autónomas en su ámbito territorial, para la constitución de agrupaciones de entidades locales, es donde se ha considerado necesario establecer una serie de límites en cuanto al número de entidades que podrán agruparse, o de naturaleza poblacional o presupuestaria, para garantizar el ejercicio de las funciones públicas necesarias de una manera adecuada y eficaz. Con estas limitaciones estamos dotando de seguridad jurídica a aquellos municipios con recursos insuficientes y con poca población.

**Quinto.** En desarrollo de las previsiones contenidas en el reglamento estatal, el Decreto autonómico 91/2021, de 28 de julio, ha regulado los requisitos y el procedimiento de constitución, modificación y disolución de agrupaciones de entidades locales, cuando el volumen de recursos o servicios sea insuficiente, estableciendo los siguientes requisitos para la constitución de una agrupación de un municipio con una mancomunidad, como es el presente caso; en concreto, para una agrupación formada por estas entidades locales, será necesario:

- a) Que no supere la cifra de 2.500 habitantes, según la población que se deduzca de las últimas cifras oficiales de población publicadas por el Instituto Nacional de Estadística.
- b) Que la suma de los recursos económicos ordinarios de las dos entidades locales no supere la cantidad resultante de multiplicar por dos la prevista como máxima para tener derecho a subvención en la última convocatoria de subvenciones para el sostenimiento en común de un único puesto de Secretaría clase 3.<sup>a</sup>.

Los límites de población previstos no se tendrán en consideración cuando una de las entidades a agrupar sea una mancomunidad de municipios. En todo caso, la población de los municipios a agrupar con la mancomunidad no podrá superar la cifra de 1.500 habitantes, según la población que se deduzca de las últimas cifras de población publicadas por el Instituto Nacional de Estadística.



**Sexto.** Constan en el expediente los acuerdos relativos a la voluntad de constituir la Agrupación entre el municipio de Casillas de Coria, y la Mancomunidad Integral de Municipios Rivera de Fresnedosa, de conformidad con lo dispuesto en el artículo 8 del Decreto 91/2021, de 28 de julio.

Por otra parte, para constituir la agrupación de Secretaría con dos entidades locales, se han observado los requisitos establecidos en el artículo 5.3º y 4º del Decreto 91/2021, de 28 de julio, como son el límite de población, que no puede superar los 1.500 habitantes, cuando se trate de una agrupación formada por un municipio y una mancomunidad, y referido al límite poblacional del único municipio; y por otro lado, un límite económico, en cuanto para poder constituir una agrupación de secretaría de dos miembros, la cantidad resultante de sumar los recursos económicos ordinarios liquidados de las dos entidades, no puede superar el importe establecido en la Resolución de 11 de octubre de 2024, de la Secretaría General de la Consejería de Presidencia, Interior y Diálogo Social (DOE n.º 213, de 11 de octubre), por la que se aprueba la convocatoria pública de las referidas ayudas para el año 2024, con el fin de fomentar las agrupaciones de entidades locales para el sostenimiento en común de un único puesto de secretaría e intervención en donde se determinan los requisitos que deben cumplir las entidades beneficiarias de las ayudas a agrupaciones, en concreto, la cantidad de 777.663,95 euros multiplicada por dos.

Consultadas las cifras de población, no se supera el límite de población de 1.500 habitantes; y consultados los recursos económicos liquidados de las dos entidades locales, capítulos 1 a 5, correspondiente a la última liquidación presupuestaria aprobada tampoco superan la cantidad de 1.555.327,90 euros.

Se cumplen, por tanto, los requisitos establecidos en el citado artículo 5, así como se han observado los trámites de los artículos 8, 10 y 11 del Decreto 91/2021, de 28 de julio, en lo que es de aplicación al expediente de constitución de la agrupación.

**Séptimo.** Se ha cumplido también el trámite previsto en el artículo 12 del Decreto autonómico, en relación con la disposición adicional primera y segunda del Real Decreto 128/2018, de 16 de marzo, habiéndose dado audiencia al personal funcionario que desempeña los puestos de las entidades que se agrupan.

**Octavo.** Respecto al puesto de Secretaría, el artículo 4 del Decreto 91/2021, de 28 de julio, determina que en la resolución de constitución de la agrupación deberá clasificarse el puesto de secretaría agrupado en los términos establecidos en el expediente tramitado.

En este sentido, las disposiciones adicionales primera y segunda del Real Decreto 128/2018, de 16 de marzo, por el que se regula el régimen jurídico de los funcionarios de Administración



Local con habilitación de carácter nacional determinan, respecto a las modificaciones de clasificación y las agrupaciones de puestos reservados, que:

“Disposición adicional primera.

1. Las modificaciones en la clasificación o forma de provisión de puestos de trabajo efectuadas al amparo de este real decreto no afectarán a los destinos de quienes los vinieran desempeñando con carácter definitivo.
2. El funcionario que, como consecuencia de lo previsto en el párrafo anterior, cesare en su puesto de trabajo, continuará percibiendo, en tanto se le atribuye otro puesto y durante un plazo máximo de tres meses, las retribuciones básicas y complementarias correspondientes al suprimido”.

“Disposición adicional segunda.

1. Si en el momento de la aprobación de los expedientes de agrupaciones a que se refieren los artículos 9, 12 y 14.4 de este real decreto, estuviesen cubiertos con carácter definitivos dos o más puestos reservados en las entidades agrupadas, la provisión del puesto o puestos resultantes se efectuará de acuerdo con lo estipulado en los estatutos de la agrupación a favor de alguno de ellos, con respeto, en cualquier caso, de los principios de mérito y capacidad.

El funcionario que, como consecuencia de lo previsto en el párrafo anterior, cesare en su puesto de trabajo, continuará percibiendo, en tanto se le atribuye otro puesto y durante un plazo máximo de tres meses, las retribuciones básicas y complementarias correspondientes al suprimido.

2. Los puestos resultantes de la constitución o disolución de agrupaciones serán clasificados por los órganos competentes de las Comunidades Autónomas, conforme a los artículos 8 y 13 de este real decreto”.

Por tanto, de conformidad con los referidos preceptos, al modificarse dos puestos para crear uno nuevo de Secretaría de la Agrupación, todos los nombramientos que no sean definitivos efectuados a favor de funcionarios, ya sean de la Escala de Administración Local con habilitación nacional, que estuvieren ocupando temporalmente alguno de los puestos de Secretaría de las entidades locales que se agrupan, o ya sean funcionarios interinos o accidentales que hayan venido desempeñando las funciones de Secretaría en alguna de las entidades que se agrupan, se extinguirán con ocasión de la constitución de la agrupación; tan sólo se garantiza la provisión del puesto de Secretaría resultante de la agrupación para el funcionario que tuviera destino definitivo en alguna de las entidades locales, que pasará a ser titular del puesto de Secretaría de la agrupación, es decir, el titular del puesto de Secretaría del Ayuntamiento de



Casillas de Coria pasa a ser titular del puesto resultante de la agrupación, y el nombramiento en acumulación se extingue con ocasión de la clasificación del puesto resultante de la citada agrupación.

**Noveno.** La aprobación de los expedientes de constitución de agrupaciones de entidades locales para el sostenimiento en común del puesto de Secretaría, Intervención y/o Tesorería, es competencia de la Dirección General de Administración Local de la Junta de Extremadura, en virtud de lo dispuesto en el artículo 92.bis de la Ley 7/1985, de 2 de abril, Reguladora de las Bases del Régimen Local, en relación con los artículos 6 y siguientes del Real Decreto 128/2018, de 16 de marzo, así como el Decreto 91/2021, de 28 de julio, y conforme a las atribuciones conferidas por el Decreto 231/2023, de 12 de septiembre, por el que se establece la estructura orgánica de la Consejería de Presidencia, Interior y Diálogo Social de la Junta de Extremadura, asignándole a esta Dirección General las que le corresponde ejercer en materia de administración local, entre las que se encuentran la constitución, modificación y disolución de agrupaciones de entidades locales para el sostenimiento en común de puestos reservados a funcionarios de Administración Local con habilitación de carácter nacional, así como el régimen jurídico de los funcionarios de administración local con habilitación de carácter nacional en entidades locales de Extremadura, en los términos previstos en la normativa sobre régimen local.

Por su parte, tanto la eficacia de la modificación operada en la relación de puestos de trabajo de las entidades que se agrupan, como la constitución de la agrupación, quedan condicionadas al acto formal aprobación de la agrupación y de clasificación del puesto resultante que ha de emanar de la Comunidad Autónoma de Extremadura, y a su publicación en el Diario Oficial para general conocimiento.

Vista la propuesta de resolución del Servicio de Régimen Jurídico de Administración Local, cumplidos los requisitos exigidos por las disposiciones vigentes para la constitución y modificación de las Agrupaciones de entidades locales para el sostenimiento en común del puesto de Secretaría, conforme al Real Decreto 128/2018, de 16 de marzo, y Decreto 91/2021, de 28 de julio, y en uso de las atribuciones de la normativa antes expuesta, esta Dirección General,

RESUELVE:

**Primero.** Aprobar la constitución de la Agrupación de entidades locales para el sostenimiento en común del puesto de Secretaría, formada por el municipio Casillas de Coria y la Mancomunidad Integral de Municipios Rivera de Fresnedosa, provincia de Cáceres.

**Segundo.** Clasificar el puesto de Secretaría de la citada agrupación como Secretaría de clase tercera, reservado a funcionarios con habilitación de carácter nacional de la Subescala de Secretaría-Intervención, cuya forma de provisión es el concurso de méritos, sin que conste que haya sido aprobada relación de méritos específicos a efectos del concurso ordinario.



**Tercero.** Adscribir al puesto de Secretaría de la agrupación que se constituye a D. Francisco Javier Lozano Lozano, titular en virtud de nombramiento definitivo del puesto de Secretaría clase tercera del Ayuntamiento de Casillas de Coria (Cáceres), revocando la acumulación otorgada al citado funcionario para el desempeño del puesto de trabajo reservado de secretaría de clase tercera en la Mancomunidad Integral de municipios Rivera de Fresnedosa.

**Cuarto.** Disponer la publicación de la presente resolución en el Diario Oficial de Extremadura, conforme a lo previsto en los artículos 4, 18 y 19 del Decreto 91/2021, de 28 de julio, y dar traslado de la citada resolución y de su publicación a los interesados y al Ministerio competente por razón de la materia.

**Quinto.** Inscribir el citado puesto de trabajo en el Registro integrado de funcionarios de Administración Local con habilitación de carácter nacional.

Contra la presente resolución, que agota la vía administrativa, en virtud de lo dispuesto por el artículo 103 de la Ley 1/2002, de 28 de febrero, del Gobierno y de la Administración de la Comunidad Autónoma de Extremadura, podrán interponerse, en los términos que se indican, los recursos siguientes:

Los interesados en el expediente que no sean Administraciones Públicas, podrán interponer, con carácter potestativo, recurso de reposición ante este mismo órgano en el plazo de un mes, de conformidad con lo dispuesto en el artículo 123 de la Ley 39/2015, de 1 de octubre, del Procedimiento Administrativo Común de las Administraciones Públicas, o bien, interponer directamente recurso contencioso-administrativo ante los juzgados de lo contencioso-administrativo correspondiente, en los términos de lo dispuesto en los artículos 8 y 14 de la Ley 29/1998, de 13 de julio, reguladora de la Jurisdicción Contencioso-administrativa, en el plazo de dos meses contados desde el día siguiente al de su notificación o publicación del acto, conforme al artículo 46.1 de la citada ley. En caso de interponer recurso de reposición, no se podrá impugnar en vía contencioso-administrativa la presente resolución, hasta que se haya resuelto expresamente o se haya producido la desestimación presunta de aquél, y sin perjuicio de cualquier otro recurso que pudiera interponer.

Las Administraciones Públicas podrán interponer recurso contencioso-administrativo, en el plazo de dos meses, bien ante el Juzgado de lo Contencioso-administrativo en cuya circunscripción tenga su sede, bien ante los Juzgados de lo Contencioso-Administrativo de Mérida, sin perjuicio de poder efectuar el requerimiento previsto en la forma y plazo determinados en el artículo 44 de la Ley 29/1998, de 13 de julio, reguladora de la Jurisdicción Contencioso-administrativa. Los plazos serán contados desde el día siguiente a la publicación de la presente resolución.

Mérida, 11 de marzo de 2025.

El Director General de  
Administración Local,  
PEDRO ROMERO GÓMEZ



*RESOLUCIÓN de 14 de marzo de 2025, de la Secretaría General, por la que se da publicidad al Convenio de Colaboración entre la Consejería de Agricultura, Ganadería y Desarrollo Sostenible de la Junta de Extremadura y las entidades colaboradoras para la realización de los trámites asociados a dicha Consejería que se lleven a cabo mediante canales telemáticos (Agroal Gestión Integral, SL). (2025060885)*

Habiéndose firmado el día 31 de enero de 2025, el Convenio de Colaboración entre la Consejería de Agricultura, Ganadería y Desarrollo Sostenible de la Junta de Extremadura y las entidades colaboradoras para la realización de los trámites asociados a dicha Consejería que se lleven a cabo mediante canales telemáticos (Agroal Gestión Integral, SL), de conformidad con lo previsto en el artículo 8 del Decreto 217/2013, de 19 de noviembre, por el que se regula el Registro General de Convenios de la Administración de la Comunidad Autónoma de Extremadura,

RESUELVO:

La publicación en el Diario Oficial de Extremadura del Convenio que figura como anexo de la presente resolución.

Mérida, 14 de marzo de 2025.

El Secretario General,  
DAVID GONZÁLEZ GIL



CONVENIO DE COLABORACIÓN ENTRE LA CONSEJERÍA DE AGRICULTURA,  
GANADERÍA Y DESARROLLO SOSTENIBLE DE LA JUNTA DE EXTREMADURA Y LAS  
ENTIDADES COLABORADORAS PARA LA REALIZACIÓN DE LOS TRÁMITES ASOCIADOS  
A DICHA CONSEJERÍA QUE SE LLEVEN A CABO MEDIANTE CANALES TELEMÁTICOS.

Mérida, 31 de enero de 2025.

REUNIDOS

De una parte, Doña María Concepción Montero Gómez, Secretaria General de la Consejería de Agricultura, Ganadería y Desarrollo Sostenible, cargo para el que fue nombrada mediante el Decreto 91/2023, de 28 de julio (DOE núm. 146, de 31 de julio de 2023), actuando en el ejercicio de las competencias que tiene atribuidas por Resolución de 2 de agosto de 2023 de la Consejera de Agricultura, Ganadería y Desarrollo Sostenible, por la que se delegan determinadas competencias, así como la firma de resoluciones y actos, en los órganos administrativos de la Consejería (DOE núm. 152 de 8 de agosto de 2023).

De otra parte, Don/Doña José María Álvarez Lebrijo, con NIF \*\*\*3481\*\*, actuando en nombre propio o en representación de Agroal Gestión Integral, SL, con domicilio en calle Marconi, 4, Don Benito y NIF B06669790, inscrita en el Registro Mercantil de Badajoz, el día 14 de enero de 2015, (en su caso, tomo 604, folio 101, hoja ba-26198, libro sección). Interviene en calidad de Apoderado/a, en virtud de la escritura de apoderamiento otorgada ante el Notario de Don Benito don/doña Carlos Varela Donoso, protocolo número de fecha 14 de enero de 2015 inscrita en el Registro Mercantil de Badajoz, (en su caso en el tomo 604, folio 101, hoja ba-26198, inscripción), cuyo nombramiento y facultades declara vigentes.

Intervienen ambas partes en función de sus respectivos cargos y en la representación que ostentan, reconociéndose mutuamente capacidad jurídica suficiente para suscribir el presente Convenio y, a tal efecto,

EXPONEN

La positiva experiencia que se desarrolló en el año 2017, tras la convocatoria pública para la adquisición de la condición de entidad colaboradora en la cumplimentación y presentación de los modelos normalizados propios de la Solicitud Única, dio lugar en la convocatoria efectuada en 2018, a la extensión de la simplificación procedimental a todos los trámites que, telemáticamente, se desarrollaban en esta Consejería, tanto en lo referente a materia de subvenciones, como en cualquier otro trámite en materia agraria.

Las sucesivas convocatorias anuales realizadas a partir de ese momento, para la adquisición de dicha condición, han contribuido a una mejora en la calidad de los servicios públicos mediante la satisfacción de los intereses y demandas de los ciudadanos, permitiendo una reduc-





ción de las cargas que hasta ese momento tenían atribuidas, y facilitándoles la presentación de solicitudes y documentación en este nuevo marco establecido por el uso de las nuevas tecnologías. Asimismo, este proceso ha permitido afrontar las necesidades que esta Administración tiene de operar con la máxima economía, eficacia y eficiencia.

Encontrándonos en el segundo año ya de aplicación de los planes estratégicos de la PAC (PE-PAC), con el presente convenio se pretende unificar los criterios a seguir en la colaboración con las entidades para la realización de todos los trámites telemáticos desarrollados por esta Consejería, tras las reformas normativas en materia agraria.

Con ello, la Consejería competente en la materia, quiere conseguir la máxima operabilidad, agilidad y cercanía con el ciudadano. Contar con la participación de las entidades colaboradoras se hace pieza fundamental, tanto por la implantación en los territorios de residencia de las personas interesadas, como por la disponibilidad de los recursos humanos y materiales de los que disponen estas entidades.

En virtud de cuanto antecede, la Consejería de Agricultura, Ganadería y Desarrollo Sostenible de la Junta de Extremadura y Agroal Gestión Integral, SL, que suscriben este documento conciben en la utilidad de establecer este Convenio. A tal fin, acuerdan establecer las siguientes,

#### ESTIPULACIONES

##### **Primera. Objeto.**

El presente Convenio de Colaboración tiene por objeto regular la actuación de las entidades colaboradoras en los trámites asociados a la Consejería competente en materia agraria de la Junta de Extremadura que se realicen por canales telemáticos.

##### **Segunda. Vigencia.**

El presente Convenio de Colaboración se perfecciona por el consentimiento de las partes manifestado mediante firma electrónica.

El presente convenio finalizará el 31 de diciembre del 2028, no obstante, en cualquier momento antes de la finalización del plazo previsto, ambas partes podrán acordar unánimemente su extinción o su prórroga por un periodo de hasta dos años adicionales.

##### **Tercera. Finalidad.**

Las finalidades del Convenio de Colaboración son:

1. Obtener una mayor eficacia y prestar un mejor servicio en los procedimientos asociados a la Consejería competente en materia agraria y que se realizan por canales telemáticos.



2. Afianzar la coordinación con las personas y entidades colaboradoras para la realización de los trámites señalados en el apartado anterior.
3. Facilitar a las personas interesadas un punto de acceso próximo a su residencia dotado con los medios informáticos necesarios para la realización de los trámites asociados a la Consejería competente en materia agraria de la Junta de Extremadura y que se lleven a cabo mediante canales telemáticos.
4. Contribuir a la mejora de la eficiencia de la gestión pública.

**Cuarta. Obligaciones.**

A) La Consejería competente en materia agraria de la Junta de Extremadura se compromete por el presente convenio a:

1. Realizar las actuaciones necesarias para proporcionar las aplicaciones informáticas que permitan realizar los trámites asociados a esta Consejería y que se realicen por canales telemáticos.
2. Facilitar a las entidades colaboradoras, una clave de Administrador para la gestión de los usuarios de las mismas a través de las aplicaciones informáticas existentes al efecto, permitiendo la gestión autónoma por parte de la entidad colaboradora de sus propios usuarios.
3. Informar y asesorar a las personas y entidades colaboradoras, sobre la correcta cumplimentación y presentación de los distintos modelos de solicitud, y cualquier otro trámite asociado a esta Consejería.
4. Informar sobre el estado de tramitación de los expedientes en los que actúen como representantes.
5. Dar a conocer la relación de entidades colaboradoras.

B) Las personas y entidades colaboradoras están obligadas a:

1. Cumplimentar debidamente y en todos sus términos los modelos de solicitud, mediante las aplicaciones que se pongan a disposición para ello por la Consejería competente en materia agraria, así como cualquier otro trámite asociado a esta Consejería.
2. Presentar los modelos y solicitudes establecidos dentro de los plazos establecidos al efecto para cada trámite.
3. Realizar los trámites asociados a este convenio, debidamente identificados mediante certificado digital, de acuerdo con la normativa vigente.



4. Velar por que los solicitantes revisen exhaustivamente los modelos de solicitud de los distintos procedimientos, así como la documentación que se adjunta.
5. Comunicar a la Secretaría General de la Consejería competente en materia agraria, u otro órgano que se designe, la identificación de las personas encargadas de la cumplimentación de las solicitudes en nombre de su organización. Además, obtendrá de las personas interesadas la autorización oportuna para realizar la presentación de las solicitudes y resto de trámites, así como para obtener información en su nombre del estado de los procedimientos.
6. Informar a las personas interesadas sobre el estado de tramitación de sus procedimientos, así como de los errores relacionados con su solicitud.
7. Mantener debidamente actualizados todos los datos de sus representados en la aplicación informática designada al efecto para facilitar la realización de los trámites.
8. Mantener actualizados los apoderamientos para el momento que fueren requeridos por la Consejería competente en materia agraria, así como remitirlos en el momento en que le sean requeridos.
9. Responsabilizarse de cualquier incidencia que pueda derivarse de una tramitación incorrecta de los expedientes, referidas tanto a la cumplimentación o presentación incorrecta de solicitudes como al resto de trámites, además de los retrasos en los registros de las solicitudes que fuesen imputables a la misma. Así mismo, también se responsabilizarán de los perjuicios que pueda causar la incorrecta tramitación de la recepción de las notificaciones administrativas recibidas en nombre de las personas o entidades solicitantes que concedan el apoderamiento. Para ello suscribirá un seguro de responsabilidad civil suficiente, o autoseguro, que asegure los daños y perjuicios que, por acción u omisión, pudiera causar en el ejercicio de estas funciones.
10. Responsabilizarse de todas las funciones que se autorizan por campaña o convocatoria, hasta el final del procedimiento administrativo, pudiéndose solapar en el tiempo con otras campañas incluso cuando las personas o entidades solicitantes hayan otorgado en futuras campañas el apoderamiento a otra Entidad Colaboradora.
11. Continuar con la tramitación de los expedientes y procedimientos en curso de las personas físicas o jurídicas que les hayan apoderado y a los que representen para realizar determinados trámites telemáticos, hasta su completa finalización, una vez finalizada la vigencia del correspondiente convenio.
12. Realizar cuantas actuaciones, comprobaciones y revisiones les sean solicitadas por parte de la Consejería competente en materia agraria para asegurarse y comprobar



tanto el buen funcionamiento como la correcta actualización de las aplicaciones informáticas para llevar a cabo la realización de los trámites telemáticos.

13. Facilitar a la Consejería de Agricultura, Ganadería y Desarrollo Sostenible cuanta información documental les sea solicitada para verificar la cualificación de su personal técnico, la disposición de los medios adecuados para el tratamiento informático de las funciones realizadas para su transmisión por medios telemáticos, los apoderamientos de los interesados, que se encuentran al corriente de pagos con la Agencia Estatal de la Administración Tributaria, con la Hacienda Pública de la Comunidad Autónoma de Extremadura y con la Tesorería General de la Seguridad Social, la información relacionada con su Seguro de Responsabilidad Civil o autoseguro suscrito, así como cualquier otra información que se solicite en el ámbito de la realización de las funciones autorizadas a través del presente Convenio.
14. Colaborar en las labores de información de la Consejería competente en materia agraria a fin de mantener debidamente informados a los interesados de todas las acciones, ayudas y subvenciones a las que pudieran acogerse.
15. Cumplir con los requisitos establecidos en el artículo 12 de la Ley 6/2011, de 23 de marzo, de subvenciones de la Comunidad Autónoma de Extremadura.

#### **Quinta. Mecanismo de seguimiento, vigilancia y control de la ejecución del convenio.**

La coordinación del desarrollo de las actuaciones contempladas en el presente convenio, así como el seguimiento de su ejecución, será efectuada por la Secretaría General de la Consejería competente en materia agraria, u órgano en que se delegue. La coordinación, en el ámbito de la Solicitud Única, corresponderá a la Dirección General de Política Agraria Comunitaria.

#### **Sexta. Compensación económica.**

Las personas y entidades colaboradoras, por la realización de las actuaciones anteriormente mencionadas, no recibirán compensación económica alguna por parte de la Administración de la Junta de Extremadura.

#### **Séptima. Incumplimiento.**

En caso de incumplimiento por parte de las personas y entidades colaboradoras de alguno de los compromisos establecidos en el presente Convenio, se obligan a abonar los gastos que dicho incumplimiento pudiera generar, sin perjuicio de constituir causa de extinción del convenio.

**Octava. Modificación.**

Cualquier modificación del presente Convenio deberá ser aprobada por ambas partes, por escrito, y se incorporará como adenda al mismo.

**Novena. Extinción.**

Serán causas de extinción las reguladas en el artículo 51 de la Ley 40/2015, de 1 de octubre, de Régimen Jurídico del Sector Público, y por tanto el incumplimiento de las obligaciones y compromisos asumidos por parte de alguno de los firmantes.

Además de las indicadas en dicho precepto, será causa de resolución y extinción del convenio la inactividad manifiesta durante dos años en la realización de trámites telemáticos con la Consejería de Agricultura, Ganadería y Desarrollo Sostenible por parte de la persona o entidad colaboradora mediante resolución de esta Consejería, perdiendo, por lo tanto, en dicho momento, la condición de Entidad Colaboradora.

No obstante lo anterior, cualquiera de las partes podrá acordar la extinción anticipada, comunicándolo a la otra parte con un preaviso de, al menos, dos meses a la fecha propuesta para su extinción.

Sin perjuicio de la extinción del Convenio (por transcurso del plazo o anticipada) se mantendrá la obligación de las Entidades Colaboradoras de continuar con los expedientes y procedimientos en curso de las personas físicas o jurídicas que le hayan apoderado y a los que representen para realizar determinados trámites telemáticos, hasta completa finalización.

**Décima. Régimen Jurídico.**

El presente Convenio tiene naturaleza administrativa, no contractual, y en lo no dispuesto en el mismo se estará a lo previsto en el Capítulo VI del Título Preliminar de la Ley 40/2015, de 1 de octubre, de Régimen Jurídico del Sector Público, así como en el resto de normativa de aplicación.

**Decimoprimer. Protección de datos de carácter personal.**

El tratamiento de la información obtenida de los datos de los expedientes tramitados al amparo del presente convenio, así como de la distinta información que por parte de la Consejería competente en materia agraria sea suministrada a la entidad colaboradora para facilitar la captura de los datos, se regirá por lo dispuesto en el Reglamento (UE) 2016/679 del Parlamento Europeo y del Consejo, de 27 de abril de 2016, relativo a la protección de las personas físicas en lo que respecta al tratamiento de datos personales y a la libre circulación de estos datos y por el que se deroga la Directiva 95/46/CE y en la Ley Orgánica 3/2018, de 5 de



diciembre, de Protección de Datos Personales y garantía de los derechos digitales, así como sus modificaciones.

Todos los datos suministrados, así como las herramientas y la información correspondiente al Sistema de Información Geográfica de Parcelas (SIGPAC), sólo podrán ser utilizados para la finalidad establecida, debiendo ser autorizado el uso de los mismos para cualquier otra finalidad por parte de la Consejería competente en materia agraria.

Las personas o entidades colaboradoras estarán obligadas a implantar y mantener las medidas de seguridad exigidas legalmente que aseguren la disponibilidad, confidencialidad e integridad de los datos manejados y que garanticen la seguridad de los datos y eviten su alteración, pérdida, tratamiento o acceso no autorizado.

A los efectos de cumplir lo previsto en el artículo 28 del Reglamento (UE) 2016/679 del Parlamento Europeo y del Consejo, de 27 de abril de 2016, se incorpora al presente Convenio Anexo relativo al compromiso de las personas y entidades colaboradoras del cumplimiento de las cláusulas relativas a la seguridad de la información y protección de datos personales.

Se incorpora a este Convenio como Anexo el encargo del tratamiento de protección de datos referido en el párrafo anterior, declarando ambas partes conocer su contenido, mostrando su conformidad y obligándose a cumplir lo referido en el mismo mediante la firma del presente convenio.

#### **Decimosegunda. Publicidad y transparencia.**

El presente Convenio está sujeto a la obligación prevista en el artículo 10 de la Ley 4/2013, de 21 de mayo, de Gobierno Abierto de Extremadura en lo relativo a la publicación del convenio en el Diario Oficial de Extremadura. Además, será objeto de la inscripción en el Registro de Convenios.

Igualmente, de acuerdo con lo dispuesto en el artículo 8.b) de la Ley 19/2013, de 9 de diciembre, de Transparencia, Acceso a la Información Pública y Buen Gobierno, y en el artículo 10 de la Ley 4/2013, de 21 de mayo, de Gobierno Abierto de Extremadura, la formalización del presente Convenio será objeto de difusión electrónica a través del Portal de Transparencia de la Junta de Extremadura.

Y, en prueba de conformidad, y para la debida constancia de cuanto queda convenido, ambas partes firman el presente convenio electrónicamente.

La Secretaria General,  
D.ª MARÍA CONCEPCIÓN MONTERO GÓMEZ

La Entidad Colaboradora,  
AGROAL GESTIÓN INTEGRAL, SL

• • •



**CONSEJERÍA DE AGRICULTURA, GANADERÍA Y DESARROLLO SOSTENIBLE**

*RESOLUCIÓN de 11 de marzo de 2025, de la Dirección General de Sostenibilidad, por la que se formula informe de impacto ambiental relativo al proyecto de instalación solar fotovoltaica "FV Cetes", a realizar en el término municipal de Cáceres (Cáceres). Expte.: IA24/0130. (2025060868)*

La Ley 16/2015, de 23 de abril, de protección ambiental de la Comunidad Autónoma de Extremadura, en su artículo 73 prevé los proyectos que deben ser sometidos a evaluación de impacto ambiental simplificada por el órgano ambiental a los efectos de determinar que el proyecto no tiene efectos significativos sobre el medio ambiente, o bien, que es preciso su sometimiento al procedimiento de evaluación de impacto ambiental ordinaria, regulado en la subsección 1.ª de la sección 2.ª del capítulo VII, del título I, de la ley, por tener efectos significativos sobre el medio ambiente.

El proyecto de instalación solar fotovoltaica (en adelante, ISF) de 1,67 MWp y 4,99 ha de ocupación, en el término municipal de Cáceres (Cáceres) se encuentra sometido a evaluación de impacto ambiental simplificada por estar comprendido en el anexo V de la Ley 16/2015, de 23 de abril, de protección ambiental de la Comunidad Autónoma de Extremadura, debido a que se encuadra en el anexo II, grupo 4, apartado j) del Real Decreto 445/2023, de 13 de junio, por el que se modifican los anexos I, II y III de la Ley 21/2013, de 9 de diciembre, de evaluación ambiental.

La promotora del proyecto es H2NOSTRUM, SL, con CIF B-90489691 y con domicilio social en avenida de la Constitución, 34, 1.º I, CP 41001 Sevilla.

Es órgano competente para la formulación del informe de impacto ambiental relativo al proyecto la Dirección General de Sostenibilidad (en adelante, DGS) de la Consejería de Agricultura, Ganadería y Desarrollo Sostenible de conformidad con lo dispuesto en el artículo 14.6 del Decreto 77/2023, de 21 de julio, por el que se establece la estructura orgánica básica de la Administración de la Comunidad Autónoma de Extremadura.

Actúa como órgano sustantivo la Dirección General de Industria, Energía y Minas de la Consejería de Agricultura, Ganadería y Desarrollo Sostenible.

Los principales elementos del análisis ambiental del proyecto son los siguientes:

1. Objeto, descripción y localización del proyecto.

Se proyecta la construcción de una ISF en el polígono 18, parcela 25 del término municipal de Cáceres (Cáceres). La potencia instalada será de 1,35 MWn y estará compuesta por un



inversor, y 2.576 módulos fotovoltaicos de 650 Wp cada uno, montados sobre, montados sobre 92 seguidores solares a 1 eje horizontal.

La superficie total del vallado es de 4,99 ha, la cual se encuentra dividida en dos zonas de vallado, cada una con su acceso correspondiente.

Los perímetros de las zonas donde se instalarán los módulos fotovoltaicos contarán con un cerramiento compuesto por malla cinética de 2 m de altura.

Además, se instalará un centro de transformación de 1.750 kVA y un centro de seccionamiento que se interconectarán mediante una línea subterránea a 20 kV de 92 m de longitud.

Los edificios de operación y mantenimiento (O&M) se construirán usando dos contenedores modulares de 20 pies. Uno de ellos será utilizado como oficina y sala de control donde se ubicará todo lo relacionado con los servidores SCADA del proyecto. Además, albergará los sistemas de vigilancia y sistemas de seguridad instalados en el parque FV. El otro módulo contenedor, se utilizará como almacén. Estará equipado con estanterías y espacio suficiente para almacenar repuestos de mantenimiento de la planta.

Además, en la zona exterior, junto a los contenedores, se ubicará un aparcamiento al aire libre con capacidad para 3 vehículos.

Para la evacuación se proyecta una línea subterránea d/c en 13,2 kV de 365 m de longitud, con origen en el centro de seccionamiento de la planta, y final en el apoyo 1756.20 (entrada y salida) de la línea denominada "LAAT 13,2 kV Cáceres - Casar de Cáceres (AT-1756)", propiedad de Eléctricas Pitarch Distribución, SLU, ubicado en el polígono 14, parcela 18, del término municipal de Cáceres.

## 2. Tramitación y consultas.

Con fecha 6 de mayo de 2024, el órgano sustantivo remitió a la DGS la solicitud de inicio y los documentos que la deben acompañar para su sometimiento al procedimiento de evaluación de impacto ambiental simplificada.

Dando cumplimiento a lo establecido en el artículo 75.1 de la Ley 16/2015, de 23 de abril, de protección ambiental de la Comunidad Autónoma de Extremadura, la DGS realizó consultas a las Administraciones Públicas afectadas y las personas interesadas que se relacionan en la tabla adjunta. Se han señalado con una X aquellas que han emitido respuesta.





RELACIÓN DE CONSULTADOS	RESPUESTAS RECIBIDAS
Servicio de Conservación de la Naturaleza y Áreas Protegidas de la DGS	X
Servicio de Infraestructuras Rurales de la Dirección General de Infraestructuras Rurales, Patrimonio y Tauromaquia	X
Servicio de Urbanismo de la Dirección General de Urbanismo, Ordenación del Territorio y Agenda Urbana	X
Servicio de Ordenación y Gestión Forestal de la Dirección General de Gestión Forestal, Caza y Pesca	-
Dirección General de Infraestructuras Viarias	X
Unidad de Carreteras de Cáceres. Demarcación de Carreteras del Estado en Extremadura	
Dirección General de Bibliotecas, Archivos y Patrimonio Cultural	X
Confederación Hidrográfica del Tajo	X
Ayuntamiento de Cáceres	X
Fundación Naturaleza y Hombre	-
Ecologistas en Acción Extremadura	-
Greenpeace	-
Ecologistas en Acción	-
AMUS	-
ADENEX	-
Sociedad Española de Ornitología (SEO BIRD/LIFE)	-

El resultado de las contestaciones recibidas se resume a continuación:

- Con fecha 31 de mayo de 2024, el Servicio de Urbanismo emite las siguientes consideraciones conforme a lo dispuesto en el artículo 75 de la Ley 16/2015, de 23 de abril, de protección ambiental de la Comunidad Autónoma de Extremadura:
  - En el término municipal de Cáceres se encuentra actualmente vigente el Plan General Municipal aprobado definitivamente por Resolución de 19 de junio de 2015, del Consejo, publicado en el DOE n.º 134, de 14 de julio de 2015.



- En virtud de lo establecido en los artículos 143.3.a), 145.1 y 164 de la Ley 11/2018, de 21 de diciembre, de ordenación territorial y urbanística sostenible de Extremadura, corresponde al municipio de Badajoz realizar el control de legalidad de las actuaciones, mediante el procedimiento administrativo de control previo o posterior que en su caso corresponda, comprobando su adecuación a las normas de planeamiento y al resto de legislación aplicable.
  - Con la información facilitada ha sido posible comprobar que no consta expediente administrativo en tramitación destinado al otorgamiento de la calificación rústica regulada en los artículos 69 y siguientes de la Ley 11/2018, de 21 de diciembre, de ordenación territorial y urbanística sostenible de Extremadura.
  - La materialización de edificaciones, construcciones e instalaciones destinadas a cualquiera de los usos permitidos y/o autorizables recogidos en los apartados 4 y 5 del artículo 67 de la Ley 11/2018, de 21 de diciembre, de ordenación territorial y urbanística sostenible de Extremadura, que se pretendan realizar en el suelo rústico, requerirá de la oportuna calificación rústica mediante resolución expresa como requisito imprescindible previo a la licencia municipal.
  - El procedimiento de calificación rústica para legitimar la actuación pretendida deberá tramitarse conforme a lo dispuesto en el apartado 9 del artículo 69 de la Ley 11/2018, de 21 de diciembre, de ordenación territorial y urbanística sostenible de Extremadura.
- Con fecha 6 de junio de 2024, el Servicio de Infraestructuras Rurales informa que atendiendo al Proyecto de Clasificación de Vías Pecuarias del término municipal de Cáceres aprobado por Orden Ministerial BOE 30/10/1941, una vez vista la ubicación de Planta Solar Fotovoltaica "Cetes" e infraestructura de evacuación, se comprueba que afecta al dominio de vías pecuarias al cruzar la línea de evacuación la "Cañada Real del Casar", la cual fue deslindada mediante la Dirección General de Ganadería 21/05/47 (BOP de 04/06/47), amojonamiento por Resolución de 21 de octubre de 2010, de la Dirección General de Desarrollo Rural (DOE de 18/11/10).

Cualquier actuación en terrenos de vías pecuarias, deberá contar con la correspondiente autorización de esta Dirección General, atendiendo a lo dispuesto en artículo 226 de la Ley 6/2015, Agraria de Extremadura, de 24 de marzo de 2015 (DOE de 26/03/2015), y a lo dispuesto en el Decreto 65/2022, de 8 de junio, del 2022 (DOE de 14/06/2022) que regula las ocupaciones temporales, las autorizaciones para el acondicionamiento, mantenimiento y mejora, y el tránsito de ciclomotores y vehículos a motor, de carácter no agrícola, en las vías pecuarias.



— Con fecha 28 de febrero de 2024, el Servicio de Conservación de la Naturaleza, de acuerdo con lo previsto en el artículo 56 quater de la Ley 8/1998, de 26 de junio, de Conservación de la Naturaleza y de espacios naturales de Extremadura, y en el Decreto 110/2015, de 19 de mayo, por el que se regula la Red Ecológica Europea Natura 2000 en Extremadura, y a la Ley 2/2023, de 22 de marzo, por la que se regula determinados aspectos de la Red Ecológica Europea Natura 2000 en la Comunidad Autónoma de Extremadura informa favorablemente la actividad solicitada, ya que no son susceptibles de afectar de forma apreciable a los lugares incluidos en la Red Natura 2000, siempre que se cumplan las siguientes medidas:

- Si durante la realización de las actividades se detectara la presencia de alguna especie incluida en el Catálogo de Especies Amenazadas de Extremadura que pudiera verse afectada por los mismos, se estará a lo dispuesto por el personal técnico de la Dirección General en materia de Conservación de la Naturaleza y Áreas Protegidas, previa comunicación de tal circunstancia.
- Se notificará a la DGS el inicio de las obras con una antelación mínima de un mes, junto con la solicitud de visita previa para ver las condiciones ambientales de las parcelas antes del comienzo.
- Se cumplirá toda la normativa relativa a ruidos tanto en fase de construcción como de explotación, entre las cuales se encuentran el Decreto 19/1997, de 4 de febrero, de Reglamentación de Ruidos y Vibraciones, la Ley 37/2003, de 17 de noviembre, del Ruido y el Real Decreto 1367/2007, de 19 de octubre, por el que se desarrolla la Ley 37/2003, de 17 de noviembre, del Ruido, en lo referente a zonificación acústica, objetivos de calidad y emisiones acústicas.
- Los residuos producidos se gestionarán por gestor autorizado conforme a la Ley 7/2022, de 8 de abril, de residuos y suelos contaminados para una economía circular.
- Deberán habilitarse las correspondientes áreas de almacenamiento de los residuos en función de su tipología, clasificación y compatibilidad.
- Los residuos de construcción y demolición (RCD) que se generen tanto en la fase de construcción como de desmantelamiento de las instalaciones, se deberán separar adecuadamente y entregar a una planta de reciclaje autorizada para su tratamiento, cumpliendo en todo caso con lo establecido en el Real Decreto 105/2008, de 1 de febrero, por el que se regula la producción y gestión de los residuos de construcción y demolición, y en el Decreto 20/2011, de 25 de febrero, por el que se establece el régimen jurídico de la producción, posesión y gestión de los residuos de construcción y demolición en la Comunidad Autónoma de Extremadura.



- Se realizará antes de la ejecución de los desbroces (nunca decapado) una inspección de campo para la localización de nidos o lugares de concentración de animales que pudieran ser eliminados de forma directa.
- Los trabajos de construcción no se iniciarán entre el 1 de abril y el 31 de junio por ser los meses de mayor sensibilidad.
- Se procederá a la señalización y balizado de los terrenos afectados por las obras, al objeto de evitar posibles afecciones a terrenos ajenos al área de ocupación del proyecto.
- No se ocupará ninguna zona de vegetación natural asociada a encharcamientos y cauces.
- Se evitará, en lo posible, dañar o eliminar vegetación arbustiva o arbórea, situando las zonas de acopios temporales, parque de maquinaria e instalaciones auxiliares, áreas de trabajo, zonas de préstamo, vertederos, etc. preferentemente en áreas degradadas. Todas las zonas de préstamos, acopios, parques de maquinaria y obra auxiliares deberán contar con las autorizaciones e informes ambientales correspondientes en caso de ser necesario.
- No se permitirán movimientos de tierra que no se encuentren debidamente justificados ambientalmente, y cuantificados en el proyecto y en el EsIA.
- La tierra vegetal resultante de las excavaciones y movimientos de tierras se almacenará formando caballones de 1,5 m de altura máxima. Se tomarán las medidas necesarias para mantener su potencial edáfico hasta su utilización en tareas de restauración posteriores.
- Con el fin de minimizar la ocupación del suelo y afección a la vegetación, se aprovecharán los accesos y la red de caminos existentes. Los viales nuevos y los tramos a acondicionar se adaptarán a la orografía de la zona, minimizando los movimientos de tierra y evitando la ejecución de desmontes y terraplenes excesivos. Se repondrán los accesos que puedan verse afectados tanto por la ejecución de las obras como por la implantación de las nuevas instalaciones.
- Se respetarán los drenajes naturales del terreno existentes evitando la disposición de montículos sobre los mismos. El parque de maquinaria y las instalaciones auxiliares se ubicarán en una zona donde las aguas superficiales no se vayan a ver afectadas.
- Se restituirá la totalidad de los terrenos afectados por las obras, así como sus zonas e infraestructuras anexas, debiendo adoptar medidas de integración al respecto, así

como evitando la aparición de fenómenos erosivos o pérdidas de suelo. No deberán quedar, bajo ningún concepto, acúmulos de materiales, como hormigón, tierras, etc., debiendo depositar según la legislación correspondiente. La totalidad de las infraestructuras e instalaciones quedarán integradas en el entorno.

- Se controlará la emisión de gases contaminantes y la emisión de ruidos de los vehículos y maquinaria con su continua puesta a punto.
- Se dispondrá de camiones-cuba para el riego de los caminos por los que se produzca el tránsito de vehículos y se limita la velocidad de los vehículos a 20 km/h, con el fin de minimizar las emisiones de polvo en el entorno cercano a los mismos.
- Todas las maniobras de mantenimiento de la maquinaria se realizarán en instalaciones adecuadas para ello (cambios de aceite, etc.), evitando los posibles vertidos accidentales al medio. Los aceites usados y residuos peligrosos que pueda generar la maquinaria de la obra se recogerán y almacenarán en recipientes adecuados para su evacuación y tratamiento por gestor autorizado. No se realizará el lavado de maquinaria o su mantenimiento y repostaje en zonas distintas a las que se designen al efecto para realizar este tipo de operaciones. En el caso de tener que realizar el lavado de maquinaria en la zona de obras, se deberá construir, dentro de la parcela de instalaciones auxiliares, un lavadero de maquinaria con una balsa de sedimentación asociada, para impedir que esa agua contaminada llegue directamente al suelo o a los cauces cercanos.
- Las medidas de integración, restauración y revegetación deberán estar ejecutadas para la finalización de las obras. En relación con las plantaciones o siembras, al estar sujetas a épocas de plantación, condicionantes climáticos, etc., se ejecutarán en el primer período de plantación una vez finalizadas las obras. Dichas plantaciones estarán sujetas al seguimiento de su viabilidad y por tanto a posibles reposiciones de marras posteriores (incluido en el programa de vigilancia y seguimiento ambiental).
- El control del pasto en el interior de la planta se realizará mediante ganado ovino, en cualquier caso, si fuese necesario se podrá realizar mediante medios mecánicos.
- El vallado perimetral de la planta se ajustará a lo descrito en el Decreto 226/2013, de 3 de diciembre, por el que se regulan las condiciones para la instalación, modificación y reposición de los cerramientos cinegéticos y no cinegéticos en la Comunidad Autónoma de Extremadura. El cerramiento de la instalación será de malla ganadera, de 2 m de altura máxima y con una luz de 30 x 15 cm mínimo. No tendrá sistema de anclaje al suelo diferente de los postes, no tendrá elementos cortantes o punzantes



y contará con una placa metálica de color blanco mate entre cada vano en la mitad superior de la valla de 25 x 25 cm para hacerla más visible para la avifauna. Adicionalmente se instalará un cerramiento de exclusión ganadera a una distancia de 1,5-2 m del cerramiento perimetral, creando un pasillo para la fauna. En este pasillo de 1,5-2 m de anchura que queda entre los dos cerramientos perimetrales, no se tocará la flora ni el suelo, esperando a que crezcan matorrales mediterráneos sin necesidad de actuación, de modo que puedan ofrecer una pantalla vegetal para la planta. Si no creciesen, se ayudará con plantaciones de estas u otras especies autóctonas de la zona.

- En cuanto al establecimiento de medidas para evitar la electrocución de avifauna se deberán implementar las siguientes medidas técnicas en el apoyo en el que se realizará el entronque aéreo-subterráneo:
  - La ubicación de todo equipo de maniobra y/o protección, tales como fusibles, seccionadores y autoválvulas (o pararrayos), deberá ser tal que, sus bornes o conectores, que puedan estar en tensión, queden por debajo de las crucetas o semicrucetas principales.
  - La cadena de aislamiento será de 1 m y se aislará 1 m de conductor adicionalmente, en las 3 fases (deberá existir un aislamiento de 2 metros entre cruceta y conductor desnudo).
  - Se aislarán, en todas las fases, los puentes y conexiones con cable desnudo entre elementos en tensión: Las conexiones desde las grapas de las cadenas de aisladores a seccionadores o fusibles y a las autoválvulas y los puentes entre las grapas de amarre.
  - Se colocarán piezas preformadas de material aislante en los bornes de los seccionadores, los fusibles, las autoválvulas y las grapas de amarre.
  - En caso de instalar elementos antiposada-antinidadificación no serán de tipo aguja o paraguas.
- La Unidad de Carreteras de Cáceres de la Demarcación de Carreteras del Estado en Extremadura con base en la documentación aportada, teniendo en cuenta las posibles afecciones futuras que la ejecución del proyecto solicitado presenta sobre las infraestructuras y servicios que son competencia de esta Administración de Carreteras del Estado, informa favorablemente la instalación referida, condicionado al estricto cumplimiento de lo establecido en los puntos siguientes, al efecto de que sean tenidos en cuenta todos los aspectos indicados en la tramitación de los sucesivos expedientes administrativos que correspondan.



- El informe se emite en virtud de lo establecido en el artículo 16 de la Ley 37/2015, de Carreteras, con las determinaciones y efectos que en ella se establecen.
  - El sentido del informe solo se mantendrá mientras permanezcan inalteradas las circunstancias en las que ha sido emitido, y siempre que no se hayan producido modificaciones sustanciales en las previsiones de los estudios y/o proyectos presentados por el interesado, así como no se hayan registrado cambios legales o normativos en las disposiciones de aplicación (independientemente del rango de las mismas), ni tampoco se hayan registrado cambios por la realización posterior -por parte de esta Dirección General de Carreteras- de estudios o proyectos de actuaciones cuya viabilidad pueda verse comprometida o menoscabada por la iniciativa objeto del informe.
  - De acuerdo con la información aportada, la instalación fotovoltaica se localiza próxima a la infraestructura viaria estatal, en fase de planificación, correspondiente a la alternativa de trazado aprobada en el estudio informativo de clave EI-1-CC-10 "Autovía Trujillo-Cáceres", correspondiente a la conexión de las autovías A-58 y A-66 por el norte de la ciudad de Cáceres
  - De acuerdo con la información aportada, y a falta de un estudio de deslumbramientos, a la fecha presente no se prevén efectos directos sobre dicha infraestructura aprobada, ni tampoco indirectos derivados de posibles deslumbramientos por reflejos generados por los paneles fotovoltaicos.
  - No obstante, dado que la infraestructura aprobada no está aún ejecutada, en el caso de que en el futuro, una vez construida, se verificase la existencia de dichos deslumbramientos por reflejos, y que tuviesen efectos adversos sobre la seguridad vial, desde esta Administración de Carreteras podrían exigirse las medidas necesarias para eliminar o, si ello no es posible, minimizar cuanto se pueda los efectos molestos y/o de deslumbramiento. Dichas medidas a adoptar, así como sus costes de implantación y mantenimiento, en su caso, serán por cuenta del promotor de la instalación, y deberán obtener el parecer favorable de esta Demarcación de Carreteras.
  - Es de aplicación lo previsto en el artículo 16.6 de la Ley 37/2015, de 29 de septiembre, de Carreteras, dado que la instalación pudiera afectar indirectamente a una carretera del Estado, por estar dentro de su zona de influencia, con independencia de su distancia a la misma.
- Con fecha 20 de junio de 2024 el Servicio Territorial de Cáceres de la Dirección General de Infraestructuras Viaria informa que el ámbito de desarrollo del proyecto no afecta a ninguna carretera de titularidad autonómica.

- Con fecha 15 de julio de 2024 la Confederación Hidrográfica del Tajo hace las siguientes indicaciones:

En lo referente a zonas protegidas recogidas oficialmente en el Plan Hidrológico de la parte española de la Demarcación Hidrográfica del Tajo 2023-2027, la planta solar se ubica en el área de captación de la zona sensible "ES030ZSENEscM552 – Embalse de Alcántara II".

En cuanto a aguas superficiales, según la cartografía consultada (visor cartográfico de la Confederación Hidrográfica del Tajo: <http://visor.chtajo.es/VisorCHT/>), la zona de actuación se encuentra en la zona de policía del arroyo de la Fuente Empedrada.

Al respecto, en el presente informe se hacen a continuación una serie de indicaciones en el ámbito de las competencias de esta Confederación, en concreto en lo relativo a dominio público hidráulico, zona de servidumbre y zona de policía, según lo dispuesto en el Real Decreto Legislativo 1/2001, de 20 de julio, por el que se aprueba el texto refundido de la Ley de Aguas (en adelante TRLA), así como en el Real Decreto 849/1986, de 11 de abril, por el que se aprueba el Reglamento del Dominio Público Hidráulico (en adelante RDPH):

- Toda actuación que se realice en dominio público hidráulico (definido en el artículo 2 y desarrollado en los posteriores artículos del TRLA) deberá contar de la preceptiva autorización por parte de este organismo. Además, también se indica que en ningún caso se autorizarán dentro del dominio público hidráulico la construcción, montaje o ubicación de instalaciones destinadas albergar personas, aunque sea con carácter provisional o temporal, de acuerdo con lo establecido en el artículo 51.3. del RDPH.
- Toda actuación que se realice en zona de policía (banda de 100 m colindante con terrenos de dominio público hidráulico), deberá atender a lo indicado en el artículo 9.4 del Reglamento del Dominio Público Hidráulico. Además, se indica que la zona de servidumbre (banda de 5 metros colindante con terrenos de dominio público hidráulico) deberá ser respetada, según se establece en el artículo 6 del TRLA y en el artículo 7 del RDPH.
- Según se establece en el artículo 6.2 del TRLA, estas zonas podrán ampliarse cuando se dé alguna de las causas señaladas en el citado artículo.
- Las solicitudes de autorizaciones de actuaciones en zonas de dominio público hidráulico y en zonas de policía pueden obtenerse en el apartado Servicios al Ciudadano/ Tramitaciones de la página web de la Confederación Hidrográfica del Tajo, cuyo enlace se muestra a continuación, en donde además pueden obtenerse otro tipo de solicitudes, información general, etc.:  
<http://www.chtajo.es/Servicios/Tramitaciones/Paginas/default.aspx>





- Se indica la existencia de un visor que puede ser útil, se trata del visor del Sistema Nacional de Cartografía de Zonas Inundables (SNCZI, <http://sig.mapama.es/snczi/>), que permite la visualización del dominio público hidráulico, zona de servidumbre y zona de policía (así como la visualización de la cartografía de zonas inundables, mapas de riesgo, mapas de peligrosidad, etc.) en aquellos tramos de cauces en donde se han realizado estudios oficiales por el Ministerio y los aportados por las CCAA, existiendo otros tramos en donde aún no se han realizado dichos estudios y, por lo tanto, en estos últimos no se puede visualizar.
- En cuanto a las aguas subterráneas, la planta solar no asienta sobre ninguna masa de agua subterránea. No obstante, a pesar de que no asienten sobre masas de agua subterránea, se significa que han de ser protegidas, en cualquier caso. Por lo tanto, se significa que en la puesta en práctica de las actuaciones contempladas en el proyecto deberán tenerse en cuenta las consideraciones expuestas para evitar cualquier actuación que pudiera afectar negativamente al dominio público hidráulico.
- Si se decidiera en algún momento realizar el abastecimiento de aguas directamente del dominio público hidráulico (aguas superficiales y/o subterráneas), deberá disponer de un título concesional de agua previo al empleo de las mismas, cuyo otorgamiento corresponde a esta Confederación y es a quién también deberá solicitarse.
- En lo que concierne a los vertidos, se indica en primera instancia lo siguiente:
  - Se consideran vertidos los que se realicen directa o indirectamente en las aguas continentales, así como en el resto del dominio público hidráulico, cualquiera que sea el procedimiento o técnica utilizada.
  - Son vertidos directos la emisión directa de contaminantes a las aguas continentales o a cualquier otro elemento del dominio público hidráulico, así como la descarga de contaminantes en el agua subterránea mediante inyección sin percolación a través del suelo o del subsuelo.

Son vertidos indirectos tanto los realizados en aguas superficiales a través de azarbes, redes de colectores de recogida de aguas residuales o de aguas pluviales o por cualquier otro medio de desagüe, o a cualquier otro elemento del dominio público hidráulico, así como los realizados en aguas subterráneas mediante filtración a través del suelo o del subsuelo.
- Queda prohibido con carácter general el vertido directo o indirecto de aguas y productos residuales susceptibles de contaminar las aguas continentales o cualquier otro elemento del dominio público hidráulico, salvo que se cuente con la previa autoriza-

ción. Dicha autorización corresponde a esta Confederación Hidrográfica del Tago, salvo en los casos de vertidos efectuados en cualquier punto de la red de alcantarillado o de colectores gestionados por las Administraciones autonómicas o locales o por entidades dependientes de las mismas, en los que la autorización corresponderá al órgano autonómico o local competente.

- En consecuencia, en el caso de que se vaya a realizar un vertido (por ejemplo, el vertido resultante del empleo de fosa séptica (o similar) dotada de un sistema de filtrado/depuración como puede ser filtros biológicos (o cualquier otro sistema), desde este Organismo se indica lo siguiente:
  - La Confederación Hidrográfica del Tago no autoriza vertidos individuales al dominio público hidráulico cuando los mismos puedan formar parte de una comunidad o aglomeración urbana, por lo que, si el vertido de las aguas residuales puede conducirse a una red general de saneamiento, deberá conectar el vertido a dicha red de saneamiento.
  - En el caso de que haya imposibilidad de conexión a una red general de saneamiento, se deberán unificar (en la medida de lo posible) todos los flujos de aguas residuales generados en la actividad para su conducción a una única instalación de tratamiento y evacuación en un único punto de vertido final. Además, desde este organismo se indica que al existir entonces vertido al dominio público hidráulico se deberá obtener la correspondiente autorización de vertido, para lo cual se deberá: Realizar la solicitud y declaración general (o simplificada, en su caso) de vertido a este organismo, en donde según sea el caso se deberá proceder en consecuencia y acompañar con la documentación pertinente correspondiente, a tenor de lo dispuesto en la legislación vigente, para la obtención de la autorización de vertido. Se indica a continuación el enlace de solicitudes y trámites de la Confederación del Tago <http://www.chtajo.es/Servicios/Tramitaciones/Paginas/default.aspx>
- En el caso de que se posea una autorización de vertidos, se indica que el vertido que se pretende dar en la actualidad y en el futuro deberá ajustarse a lo dispuesto en la autorización (o si no se deberá proceder a realizar una revisión de la autorización del vertido vigente, y en función de cómo se resuelva ésta podrá autorizarse o no la modificación pretendida del vertido vigente).
- La red de saneamiento se recomienda que sea separativa (red de saneamiento de aguas residuales separada de la red de drenaje de aguas pluviales). En el supuesto de que vaya a realizarse una red unitaria, se deberá disponer de algún método o dispositivo (por ejemplo depósito Anti - DSU o tanque de tormentas, etc.) cuya función sea evitar el vertido de contaminantes al medio receptor durante sucesos de lluvia.



- En cualquier caso, se recomienda el empleo de técnicas de drenaje de aguas pluviales sostenible.
- Asimismo, se informa que deberá realizarse una adecuada gestión para evitar que las aguas de escorrentía pluvial incorporen contaminación adicional susceptible de contaminar las aguas continentales o cualquier otro elemento del dominio público hidráulico, sin comprometer la consecución de los objetivos medioambientales y el cumplimiento de las normas de calidad ambiental establecidas en el medio receptor conforme a la legislación de aguas.
- Si se prevén desbroces se indica que se utilizarán medios manuales. En el caso de que excepcionalmente se utilicen medios mecánicos para realizar alguna de las labores, estas no deben afectar al dominio público hidráulico ni a su conformación, ni provocar alteraciones en el sistema fluvial. Si estos medios mecánicos incluyeran el uso de maquinaria pesada, se evitará su acceso al dominio público hidráulico, debiendo realizar las actuaciones desde sus márgenes, extremando los cuidados para que no se produzcan erosiones o alteraciones en el terreno que conforma las riberas.
- No se eliminará toda la vegetación del dominio público hidráulico, debiendo ceñirse la actuación a la retirada selectiva de plantas herbáceas o arbustivas anuales que puedan impedir el acceso al dominio público hidráulico o la realización de las obras/ actuaciones.
- Para la eliminación o control de la vegetación no está permitido el uso de herbicidas o cualquier otro tipo de sustancias químicas. Tampoco se permite la incorporación al dominio público hidráulico de materiales, estructuras y sustancias distintos a los existentes.
- No se podrán llevar a cabo, en ningún caso, obras de movimientos de tierras que alteren la sección del dominio público hidráulico o su configuración, como serían la retirada de sedimentos o su distribución dentro del propio dominio público hidráulico.
- En este sentido, deberá mantenerse intacta la morfología del dominio público hidráulico, y no provocar cambios en su lecho o en los taludes de sus riberas, no contemplándose por lo tanto ni la apertura de caja ni el perfilado de taludes.
- Una vez finalizadas las actuaciones se deberá dejar el dominio público hidráulico en condiciones normales de desagüe. En este sentido, la zona deberá quedar limpia de cualquier producto sobrante de las mismas y los restos vegetales resultantes del desarrollo de los trabajos no se abandonarán en el dominio público hidráulico o en la zona de policía, debiendo retirarse para su adecuada gestión.



- El parque de maquinaria y las instalaciones auxiliares se ubicarán en una zona donde las aguas superficiales no se vayan a ver afectadas. Para ello, se controlará la escorrentía superficial que se origine en esta área mediante la construcción de un drenaje alrededor del terreno ocupado, destinado a albergar estas instalaciones. El drenaje tendrá que ir conectado a una balsa de sedimentación. También se puede proteger a los cauces de la llegada de sedimentos con el agua de escorrentía mediante la instalación de barreras de sedimentos.
- En el diseño de la infraestructura viaria se prestará especial atención a los estudios hidrológicos, con el objeto de que el diseño de las obras asegure el paso de las avenidas extraordinarias.
- Se procurará que las excavaciones no afecten a los niveles freáticos, así como también se debe tener cuidado con no afectar a la zona de recarga de acuíferos.
- En el paso de todos los cursos de agua y vaguadas por los caminos y viales que puedan verse afectados, se deberán respetar sus capacidades hidráulicas y no se llevará a cabo ninguna actuación que pueda afectar negativamente a la calidad de las aguas.
- No se realizará el lavado de maquinaria o su mantenimiento y repostaje en zonas distintas a las que se designen al efecto para realizar este tipo de operaciones. En el caso de tener que realizar el lavado de maquinaria en la zona de obras, se deberá construir, dentro de la parcela de instalaciones auxiliares, un lavadero de maquinaria con una balsa de sedimentación asociada, para impedir que ese agua contaminada llegue directamente al suelo o a los cauce cercanos. El lavado de maquinaria tal como camiones, hormigoneras, etc., se realizará sobre una superficie de hormigón lo suficientemente ancha como para que pueda acceder un camión, y con la inclinación adecuada (2%) para que el agua sea evacuada hacia la balsa de sedimentación, donde se recogerán las aguas residuales del lavado, los sedimentos generados y los aceites y grasas que pudieran ser arrastrados. Es importante que la balsa esté perfectamente vallada con un cerramiento rígido para evitar que animales o personas puedan caerse dentro.
- Una vez terminadas las obras, los lodos procedentes de la balsa de sedimentación o el material de absorción de los derrames de aceites y combustibles se gestionarán conforme a la legislación vigente acerca de residuos peligrosos, y tanto la balsa de sedimentación, como el lavadero o como la zona de cambio de aceite deberán ser desmantelados. Además, todos los residuos producidos en la obra serán clasificados y segregados en su origen. Los residuos peligrosos serán tratados según indique la legislación y se contactará con un gestor autorizado de residuos por la Comunidad Autónoma que se encargará de su tratamiento y gestión.



- Al respecto del movimiento de tierras y el drenaje, hay que tener en cuenta que un posible impacto sobre la hidrología puede proceder de la remoción de los materiales durante las fases de construcción y su posterior arrastre pluvial, provocando un incremento del aporte de sólidos a los cauces, por lo que se deben tomar medidas necesarias para evitarlo, por ejemplo, colocando barreras móviles para impedir dicho arrastre.
- Si se prevé la ejecución de un vallado en la instalación, se indica que en el supuesto de que este discurra por cauces y sus zonas de policía, deberá contar con la correspondiente autorización por parte de este Organismo.
- Los tramos de cerramiento que discurran sobre terrenos de dominio público hidráulico deberán proyectarse de manera que no se interfiera con el normal drenaje de las aguas, pudiéndose aceptar propuestas diseñadas a base de bandas flexibles, flotantes y basculantes dispuestas sobre un eje horizontal (viga o cable), que se situará a una altura mínima de 1 metro sobre el nivel de la máxima crecida ordinaria (MCO), no permitiéndose la instalación de elementos fijos (apoyos, estribos, etc.) que ocupen terrenos de dominio público hidráulico.
- Los elementos del cerramiento que ocupen terrenos pertenecientes a la zona de servidumbre del cauce (banda de 5 metros de anchura contados a partir de la línea que definen las máximas avenidas ordinarias del citado cauce) deberán ser desmontables, sin encontrarse anclados al terreno, instalándose en cualquier caso sendas puertas de libre acceso en las márgenes afectadas, debiéndose colocar en cada una de ellas un indicador con la leyenda "Puerta de acceso a zona de servidumbre de uso público". Se deberán posibilitar en todo momento las funciones establecidas en el artículo 7 del Reglamento del Dominio Público Hidráulico para dicha zona, en concreto el paso público peatonal y para el desarrollo de los servicios de vigilancia.
- Las autorizaciones para instalar los cerramientos serán provisionales. Si el peticionario desea elevar a definitiva la autorización que se le conceda, deberá incoar ante esta Confederación Hidrográfica el oportuno expediente de deslinde.
- La autorización que se otorgue será a título precario, pudiendo ser demolidas las obras cuando esta Confederación Hidrográfica lo considere oportuno por causa de utilidad pública, sin que por ello tenga derecho a indemnización alguna el interesado.
- Una vez finalizadas las obras, la zona deberá quedar limpia de cualquier producto sobrante de las mismas.



- La Administración no responderá de cualquier afección que puedan sufrir las obras por causa de crecidas, tanto ordinarias como extraordinarias.
- En cuanto a las zonas susceptibles de producir impactos, se destaca la zona de depósito y acopio de materiales. En consecuencia, se indica que el suelo de la zona de almacenamiento se recomienda que esté impermeabilizado para evitar riesgos de infiltración y contaminación de aguas superficiales y subterráneas, asegurando que se eviten pérdidas por desbordamiento.
- Se recomienda la construcción de un foso de recogida de aceite bajo los transformadores ubicados en las subestaciones transformadoras. Dicho foso estará dimensionado para albergar todo el aceite del transformador en caso de derrame del mismo, y deberá estar impermeabilizado para evitar riesgos de filtración y contaminación de aguas superficiales y subterráneas.
- En relación a los residuos, se indica que es necesario llevar a cabo una gestión adecuada de los mismos, tanto sólidos como líquidos. Para ello, se puede habilitar un "punto verde" en la instalación, en el que recoger los residuos antes de su recogida por parte de un gestor autorizado. Las superficies sobre las que se dispongan los residuos serán totalmente impermeables para evitar afección a las aguas subterráneas.
- Además, al respecto de los posibles residuos líquidos peligrosos que se generen con motivo de la actuación, se adoptarán las medidas adecuadas para evitar la contaminación del agua, estableciendo áreas específicas acondicionadas, delimitadas e impermeables para las actividades que puedan causar más riesgo, como puede ser el cambio de aceite de la maquinaria o vehículos empleados.
- En el caso de que se contemple realizar reforestaciones como medida de restauración que afecten directamente a las riberas, por tratarse de actuaciones que se realizan en dominio público hidráulico deberán contar con la preceptiva autorización de este organismo, quien valorará si las propuestas de especies y tratamientos son los adecuados para una mayor protección y mantenimiento de dicho dominio. En principio, se deberán utilizar especies autóctonas. En el caso que para la puesta en práctica del Plan de Restauración estén previstas actividades de riego y de abonado, como medida de protección se deberá cumplir lo recogido en el Código de Buenas Prácticas Agrarias.
- Se deberá garantizar la seguridad frente a accidentes de todo tipo durante toda la vida útil de la perforación, es decir: en los preparativos al sondeo, durante la ejecución del mismo, durante su explotación y, finalmente, durante su clausura. Garantizar



la seguridad es una obligación de los propietarios y/o titulares de los mismos y/o los que acometen la perforación y, por lo tanto, las responsabilidades recaen sobre ellos.

- Todos los pozos y sondeos deben estar tapados y vallados, principalmente, para proteger a las personas y los animales de caídas accidentales, así como para preservar el agua del acuífero de la contaminación. Esta obligación es aplicable tanto a los que están en uso como a los que están fuera de uso. En este último caso se debe llevar a cabo un sellado definitivo.
  - Se ha de evitar, mediante el empleo de señales y barreras, que se acceda a ellos y que se pueda producir un accidente, tanto de los propios usuarios como de cualquier persona ajena.
  - Pudiera darse el caso de que, en su propiedad, observase la existencia de una captación de aguas (con infraestructura asociada o sin ella) que se encuentra carente de medidas de seguridad visibles o que esté abandonada. En consecuencia, deberá ejecutar inmediatamente medidas que garanticen la seguridad y eviten la ocurrencia de accidentes, así como ejecutar su clausura.
  - Los sondeos y las obras relacionadas (éstas últimas si existiesen, como, por ejemplo, balsas para recoger el material que se extrae con el sondeo, etc.) deberán ser ejecutados garantizando la no contaminación de las aguas superficiales o subterráneas. Para ello, se deberán tomar las medidas pertinentes además de seguir las indicaciones del presente informe.
  - Los lodos de perforación serán a base de agua y aditivos permitidos.
  - Las balsas (si existiesen) deberán estar impermeabilizadas (por ejemplo, mediante la utilización de lámina de plástico), además de adoptarse en ellas medidas de seguridad para evitar la ocurrencia de accidentes (caídas, etc.). Una vez finalizados los trabajos, deberán ser tapadas hasta adoptar la topografía original.
- El Ayuntamiento de Cáceres traslada el informe técnico emitido con fecha 24 de abril de 2024 por el Servicio de Urbanismo, a los efectos previstos por la Ley 16/2015, de 23 de abril, de protección ambiental de la Comunidad Autónoma de Extremadura en el que informan lo siguiente:
- Sobre los terrenos objeto del asunto constan dos expedientes de segregación de suelo (LIC/OMA/0142/2016 y LIC/OMA/0067/2017).
  - Los terrenos referidos, insertos en la parcela catastral 25 ("Santo Toribio") del polígono rústico 18 del municipio (en la que se consigna una superficie gráfica de 35.8538

hectáreas) se localizan en suelo no urbanizable de protección Llanos (SNUP-LL), según la clasificación de suelo definida en el Plan General Municipal vigente (PGM). Las condiciones de esta clase de suelo vienen determinadas en el artículo 3.4.39 del PGM, interesando particularmente la siguiente:

- En caso de no oponerse a otras limitaciones concurrentes, se permite el uso específico de planta para la producción de energía solar fotovoltaica, con la limitación de 5 MW y/o 10 has por instalación, siempre que las citadas instalaciones se sitúen además en áreas sin vegetación arbórea. En este sentido, y según se describe en la documentación analizada, la planta solar pretendida sería compatible con la ordenación urbanística.
- No obstante, para la línea de evacuación y en su caso otras instalaciones aparejadas, téngase en cuenta lo siguiente (artículo 3.4.39.1 del PGM): "Se prohíben las parcelaciones y reparcelaciones cuyo resultado sea la formación de alguna parcela inferior a la establecida en la legislación agraria o en otra aplicable, debiendo ser en cualquier caso superior a 50 ha".
- También ha de tenerse en cuenta lo dicho en el apartado 5 del artículo 3.4.39 del PGM, por el cual se prohíben "los tendidos eléctricos, telefónicos o instalaciones de telecomunicaciones, a menos que se demuestre la imposibilidad de paso o ubicación alternativa. En todo caso el proyecto cumplirá lo regulado (...) en el Decreto 47/2004, de Normas de carácter técnico de adecuación de las líneas eléctricas para la protección del Medio Ambiente, así como cualquier normativa que se promulgue como complemento, desarrollo o en sustitución de la enunciada, en todo lo que fuera de aplicación, como estudios de impacto ambiental, características de las instalaciones, etc. Asimismo, se estará a lo dispuesto en título VII, capítulo 7.5, Protección del Medio Urbano".
- Considerando que las características de la planta solar pretendida la sitúan entre los "usos permitidos" enumerados en el artículo 67 de la Ley 11/2018, de 21 de diciembre, de ordenación territorial y urbanística sostenible de Extremadura (en concreto al corresponderse con el de la letra d) del apartado 4 de dicho precepto), quedará sujeta "a control municipal mediante el procedimiento de licencia o comunicación que corresponda en cada caso, previa obtención de la calificación rústica" (artículo 68.3 de la antes citada Ley 11/2018), siendo competente para otorgar esta última, al afectar a suelo equivalente rústico protegido, la Junta de Extremadura (artículo 68.4 y disp. transitoria 2ª de la Ley 11/2018).
- La calificación rústica contendrá artículo 69.8 de la Ley 11/2018.





- Adviértase que se pretende el acceso al parque solar a través de la Cañada Real del Casar, por lo que su ejecución y uso se habrá de llevar a cabo con arreglo a lo prevenido en el título VI de la Ley 6/2015, de 24 de marzo, Agraria de Extremadura.
- Para la tramitación de la calificación rústica (artículo 82 del Reglamento):
  - La solicitud de calificación rústica se presentará en el ayuntamiento, acompañada de la documentación establecida en el artículo 85 del Reglamento General de la Ley de ordenación territorial y urbanística sostenible de Extremadura, Decreto 143/2021).
  - El ayuntamiento, previos informes técnico y jurídico, resolverá sobre la competencia en el plazo máximo de 15 días, comunicando la suspensión del procedimiento de concesión de licencia a la persona interesada y remitiendo, en su caso, al órgano autonómico competente la documentación aportada por la persona o entidad promotora relativa a la calificación.
  - Iniciado el procedimiento, el órgano instructor solicitará los informes preceptivos previstos en la legislación sectorial aplicable y aquellos facultativos que de manera motivada se entiendan necesarios para la resolución del procedimiento, a aquellos órganos de la administración que tengan encomendada la tutela de intereses públicos que pudieran resultar afectados.
  - Transcurridos tres meses desde la presentación de la solicitud en el registro municipal o desde la fecha en que se haya completado la documentación, sin que se haya notificado la resolución, se entenderá que es desestimatoria. Cuando la competencia para resolver corresponda a la Junta de Extremadura, el plazo de tres meses se computará desde la fecha en que tenga entrada en la Consejería el expediente remitido por el Ayuntamiento.
  - La resolución de la Junta de Extremadura la trasladará al registro único y lo comunicará a la persona o entidad promotora así como al ayuntamiento interesado.
  - El canon se devengará a partir del otorgamiento de la calificación, estableciéndose un plazo máximo para abonarlo de 3 meses desde la notificación del otorgamiento de dicha calificación a la persona o entidad interesada. En caso de no abonarse el canon en el plazo establecido, la calificación obtenida caducará.
  - La persona o entidad promotora deberá inscribir en el Registro de la Propiedad la calificación obtenida, como requisito para la obtención de la autorización municipal, entendiéndose esta última conforme a lo dispuesto en el artículo 188.7.c) del citado reglamento general.



- De modo automático, la caducidad de la autorización municipal vinculada conllevará la caducidad de la calificación rústica.
- El acto administrativo por el que se acuerde el otorgamiento de calificación rústica cesará de producir efectos si, transcurridos dos años desde la fecha de su notificación, no se hubieren iniciado las obras para las que se hubiera concedido. En la resolución deberá dejarse constancia de dicho plazo sujetando su eficacia condición resolutoria expresa.
- En cuanto a los requisitos de la calificación rústica (artículo 83 del Reglamento).
  - El canon a que está sujeto la calificación rústica es una prestación patrimonial de carácter público, de naturaleza no tributaria, que ha de satisfacerse en concepto de participación de la comunidad en las plusvalías derivadas de la actuación de la Administración Pública por la que se confiere el derecho a edificar en suelo rústico. Queda obligada al canon la persona o entidad que figure en la solicitud de calificación rústica.
  - Las cuantías del canon que debe fijar la calificación rústica para las nuevas edificaciones, construcciones e instalaciones será un mínimo del 2% del importe total de la inversión, considerando la base del presupuesto de ejecución material de todas las edificaciones, construcciones e instalaciones proyectadas, incluidas las de seguridad, así como de la maquinaria, incluso desmontable, necesaria para el funcionamiento de la actividad.
  - La superficie de suelo requerida para la calificación rústica quedará vinculada legalmente a las edificaciones, construcciones e instalaciones y sus correspondientes actividades o usos. Mientras la calificación rústica permanezca vigente, la unidad integrada por esos terrenos no podrá ser objeto de división.
- La documentación para la tramitación de la calificación rústica será la establecida en el artículo 85 del Reglamento.
- Para iniciar el procedimiento de licencia de construcción e instalación correspondiente, la promotora deberá presentar (artículo 147.2 de la Ley 11/2018, de 21 de diciembre, de ordenación territorial y urbanística sostenible de Extremadura; artículo 187.2 del Reglamento General de la referida norma legal, Decreto 143/2021):
  - Proyecto técnico que incluya una memoria descriptiva de la actuación sujeta a licencia, justificando especialmente el cumplimiento de los condicionantes urbanísticos antes referidos. También se deberá justificar expresamente cómo el conjunto



de la actuación se ajustará a las condiciones generales dispuestas en el artículo 3.4.29 PGM, y de verse afectados cauces e infraestructuras, habrán de hacer lo propio con arreglo a los artículos 3.4.36 y 3.4.47 PGM respectivamente. En los planos habrá de representarse gráficamente y convenientemente georreferenciados, la envolvente poligonal de todos los elementos significativos a materializar sobre el terreno, y del área de suelo vinculada, incluyendo la correspondiente línea de evacuación, sobre la cartografía de ordenación urbanística, con las clases, categoría y afecciones de suelo. Respecto de los requisitos técnicos del proyecto informarán los departamentos municipales competentes en materia de infraestructuras y de control de las instalaciones eléctricas.

- Las autorizaciones concurrentes exigidas por la legislación en cada caso aplicable, entre ellas la calificación rústica, así como de las concesiones correspondientes de la ocupación o utilización de dominio público del que sea titular Administración distinta a la municipal en su caso.
- La Dirección General de Bibliotecas, Archivos y Patrimonio Cultural con fecha 21 de enero de 2025, recibido el informe arqueológico INT/2024/064 informa en los siguientes términos y condiciona el proyecto al estricto cumplimiento de las siguientes medidas preventivas:

El resultado de la prospección ha sido negativo en cuanto a la presencia de elementos arqueológicos constatables en superficie.

Dada la amplia superficie abarcada por la zona de estudio, con vistas a la protección del patrimonio arqueológico no detectado durante los trabajos previos y que pudiera verse afectado por el proceso de ejecución de las obras, se adoptarán por la empresa adjudicataria las siguientes medidas preventivas:

- Durante la fase de ejecución de las obras será obligatorio un control y seguimiento arqueológico por parte de técnicos cualificados de todos los movimientos de tierra en cotas bajo rasante natural en cada uno de los frentes de obra que conlleve la ejecución del proyecto de referencia. El control arqueológico será permanente y a pie de obra, y se hará extensivo a todas las obras de construcción, desbroces iniciales, instalaciones auxiliares, líneas eléctricas asociadas, destococonados, replantes, zonas de acopios, caminos de tránsito y todas aquellas otras actuaciones que derivadas de la obra generen los citados movimientos de tierra en cotas bajo rasante natural.
- Si como consecuencia de estos trabajos se confirmara la existencia de restos arqueológicos que pudieran verse afectados por las actuaciones derivadas del proyecto de

referencia, se procederá a la paralización inmediata de las obras en la zona de afección, se balizará el área para preservarla de tránsitos, se realizará una primera aproximación cronocultural de los restos y se definirá la extensión máxima del yacimiento en superficie. Estos datos serán remitidos mediante informe técnico a la Dirección General de Patrimonio Cultural con copia, en su caso, al organismo que tuviera delegada esas competencias en función del ámbito de actuación de la actividad. Una vez recibido, se cursará visita de evaluación con carácter previo a la emisión de informe de necesidad de excavación completa de los hallazgos localizados conforme a los criterios técnicos y metodológicos establecidos en el siguiente apartado.

- La excavación se realizará en extensión, empleando metodología de excavación adecuada para intervenciones arqueológicas, debiendo incluir obligatoriamente criterios técnicos y metodológicos

Las excavaciones arqueológicas que pudieran desarrollarse con motivo de hallazgos casuales se realizarán bajo los siguientes condicionantes técnicos y metodológicos:

- La totalidad de la zona que contenga restos arqueológicos habrá de ser excavada manualmente con metodología arqueológica al objeto de caracterizar el contexto cultural de los hallazgos, recuperar las estructuras conservadas, conocer la funcionalidad de los distintos elementos y establecer tanto su marco cultural como cronológico. La excavación se realizará por técnico/s especializado, con experiencia en la documentación de restos de cronología y funcionalidad similares a los localizados y siguiendo la normativa en vigor. Se realizarán igualmente por técnicos especializados estudios complementarios de carácter antropológico (cuando se detecte la presencia de restos humanos), faunísticos (cuando se detecte la presencia de restos de fauna en el yacimiento), paleobotánicos (cuando se detecte la presencia de restos carpológicos y vegetales de interés) y en todo caso, al menos, tres dataciones AMS C14 de ciclo corto para establecer un marco cronológico ajustado de los hallazgos efectuados.
- Al objeto dar sentido a la definición contextual de los restos y a la evolución histórica del yacimiento, dicha excavación no se limitará en exclusiva a la zona de afección directa, sino que podrá extenderse hasta alcanzar la superficie necesaria para tal fin.
- Las planimetrías (alzados, secciones) y los dibujos de material debidamente digitalizados y a escalas de detalle 1/20 y 1/50 para las estructuras arqueológicas y 1/1 para los materiales muebles. Las estructuras estarán georreferenciadas conforme al Datum ETRS-89 en el Huso 30.
- Finalizada la intervención arqueológica, se realizará por la empresa adjudicataria la entrega del informe técnico exigido por la legislación vigente, junto al compromiso

de entrega en plazo de la Memoria Final de la intervención arqueológica en formato publicable conforme a las normas de edición de las series oficiales de la DGBAPC (Extremadura Arqueológica o Memorias de Arqueología en Extremadura). Evaluada la viabilidad de la documentación entregada y en función de las características de los restos documentados, la Dirección General de Bibliotecas, Archivos y Patrimonio Cultural o el organismo que tuviera delegada esas competencias en función del ámbito de actuación emitirá autorización para el levantamiento de las estructuras localizadas con carácter previo a la continuación de las actuaciones en este punto, previa solicitud por parte de la empresa ejecutora de las obras.

Se han localizado y registrado en la prospección, entregándose sendas fichas de IAVE (Inventario de Arquitectura Vernácula de Extremadura), 2 pequeños hitos de granito, probablemente relacionados con la delimitación parcelaria. En uno de ellos (hito 1) se aprecia un contorno tipo escudo en una de las caras. Tienen una conformación tipo cúbica y forman grosso modo piezas enteras de granito.

En ambos casos se indica afección indirecta (hito 1, hito 2), si tenemos en cuenta que las respectivas distancias en relación a la línea de los trabajos son de 3 y 20 m. No obstante, en ambos casos se proponen como cautelas perímetros de protección de 100 m desde el punto más exterior de las construcciones.

Si tenemos en cuenta el tipo de afección y la posibilidad de las cautelas indicadas, comprobamos que la aplicabilidad de las medidas que a continuación proponemos a la DGBAPC no albergan dificultades ni inviabilidades técnicas para el desarrollo de los trabajos.

Los bienes con valor etnográfico señalado con anterioridad serán preservados de manera integral estableciendo respecto al mismo un entorno de protección de 100 m, tal y como se dispone en el artículo 39.3 de la Ley 2/1999, de Patrimonio Histórico y Cultural de Extremadura. No obstante y previa manifestación expresa y razonada por parte de la promotora de la instalación respecto a la imposibilidad técnica de renunciar a la superficie correspondiente al entorno de protección de la construcción (perímetro de protección con un radio de 100 m desde el extremo más exterior de los bienes), se considera por el equipo técnico de esta DG plantear una serie de actuaciones que conjuguen la preservación de las construcciones con la reducción del entorno de los respectivos perímetros de protección que se concretan en los siguientes apartados:

- Se preservará la totalidad de los elementos junto a un entorno de protección con un radio de 25 m desde el límite más exterior de los mismos.
- La totalidad de la zona que contenga este tipo de restos habrá de ser limpiada manualmente al objeto de caracterizar el contexto cultural de los hallazgos, recuperar las es-



estructuras conservadas, conocer la funcionalidad de los distintos elementos y establecer tanto su marco cultural como cronológico.

El informe se emite en virtud de lo establecido en el Real Decreto 1955/2000, de 1 de diciembre, por el que se regulan las actividades de transporte, distribución, comercialización, suministro y procedimientos de autorización de instalaciones de energía eléctrica y en la Ley 2/1999, de 29 de marzo, de Patrimonio Histórico y Cultural de Extremadura y su modificación parcial mediante la Ley 5/2022, de 25 de noviembre, y en el Decreto 93/1997, de 1 de julio, por el que se regula la actividad arqueológica en la Comunidad Autónoma de Extremadura, sin perjuicio del cumplimiento de aquellos otros requisitos legal o reglamentariamente establecidos.

### 3. Análisis del expediente.

Una vez analizada la documentación que obra en el expediente, y considerando las respuestas recibidas a las consultas practicadas, se realiza el siguiente análisis para determinar la necesidad de sometimiento del proyecto al procedimiento de evaluación de impacto ambiental ordinaria previsto en la subsección 1.ª de la sección 2.ª del capítulo VII, del título I, según los criterios el anexo X, de la Ley 16/2015, de 23 de abril de protección ambiental de la Comunidad Autónoma de Extremadura.

#### 3.1. Características del proyecto.

Se proyecta la construcción de una ISF denominada "FV Cetes" de 1,67 MWp y una ocupación aproximada de 4,99 ha en el polígono 18, parcela 25 del término municipal de Cáceres (Cáceres). Se instalarán 2.576 módulos fotovoltaicos de 650 Wp cada uno, montados sobre, montados sobre 92 seguidores solares a 1 eje horizontal,

Los perímetros donde se instalarán los módulos fotovoltaicos contarán con un cerramiento compuesto por malla cinética de 2 m de altura.

El proyecto contará con un inversor, un centro de transformación de 1.750 kVA y un centro de seccionamiento.

Se proyecta una línea subterránea de evacuación D/C de 13,2 kV y de 365 m de longitud, con origen en el centro de seccionamiento de la planta, y final en el apoyo 1756.20 (entrada y salida) de la línea denominada "LAAT 13,2 kV Cáceres - Casar de Cáceres (AT-1756)", propiedad de Eléctricas Pitarch Distribución, SLU, ubicado en el polígono 14, parcela 18, del término municipal de Cáceres.

### 3.2. Análisis ambiental para la selección de alternativas.

El documento ambiental plantea, además de la alternativa 0, tres alternativas de ubicación de la planta en las siguientes localizaciones del polígono 18 del término municipal de Cáceres: parcela 25 (alternativa 1), parcela 34 (alternativas 2 y 3).

El estudio de alternativas pone de manifiesto que la alternativa 1 es la que obtiene mayor valoración en relación a los criterios definidos ya que ocupa los terrenos más cercanos al punto de conexión que son compatibles con la implantación de una planta solar fotovoltaica. Por otro lado, los terrenos de la alternativa 2, aunque cumplen con esta misma condición, necesitarían una mayor longitud de línea de evacuación y tienen peor acceso. Finalmente la alternativa 3, a pesar de ser buena candidata, al estar más lejos del punto de conexión y tiene mayor afección sobre la vía pecuaria y los cauces, además de necesitar la construcción de un nuevo acceso. Todo ello supone una mayor afección relativa al medio ambiente y un menor rendimiento de la planta de estas dos alternativas respecto a la primera, a pesar de que todas son opciones viables. Asimismo, la alternativa 1 se encuentra bajo una LAAT existente, lo que permitiría minimizar posibles afecciones por introducción de nuevas infraestructuras en el entorno respecto a las otras alternativas consideradas.

La alternativa 0 que consiste en la "no ejecución del proyecto" quedó descartada al considerar el no diseñar ninguna actuación, y, por tanto, continuar con la actual situación sería negativo para el territorio, ya que no se contribuiría a los objetivos propuestos de la Directiva relativa al fomento del uso de energía procedente de fuentes renovables y supondría la no generación del empleo generado por la instalación.

También se presentan 3 alternativas para la línea de evacuación de la ISF "FV Cetes" en la ubicación elegida en el apartado anterior. Las alternativas estudiadas son las siguientes:

- Alternativa de evacuación 1: Consiste en una línea de 365 m con trazado subterráneo desde la planta hasta su punto de conexión en el apoyo 1756.20 de la línea a 13,2 kV denominada "LAAT 13,2 kV Cáceres - Casar de Cáceres (AT-1756)" de la red de distribución de Eléctricas Pitarch Distribución (EPD).
- Alternativa de evacuación 2: Esta segunda alternativa tiene un primer tramo que discurre en aéreo desde el centro de seccionamiento hasta un apoyo con función de paso aéreo subterráneo ubicado junto a una arqueta antes del cruzamiento con la carretera.

El segundo tramo va en subterráneo desde el último apoyo del primer tramo y finaliza en las botellas terminales del apoyo 1756.20, punto de conexión de la línea a 13,2 kV denominada "LAAT 13,2 kV Cáceres - Casar de Cáceres (AT-1756)" de la red de distribución de Eléctricas Pitarch Distribución (EPD).

- Alternativa de evacuación 3: Esta alternativa tiene por completo un trazado subterráneo desde la planta hasta el punto de conexión en el apoyo 1756.20 de la línea a 13,2 kV denominada "LAAT 13,2 kV Cáceres - Casar de Cáceres (AT-1756)" de la red de distribución de Eléctricas Pitarch Distribución (EPD).

Esta alternativa tendrá un único tramo subterráneo que unirá el centro de seccionamiento con el punto de conexión, discurrirá en su mayoría por parcelas privadas y en paralelo con la carretera CC-38, pero lo suficientemente alejado para no ocupar la zona de afección del vial. Debido al paralelismo con el arroyo de Fuente Empedrada será necesario acometer obras de drenaje,

Se considera la alternativa 1 por tener un trazado con un menor número de parcelas afectadas, por discurrir en gran parte por dominio público y el terreno contratado del parque y por tener un menor impacto medioambiental al ser enterrada en su totalidad, además de ser la alternativa de menor coste económico. La alternativa 2 se descarta por el impacto medioambiental que supone el tramo aéreo junto a una zona ZEPA y los perjuicios que pueda ocasionar esto en la tramitación del proyecto. El tramo subterráneo en la alternativa 1 afecta a viales públicos, lo que minimizaría el impacto medioambiental de esta instalación.

La alternativa 3 que, a priori, es la que cuenta con una mayor longitud y es totalmente enterrada, como la alternativa 1, cuenta con el punto desfavorable del paralelismo con la carretera CC-38 y la ocupación de su dominio. Se descarta esta alternativa, ya que la diferencia de costes y la ocupación de la zona de afección de la carretera hacen más complejo su desarrollo.

La mayoría de los cruzamientos con caminos y vías pecuarias se realizan de forma subterránea y en los mismos puntos en las tres alternativas, lo que descarta esto como un factor importante a la hora de seleccionar una alternativa.

En conclusión, se considera como alternativa más viable para la línea de evacuación de la ISF "FV Cetes" la alternativa 1 según los motivos expuestos anteriormente.

### 3.3. Características del potencial impacto.

- Red Natura 2000 y Áreas Protegidas.

El Servicio de Conservación de la Naturaleza y Áreas Protegidas de la DGS indica que parte de la actividad solicitada se localiza dentro de áreas de la Red Natura 2000 y de otras áreas protegidas de Extremadura:





- Zona de Interés Regional (ZIR) "Llanos de Cáceres y Sierra de Fuentes" (Red de Espacios Naturales Protegidos de Extremadura, Ley 8/1998 de Conservación de la Naturaleza y Espacios Naturales de Extremadura, modificada por la Ley 9/2006, de 23 de diciembre).

Según la zonificación establecida en su Plan de Gestión (anexo V del Decreto 110/2015, de 19 de mayo, por el que se regula la Red Ecológica Europea Natura 2000 en Extremadura)", Orden de 28 de agosto de 2009 por el que se aprueba el Plan Rector de Uso y Gestión de la Zona de Interés Regional Llanos de Cáceres y Sierra de Fuentes (DOE n.º 177) la actividad se encuentra en "Zona de Uso Limitado de Nateras".

- ZEPA Llanos de Cáceres y Sierra de Fuentes (ES0000071).

Parte del proyecto que se quiere desarrollar se encuentra dentro de la Red Natura 2000 y dentro de la Red de Espacios Protegidos de Extremadura, en concreto la línea de evacuación.

Según el Plan rector de uso y gestión de la Zona de Interés Regional Llanos de Cáceres y Sierra de Fuentes", se evitará en lo posible la instalación de líneas eléctricas aéreas en las Zonas de Uso Limitado, para evitar que puedan resultar peligrosas para la fauna por choque o electrocución. Puesto que la línea de evacuación proyectada es subterránea, la actividad solicitada no se considera incompatible.

Además, la promotora ha realizado un estudio específico de afección a la Red Natura 2000 dada la ubicación del proyecto con parte de su infraestructura de evacuación en el interior de los límites que forman la ZEPA "Llanos de Cáceres y Sierra de Fuentes" concluyendo que la actividad, dada su escasa dimensión y tras la aplicación de las medidas preventivas y correctoras descritas en el documento, y al ubicarse en zona de uso limitado, no presenta impactos apreciables y será compatible con el ordenamiento la protección de los valores naturales característicos de esta zona.

— Sistema hidrológico y calidad de las aguas.

En lo referente a zonas protegidas recogidas oficialmente en el Plan Hidrológico de la parte española de la Demarcación Hidrográfica del Tajo 2023-2027, la planta solar se ubica en el área de captación de la zona sensible "ES030ZSENECM552 - Embalse de Alcántara II".

En cuanto a aguas superficiales la zona de actuación se encuentra en la zona de policía del arroyo de la Fuente Empedrada.



Por lo tanto, en la puesta en práctica de las actuaciones contempladas en el proyecto deberán tenerse en cuenta las consideraciones expuestas en el informe de la CHG para evitar cualquier actuación que pudiera afectar negativamente al dominio público hidráulico.

— Suelos.

Las acciones que pueden causar mayor impacto pertenecen a la fase de construcción, apertura y/o mejora de viales, movimiento de maquinaria, excavaciones y zanjas en el tendido de cables, nivelación para instalación de casetas para transformadores y edificaciones auxiliares, cimentación de los apoyos de la línea aérea de evacuación de energía eléctrica e hincado de las estructuras soporte.

Respecto a la contaminación del suelo, no es previsible la generación de vertidos que puedan contaminar el suelo y los que puedan producirse durante la ejecución y desarrollo del proyecto, serán de escasa entidad y evitables y/o corregibles con la aplicación de las medidas preventivas y correctoras propuestas.

La erosión del suelo ocupado por la planta fotovoltaica puede ser un problema durante la fase de construcción y, si se mantuviera el suelo desnudo, durante la fase de explotación. Medidas correctoras como la obligación de mantener una cubierta vegetal controlada por el pastoreo o el efecto que sobre la humedad del suelo pueden tener las propias placas permiten disminuir el impacto asociado al proyecto, situándolo en las condiciones habituales de la zona. Igualmente, esta medida correctora disminuye el impacto asociado al uso del suelo.

— Fauna.

Según el informe de Conservación de la Naturaleza y Áreas Protegidas en un buffer de 1.500 m de la zona de implantación existen registros de aves esteparia como sisón, avutarda y cernícalo primilla. Al tratarse de una superficie de ocupación pequeña, además de contar con una línea de evacuación soterrada en todo su recorrido, lo que minimiza el riesgo de colisión y electrocución, hace que la afección a especies como el sisón, la avutarda y el cernícalo primilla se vea muy reducido. Aun así, se tomarán medidas preventivas, correctoras y compensatorias necesarias para minimizar al máximo la afección que se pudiera producir a taxones y hábitats protegidos, debido a la actividad a desarrollar.

También se tomarán las medidas necesarias para minimizar el riesgo de colisión y electrocución en el entronque aéreo-subterráneo de la línea de evacuación.

— Flora, vegetación y hábitats.

La principal afección es la eliminación de la vegetación de las áreas sobre las que se actúa, en la fase de obras, debido a la instalación de las estructuras soporte, viales, zanjas, apoyos de línea, instalaciones y edificios, pero en este caso la planta se establece en una zona muy antropizada, sin vegetación natural en la mayoría de su extensión, ya que ha sido sustituida por cultivos herbáceos principalmente de secano.

No se tiene constancia de presencia de flora amenazada ni de formaciones vegetales notables (como árboles singulares) en la zona de estudio que pueda verse afectada por la ejecución del proyecto.

— Paisaje.

Una infraestructura de carácter artificial, en las que se incluye la planta, crea una intrusión puesto que son estructuras verticales que destacan inevitablemente en un paisaje.

En cuanto a las afecciones a la calidad intrínseca del paisaje, serán en general poco importantes y compatibles en el entorno en el que se ubica, ya que la fragilidad visual de la unidad paisajística es baja en el ámbito de estudio.

— Calidad del aire, ruido y contaminación lumínica.

Durante la fase de construcción del proyecto la calidad del aire se verá afectada por la emisión difusa de partículas de polvo y emisiones gaseosas a la atmósfera y se generará ruido, en todos los casos producidos por el funcionamiento de la maquinaria y movimientos de tierra. Las medidas preventivas y correctoras habituales para este tipo de obras disminuyen el impacto causado. En la fase de funcionamiento de las instalaciones fotovoltaicas el impacto sobre la calidad del aire es mínimo, lo mismo que el ruido y la contaminación lumínica.

— Patrimonio arqueológico.

Según informa la Dirección General de Bibliotecas, Archivos y Patrimonio Cultural la implantación del proyecto fotovoltaico queda condicionado al cumplimiento de una serie de medidas y criterios técnicos y metodológicos que deberán adoptarse por el promotor para el correcto desarrollo de la actividad propuesta.

Especialmente, se preservará la totalidad de 2 pequeños hitos de granito localizados estableciendo un entorno de protección con un radio de 25 m desde el límite más exterior de los mismos.

– Consumo de recursos y cambio climático.

El único recurso consumido es la ocupación del suelo en detrimento de la capacidad agroganadera con las especies de fauna y flora asociadas. Por otra parte, este tipo de instalaciones se desarrollan especialmente a partir del recurso que supone la radiación solar existente y el suelo disponible. La explotación de la energía solar para la producción de energía eléctrica supone un impacto positivo frente al cambio climático, ya que evita la emisión de gases de efecto invernadero, principalmente el CO<sub>2</sub> emitido como consecuencia de la quema de combustibles fósiles (carbón, petróleo gas) para producir energía.

– Medio socioeconómico.

Durante la fase de construcción se puede producir un aumento del tráfico, polvo, ruidos, pérdida de seguridad vial, problemas con el mantenimiento de las carreteras y caminos, etc. Se considera el impacto como compatible, siempre y cuando se lleve a cabo las medidas oportunas de señalización y control.

El impacto para este medio es positivo por la generación de empleo y de la actividad económica. La población se verá beneficiada por la creación de empleo y la mejora de la economía, lo que contribuirá a asentar la propia población.

– Sinergias.

El análisis de los impactos acumulativos y sinérgicos se centra en las sinergias de 4 plantas fotovoltaicas y líneas eléctricas de alta tensión existentes en un radio de 5 km desde el punto de conexión, las cuales se han tenido en cuenta a la hora de la valoración de los impactos descritos en el documento ambiental.

Como conclusión del efecto sinérgico que puede establecer la realización del proyecto en la zona los impactos negativos serán sobre el paisaje y la fauna, principalmente provocado por el aumento de ocupación de suelo y la presencia las instalaciones en el entorno límite de la ZIR Llanos de Cáceres. Todos estos impactos pueden compatibilizarse con la adopción de las medidas preventivas y correctoras recogidas este documento.

Los impactos positivos serán sobre el cambio climático, por la contribución a la descarbonización, y el medio socioeconómico, por la creación de empleo estable en el medio rural.

– Vulnerabilidad del proyecto.

El documento ambiental incluye un apartado específico sobre la vulnerabilidad del proyecto ante riesgos de accidentes graves o de catástrofes, sobre el riesgo de que



se produzcan dichos accidentes o catástrofes, y sobre los probables efectos adversos significativos sobre el medio ambiente, en caso de ocurrencia de los mismos, de conformidad con lo estipulado en la Ley 9/2018, de 5 de diciembre, por la que se modifica la Ley 21/2013, de 9 de diciembre, de evaluación ambiental. La promotora manifiesta tras realizar el análisis preliminar de la vulnerabilidad del proyecto de la planta solar fotovoltaica ante accidentes graves o catástrofes, se concluye que el proyecto presenta una vulnerabilidad media-baja.

En conclusión, se trata de una actividad que no tiene efectos adversos significativos sobre el medio ambiente, siempre que se apliquen las medidas recogidas en el apartado 4. "Condiciones y medidas para prevenir, corregir y compensar los efectos sobre el medioambiente".

Aunque el proyecto se localiza en la ZEPA y ZIR "Llanos de Cáceres y Sierra de Fuentes", visto el Informe de afección a la Red Natura 2000 y sobre la Biodiversidad se considera que la ISF "FV Cetes" no es susceptibles de afectar de forma apreciable a los lugares incluidos en la Red Natura 2000, siempre que se cumplan una serie de medidas establecidas en el precitado informe.

Por ello, del análisis técnico se concluye que no es preciso someter el proyecto a evaluación de impacto ambiental ordinaria.

#### 4. Condiciones y medidas para prevenir y corregir los efectos adversos sobre el medio ambiente.

Se considera que la actividad no causará impactos ambientales críticos y los moderados o severos podrán recuperarse, siempre que se cumplan las medidas establecidas en los informes que figuran en el apartado 2 y las siguientes medidas correctoras, protectoras y compensatorias:

##### A. Medidas preventivas y correctoras de carácter general:

- Se informará a todo el personal implicado en la ejecución de este proyecto del contenido del presente informe de impacto ambiental, de manera que se pongan en su conocimiento las medidas que deben adoptarse a la hora de realizar los trabajos. Asimismo, se dispondrá de una copia del presente informe en el lugar donde se desarrollen los trabajos.
- La promotora comunicará con al menos una semana de antelación el inicio de las obras a la DGS.
- Cualquier modificación del proyecto original deberá ser comunicada al órgano ambiental. Dichas modificaciones no podrán llevarse a cabo hasta que éste no se pronuncie



sobre el carácter de la modificación, al objeto de determinar si procede o no someter nuevamente el proyecto al trámite ambiental oportuno.

- No se realizará ningún tipo de obra auxiliar sin contar con su correspondiente informe, según la legislación vigente.
- Los residuos producidos se gestionarán por gestor autorizado conforme a la Ley 7/2022, de 8 de abril, de residuos y suelos contaminados para una economía circular. Deberán habilitarse las correspondientes áreas de almacenamiento de los residuos en función de su tipología, clasificación y compatibilidad.
- Se cumplirá con la normativa de ruidos, el Decreto 19/1997, de 4 de febrero, de Reglamentación de Ruidos y Vibraciones de Extremadura y Real Decreto 1367/2007, de 19 de octubre, por el que se desarrolla la Ley 37/2003, de 17 de noviembre, del Ruido, en lo referente a zonificación acústica, objetivos de calidad y emisiones acústicas.

#### B. Medidas en la fase de construcción:

- Se preservará la totalidad de los 2 pequeños hitos de granito localizados estableciendo un radio de protección de 25 m desde el límite más exterior de los mismos.
- Se limitarán los trabajos en la planta de forma que se realicen durante el horario diurno de forma que se eviten molestias y minimice la posible afección por ruidos.
- El ruido producido por el funcionamiento de la maquinaria será minimizado con un mantenimiento regular de la misma, ya que así se eliminan los ruidos procedentes de elementos desajustados que trabajan con altos niveles de vibración.
- Se mantendrá la maquinaria en correcta puesta a punto en cuanto a los procesos generadores de gases y humos.
- Para el control de los derrames, todas las zonas destinadas al almacenamiento de residuos deberán disponer de algún sistema de recogida o contención de fugas.
- Se habilitará una zona impermeabilizada en el interior de los límites de las parcelas afectadas para el mantenimiento de vehículos. No se realizarán tareas de mantenimiento de la maquinaria o los vehículos en áreas distintas a las destinadas para ello. Estas zonas se ubicarán fuera del dominio público hidráulico.
- Todas las unidades transformadoras deberán contar con un foso de recogida de aceite bajo los transformadores, dimensionado para albergar todo el aceite del transformador en caso de derrame del mismo e impermeabilizado para evitar riesgos de filtración y o contaminación de las aguas superficiales y subterráneas.



- Con objeto de preservar la adecuada gestión y seguimiento de los residuos retirados, la promotora tendrá a disposición los documentos que acrediten la correcta gestión de los residuos a los diferentes gestores autorizados.
- Al finalizar las obras se pondrá especial atención en la retirada de cualquier material no biodegradable o contaminante que se produzca a la hora de realizar los trabajos (embalajes, plásticos, metales, etc.). Estos residuos deberán almacenarse de forma separada y gestionarse por gestor autorizado.
- Los residuos de construcción y demolición (RCD) que se generen, se deberán separar adecuadamente y entregar a una planta de reciclaje autorizada para su tratamiento, cumpliendo en todo caso con lo establecido en el Real Decreto 105/2008, de 1 de febrero, por el que se regula la producción y gestión de los residuos de construcción y demolición, y en el Decreto 20/2011, de 25 de febrero, por el que se establece el régimen jurídico de la producción, posesión y gestión de los residuos de construcción y demolición en la Comunidad Autónoma de Extremadura.
- Para la apertura de caminos y zanjas, se aprovechará al máximo la red de caminos existentes y se tratará de ajustar su acondicionamiento a la orografía y relieve del terreno para minimizar pendientes y taludes.
- Se deben restituir las áreas alteradas, especialmente en zanjas o si se generan taludes. Se gestionará adecuadamente la tierra vegetal para su uso posterior en las tareas de restauración de las superficies alteradas, que debe llevarse a cabo paralelamente durante la fase de construcción.
- El vallado perimetral de la planta se ajustará a lo descrito en el Decreto 226/2013, de 3 de diciembre, por el que se regulan las condiciones para la instalación, modificación y reposición de los cerramientos cinegéticos y no cinegéticos en la Comunidad Autónoma de Extremadura.

#### C. Medidas en la fase de explotación:

- Se mantendrán en correcto estado de funcionamiento y operativas todas las instalaciones y dispositivos para cumplir las medidas correctoras incluidas en la presente declaración.
- Se cumplirá lo dispuesto en los términos recogidos en el Real Decreto 1066/2001, de 28 de septiembre, por el que se aprueba el Reglamento que establece condiciones de protección del dominio público radioeléctrico, restricciones a las emisiones radioeléctricas y medidas de protección sanitaria frente a emisiones radioeléctricas.



D. Medidas para la restauración una vez finalizada la actividad:

- En caso de finalización de la actividad se deberá dejar el terreno en su estado original, desmantelando y retirando todos los escombros y residuos por gestor autorizado. Se dejará el área de actuación en perfecto estado de limpieza, con el restablecimiento de la escorrentía original, intentando mantener la topografía original del terreno y procurando la restitución del terreno a su vocación previa al proyecto. Estas medidas se realizarán en un periodo inferior a 9 meses.
- Se deberá presentar un plan de restauración un año antes de la finalización de la actividad en el que se recoja las diferentes actuaciones que permitan dejar el terreno en su estado original, teniendo en cuenta la restauración paisajística y de los suelos, así como de la gestión de los residuos generados. Dicho plan deberá ser aprobado antes de su ejecución por el órgano ambiental que llevará a cabo las modificaciones que estime necesarias.

E. Medidas compensatorias:

La promotora, antes de la puesta en funcionamiento de la ISF, deberá presentar para su aprobación por la DGS, una propuesta de medidas compensatorias destinadas a compensar los posibles impactos residuales, evitando con ello un deterioro del conjunto de variables que definen el estado de conservación de hábitats y especies afectados por la implantación de la ISF "FV Cetes". La precitada propuesta deberá contener, al menos, las siguientes medidas compensatorias:

- Se instalará y mantendrá durante toda la vida útil de la planta, una caja nido de cemento de cemento-corcho para carraca sobre poste metálico de al menos 6 m de altura.
- Se instalará un refugio para reptiles. El refugio consistirá en una acumulación de piedras de la zona en un agrupamiento de 2m x 2m x 1m.
- El promotor realizará una compensación 1:1, (superficie ocupada-superficie compensada), destinada a realizar un acuerdo de custodia del territorio para la conservación de aves esteparias durante toda la vida útil de la planta. El acuerdo se realizará preferentemente en las inmediaciones del proyecto.

F. Programa de vigilancia y seguimiento ambiental:

- La promotora deberá disponer de un programa de vigilancia ambiental que deberá contener, al menos, un informe anual sobre el seguimiento de las medidas incluidas en el informe de impacto ambiental.





- El programa de vigilancia ambiental se remitirá anualmente a la DGS para su supervisión. Este programa incluirá, entre otras actuaciones, la realización de visitas estratégicas y la elaboración y remisión, a esta DGS de los correspondientes informes de seguimiento, que debe incluir al menos la siguiente información:
- Estado de desarrollo de las obras con los correspondientes informes, tanto ordinarios como extraordinarios o de incidencia. Los informes ordinarios deben incluir los informes iniciales, periódicos y final. Los informes extraordinarios se elaborarán para tratar cualquier incidencia con trascendencia ambiental que pudiera darse en la obra.
  - Datos de las visitas de inspección a las instalaciones (personal inspector, fecha, incidencias...).
  - La verificación de la eficacia y correcto cumplimiento de las medidas que conforman el condicionado del presente informe.
  - Control de las entradas y salidas de los residuos de construcción y demolición.
  - Gestión de las distintas categorías de residuos tratados, así como los justificantes de entrega a gestor autorizado.
  - Cualquier otra incidencia que sea conveniente resaltar.
  - Además, se incluirá un anexo fotográfico (en color) de las obras. Dichas imágenes serán plasmadas sobre un mapa, con el fin de saber desde qué lugares han sido realizadas.
  - En base al resultado de estos informes se podrán exigir medidas ambientales suplementarias para corregir las posibles deficiencias detectadas.

Teniendo en cuenta todo ello, así como la no afección del proyecto a espacios de la Red Natura 2000, esta Dirección General de Sostenibilidad, a propuesta del Servicio de Prevención, Calidad Ambiental y Cambio Climático, resuelve, de acuerdo con la evaluación de impacto ambiental simplificada practicada conforme a lo previsto en la subsección 2.<sup>a</sup> de la sección 2.<sup>a</sup> del capítulo VII del título I, tras el análisis realizado con los criterios del anexo X de la Ley 16/2015, de 23 de abril, de protección ambiental de la Comunidad Autónoma de Extremadura, mediante la formulación del presente informe de impacto ambiental, que no es previsible que la ISF "FV Cetes" de 1,67 MWp y 4,99 ha de ocupación, a construir en el polígono 18, parcela 25 del término municipal de Cáceres (Cáceres) vaya a producir impactos adversos significativos sobre el medio ambiente, y por tanto, la innecesidad de su sometimiento al procedimiento de evaluación de impacto ambiental ordinaria.



Este informe de impacto ambiental perderá su vigencia y cesará en la producción de los efectos que le son propios si, una vez publicada en el Diario Oficial de Extremadura, no se hubiera procedido a la autorización del proyecto en el plazo máximo de cuatro años desde su publicación.

Su condicionado podrá ser objeto de revisión y actualización por parte del órgano ambiental cuando:

- Se produzca la entrada en vigor de nueva normativa que incida sustancialmente en el cumplimiento de las condiciones fijadas en el mismo.
- Cuando durante el seguimiento del cumplimiento del mismo se detecte que las medidas preventivas, correctoras o compensatorias son insuficientes, innecesarias o ineficaces.

De conformidad con lo dispuesto en el artículo 76.5 de la Ley 16/2015, de 23 de abril, de protección ambiental de la Comunidad Autónoma de Extremadura, el informe de impacto ambiental no será objeto de recurso alguno, sin perjuicio de los que, en su caso, procedan en vía administrativa o judicial frente al acto, en su caso, de autorización del proyecto.

El informe de impacto ambiental será objeto de publicación en el Diario Oficial de Extremadura y en la página web de la Consejería de Agricultura, Ganadería y Desarrollo Sostenible (<http://extremambiente.juntaex.es/>).

El presente informe de impacto ambiental se emite a los solos efectos ambientales y en virtud de la legislación específica vigente, sin perjuicio de aquellas otras autorizaciones sectoriales o licencias que sean necesarias para la ejecución del proyecto.

Mérida, 11 de marzo de 2025.

El Director General de Sostenibilidad,  
GERMÁN PUEBLA OVANDO





*RESOLUCIÓN de 13 de marzo de 2025, de la Dirección General de Política Agraria Comunitaria, por la que se dispone la ejecución de la sentencia n.º 586/2024, de 4 de octubre, de la Sala de lo Contencioso-administrativo del Tribunal Superior de Justicia de Extremadura, en relación con el recurso contencioso-administrativo tramitado mediante el procedimiento ordinario n.º 116/2024. (2025060876)*

Con fecha 4 de octubre de 2024, la Sala de lo Contencioso-administrativo del Tribunal Superior de Justicia de Extremadura ha dictado la sentencia n.º 586/2024, recaída en el recurso contencioso-administrativo PO 116/2024, interpuesto por D. Juan Ángel Nieto López, siendo parte demandada la Junta de Extremadura, recurso que versa sobre: Resolución de la Dirección de Política Agraria Comunitaria, de fecha 25 de mayo de 2023, que desestima la solicitud de ayuda presentada por el hoy recurrente, para zonas con limitaciones específicas, para el ejercicio de 2022, presentada con fecha 23 de abril de 2022, al amparo del Decreto 198/2018.

El artículo 40.1 del Decreto 1/2022, de 12 de enero, por el que se aprueba el Reglamento de organización y funcionamiento de la Abogacía General de la Junta de Extremadura, de su Cuerpo de Letrados y de la Comisión Jurídica de Extremadura, establece: "Corresponde la ejecución material de sentencias firmes, así como su ejecución provisional en los casos que legalmente proceda, al órgano que en el momento de la ejecución resulte competente por razón de la materia sobre la que el litigio haya versado".

Asimismo, el artículo 9.1 del Decreto 59/1991, de 23 de julio, por el que se regula la tramitación administrativa en la ejecución de resoluciones judiciales, establece que el titular del órgano competente realizará las actuaciones necesarias para llevar a cabo la ejecución de la resolución judicial, dictando la correspondiente resolución en orden al cumplimiento de la sentencia.

Por tanto, de conformidad con el artículo 103 y siguientes de la Ley 29/1998, de 13 de julio, reguladora de la Jurisdicción Contencioso-administrativa; artículo 8 y siguientes del Decreto 59/1991, de 23 de julio, que regula la tramitación administrativa en la ejecución de resoluciones judiciales; la Ley 1/2002, de 28 de febrero, del Gobierno y de la Administración de la Comunidad Autónoma de Extremadura; y el Decreto 233/2023, de 12 de septiembre, por el que se establece la estructura orgánica de la Consejería de Agricultura, Ganadería y Desarrollo Sostenible y se modifica el Decreto 77/2023, de 21 de julio y en uso de las atribuciones conferidas por la legislación vigente, esta Dirección General de Política Agraria Comunitaria,

RESUELVE:

Proceder a la ejecución de la sentencia n.º 586/2024, de 4 de octubre de 2024, de la Sala de lo Contencioso-administrativo del Tribunal Superior de Justicia de Extremadura, en relación



con el recurso contencioso administrativo PO 116/2024, llevando a puro y debido efecto el fallo, cuya parte dispositiva dice:

“Estimamos el recurso contencioso-administrativo interpuesto por el Procurador Sr. Leal López en nombre y representación de D. Juan Ángel Nieto López contra la Resolución referida en el primer fundamento de esta Sentencia, la cual dejamos sin efecto, declarando el derecho de la actora a la ayuda solicitada. Se condena en costas a la demandada”.

Mérida, 13 de marzo de 2025.

El Director General de Política Agraria  
Comunitaria,

JUAN ELOY RODRÍGUEZ UCEDO

*RESOLUCIÓN de 13 de marzo de 2025, de la Dirección General de Sostenibilidad, por la que se formula informe de impacto ambiental del proyecto de casa rural y chozo, cuyo promotor es José Antonio Marqués Vázquez, en el término municipal de Calera de León (Badajoz). Expte.: IA24/2073. (2025060877)*

La Ley 16/2015, de 23 de abril, de protección ambiental de la Comunidad Autónoma de Extremadura, en su artículo 73 prevé los proyectos que deben ser sometidos a evaluación de impacto ambiental simplificada por el órgano ambiental a los efectos de determinar que el proyecto no tiene efectos significativos sobre el medio ambiente, o bien, que es preciso su sometimiento al procedimiento de evaluación de impacto ambiental ordinaria, regulado en la subsección 1.ª de la sección 2.ª del capítulo VII, del título I, de la ley, por tener efectos significativos sobre el medio ambiente.

El proyecto de casa rural y chozo, ubicado en las parcelas 534 a 540 del polígono 8 del término municipal de Calera de León, se encuentra incluido en el anexo V de la Ley 16/2015, de 23 de abril, de protección ambiental de la Comunidad Autónoma de Extremadura. El promotor del proyecto es José Antonio Marqués Vázquez.

Es órgano competente para la formulación del informe de impacto ambiental relativo al proyecto la Dirección General de Sostenibilidad de la Consejería de Agricultura, Ganadería y Desarrollo Sostenible, de conformidad con lo dispuesto en el artículo 7.1.d) del Decreto 233/2023, de 12 de septiembre, por el que se establece la estructura orgánica de la Consejería de Agricultura, Ganadería y Desarrollo Sostenible y se modifica el Decreto 77/2023, de 21 de julio, por el que se establece la estructura orgánica básica de la Administración de la Comunidad Autónoma de Extremadura.

Los principales elementos del análisis ambiental del proyecto son los siguientes:

1. Objeto, descripción y localización del proyecto.

El presente proyecto está compuesto por una casa rural con una superficie construida de 187,05 m<sup>2</sup> y un chozo con una superficie construida de 40,70 m<sup>2</sup>.

La casa rural está conformada por tres dormitorios, dos baños y un salón-comedor-cocina, mientras que el chozo de planta circular se conforma de un único espacio multifuncional de cocina, salón, dormitorio, y de un aseo con ducha.

En el documento ambiental se indica que dichas construcciones son objeto de licencia de apertura de actividad.

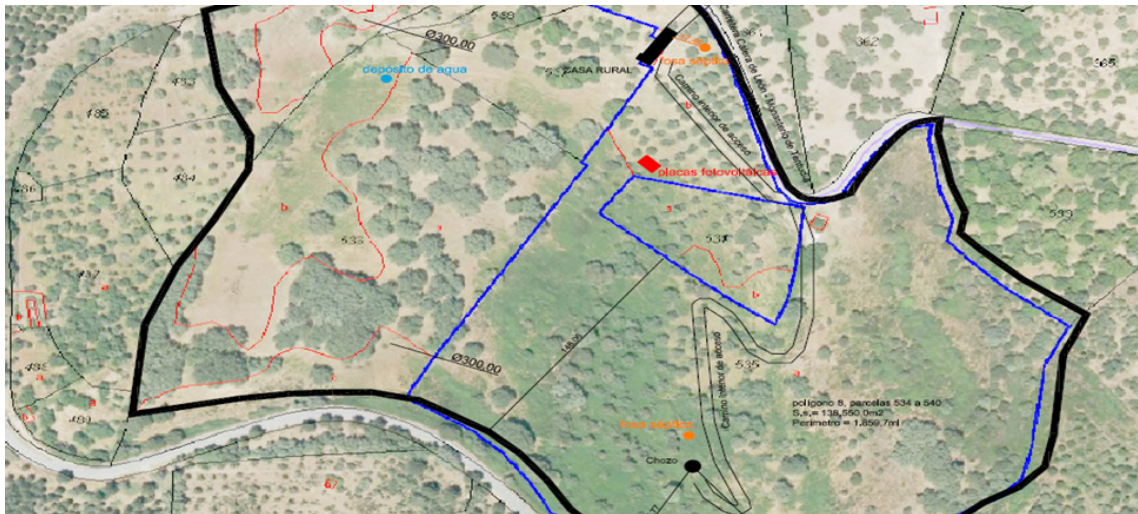

Fuente. Documento ambiental

El abastecimiento de agua se realiza desde pozo de sondeo, que se canaliza hasta un depósito de agua, donde se potabiliza el agua, y posteriormente se distribuye a las construcciones. El sistema de saneamiento estará conformado por dos fosas sépticas enterradas, las cuales serán vaciadas por gestor autorizado. En cuanto al suministro eléctrico, se realiza desde la red existente en la zona, contando además con un sistema de paneles solares fotovoltaicos.

El proyecto no conlleva fase de obras.

## 2. Tramitación y consultas.

El órgano sustantivo remitió a la Dirección General de Sostenibilidad la solicitud de evaluación de impacto ambiental simplificada junto al documento ambiental del proyecto para su sometimiento al procedimiento de evaluación de impacto ambiental.

Dando cumplimiento a lo establecido en el artículo 75.1 de la Ley 16/2015, de 23 de abril, de protección ambiental de la Comunidad Autónoma de Extremadura, la Dirección General de Sostenibilidad realizó consultas a las Administraciones Públicas afectadas y las personas interesadas que se relacionan en la tabla adjunta. Se han señalado con una "X" aquellas Administraciones Públicas y personas interesadas que han emitido respuesta.

RELACIÓN DE CONSULTADOS	RESPUESTAS RECIBIDAS
Servicio de Conservación de la Naturaleza y Áreas Protegidas	X
Servicio de Ordenación y Gestión Forestal	X



RELACIÓN DE CONSULTADOS	RESPUESTAS RECIBIDAS
Dirección General de Bibliotecas, Archivos y Patrimonio Cultural	-
Dirección General de Urbanismo, Ordenación del Territorio y Agenda Urbana	X
Dirección General de Turismo	-
Dirección General de Prevención y Extinción de Incendios	-
Confederación Hidrográfica del Guadiana	X
Diputación de Badajoz	-
Ayuntamiento de Calera de León	-
Ecologistas en Acción	-
Ecologistas Extremadura	-
ADENEX	-
SEO/BirdLife	-
Fundación Naturaleza y Hombre	-
Greenpeace	-
Amus	-

- El Servicio de Conservación de la Naturaleza y Áreas Protegidas informa que, la actividad solicitada no se encuentra incluida dentro de la Red de Áreas Protegidas de Extremadura (Red Natura 2000 y Red de Espacios Naturales Protegidos de Extremadura). Los valores naturales reconocidos en la Ley 42/2007, de 13 de diciembre, del Patrimonio Natural y de la Biodiversidad son: Hábitats de interés comunitario: las parcelas en la que se proyecta la actividad mantienen una superficie destacada de melojar (*Quercus pyrenaica*) (COD UE 9230), considerados en estos parajes como formación vegetal de importancia a nivel regional según el estudio "Distribución y estado de conservación de formaciones forestales amenazadas de Extremadura", elaborado en 2004 por el Grupo de Investigación Forestal de Ingeniería Técnica Forestal de la UEX; las parcelas también conservan retazos de bosque de castaño (*Castanea sativa*) (COD UE 9260) y en su sustrato arbustivo y herbáceo, les acompañan jarales, labiadas y tomillares; y también se constata la presencia de *Centaurea amblesis* subsp. *tentudaica*, endemismo extremeño y taxón de flora protegida, catalogado "en peligro de extinción" por el Catálogo Regio-



nal de Especies Amenazadas de Extremadura (CREAEx), que ocupa los claros y bordes de las manchas de robledal que se ubican en la zona; y no se constata en las parcelas la presencia de territorios de reproducción y de alimentación de especies incluidas en el Catálogo Regional de Especies Amenazadas de Extremadura, ni de la Directiva 2009/147/CE relativa a la conservación de las aves silvestres. Informa favorablemente las actuaciones proyectadas, ya que no son susceptibles de afectar de forma apreciable, directa o indirectamente, a los lugares incluidos en la Red Natura 2000, ni se prevén afecciones significativas sobre especies o hábitats protegidos siempre que se cumplan las medidas preventivas, correctoras y complementarias indicadas.

- El Servicio de Ordenación y Gestión Forestal informa a la vista de la naturaleza de la actividad y su ubicación, que no existe afección alguna a montes de dominio público o protectores, ni tampoco a otros valores forestales existentes en término municipal, por tanto, se informa favorablemente la actuación propuesta.
- El Servicio de Urbanismo de la Dirección General de Urbanismo, Ordenación del Territorio y Agenda Urbana informa que en el término municipal de Calera de León se encuentra actualmente vigente la revisión de Normas Subsidiarias aprobadas definitivamente por Resolución de 14 de diciembre de 1994 de la Comisión de Urbanismo de Extremadura, publicado en el DOE n.º 59 de 20 mayo de 1995. En virtud de lo establecido en los artículos 143.3.a), 145.1 y 164 de la Ley 11/2018, de 21 de diciembre, de ordenación territorial y urbanística sostenible de Extremadura, corresponde al municipio de Calera de León realizar el control de legalidad de las actuaciones, mediante el procedimiento administrativo de control previo o posterior que en su caso corresponda, comprobando su adecuación a las normas de planeamiento y al resto de legislación aplicable. Con la información facilitada ha sido posible comprobar que se ha tramitado y otorgado la calificación rústica, regulada en los artículos 69 y siguientes de la Ley 11/2018, de 21 de diciembre, de ordenación territorial y urbanística sostenible de Extremadura, mediante resoluciones de la Dirección General de Urbanismo, Ordenación del Territorio y Agenda Urbana fechadas el 18 de febrero de 2021 y 25 de mayo de 2022, en expedientes administrativos con referencias 2020/104/BA y 2021/121/BA, respectivamente. La materialización de edificaciones, construcciones e instalaciones destinadas a cualquiera de los usos permitidos y/o autorizables recogidos en los apartados 4 y 5 del artículo 67 de la Ley 11/2018, de 21 de diciembre, de ordenación territorial y urbanística sostenible de Extremadura, que se pretendan realizar en el suelo rústico, requerirá de la oportuna calificación rústica mediante resolución expresa como requisito imprescindible previo a la licencia municipal.
- El Servicio de Ordenación del Territorio de la Dirección General de Urbanismo, Ordenación del Territorio y Agenda Urbana informa que, a efectos de ordenación del territorio





de la Comunidad Autónoma de Extremadura, no se detecta afección sobre ningún Plan Territorial ni Proyecto de Interés Regional con aprobación definitiva (Ley 15/2001, de 14 de diciembre, del Suelo y Ordenación Territorial de Extremadura, con modificaciones posteriores). Asimismo, no se detecta afección sobre ningún instrumento de ordenación territorial general (Plan Territorial), de ordenación territorial de desarrollo (Plan de Suelo Rústico, Plan Especial de Ordenación del Territorio) ni de intervención directa (Proyecto de Interés Regional) de la Ley 11/2018, de 21 de diciembre, de ordenación territorial y urbanística sostenible de Extremadura, en vigor desde el 27 de junio de 2019. Si bien, actualmente se halla en redacción, por Resolución de 17 de junio de 2010, de la Secretaría General, acordando la formulación del Plan Territorial de Tentudía-Sierra Suroeste, ámbito territorial en el que se incluye el término municipal de Calera de León, que establecerá una nueva regulación cuando se apruebe definitivamente.

- La Confederación Hidrográfica del Guadiana informa que, si bien la actividad proyectada no ocuparía el DPH del Estado, definido en el artículo 2 del Real Decreto Legislativo 1/2001, de 20 de julio, por el que se aprueba el texto refundido de la Ley de Aguas (TRLA), constituido en este caso por el cauce del barranco Santa Ana, se contempla su establecimiento, en zona de policía de dicho cauce.

De acuerdo con los artículos 6 y 7 del Reglamento del DPH, aprobado por el Real Decreto 849/1986, de 11 de abril, los terrenos (márgenes) que lindan con los cauces, están sujetos en toda su extensión longitudinal a:

- Una zona de servidumbre de 5 metros de anchura para uso público, con los siguientes fines: protección del ecosistema fluvial y del DPH; paso público peatonal, vigilancia, conservación y salvamento; y varado y amarre de embarcaciones en caso de necesidad.
- Una zona de policía de 100 metros de anchura medidos horizontalmente a partir del cauce (que incluye también la zona de servidumbre) en la que se condicionará el uso del suelo y las actividades que se desarrollen. Conforme al artículo 9.4 del Reglamento del DPH, la ejecución de cualquier obra o trabajo en la zona de policía, deberá contar con la correspondiente autorización administrativa previa o declaración responsable ante el organismo de cuenca, que se tramitará conforme al artículo 78 y siguientes del Reglamento del DPH. Tanto la autorización como la declaración responsable, en función del caso, serán independientes de cualquier otra que haya de ser otorgada por los distintos órganos de las Administraciones Públicas.

Conforme a lo dispuesto en el artículo 78 ter del Reglamento del DPH, para otras actividades y usos del suelo no incluidos en el artículo 78 bis que puedan alterar el relieve natural, para la reparación de edificaciones existentes con cambio de uso, o para realizar cualquier tipo



de construcción, será necesario la obtención de una autorización previa del organismo de cuenca, la cual se tramitará según lo establecido en el artículo 78 ter 2.

No consta que se haya solicitado la pertinente autorización para las actividades y usos del suelo previstos en zona de policía del barranco Santa Ana, por lo que deberá solicitarse ante este organismo de cuenca, a la mayor brevedad posible. El modelo de solicitud a rellenar, así como la hoja informativa relativa a la misma se pueden descargar en el enlace: <https://www.chguadiana.es/servicio-al-ciudadano/registro-general-tramites-e-instancias>.

En cuanto al consumo de agua, la documentación aportada por el promotor no cuantifica las necesidades hídricas totales de la actividad, simplemente se indica "El agua se obtiene de un pozo de sondeo en la parcela". Según los datos obrantes en este organismo de cuenca, el promotor solicitó, con fecha 23/06/2023 la inscripción de un aprovechamiento de aguas subterráneas, según lo establecido en el artículo 54.2 del TRLA, para usos doméstico, riego y recreativo, en la parcela 535, del polígono 8 del término municipal de Calera de León (Badajoz), a partir de una captación de aguas subterráneas ubicada en la parcela 535 del citado polígono y término municipal. El volumen solicitado asciende a 770 m<sup>3</sup>/año.

La captación de aguas subterráneas se encuentra fuera de MASb relacionada en el apéndice 4 de las disposiciones normativas del Plan Hidrológico de la parte española de la Demarcación Hidrográfica del Guadiana (DHGn), aprobado por el Real Decreto 35/2023, de 24 de enero (BOE n.º 35, de 10/02/2023).

En los aprovechamientos a que refiere el artículo 54.2 del TRLA, se deberá tener en cuenta lo siguiente:

- El agua sólo puede ser utilizada en el mismo predio<sup>1</sup> en el que nace o se alumbrá.
- El máximo volumen inscribible por predio es de 7.000 m<sup>3</sup>/año.

En cualquier caso, se estaría a lo dispuesto en la correspondiente resolución sobre la tramitación de la solicitud del aprovechamiento de aguas subterráneas.

Según lo dispuesto en la Orden TED/1191/2024, de 24 de octubre, por la que se regulan los sistemas electrónicos de control de los volúmenes de agua utilizados por los aprovechamientos de agua, los retornos y los vertidos al DPH, para el control del volumen derivado por las captaciones de agua del DPH, el titular del mismo queda obligado a instalar y mantener a su costa un dispositivo de medición de los volúmenes o caudales de agua captados realmente (contador o aforador). El contador, el aforador y los demás elementos complementarios para medida de caudales se deberán colocar y mantener libres de obstáculos que puedan dificultar su observación y estarán ubicados en un lugar de fácil acceso, a



cubierto del exterior mediante un recinto, caseta o arqueta si ello fuera factible. Asimismo, las instalaciones se diseñarán de forma que el personal que realice la comprobación de las mediciones pueda efectuar sus trabajos desde el exterior de las mismas.

En cuanto a los vertidos al dominio público hidráulico, dado que las aguas residuales se pretenden almacenar para su posterior recogida por empresa gestora de residuos, al no producirse vertido al DPH, no se consideraría necesario tramitar la correspondiente autorización administrativa de vertido a que se refiere el artículo 100 del TRLA. No obstante, y al objeto de garantizar la no afección a las aguas, se deberán cumplir las siguientes condiciones:

- El depósito para almacenamiento de aguas residuales debe ubicarse a más de 40 metros de pozos y de 25 metros de cauces o lechos del DPH.
- Se debe garantizar la completa estanqueidad del referido depósito. Para ello, el titular de la construcción debe tener a disposición de los organismos encargados de velar por la protección del medio ambiente, a petición del personal acreditado por los mismos, el correspondiente certificado suscrito por técnico competente.
- El depósito deberá ser completamente estanco, de forma que no tenga salida al exterior y sólo exista una entrada del efluente y una boca superior por la que el gestor autorizado retire periódicamente las aguas residuales almacenadas en su interior. En la parte superior del depósito se debe instalar una tubería de ventilación al objeto de facilitar la salida de gases procedentes de la fermentación anaerobia.
- El depósito debe ser vaciado por un gestor de residuos debidamente autorizado de conformidad con la Ley 7/2022, de 8 de abril, de residuos y suelos contaminados para una economía circular, con la periodicidad adecuada para evitar el riesgo de rebosamiento del mismo. A tal efecto, debe tener a disposición de los organismos encargados de velar por la protección del medio ambiente, a petición del personal acreditado por los mismos, la documentación que acredite la recogida y destino adecuados de las aguas residuales acumuladas en dicho depósito; y, asimismo, deberá comunicar a dichos organismos cualquier incidencia que pueda ocurrir.

### 3. Análisis de expediente.

Una vez analizada la documentación que obra en el expediente, y considerando las respuestas recibidas a las consultas practicadas, se realiza el siguiente análisis para determinar la necesidad de sometimiento del proyecto al procedimiento de evaluación de impacto ambiental ordinaria previsto en la subsección 1.ª de la sección 2.ª del capítulo VII, del título I, según los criterios del anexo X, de la Ley 16/2015, de 23 de abril, de protección ambiental de la Comunidad Autónoma de Extremadura.



### 3.1. Características del proyecto.

- a) El tamaño del proyecto. El presente proyecto está compuesto por una casa rural con una superficie construida de 187,05 m<sup>2</sup> y un chozo con una superficie construida de 40,70 m<sup>2</sup>. La casa rural está conformada por tres dormitorios, dos baños y un salón-comedor-cocina, mientras que el chozo de planta circular se conforma de un único espacio multifuncional de cocina, salón, dormitorio, y de un aseo con ducha.
- b) La acumulación con otros proyectos. Las parcelas 534 a 540 del polígono 8 del término municipal de Calera de León, no cuentan en el entorno con una acumulación de proyectos que puedan generar efectos negativos sobre el medio ambiente.
- c) La utilización de recursos naturales. El principal recurso natural utilizado para el presente proyecto es el suelo, que será ocupado por la casa rural y el chozo. Otro recurso natural utilizado será el agua utilizada por los usuarios de la casa rural y el chozo y la limpieza de éstos.
- d) La generación de residuos. Durante la fase de explotación, se generarán residuos asimilables a urbanos, y aguas residuales urbanas.
- e) Contaminación y otros inconvenientes. No se prevén riesgos de contaminación por el tipo de actividad en la fase de explotación.
- f) Riesgos de accidentes graves y/o catástrofes. Por la propia naturaleza de la actividad proyectada, se concluye que el proyecto no supone incremento de riesgos de accidentes graves y catástrofes sobre los factores ambientales analizados en el documento ambiental.

### 3.2. Ubicación del proyecto.

#### 3.2.1. Descripción del lugar.

Las parcelas 534 a 540 del polígono 8 del término municipal de Calera de León no se encuentran dentro de los límites de la Red de Áreas Protegidas de Extremadura (Red Natura 2000 y Red de Espacios Naturales Protegidos de Extremadura).

Las parcelas en las que se proyecta la actividad mantienen una superficie destacada de melojar (*Quercus pyrenaica*) (COD UE 9230), considerados en estos parajes como formación vegetal de importancia a nivel regional, según el estudio "Distribución y estado de conservación de formaciones forestales amenazadas de Extremadura", elaborado en 2004 por el Grupo de Investigación Forestal de Ingeniería Técnica Forestal de la UEX. Las parcelas también conservan retazos de bosque de castaño (*Castanea sativa*)



(COD UE 9260). En su sustrato arbustivo y herbáceo, les acompañan jarales, labiadas y tomillares.

También se constata la presencia de *Centaurea amblesis* subsp. *tentudaica*, endemismo extremeño y taxón de flora protegida, catalogado "en peligro de extinción" por el Catálogo Regional de Especies Amenazadas de Extremadura (CREAEx), que ocupa los claros y bordes de las manchas de robledal que se ubican en la zona.

No se constata en las parcelas, la presencia de territorios de reproducción y de alimentación de especies incluidas en el Catálogo Regional de Especies Amenazadas de Extremadura, ni de la Directiva 2009/147/CE relativa a la conservación de las aves silvestres.

Si bien la actividad proyectada no ocuparía el DPH del Estado, definido en el artículo 2 del Real Decreto Legislativo 1/2001, de 20 de julio, por el que se aprueba el texto refundido de la Ley de Aguas (TRLA), constituido en este caso por el cauce del barranco Santa Ana, se contempla su establecimiento, en zona de policía de dicho cauce.

Consultadas las bases de datos disponibles, no existe patrimonio arqueológico conocido en el ámbito de aplicación del proyecto. El yacimiento más cercano al presente proyecto, se localiza a unos 400 metros de distancia al noroeste de la actuación.

La casa rural se encuentra colindante a la carretera de titularidad provincial BA-039, Calera de León a Monasterio de Tentudía.

### 3.2.2. Alternativas.

El documento ambiental ha realizado un análisis de tres alternativas, centradas en la gestión de las aguas residuales.

Alternativa A. Conexión a la red de alcantarillado cuando ésta esté disponible en algún momento futuro.

Alternativa B. Conexión a fosa séptica enterrada, para almacenamiento de aguas residuales, con depósito de acumulación suficiente, con posterior recogida por parte de un gestor autorizado para su tratamiento.

Alternativa C. Almacenamiento total de las aguas residuales, sin tratar en depósito estanco, situado en superficie, sobre base de cemento e impermeabilización, con posterior recogida por parte de un gestor autorizado.

El promotor selecciona la alternativa B, ya que es perfectamente compatible con el entorno, y se puede implantar, sin que se presenten efectos negativos acumulativos con otros proyectos existentes o futuros.

### 3.3. Características del potencial impacto.

#### — Red Natura 2000 y Áreas Protegidas.

El presente proyecto se localiza fuera de la Red de Áreas Protegidas de Extremadura (Red Natura 2000 y Red de Espacios Naturales Protegidos de Extremadura), informando el Servicio de Conservación de la Naturaleza y Áreas Protegidas, favorablemente las actuaciones proyectadas, ya que no son susceptibles de afectar de forma apreciable, directa o indirectamente, a los lugares incluidos en la Red Natura 2000, ni se prevén afecciones significativas sobre especies o hábitats protegidos siempre que se cumplan las medidas preventivas, correctoras y complementarias indicadas.

#### — Sistema hidrológico y calidad de las aguas.

Si bien la actividad proyectada no ocuparía el DPH del Estado, definido en el artículo 2 del Real Decreto Legislativo 1/2001, de 20 de julio, por el que se aprueba el Texto refundido de la Ley de Aguas (TRLA), constituido en este caso por el cauce del barranco Santa Ana, se contempla su establecimiento, en zona de policía de dicho cauce. No le consta al organismo de cuenca que se haya solicitado la pertinente autorización para las actividades y usos del suelo previstos en zona de policía del barranco Santa Ana, por lo que deberá solicitarse ante la Confederación Hidrográfica del Guadiana, a la mayor brevedad posible.

En cuanto al consumo de agua, según los datos obrantes en el organismo de cuenca, el promotor solicitó, con fecha 23/06/2023 la inscripción de un aprovechamiento de aguas subterráneas, según lo establecido en el artículo 54.2 del TRLA, para usos doméstico, riego y recreativo, en la parcela 535, del polígono 8 del término municipal de Calera de León (Badajoz), a partir de una captación de aguas subterráneas ubicada en la parcela 535 del citado polígono y término municipal. El volumen solicitado asciende a 770 m<sup>3</sup>/año. La captación de aguas subterráneas se encuentra fuera de masa de agua subterránea relacionada en el apéndice 4 de las disposiciones normativas del Plan Hidrológico de la parte española de la Demarcación Hidrográfica del Guadiana (DHGn), aprobado por el Real Decreto 35/2023, de 24 de enero (BOE n.º 35, de 10/02/2023). En cualquier caso, se estaría a lo dispuesto en la correspondiente resolución sobre la tramitación de la solicitud del aprovechamiento de aguas subterráneas.



En cuanto a los vertidos al dominio público hidráulico, dado que las aguas residuales se pretenden almacenar para su posterior recogida por empresa gestora de residuos, al no producirse vertido al DPH, no se consideraría necesario tramitar la correspondiente autorización administrativa de vertido a que se refiere el artículo 100 del TRLA. No obstante, y al objeto de garantizar la no afección a las aguas, se deberán cumplir las condiciones establecidas por el Organismo de cuenca.

A pesar de ello, se adoptarán las medidas preventivas oportunas para asegurar una mínima afección, evitando perjudicar a la calidad de las aguas.

— Suelos.

Los impactos producidos sobre el suelo en la fase de funcionamiento serán la ocupación del mismo por las edificaciones e instalaciones proyectadas, así como posibles derrames accidentales. Aplicando las correspondientes medidas, estas afecciones no deberían ser significativas.

— Fauna.

Los efectos sobre la fauna pueden venir derivados de las molestias por la contaminación acústica y la contaminación lumínica.

El Servicio de Conservación de la Naturaleza y Áreas Protegidas, ha puesto de manifiesto que no se constata en las parcelas la presencia de territorios de reproducción y de alimentación de especies incluidas en el Catálogo Regional de Especies Amenazadas de Extremadura, ni de la Directiva 2009/147/CE relativa a la conservación de las aves silvestres. Informa favorablemente las actuaciones proyectadas, ya que no son susceptibles de afectar de forma apreciable, directa o indirectamente, a los lugares incluidos en la Red Natura 2000, ni se prevén afecciones significativas sobre especies o hábitats protegidos siempre que se cumplan las medidas preventivas, correctoras y complementarias indicadas.

— Vegetación.

El Servicio de Conservación de la Naturaleza y Áreas Protegidas ha puesto de manifiesto que las parcelas en las que se proyecta la actividad mantienen una superficie destacada de melojar (*Quercus pyrenaica*) (COD UE 9230), y retazos de bosque de castaño (*Castanea sativa*) (COD UE 9260), acompañados por jarales, labiadas y tomillares. También indica que se constata la presencia de *Centaurea amblesis* subsp. *tentudaica*, endemismo extremeño y taxón de flora protegida, catalogado "en peligro de extinción" por el Catálogo Regional de Especies Amenazadas de Extremadura (CREAEx), que ocupa los

claros y bordes de las manchas de robledal que se ubican en la zona. Asimismo, informa favorablemente las actuaciones proyectadas, ya que no son susceptibles de afectar de forma apreciable, directa o indirectamente, a los lugares incluidos en la Red Natura 2000, ni se prevén afecciones significativas sobre especies o hábitats protegidos siempre que se cumplan las preventivas, correctoras y complementarias indicadas.

El Servicio de Ordenación y Gestión Forestal informa que, a la vista de la naturaleza de la actividad y su ubicación, no existe afección alguna a montes de dominio público o protectores, ni tampoco a otros valores forestales existentes en término municipal.

— Paisaje.

La principal afección negativa que se producirá sobre el paisaje será la modificación puntual de la morfología del área marcada por la actuación. El proyecto se emplaza en una zona alta de ladera, de gran visibilidad, y por tanto, se establecerán medidas que minimicen su impacto visual, evitando grandes alturas e integrando las infraestructuras en el entorno para que pasen desapercibidas.

— Calidad del aire, ruido y contaminación lumínica.

Sobre la calidad del aire y el ruido, durante la fase operativa, se producirá este tipo de afección sobre todo vinculada al tránsito y alojamiento de personas. Se considera que esta afección será poco significativa, no obstante, se aplican medidas para evitarlo y/o minimizarlo.

— Patrimonio arqueológico y dominio público.

Consultadas las bases de datos disponibles, no existe patrimonio arqueológico conocido en el ámbito de aplicación del proyecto, no obstante, y como medida preventiva de cara a la protección del patrimonio arqueológico no detectado, se deberá adoptar la medida correctora, contemplada en el artículo 54 de la Ley 2/1999, de 29 de marzo, de Patrimonio Histórico y Cultural de Extremadura.

El proyecto se localiza colindante a la carretera BA-0039, por lo que deberá cumplir con lo establecido en el capítulo IV "Uso y defensa de las carreteras", sección 1.ª "Limitaciones de la propiedad" de la Ley 7/1995, de 27 de abril, de Carreteras de Extremadura.

— Consumo de recursos y cambio climático.

Los recursos consumidos por el proyecto son la ocupación del suelo, no utilizándose una superficie muy elevada, y el agua utilizada por los usuarios de la casa rural y chozo y la limpieza de éstos. El proyecto no contribuye al aumento significativo del cambio climático, ni en la fase de construcción ni en la fase de explotación.



— Medio socioeconómico.

El impacto en el medio socioeconómico será positivo directa e indirectamente, ya que se diversifica la actividad económica del entorno. Indirectamente, al aumentar la oferta de actividades y alojamiento en la comarca, aumenta el número de potenciales visitantes a la misma favoreciendo la actividad turística y el comercio de la zona.

— Sinergias.

Del análisis efectuado al proyecto, no se prevé que pudieran surgir sinergias de los impactos ambientales provocados por la actividad objeto del proyecto, con otras actividades desarrolladas en el entorno del mismo.

— Vulnerabilidad del proyecto.

El promotor incluye el apartado "Vulnerabilidad del proyecto ante riesgos de accidentes graves o catástrofes" en el documento ambiental, de conformidad con lo estipulado en la Ley 9/2018, de 5 de diciembre, por la que se modifica la Ley 21/2013, de 9 de diciembre, de evaluación ambiental, concluyendo que la vulnerabilidad del proyecto ante el riesgo de accidentes graves y/o catástrofes es prácticamente nula.

En conclusión, se trata de una actividad que no tiene efectos adversos significativos sobre el medio ambiente, siempre que se apliquen las medidas recogidas en el apartado 4 "Condiciones y medidas para prevenir, corregir y compensar los efectos sobre el medioambiente". Igualmente, el proyecto no afecta a espacios de la Red Natura 2000. Por ello, del análisis técnico se concluye que no es preciso someter el proyecto a evaluación de impacto ambiental ordinaria.

4. Condiciones y medidas para prevenir, corregir y compensar los efectos sobre el medio ambiente.

a. Condiciones de carácter general.

— Deberán cumplirse todas las medidas protectoras, correctoras y compensatorias descritas en el documento ambiental, en tanto no entren en contradicción con el condicionado del presente informe.

— Se informará a todo el personal implicado en la ejecución de este proyecto del contenido del presente informe de impacto ambiental, de manera que se ponga en su conocimiento las medidas que deben adoptarse a la hora de realizar los trabajos. Asimismo, se dispondrá de una copia del presente informe en el lugar donde se desarrollen los trabajos.



- Cualquier modificación del proyecto original deberá ser comunicada al órgano ambiental. Dichas modificaciones no podrán llevarse a cabo hasta que éste no se pronuncie sobre el carácter de la modificación, al objeto de determinar si procede o no someter nuevamente el proyecto al trámite ambiental oportuno.
- Se estará a lo dispuesto en la normativa en materia de incendios forestales vigente.
- Se notificará a la Dirección General de Sostenibilidad el inicio de la actividad. Esta notificación se realizará un mes antes del inicio de la actividad.
- Si durante la realización de las actividades o durante la fase de funcionamiento se detectara la presencia o molestias a alguna especie incluida en el Catálogo de Especies Amenazadas de Extremadura (Decreto 37/2001; DOE n.º 30, de 13 de marzo de 2001) que pudiera verse afectada por los mismos, se estará a lo dispuesto por los técnicos de la Dirección General de Sostenibilidad, previa comunicación de tal circunstancia.
- Si durante la fase de explotación del proyecto se detectara la presencia de algún rodal de *Centaurea amblesis* subsp. *Tentudaica*, el promotor contactará con el Agente del Medio Natural de la zona al objeto de delimitarlo, y con el Centro de Conservación de Flora de la Junta de Extremadura quien valorará la realización de las actuaciones necesarias para asegurar la viabilidad de las escasas poblaciones presentes. Se evitarán forestaciones en el entorno de las poblaciones, así como desbroces no selectivos.
- Las afecciones sobre dominio público hidráulico, vías pecuarias, carreteras, caminos públicos u otras infraestructuras y servidumbres existentes u otras afecciones, deberán contar con las autorizaciones y permisos de ocupación pertinentes, en base al cumplimiento de la normativa sectorial vigente en dichas materias.
- Respecto a la ubicación y construcción, se atenderá a lo establecido en la normativa urbanística y en la comunicación ambiental municipal, correspondiendo al Ayuntamiento de Calera de León, las competencias en estas materias.
- El proyecto se localiza en la zona de policía del cauce del barranco Santa Ana. No consta en el organismo de cuenca que se haya solicitado la pertinente autorización para las actividades y usos del suelo previstos en zona de policía, por lo que deberá solicitarse ante la Confederación Hidrográfica del Guadiana, a la mayor brevedad posible.
- En cuanto al abastecimiento de aguas, se realizará desde pozo de sondeo. Según los datos obrantes en el Organismo de cuenca, el promotor solicitó, con fecha 23/06/2023 la inscripción de un aprovechamiento de aguas subterráneas, según lo establecido en el artículo 54.2 del TRLA, para usos doméstico, riego y recreativo, en la parcela 535,



del polígono 8 del término municipal de Calera de León (Badajoz), a partir de una captación de aguas subterráneas ubicada en la parcela 535 del citado polígono y término municipal. El volumen solicitado asciende a 770 m<sup>3</sup>/año. En cualquier caso, se estaría a lo dispuesto en la correspondiente resolución sobre la tramitación de la solicitud del aprovechamiento de aguas subterráneas.

- Deben respetarse todos los pies de arbolado adulto autóctono (robles, castaños, encinas, fresnos; etc.) que se encuentren en las parcelas. En el caso de ser necesario la corta de algún ejemplar será preceptivo contar previamente con la autorización del Servicio de Ordenación y Gestión Forestal correspondiente.
- Se cumplirá con la normativa de ruidos, el Decreto 19/1997, de 4 de febrero, de Reglamentación de Ruidos y Vibraciones de Extremadura y Real Decreto 1367/2007, de 19 de octubre, por el que se desarrolla la Ley 37/2003, de 17 de noviembre, del Ruido, en lo referente a zonificación acústica, objetivos de calidad y emisiones acústicas.
- En caso de que se prevea el vallado perimetral de instalaciones, deberá solicitarse atendiendo a lo dispuesto en el Decreto 226/2013, de 3 de diciembre, por el que se regulan las condiciones para la instalación, modificación y reposición de los cerramientos cinegéticos y no cinegéticos en la Comunidad Autónoma de Extremadura.
- El proyecto se localiza colindante a la carretera BA-0039, por lo que deberá cumplir con lo establecido en el Capítulo IV "Uso y defensa de las carreteras", sección 1.ª "Limitaciones de la propiedad" de la Ley 7/1995, de 27 de abril, de Carreteras de Extremadura.
- Se deberá adoptar la medida correctora, contemplada en el artículo 54 de la Ley 2/1999, de 29 de marzo, de Patrimonio Histórico y Cultural de Extremadura.

b. Medidas en fase de explotación.

- Residuos. Los residuos generados en el desarrollo de la actividad deberán ser gestionados conforme a lo establecido en la Ley 7/2022, de 8 de abril, de residuos y suelos contaminados para una economía circular.
- Gestión de aguas residuales. Las aguas residuales se almacenarán en dos fosas sépticas enterradas, indicando el Organismo de cuenca que, dado que las aguas residuales se pretenden almacenar para su posterior recogida por empresa gestora de residuos, al no producirse vertido al DPH, no se consideraría necesario tramitar la correspondiente autorización administrativa de vertido a que se refiere el artículo 100 del TRLA. No obstante, y al objeto de garantizar la no afección a las aguas, se deberán cumplir las siguientes condiciones:



- El depósito para almacenamiento de aguas residuales debe ubicarse a más de 40 metros de pozos y de 25 metros de cauces o lechos del DPH.
- Se debe garantizar la completa estanqueidad del referido depósito. Para ello, el titular de la construcción debe tener a disposición de los organismos encargados de velar por la protección del Medio Ambiente, a petición del personal acreditado por los mismos, el correspondiente certificado suscrito por técnico competente.
- El depósito deberá ser completamente estanco, de forma que no tenga salida al exterior y sólo exista una entrada del efluente y una boca superior por la que el gestor autorizado retire periódicamente las aguas residuales almacenadas en su interior. En la parte superior del depósito se debe instalar una tubería de ventilación al objeto de facilitar la salida de gases procedentes de la fermentación anaerobia.
- El depósito debe ser vaciado por un gestor de residuos debidamente autorizado de conformidad con la Ley 7/2022, de 8 de abril, de residuos y suelos contaminados para una economía circular, con la periodicidad adecuada para evitar el riesgo de rebosamiento del mismo. A tal efecto, debe tener a disposición de los organismos encargados de velar por la protección del medio ambiente, a petición del personal acreditado por los mismos, la documentación que acredite la recogida y destino adecuados de las aguas residuales acumuladas en dicho depósito; y, asimismo, deberá comunicar a dichos organismos cualquier incidencia que pueda ocurrir.

En cuanto a las aguas pluviales, deberá realizarse una adecuada gestión de las mismas, para evitar que las aguas de escorrentía pluvial incorporen contaminación adicional susceptible de contaminar las aguas continentales o cualquier otro elemento del dominio público hidráulico, sin comprometer la consecución de los objetivos medioambientales y el cumplimiento de las normas de calidad ambiental establecidas en el medio receptor conforme a la legislación de aguas.

- En lo que respecta a las aguas residuales procedentes de las infraestructuras presentes, se dispondrán las medidas necesarias para evitar fenómenos de lixiviación y arrastre al dominio público hidráulico.
- En la iluminación exterior se emplearán luminarias de baja potencia, siempre apantalladas y dirigidas hacia el suelo.
- No podrán verse afectados los elementos estructurales del paisaje de interés para la biodiversidad (linderos de piedra y de vegetación, muros de piedra, majanos, regatos, fuentes, pilones, charcas, afloramientos rocosos, etc.).



c. Medidas de integración paisajística.

- Se realizará una adecuada integración paisajística de las construcciones y/o instalaciones proyectadas (colores naturales, evitar materiales reflectantes en depósitos, cubiertas, etc.), justificando su adecuación a las características naturales y culturales del paisaje, respetándose el campo visual y la armonía del conjunto. Tal y como indica el proyecto, se usarán enfoscados de cementos, aplacados de piedra natural y la teja cerámica.
- Tal y como indica la documentación ambiental, se revegetarán los alrededores de las construcciones y el depósito de agua con especies autóctonas y de crecimiento rápido. Se considera fundamental establecer los puntos de mayor incidencia visual y plantar árboles y arbustos exclusivamente autóctonos, recomendándose especies ligadas al ámbito mediterráneo como encinas, robles, olivos, quejigos, etc., que pueden ir acompañados de majuelos, piruéтанos, coscojas, madroños, almeces, higueras y pudiendo a su vez ser combinadas con distintas especies de matorral como escobas, lentiscos, romero o cantuesos. En cualquier caso, se debe garantizar la viabilidad de estas plantaciones, mediante reposición de marras y un mantenimiento adecuado, realizando riegos de apoyo por goteo durante los primeros años de la plantación, que debe evitar formas y marcos regulares.
- En las revegetaciones y ajardinamientos no se podrán emplear especies introducidas y/o potencialmente invasoras, con el objetivo de evitar riesgos en relación con invasiones biológicas. Se tendrá en cuenta que las plantas no sean ninguna de las contempladas en el Real Decreto 630/2013, por el que se regula el catálogo español de especies exóticas invasoras.

d. Medidas a aplicar al final de la actividad.

- El objetivo de la restauración será que los terrenos recuperen su aptitud original.
- Si una vez finalizada la actividad se pretendiera adaptar las instalaciones para otro uso distinto, éstas deberán adecuarse al nuevo uso. Dicha modificación deberá contar con todos los informes y autorizaciones exigibles en su caso.

e. Programa de vigilancia y seguimiento ambiental.

- La actividad será sometida a inspección, vigilancia y control a efectos de comprobar que se realice según las condiciones recogidas en este informe, a fin de analizar, determinar y asegurar la eficacia de las medidas establecidas, así como de verificar la exactitud y corrección de la evaluación ambiental realizada.



- El promotor deberá realizar una labor de seguimiento ambiental de la actividad, en la que se verificará la adecuada aplicación de las medidas incluidas en el informe de impacto ambiental.
- Cualquier incidencia ambiental destacada deberá ser comunicada a la autoridad ambiental a la mayor brevedad posible, emitiendo un informe con la descripción de la misma, de las medidas correctoras aplicadas y de los resultados finales observados.
- En base a la vigilancia ambiental practicada a la actividad se podrán exigir medidas correctoras suplementarias para corregir las posibles deficiencias detectadas, así como otros aspectos relacionados con el seguimiento ambiental no recogidos inicialmente.

Teniendo en cuenta todo ello, así como la no afección del proyecto a espacios de la Red Natura 2000, esta Dirección General de Sostenibilidad, a propuesta del Servicio de Prevención, Calidad Ambiental y Cambio Climático, resuelve, de acuerdo con la evaluación de impacto ambiental simplificada practicada conforme a lo previsto en la subsección 2.ª de la sección 2.ª del capítulo VII del título I, tras el análisis realizado con los criterios del anexo X de la Ley 16/2015, de 23 de abril, de protección ambiental de la Comunidad Autónoma de Extremadura, que no es previsible que el proyecto de casa rural y chozo, vaya a producir impactos adversos significativos sobre el medio ambiente, por lo que no se considera necesario someter el proyecto al procedimiento de evaluación de impacto ambiental ordinaria.

El informe de impacto ambiental perderá su vigencia y cesará en la producción de los efectos que le son propios si, una vez publicado en el Diario Oficial de Extremadura, no se hubiera procedido a la autorización del proyecto en el plazo de cuatro años desde su publicación.

Su condicionado podrá ser objeto de revisión y actualización por parte del órgano ambiental cuando:

- Se produzca la entrada en vigor de nueva normativa que incida sustancialmente en el cumplimiento de las condiciones fijadas en el mismo.
- Cuando durante el seguimiento del cumplimiento del mismo se detecte que las medidas preventivas, correctoras o compensatorias son insuficientes, innecesarias o ineficaces.

De conformidad con lo dispuesto en el artículo 76.6 de la Ley 16/2015, de 23 de abril, de protección ambiental de la Comunidad Autónoma de Extremadura, el informe de impacto ambiental no será objeto de recurso alguno, sin perjuicio de los que, en su caso, procedan en vía administrativa o judicial frente al acto, en su caso, de autorización del proyecto.

El informe de impacto ambiental será objeto de publicación en el Diario Oficial de Extremadura y en la página web de la Consejería de Agricultura, Ganadería y Desarrollo Sostenible (<http://extremambiente.gobex.es/>).



El presente informe de impacto ambiental se emite a los solos efectos ambientales y en virtud de la legislación específica vigente, sin perjuicio de aquellas otras autorizaciones sectoriales o licencias que sean necesarias para la ejecución del proyecto.

Mérida, 13 de marzo de 2025.

El Director General de Sostenibilidad,  
GERMÁN PUEBLA OVANDO





*RESOLUCIÓN de 13 de marzo de 2025, de la Dirección General de Política Agraria Comunitaria, por la que se dispone la ejecución de la sentencia n.º 642/2024, de 5 de noviembre, de la Sala de lo Contencioso-administrativo del Tribunal Superior de Justicia de Extremadura, en relación con el recurso contencioso-administrativo tramitado por el procedimiento ordinario n.º 117/2024. (2025060878)*

Con fecha 5 de noviembre de 2024, la Sala de lo Contencioso-administrativo del Tribunal Superior de Justicia de Extremadura ha dictado la sentencia n.º 642/2024, recaída en el recurso contencioso-administrativo PO 117/2024, interpuesto por D. Juan Ángel Nieto López, siendo parte demandada la Junta de Extremadura, recurso interpuesto contra la tácita desestimación por silencio frente al recurso de alzada interpuesto en el expediente de subvención 01/012040, referente al pago de compensación para zonas con limitaciones específicas de la campaña 2022.

El artículo 40.1 del Decreto 1/2022, de 12 de enero, por el que se aprueba el Reglamento de organización y funcionamiento de la Abogacía General de la Junta de Extremadura, de su Cuerpo de Letrados y de la Comisión Jurídica de Extremadura, establece: "Corresponde la ejecución material de sentencias firmes, así como su ejecución provisional en los casos que legalmente proceda, al órgano que en el momento de la ejecución resulte competente por razón de la materia sobre la que el litigio haya versado".

Asimismo, el artículo 9.1 del Decreto 59/1991, de 23 de julio, por el que se regula la tramitación administrativa en la ejecución de resoluciones judiciales, establece que el titular del órgano competente realizará las actuaciones necesarias para llevar a cabo la ejecución de la resolución judicial, dictando la correspondiente resolución en orden al cumplimiento de la sentencia.

Por tanto, de conformidad con el artículo 103 y siguientes de la Ley 29/1998, de 13 de julio, reguladora de la Jurisdicción Contencioso-administrativa; artículo 8 y siguientes del Decreto 59/1991, de 23 de julio, que regula la tramitación administrativa en la ejecución de resoluciones judiciales; la Ley 1/2002, de 28 de febrero, del Gobierno y de la Administración de la Comunidad Autónoma de Extremadura; y el Decreto 233/2023, de 12 de septiembre, por el que se establece la estructura orgánica de la Consejería de Agricultura, Ganadería y Desarrollo Sostenible y se modifica el Decreto 77/2023, de 21 de julio y en uso de las atribuciones conferidas por la legislación vigente, esta Dirección General de Política Agraria Comunitaria,

RESUELVE:

Proceder a la ejecución de la sentencia n.º 642/2024, de 5 de noviembre, de la Sala de lo Contencioso-administrativo del Tribunal Superior de Justicia de Extremadura, en relación con





el recurso contencioso administrativo PO n.º 117/2024, llevando a puro y debido efecto el fallo, cuya parte dispositiva dice:

“Que en atención a lo expuesto debemos de estimar parcialmente y así estimamos el recurso contencioso administrativo interpuesto por Don Juan Ángel Nieto López contra la Resolución de 25 de mayo de 2023 a que se refieren los presentes autos y en su virtud la confirmamos, de acuerdo con lo establecido por la Administración, que no era conforme a Derecho y declarando, igualmente, el derecho del recurrente a que continúe el procedimiento administrativo, retrotrayendo el mismo, una vez reconocido como agricultor a título principal, con las consecuencias correspondientes y todo ello sin expresa condena en cuanto a costas”.

Mérida, 13 de marzo de 2025.

El Director General de Política Agraria  
Comunitaria,

JUAN ELOY RODRÍGUEZ UCEDO



*RESOLUCIÓN de 13 de marzo de 2025, de la Dirección General de Sostenibilidad, por la que se formula informe ambiental estratégico, en la forma prevista en la Ley 16/2015, de 23 de abril, de protección ambiental de la Comunidad Autónoma de Extremadura, de la modificación puntual 1/2022 de las Normas Subsidiarias de Galisteo. Expte.: IA24/93. (2025060879)*

La Ley 16/2015, de 23 de abril, de protección ambiental de la Comunidad Autónoma de Extremadura, en su artículo 49, prevé los planes y programas que deben ser sometidos a evaluación ambiental estratégica simplificada por el órgano ambiental a los efectos de determinar que el plan o programa no tiene efectos significativos sobre el medio ambiente, en los términos establecidos en el informe ambiental estratégico, o bien, que el plan o programa debe someterse a una evaluación ambiental estratégica ordinaria porque pueda tener efectos significativos sobre el medio ambiente.

El citado artículo 49 especifica aquellos planes y programas que serán objeto de una evaluación ambiental estratégica simplificada, cuyo procedimiento se regula en los artículos 49 a 53 de la Ley 16/2015, de 23 de abril, de protección ambiental de la Comunidad Autónoma de Extremadura y de conformidad con los criterios establecidos en el anexo VIII de dicha ley.

La modificación puntual 1/2022 de las Normas Subsidiarias de Galisteo se encuentra encuadrada en el artículo 49, apartado f), punto 2.º de la Ley de protección ambiental de la Comunidad Autónoma de Extremadura.

Es órgano competente para la formulación del informe ambiental estratégico relativo a la modificación puntual 1/2022 de las Normas Subsidiarias de Galisteo, la Dirección General de Sostenibilidad de la Consejería de Agricultura, Ganadería y Desarrollo Sostenible de conformidad con lo dispuesto en el artículo 7.1.d) del Decreto 233/2023, de 12 de septiembre, por el que se establece la estructura orgánica de la Consejería de Agricultura, Ganadería y Desarrollo Sostenible y se modifica el Decreto 77/2023, de 21 de julio, por el que se establece la estructura orgánica básica de la Administración de la Comunidad Autónoma de Extremadura.

#### 1. Objeto y descripción de la modificación.

La modificación puntual 1/2022 de las Normas Subsidiarias de Galisteo tiene por objeto adaptar las condiciones de implantación de edificaciones en Suelo No Urbanizable o Suelo Rústico a la Ley 11/2018, de 21 de diciembre, de ordenación territorial y urbanística sostenible de Extremadura (LOTUS), así como las que determinan la existencia de riesgo de formación de núcleos de población, y aquellas que regulan los usos del Suelo No Urbanizable de Especial Protección de Regadío.



Para llevar a cabo la presente modificación puntual, se modifican los siguientes artículos:

– Artículo 77. Limitaciones en suelo no urbanizable. Se introduce la limitación referente al riesgo de formación de nuevo tejido urbano o de núcleo de población. El texto resulta:

“a) En suelo rústico o no urbanizable, no podrán realizarse obras, edificaciones o actos de división del suelo que supongan riesgo de formación de nuevo tejido urbano o de núcleo de población. El riesgo de formación de núcleo de población se considera sinónimo al riesgo de formación de nuevo tejido urbano.

Se entenderá que existe riesgo de formación de núcleo de población o nuevo tejido urbano, cuando se presenten alguna de las siguientes circunstancias (en caso de incongruencias entre la normativa autonómica y la municipal, se tomará como referencia la normativa autonómica):

- a) La existencia o realización de parcelaciones urbanísticas.
- b) Realización de instalaciones o infraestructuras colectivas de carácter urbano, o redes destinadas a servicios de distribución y recogida.
- c) Realización de edificaciones, construcciones o instalaciones con indicadores de densidad y ocupación, o con tipologías propias del suelo urbano.
- d) La existencia previa de tres edificaciones que resulten inscritas, total o parcialmente, en un círculo de 150 metros de radio. Al modo en que ha de trazarse el referido círculo y al cómputo de las tres edificaciones le serán de aplicación las siguientes reglas:
  - 1.<sup>a</sup> Tanto la representación del entorno, como los posibles círculos a trazar, se realizarán en proyección sobre plano horizontal y nunca en dimensión real sobre la superficie del terreno.
  - 2.<sup>a</sup> Los círculos que, incluyendo la edificación a autorizar, se tracen con objeto de verificar el cumplimiento de lo previsto en este apartado, tendrán como única condición geométrica la dimensión del radio igual a 150 metros, pudiendo tener su centro en cualquier punto del plano horizontal.
  - 3.<sup>a</sup> Los conjuntos de edificaciones situados en una misma parcela que integren una única unidad de producción se computarán como un único elemento, cuando éstas compartan titularidad y uso urbanístico.



4.<sup>a</sup> Serán computables a estos efectos las edificaciones de uso residencial, salvo los residenciales autónomos vinculados conforme a lo previsto en el artículo 67.3.b de LOTUS.

5.<sup>a</sup> No serán computables las edificaciones destinadas a usos vinculados a la naturaleza del suelo rústico que, por su índole, superficie de implantación, ubicación del recurso a explotar o de la infraestructura a la que dan servicio, deban emplazarse en suelo rústico, y comprenderán a estos efectos los siguientes:

- Uso agropecuario: explotación agropecuaria, forestal, cinegética, piscícola o análoga, conforme o independiente a la naturaleza del terreno, incluyendo los núcleos zoológicos, la cría de caracoles, insectos u otros animales.
- Extracción de recursos mineros: explotaciones a cielo abierto, sin transformación, almacenaje o venta.
- Instalaciones de producción de energías renovables: que utilicen la energía del sol o el viento, incluyendo las construcciones y edificaciones complementarias.
- Estaciones de servicio, incluyendo las construcciones y edificaciones complementarias, como marquesinas para surtidores de combustible y recarga eléctrica, casetas, pequeñas tiendas, instalaciones para lavado de coches, gasocentros, y otras que complementen a la estación de servicio.
- Plantas de carbón: realización de hornos para la producción de carbón vegetal y naves de almacenamiento de la propia producción.

6.<sup>a</sup> No se computarán las edificaciones de uso dotacional público que, por su índole o superficie de implantación, deban emplazarse en suelo rústico.

7.<sup>a</sup> No se computarán las edificaciones que, careciendo del correspondiente título habilitante, fueran susceptibles de paralización, restauración de la legalidad urbanística u otras actuaciones de la administración ante obras y usos sin título habilitante, de acuerdo a la normativa urbanística autonómica.

8.<sup>a</sup> No se computarán las edificaciones que pudieran estar en situación de fuera de ordenación o de disconformidad, de acuerdo con lo dispuesto en el artículo 142 de la LOTUS, únicamente cuando la edificación o instalación a autorizar sea de uso terciario, industrial o agroindustrial, ya sea de nueva planta o ampliación de una existente previamente autorizada. Las situaciones de fuera de ordenación o de disconformidad se acreditarán mediante certificación municipal.



No suponen riesgo de formación de nuevo tejido urbano las rehabilitaciones, reformas o ampliaciones de edificaciones existentes previamente autorizadas”.

Asimismo, se actualiza el apartado c) “En las transferencias de propiedad, divisiones y segregaciones de terrenos rústicos, no podrán efectuarse fraccionamientos en contra de lo dispuesto en esta Normativa o en la Legislación específica aplicable”, incluyéndose “todo ello conforme a la normativa autonómica urbanística vigente”.

- Artículo 109. Zonificación. Se modifica el apartado c) Suelo no urbanizable de especial protección de regadíos y el apartado d) Suelo no urbanizable normal.

“En cuanto al apartado c) Suelo no urbanizable de especial protección de regadíos, se actualizan los usos permitidos. El texto modificado sería el siguiente: Está constituido por el suelo dedicado a regadío, señalado en el plano 0.1, que no podrán ser dedicados a utilizaciones que impliquen transformación en su destino y naturaleza, salvo aquellas que a continuación se describen:

Se permite el uso agropecuario vinculado a la explotación existente.

Se permitirán aquellos usos y actividades compatibles o complementarios con el regadío de acuerdo a la legislación y normativa vigente y aplicable en cada caso, así como las viviendas unifamiliares asociadas y ligadas a la explotación agropecuaria.

El uso para actividades industriales estará permitido sólo cuando no tengan cabida por motivos geográficos, de implantación, o de comunicación en suelo urbano o en suelo no urbanizable normal.

Se permitirán aquellas actuaciones edificatorias de utilidad pública o interés social, que justificadamente sean inviables de implantar en suelo urbano o en suelo no urbanizable normal.

Edificabilidad: 0,15 m<sup>2</sup>/m<sup>2</sup>.

Altura: 7,5 metros.

En cuanto al apartado d) Suelo no urbanizable normal, se incluye: “Las condiciones no reguladas en este artículo para actuaciones edificatorias o de uso del suelo que se realicen en esta zona se registrarán por las determinaciones específicas que se establecen en las secciones y artículos siguientes (parcela mínima, distancia a linderos, etc.), así como lo establecido por la normativa urbanística autonómica vigente (en caso de incongruencias entre la autonómica y la municipal, se tomará como referencia la normativa autonómica)”.



– Artículo 112. Situación de las edificaciones. Se actualiza la separación mínima de las construcciones a linderos y se incluye la distancia a la que se situarán las construcciones en Suelo No Urbanizable respecto el Suelo Urbano y Suelo No Urbanizable. El texto modificado resulta:

“Las construcciones que pudieren llegar a realizarse en esta clase de suelo, obedecerán siempre al carácter aislado de las mismas, señalándose a tal efecto una separación mínima a los linderos de la parcela de 3 metros, y debiéndose respetar, en todo caso, una distancia mínima de 5 metros respecto al eje de carreteras, caminos y demás vías públicas (salvo las infraestructuras de servicio público). Todo ello sin perjuicio de las protecciones y limitaciones establecidas en otras normativas específicas vigentes que puedan ser de aplicación.

De igual forma, las edificaciones se situarán de tal manera que garanticen el cumplimiento de las limitaciones que establece la normativa sectorial respecto a las carreteras. En concreto, se cumplirá una separación de la línea de edificación de 25 m al borde de la calzada en carreteras convencionales y 50 m en autovías. En caso de diferencias o contradicciones entre las presentes NNSS y la normativa sectorial de aplicación, siempre prevalecerá la sectorial como condición mínima.

Serán adecuadas al uso o explotación a los que se vinculen, guardando estricta proporción con sus necesidades.

Las construcciones se situarán a una distancia mayor a 300 metros del límite de suelo urbano o urbanizable, medidos en proyección horizontal, excepto en los supuestos contemplados en la normativa urbanística autonómica:

- Infraestructuras de servicio público.
- Estaciones de servicio aisladas.
- Instalaciones o edificaciones destinadas a uso productivo-industrial o agroindustrial.
- Edificaciones de uso dotacional.
- Ampliaciones de edificaciones, construcciones e instalaciones con previa resolución favorable de calificación rústica o título habilitante equivalente.
- Instalaciones para producción de energías renovables destinadas al autoconsumo (ejecutadas con carácter provisional).



Deberán cumplirse, en todo caso, las determinaciones establecidas en la normativa urbanística autonómica vigente para evitar riesgo de formación de nuevo tejido urbano (en caso de incongruencias entre la autonómica y la municipal, se tomará como referencia la normativa autonómica).

Así mismo, siempre que sea posible, las construcciones o edificaciones se ubicarán en el lugar de la finca de menor impacto visual y ambiental, justificando la situación elegida”.

- Artículo 116. Altura de edificación. Se actualizan las alturas máximas de edificación, resultando el texto modificado: “Las alturas máximas de edificación autorizada será, en todo caso 7,5 metros en cualquier punto de la cubierta, salvo en el caso de que los requisitos funcionales del uso o actividad a implantar exijan una superior, o se autorice una superior con la correspondiente calificación rústica”.
- Artículo 118. Usos permitidos. Se incluyen los usos naturales y usos vinculados. El texto modificado resulta:
  - “1. En general, están permitidos los usos naturales del terreno (agropecuario, forestal, cinegético, piscícola o análogo) sin incurrir en transformación del terreno, los cuales no son objeto de control urbanístico.
  - 2. Se consideran usos vinculados, y estarían permitidos quedando sujetos a control municipal mediante el procedimiento de licencia o comunicación que corresponda en cada caso, los siguientes usos:
    - a) La explotación agropecuaria, forestal, cinegética, piscícola o análoga, conforme a la naturaleza del terreno, realizando obras, edificaciones, construcciones o instalaciones sujetas a control urbanístico por exceder el alcance limitado de los actos ordinarios que caracterizan los usos naturales, excluyendo la actividad de transformación de productos.
    - b) Residencial autónomo vinculado a explotación agrícola, ganadera, silvícola, cinegética y análogas, que proporcionalmente se requiera para su desarrollo y cuya permanencia queda vinculada al mantenimiento efectivo de la explotación servida.

En caso de incongruencias entre la normativa autonómica y la municipal, se tomará como referencia la normativa autonómica”.

- Artículo 119. Usos limitados. Se distingue entre usos permitidos y autorizables. El texto modificado resulta: “No obstante lo expresado en el artículo anterior, podrán autorizar-



se, con carácter excepcional mediante el procedimiento de licencia o comunicación que corresponda en cada caso, previa obtención de la calificación rústica correspondiente, los siguientes usos, entre los que se distinguen permitidos y autorizables, conforme a LOTUS:

1. Usos permitidos, siempre que no precisen autorización ambiental autonómica:

- a) La explotación agropecuaria, forestal, cinegética, piscícola, extractivo o análoga, independiente de la naturaleza del terreno, realizando obras, edificaciones, construcciones o instalaciones sujetas a control urbanístico, por exceder el alcance limitado de los actos ordinarios que caracterizan los usos naturales.
- b) La transformación de productos de naturaleza agropecuaria, forestal, cinegética, piscícola o extractiva y la comercialización in situ de productos del sector primario obtenidos en la propia explotación, que deberán ser conforme, en todo caso, con su legislación específica.
- c) El aprovechamiento racional de recursos naturales, en usos y actividades que encuentran en el suelo rústico su necesario emplazamiento, con limitación de superficie ocupada, capacidad e impacto en el entorno; incluyéndose entre otros, alojamiento rural, actividades deportivas al aire libre, culturales, educativas, turismo rural, formación, investigación, hostelería y servicios auxiliares imprescindibles.
- d) Producción de energías renovables, hasta 5 MW de potencia instalada, así como los usos que se determinen reglamentariamente vinculados a la economía verde y circular y que deban tener lugar necesariamente en suelo rústico por sus especiales condiciones y características, que deberán ser debidamente acreditadas.
- e) Residencial autónomo.
- f) Equipamientos e infraestructuras públicos y privados.

2. Usos autorizables:

- a) Los recogidos en el punto anterior cuando requieran autorización ambiental o comunicación ambiental autonómica, cuando afecten a más de un término municipal, o cuando no se regulen intensidades y condiciones concretas de implantación.
- b) El residencial autónomo.
- c) La actividad productiva, transformadora, o de almacenamiento, de productos de naturaleza no agropecuaria.





d) Los equipamientos e infraestructuras.

e) La producción de energías renovables, con la excepción recogida en punto anterior.

En caso de incongruencias entre la normativa autonómica y la municipal, se tomará como referencia la normativa autonómica”.

## 2. Consultas.

El Ayuntamiento de Galisteo presentó ante la Dirección General de Sostenibilidad, la solicitud de inicio a evaluación ambiental estratégica simplificada junto al documento ambiental estratégico y el borrador de la modificación puntual para su sometimiento al procedimiento de evaluación ambiental estratégica simplificada.

El artículo 51 de la Ley 16/2015, de 23 de abril, de protección ambiental de la Comunidad Autónoma de Extremadura, establece que el órgano ambiental consultará a las Administraciones públicas afectadas y a las personas interesadas, poniendo a su disposición el documento ambiental estratégico y el borrador del plan o programa, debiendo las Administraciones públicas afectadas y las personas interesadas consultadas pronunciarse en el plazo máximo de veinte días hábiles desde la recepción de la solicitud de informe.

Para dar cumplimiento a dicho trámite, con fecha 7 de junio de 2024, se realizaron consultas a las Administraciones Públicas afectadas y a las personas interesadas que se relacionan en la tabla adjunta. Se han señalado con una “X” aquellas Administraciones Públicas y personas interesadas que han emitido respuesta.

LISTADO DE CONSULTADOS	RESPUESTAS
Servicio de Conservación de la Naturaleza y Áreas Protegidas	X
DG de Gestión Forestal, Caza y Pesca	X
Servicio de Ordenación del Territorio	X
Servicio de Regadíos	X
Servicio de Infraestructuras Rurales	X
Confederación Hidrográfica del Tajo	X
DG de Bibliotecas, Archivos y Patrimonio Cultural	X
DG de Prevención y Extinción de Incendios	X
DG de Salud Pública	-



LISTADO DE CONSULTADOS	RESPUESTAS
Diputación de Cáceres	X
DG de Infraestructuras Viarias	X
ADENEX	-
Sociedad Española de Ornitología	-
Ecologistas en Acción	-
Fundación Naturaleza y Hombre	-
Ecologistas Extremadura	-
AMUS	-
GREENPEACE	-
Ayuntamiento de Riobos	-
Ayuntamiento de Alagón del Río	-
Ayuntamiento de Montehermoso	-
Ayuntamiento de Valdeobispo	-
Ayuntamiento de Carcaboso	-
Ayuntamiento de Aldehuela del Jerte	X
Ayuntamiento de Plasencia	-

El resultado de las contestaciones de las distintas Administraciones públicas afectadas y personas interesadas se resume a continuación:

- El Servicio de Conservación de la Naturaleza y Áreas Protegidas informa que la superficie afectada por la modificación puntual propuesta se encuentra parcialmente incluida en la Red de Áreas Protegidas de Extremadura, en concreto en el espacio de la Red Natura 2000 Zona Especial de Conservación (ZEC) "Ríos Alagón y Jerte" (ES4320071). Los Instrumentos de Gestión de aplicación son: Plan Director de Red Natura 2000 (Anexo II del Decreto 110/2015, de 19 de mayo, por el que se regula la Red Ecológica Europea Natura 2000 en Extremadura); Plan de Gestión n.º 36 (Anexo V del Decreto 110/2015, de 19 de mayo, por el que se regula la Red Ecológica Europea Natura 2000 en Extremadura); Ley 8/1998, de 26 de junio, de Conservación de la naturaleza y de espacios

naturales de Extremadura, DOE n.º 86, de 28 de julio de 1998; Ley 2/2023, de 22 de marzo, por la que se regulan determinados aspectos de la Red ecológica europea Natura 2000 en la Comunidad Autónoma de Extremadura, DOE N.º 58, de 24 de marzo de 2023. Según la zonificación establecida en el Plan de Gestión de la ZEC "Ríos Alagón y Jerte", la superficie afectada por la modificación se cataloga como: Zona de Interés Prioritario (ZIP), subzona ZIP 1 "Alagón-Jerte-Rivera del Bronco", Superficie incluida en esta categoría de zonificación por los elementos clave hábitats de ribera (91E0\*, 92A0) y colmilleja del Alagón (especie endémica de los ríos y arroyos de la cuenca del Alagón); Zona de Alto Interés (ZAI). Superficie incluida en esta categoría de zonificación por los elementos clave hábitats de ribera (91E0\*, 92A0), odonatos (*Macromia splendens*, *Oxygastra curtisii*, *Coenagrion mercuriale*, *Gomphus graslinii*) y topillo de Cabrera, Zona de Interés (ZI) Y Zona de Uso General (ZUG).

Los valores naturales reconocidos en los Planes de Gestión de los espacios Natura 2000 y/o en la Ley 42/2007, de 13 de diciembre, del Patrimonio Natural y de la Biodiversidad son: Hábitats de Interés Comunitario (HICs) y taxones amenazados incluidos en el Catálogo Regional de Especies Amenazadas de Extremadura (CREA), según los censos oficiales del Servicio de Conservación de la Naturaleza y Áreas Protegidas, avifauna (cigüeña negra, cernícalo primilla, gavilán, cigüeña blanca y grulla común), herpetofauna (sapo corredor, ranita meridional, lagartija colilarga, lagarto ocelado, galápago leproso), ictiofauna (colmilleja del Alagón) y artópodos (*Oxygastra curtisii* y *Gomphus graslinii*).

En el presente informe es de aplicación lo establecido en el Artículo 6, de la Directiva Hábitats (Directiva 92/43/CEE del Consejo, de 21 de mayo de 1992, relativa a la conservación de los hábitats naturales y de la fauna y flora silvestres, DOUEL n.º 206 de 22 de julio de 1992); Artículo 4, de la Directiva Aves (Directiva 2009/147/CE del Parlamento Europeo y del Consejo, de 30 de noviembre de 2009, relativa a la conservación de las aves silvestres, DOUEL n.º 124 de 25 de abril de 2014); Artículo 57, de la Ley 42/2007, de 13 de diciembre, del Patrimonio Natural y de la Biodiversidad, BOE n.º 299 de 14 de diciembre de 2007; Real Decreto 139/2011, de 4 de febrero, para el desarrollo del Listado de Especies Silvestres en Régimen de Protección Especial y del Catálogo Español de Especies Amenazadas, BOE n.º 46 de 23 de febrero de 2011; Plan de Manejo de *Gomphus graslinii* en Extremadura (Orden de 14 de noviembre de 2008, DOE n.º 235 de 4 de diciembre de 2008), Zona de Importancia "Río Jerte"; Plan de Conservación del Hábitat de *Oxygastra curtisii* en Extremadura (Orden de 14 de noviembre de 2008, DOE n.º 235 de 4 de diciembre de 2008), Zona de Importancia "Río Jerte"; Plan de Conservación del Hábitat del Águila Perdicera (*Hieraaetus fasciatus*) en Extremadura (Orden de 25 de mayo de 2015, DOE n.º 107 de 5 de junio de 2015, modificada por la Orden de 13 de abril de 2016; DOE n.º 77 de 22 de abril de 2016), Área de Distribución; Plan de Recu-



peración de la Cigüeña Negra (*Ciconia nigra*) en Extremadura (Orden de 29 de junio de 2022, DOE n.º 133 de 12 de julio de 2022), Áreas Importantes por Alimentación, Área de Recolonización. Resolución de 14 de julio de 2014, de la Dirección General de Medio Ambiente, por la que se delimitan las áreas prioritarias de reproducción, alimentación, dispersión y concentración de las especies de aves incluidas en el Catálogo de Especies Amenazadas de Extremadura y se dispone la publicación de las zonas de protección existentes en la Comunidad Autónoma de Extremadura en las que serán de aplicación las medidas para la protección de la avifauna contra la colisión y la electrocución en las líneas eléctricas aéreas de alta tensión; DOE n.º 156 de 13 de agosto de 2014.

Bajo el cumplimiento de la normativa ambiental vigente, no se prevé que las actuaciones derivadas de la aplicación de la modificación puntual propuesta, pueda producir un efecto apreciable sobre la ZEC "Ríos Alagón y Jerte", ni sobre los valores ambientales que designaron la protección de dicho espacio, resultando compatible con los planes de recuperación, conservación y manejo vigentes de las especies amenazadas presentes.

Informa favorablemente la modificación puntual 1/2022 de las Normas Subsidiarias de Galisteo, ya que no es susceptible de afectar de forma apreciable a los lugares incluidos en la Red Natura 2000, siempre que se cumpla el condicionado indicado:

Se cumplirá con lo establecido en el artículo 56 quater de la Ley 8/1998, de 26 de junio, de Conservación de la Naturaleza y Espacios Naturales de Extremadura modificada por la Ley 9/2006, de 23 de diciembre por el que se requiere informe de afección para las actividades a realizar en las zonas integrantes de la Red Natura 2000.

Las actuaciones derivadas de la aplicación de la modificación de las NNSS de Galisteo deberán ser compatibles con la conservación de los valores naturales existentes, no suponiendo alteración, degradación, o deterioro de los mismos. Igualmente, las actuaciones deberán ser compatibles con lo establecido en el Plan de Gestión de la ZEC "Ríos Alagón y Jerte".

Se cumplir con lo establecido en los planes de recuperación, conservación y manejo de las especies amenazadas presentes, estableciendo las medidas oportunas para no afectar al estado de conservación de dichos taxones, más aún, cuando constituyan elementos clave de la ZEC "Ríos Alagón y Jerte".

El artículo 46.2 de la Ley 42/2007, establece el deber de "evitar (...) el deterioro de los hábitats naturales y de los hábitats de las especies, así como las alteraciones que repercutan en las especies que hayan motivado la designación de estas áreas, en la medida en que dichas alteraciones puedan tener un efecto apreciable...". La protección a estos



hábitats también se amplía, aunque se sitúen fuera de la RN2000, pues el artículo 46.3 de la citada Ley 42/2007 señala que los hábitats de interés comunitario situados fuera de RN2000 también gozan de un régimen de protección. El cumplimiento de este articulado es de especial importancia para la preservación del estado de conservación de la vegetación riparia, dado que en su mayoría constituyen Hábitats de Interés Comunitario y/o Prioritario, como los bosques aluviales de *Alnus glutinosa* y *Fraxinus excelsior* (*Alno-Padion*, *Alnion incanae*, *Salicion albae*) (Código UE 91E0\*), hábitat natural de interés comunitario de alisedas, consideradas como formación vegetal de importancia regional. Por lo tanto, dado su valor ambiental y alta vulnerabilidad, en caso de potencial afectación, se considera necesario el sometimiento de dicha actividad a informe de afectación a la naturaleza favorable, emitido por el órgano ambiental competente, aún se ubiquen fuera de la ZEC.

En el documento ambiental estratégico (DAE), se indica que "Los residuos generados serán eliminados mediante recogida en contenedores o cualquier otro método alternativo, que garantice la higiene y la salud humana y su posterior recogida por gestor autorizado de acuerdo con la normativa vigente que le sea de aplicación", cumpliendo con las disposiciones establecidas en la Ley 7/2022, de 8 de abril, de residuos y suelos contaminados para una economía circular.

En el mismo apartado del DAE, indican como media prevista para prevenir, reducir o corregir cualquier efecto negativo sobre el medio ambiente, que "los árboles y especies vegetales de interés, afectadas por la modificación, se conservarán o trasplantarán siempre que sea posible a una zona próxima. Al respecto, la modificación deberá indicar que las actuaciones que impliquen actuar sobre la vegetación natural existente (tanto los árboles y especies vegetales de interés), se estará a lo dispuesto en la legislación vigente en materia de montes (Ley 43/2003, de 21 de noviembre, de Montes y en el Decreto 134/2019, de 3 de septiembre, por el que se regula la realización de determinadas actuaciones forestales en el ámbito de la Comunidad Autónoma de Extremadura y los Registros de Cooperativas, Empresas e Industrias Forestales y de Montes Protectores de Extremadura) y en materia ambiental (Directiva 92/43/CEE; Ley 8/1998, de 26 de junio, de Conservación de la naturaleza y de espacios naturales de Extremadura y Ley 42/2007, de 13 de diciembre, del Patrimonio Natural y de la Biodiversidad). Adicionalmente, las actuaciones y proyectos a realizar serán compatibles con la protección de zonas de vegetación natural o transformada que alberguen nidos de alguna de las especies vulnerables o en peligro de extinción incluidas en la Directiva 79/409/CE relativa a la conservación de las aves silvestres.

El DAE utiliza el término "Lugar de Interés Comunitario (LIC)". Se recuerda que a partir del Decreto 110/2015, de 19 de mayo, por el que se regula la red ecológica europea



Natura 2000 en Extremadura, todos los LIC que estaban declarados en Extremadura, pasan a denominarse Zona Especial de Conservación (ZEC) al publicarse sus planes de gestión en dicha normativa. Por lo tanto, se deberá corregir la denominación de esta terminología.

Se llevarán a cabo todas las medidas previstas en el DAE para prevenir, reducir y corregir cualquier efecto negativo relevante sobre el medio ambiente, resultante de la ejecución de las actividades derivadas de la aplicación de la modificación de las NNSS propuesta.

- El Servicio de Ordenación y Gestión Forestal de la Dirección General de Gestión Forestal, Caza y Pesca, informa que, según las distintas clasificaciones de suelo según la planificación vigente en Galisteo, las características de la zona y el visor SigPac se verán afectados terrenos forestales. En los terrenos forestales se tiene que dar cumplimiento con lo estipulado en la Ley 43/2003, de 21 de noviembre, de Montes, y en sus modificaciones posteriores, en el título VII de la Ley 6/2015, Agraria de Extremadura, así como el Decreto 13/2013 y su modificación 111/2015 por el que se regula el procedimiento administrativo para la realización de determinados aprovechamientos forestales y otras actividades en la Comunidad Autónoma de Extremadura. Esta modificación sobre los usos permitidos y autorizables es a nivel general, se generará un expediente para cada proyecto que será evaluado de manera independiente para estudiar la repercusión sobre el ámbito forestal. Estos proyectos no podrán contemplar la corta de arbolado, puesto que existen terrenos apropiados para estas instalaciones los cuales se encuentran desarbolados. Si fuera imprescindible la corta de arbolado, sería de forma puntual y se estudiarían y valorarían en coordinación con el órgano forestal de la Junta de Extremadura posibles medidas compensatorias.

Se debería incluir un epígrafe en todos los proyectos que se pretenden implantar, en el cual, se especificara que las instalaciones tienen que incluir en su planificación el desmantelamiento y la plena reposición del suelo a su estado natural.

Con todo lo mencionado anteriormente se informa favorablemente a la planificación expuesta siempre y cuando se tengan en cuenta las consideraciones, en cuanto a legislación y condicionado sobre la implantación de futuros proyectos.

- El Servicio de Ordenación del Territorio de la Dirección General de Urbanismo, Ordenación del Territorio y Agenda Urbana, informa que, a efectos de ordenación del territorio de la Comunidad Autónoma de Extremadura, no se detecta afección sobre ningún Plan Territorial ni Proyecto de Interés Regional con aprobación definitiva (Ley 15/2001, de 14 de diciembre, del Suelo y Ordenación Territorial de Extremadura, con modificaciones

posteriores). Asimismo, no se detecta afección sobre ningún instrumento de ordenación territorial general (Plan Territorial), de ordenación territorial de desarrollo (Plan de Suelo Rústico, Plan Especial de Ordenación del Territorio) ni de intervención directa (Proyecto de Interés Regional) de la Ley 11/2018, de 21 de diciembre, de ordenación territorial y urbanística sostenible de Extremadura, en vigor desde el 27 de junio de 2019. Si bien, actualmente se halla en redacción, por Resolución de 26 de marzo de 2024, del Consejero de Infraestructuras, Transporte y Vivienda, por la que se acuerda la redacción del Plan Territorial de Rivera de Fresnedosa-Valle del Alagón, el cual deberá adaptarse a las disposiciones de la Ley 11/2018, ámbito territorial en el que se incluye el término municipal de Galisteo, que establecerá una nueva regulación cuando se apruebe definitivamente.

- El Servicio de Regadíos informa que la modificación afecta a las condiciones de implantación de edificaciones en Suelo No Urbanizable o Suelo Rústico y las condiciones generales del Suelo No Urbanizable de Especial Protección de Regadío, lo que implica una gran extensión del término municipal de Galisteo. El término municipal de Galisteo forma parte de la Zona Regable del Pantano de Gabriel y Galán, Sectores, I, III, XI y XXI, que fue declarada de Alto Interés Nacional por Decreto de 5 de febrero de 1954 (BOE n.º 45 de 16 de febrero de 1954) y aprobado el Plan General de Colonización mediante Decreto de 18 de marzo de 1955 (BOE n.º 106 de 16 de abril de 1955).

Concluye que el término de Galisteo está dentro de las zonas regables oficiales de Extremadura declaradas de Interés General de la Comunidad Autónoma de Extremadura, de la Nación o Singulares, y por tanto, están sujetas a la siguiente normativa, Ley de Reforma y Desarrollo Agrario aprobada por Decreto 118/1973, de 12 de enero de 1973, Ley 6/2015, de 24 de marzo, Agraria de Extremadura, y Decreto 141/2021, de 21 de diciembre, por el que se regulan los usos y actividades compatibles y complementarios con el regadío en zonas regables de Extremadura declaradas de interés general de la Comunidad Autónoma de Extremadura, de la Nación o Singulares.

La modificación de las NNSS cumple el apartado 1 del artículo 119 de la Ley Agraria al mantener la clasificación de los terrenos de la Zona Regable como suelo no urbanizable de protección agrícola de regadíos, ya que no se alteran las superficies de las distintas clases de suelo vigentes.

La modificación del artículo 109 de Zonificación, apartado c) Suelo no urbanizable de especial protección de regadío propone lo siguiente: "Se permite el uso agropecuario vinculado a la explotación existente. Se permitirán aquellos usos y actividades compatibles o complementarios con el regadío de acuerdo a la legislación y normativa vigente y aplicable en cada caso, así como las viviendas unifamiliares asociadas y ligadas a la explotación agropecuaria".



En cambio, el texto propuesto para modificar el artículo 119 sobre usos limitados no especifica si los usos permitidos o autorizables enumerados se refieren a todo el suelo no urbanizable, o al suelo no urbanizable normal o alguno con protección específica, por lo que este artículo debería matizar que en Suelo no urbanizable de especial protección de regadío los usos deben atenerse a los dispuesto en el Decreto 141/2021 antes mencionado.

Por tanto, la modificación puntual 1/2022 de las Normas Subsidiarias de Galisteo se informa favorablemente, teniendo en cuenta que, según los artículos 118 y 120 de la Ley Agraria de Extremadura, todo propietario de terrenos que se encuentre incluidos dentro de zonas regables oficiales estará obligado a darles el destino que demanda su naturaleza mediante el riego de los mismos, no admitiéndose otros usos que aquellos que sean considerados como compatibles o complementarios con el regadío. Además, según el artículo 119 de la citada ley, el suelo incluido dentro de la zona regable oficial deberá estar dentro de la categoría de suelo no urbanizable de protección agrícola de regadíos, tanto en los nuevos Planes Generales Municipales como en las modificaciones de planeamiento, sin perjuicio de cualquier otra normativa que pudiera resultar de aplicación respecto de lo que el presente informe no se pronuncia. Por último, se deberá mantener las infraestructuras y servidumbres existentes para el normal funcionamiento del riego.

- El Servicio de Infraestructuras Rurales informa que, atendiendo al Proyecto de Clasificación de Vías Pecuarias del término municipal de Galisteo aprobado por Orden Ministerial el 24/06/1968 (BOE 27/07/1968), la modificación puntual 1/2022 de las Normas Subsidiarias de Galisteo, no afecta al dominio de vías pecuarias al referirse dicha modificación a los siguientes artículos de las NNSS de Galisteo: Artículos 77, 109, 112, 116, 118, 119 y 120, adaptando sus parámetros edificatorios y de formación de núcleo de población a LOTUS y RGLOTUS. Por tanto, se emite informe favorable a la modificación puntual 1/2022 de las Normas Subsidiarias de Galisteo.
- La Confederación Hidrográfica del Tajo informa que, examinada la cartografía oficial del término municipal de Galisteo, se comprueba la existencia de varios cauces de dominio público, pertenecientes al Sistema de Explotación denominado Alagón.

Se ha efectuado la consulta en el visor del Sistema Nacional de Cartografía de Zonas Inundables (SNCZI), <http://sig.mapama.es/snczi/>, obteniéndose los siguientes resultados en el término municipal de Galisteo:

Dominio Público Hidráulico. Apeo y deslinde del río Jerte. Varios términos municipales de la provincia de Cáceres. Proyecto Linde 2.<sup>a</sup> y 3.<sup>a</sup> fase donde se puede verificar una





estimación del dominio público del río Alberche, así como sus zonas asociadas de servidumbre y policía. Dispone de estudio específico el arroyo Alagón identificado como ES030\_DPH\_29-08-01 perteneciente al estudio de SNCZI de la Demarcación Hidrográfica del Tajo. Zonas inundables en la Comunidad Autónoma de Extremadura.

Zona de Flujo Preferente. Dispone de un estudio específico, el río Jerte, identificado como ES030\_ZFP\_X-08-52, perteneciente al estudio de SNCZI de la Demarcación Hidrográfica del Tajo. Implantación y seguimiento del Plan de Gestión del Riesgo de Inundación de la Demarcación Hidrográfica del Tajo. Fase 1. Dispone de un estudio específico, el río Alagón, identificado como ES030\_ZFP\_29-08-01, perteneciente al estudio de SNCZI de la Demarcación Hidrográfica del Tajo. Zonas inundables en la Comunidad Autónoma de Extremadura.

Áreas con Riesgo Potencial Significativo de Inundación (ARPSI): Se ha identificado el ARPSI ES030, del río Alagón con estudios de inundación para los periodos de retorno de 10,100 y 500 años.

Zonas inundables: Existe una delimitación cartográfica de la zona inundable por las avenidas de 10, 50, 100 y 500 del río Jerte, definida como ES030\_T10\_X-08-52, ES030\_T50\_X-08-52, ES030\_T100\_X-08-52 y ES030\_T500\_X-08-52 respectivamente, pertenecientes al estudio de SNCZI de la Demarcación Hidrográfica del Tajo. Implantación y seguimiento del Plan de Gestión del Riesgo de Inundación de la Demarcación Hidrográfica del Tajo. Fase 1.

Asimismo, en el citado visor se detecta que el término municipal se encuentra en el interior del perímetro de la masa de agua subterránea, identificada con el código ES030MSBT030.021, según el plan hidrológico de la parte española de la demarcación hidrográfica del Tajo.

Consultado el Censo de Vertidos Autorizados de esta Confederación, actualizado a fecha 30 de junio de 2024, se comprueba que la EDAR Galisteo, cuyo titular es el Ayuntamiento de Galisteo, dispone de un vertido autorizado al río Jerte de un volumen anual de 140.708 m<sup>3</sup>.

Se ha comprobado que la inexistencia de reservas hidrológicas en el término municipal de Galisteo, no obstante, revisado el citado visor del Sistema Nacional de Cartografía de Zonas Inundables (SNCZI), en el municipio de Galisteo se detectan una serie de zonas protegidas recogidas en el Registro de Zonas Protegidas del Anexo 4 de la Memoria del Plan Hidrológico de la parte española de la Demarcación Hidrográfica del Tajo y que se reseñan a continuación: Zona protegida por zona de especial conservación "Ríos Ala-



gón y Jerte" (Código ES030\_LICSES4320071), Área de captación de la zona sensible del "Embalse de Alcantara II - ES030ZSENEscM552", Zona protegida por abastecimiento (ES030ZCCM0000004138, ES030ZCCM0000003149, ES030ZCCM0000000627, ES030ZCCM0000003124, ES030ZCCM0000000631, ES030ZCCM0000004747).

Con los datos actuales, desde este organismo se realizan las siguientes indicaciones para la resolución del trámite ambiental, aunque se significa que se deberán definir las actuaciones concretas que se van a derivar de esta modificación puntual, en el momento en que éstas se vaya a llevar a cabo, para que puedan someterse a la valoración de este organismo con el fin de definir si sus objetivos son compatibles con la protección del dominio público hidráulico. En la puesta en práctica de cualquier actuación que surja como consecuencia de la modificación planteada se recomienda tener en cuenta las siguientes consideraciones para evitar cualquier actuación que, de forma directa o indirecta, pudiera afectar al dominio público hidráulico de forma negativa.

- En la redacción del proyecto correspondiente se tendrá en cuenta en todo momento la necesidad de adecuar la actuación urbanística a la naturalidad de los cauces y en general del dominio público hidráulico, y en ningún caso se intentará que sea el cauce el que se someta a las exigencias del proyecto.
- Para el caso de nuevas construcciones, si las mismas se desarrollan en zona de policía de cauces, en la redacción del proyecto y previamente a su autorización es necesario delimitar la zona de dominio público hidráulico, zona de servidumbre y policía de cauces afectados. La delimitación del dominio público hidráulico consistirá, de acuerdo con lo establecido en el artículo 4 del Reglamento del Dominio Público Hidráulico, aprobado por Real Decreto 849/1986, de 11 de abril, y modificado por Real Decreto 606/2003 de 23 de mayo, en un documento en el que se recojan las referencias tanto del estado actual como del proyectado.
- Así mismo, en los proyectos se deberán analizar la incidencia de las avenidas extraordinarias previsibles para período de retorno de hasta 500 años que se puedan producir en los cauces, al objeto de determinar si la zona de actuación es o no inundable por las mismas. En tal sentido se deberá aportar previamente en este organismo el estudio hidrológico y los cálculos hidráulicos correspondientes para analizar los aspectos mencionados, junto con los planos a escala adecuada donde se delimiten las citadas zonas. Se llevará a cabo un estudio de las avenidas extraordinarias previsibles con objeto de dimensionar adecuadamente las obras previstas.
- Si el abastecimiento de agua se va a realizar desde la red municipal existente, la competencia para otorgar dicha concesión es del Ayuntamiento. Por lo que respecta a las



captaciones de agua tanto superficial como subterránea directamente del dominio público hidráulico, caso de existir, éstas deberán contar con la correspondiente concesión administrativa, cuyo otorgamiento es competencia de esta Confederación y están supeditadas a la disponibilidad del recurso.

- Si se decidiera en algún momento realizar el abastecimiento de aguas directamente del dominio público hidráulico (aguas superficiales y/o subterráneas), deberá disponer de un título concesional de aguas previo al empleo de las mismas, cuyo otorgamiento corresponde a esta Confederación y es a quién también deberá solicitarse.
- Únicamente en el caso de que las aguas residuales procedentes de una actividad se almacenen en un depósito estanco para su posterior retirada por gestor autorizado, no se estaría produciendo un vertido al dominio público hidráulico de acuerdo con lo establecido en el artículo 100 del texto refundido de la Ley de Aguas, aprobado por el Real Decreto Legislativo 1/2001, de 20 de julio, y en el artículo 245 y siguientes del Reglamento del Dominio Público Hidráulico, por lo que no sería necesario, por tanto, el otorgamiento por parte de este organismo de la autorización de vertido que en dicha normativa se establece.
- Si, por el contrario, se realiza algún vertido directo o indirecto al cauce, debe ser solicitada previamente en esta Confederación Hidrográfica la correspondiente autorización de vertidos, regulada en el artículo 100 del texto refundido de la Ley de Aguas y el artículo 245 y siguientes del Reglamento del Dominio Público Hidráulico. Para el caso concreto de industrias que originen o puedan originar vertidos, las autorizaciones de los mismos tendrán el carácter de previas para la implantación y entrada en funcionamiento de las mismas, según establece el Art. 260.2 de dicho Reglamento.
- En el caso de que se realicen pasos en cursos de agua o vaguadas se deberá de respetar sus capacidades hidráulicas y calidades hídricas.

Además de lo anterior, deberá tener en cuenta las siguientes indicaciones:

- Toda actuación que se realice en dominio público hidráulico deberá contar con la preceptiva autorización de este organismo.
- En ningún caso se autorizarán dentro del Dominio Público Hidráulico la construcción montaje o ubicación de instalaciones destinadas albergar personas, aunque sea con carácter provisional o temporal, de acuerdo con lo establecido en el artículo 51.3 del Reglamento de Dominio Público Hidráulico.
- Se han de respetar las servidumbres de 5 m de anchura de los cauces públicos, según establece el artículo 6 del Real Decreto Legislativo 1/2001.



- La ejecución de cualquier obra o trabajo en la zona de policía, definida por 100 m de anchura medidas horizontalmente y a partir del cauce, deberá contar con la correspondiente autorización previa o declaración responsable tramitada en este organismo de cuenca, conforme a lo establecido en los artículos 9, 78 y siguientes del Reglamento del Dominio Público Hidráulico.
- La Dirección General de Bibliotecas, Archivos y Patrimonio Cultural informa que no se aprecia obstáculo para continuar la tramitación del expediente por no resultar afectado, directamente, ningún bien integrante del Patrimonio Histórico y Cultural de Extremadura. Respecto al patrimonio arqueológico hay que destacar las siguientes cuestiones:

Las Normas Subsidiarias de Galisteo fueron aprobadas el 14 de septiembre de 1993, siendo anteriores por tanto a la entrada en vigor de la Ley 2/1999 de 29 de marzo de Patrimonio Histórico y Cultural de Extremadura; no contienen catálogo de incluya las zonas arqueológicas localizadas en el término municipal y sólo se refieren a este tipo de patrimonio, de manera genérica, en el Art. 100a del Volumen de Normativa.

La herramienta urbanística, es también anterior a la Orden de 19 de noviembre de 1997, de la Consejería de Cultura y Patrimonio, por la que se determina incoar expediente para la declaración de la "Vía de la Plata", a su paso por la Comunidad Autónoma de Extremadura, como bien de interés cultural con categoría de sitio histórico y se concreta su delimitación). Dicha calzada recorre todo el límite suroriental del término municipal de Galisteo.

Aunque la modificación, dado su carácter general y normativo no supone una afección directa al patrimonio arqueológico, en caso de su aprobación y si ésta diese lugar a alteraciones del paisaje o modificaciones de las rasantes actuales, se deberá tener en cuenta que una buena parte del patrimonio Arqueológico inventariado en el término municipal de Galisteo, se encuentra emplazado en los dos tipos de suelo no urbanizable o rústico objeto de la propuesta (art. 109. suelo no urbanizable, volumen de normativa urbanística).

Para la protección de estos enclaves, de acuerdo a lo previsto en la Ley 2/1999, de 29 de marzo, de Patrimonio Histórico y Cultural de Extremadura, en el artículo 10 de la Ley 11/2018, de 21 de diciembre, de ordenación territorial y urbanística sostenible de Extremadura y en el artículo 100a del volumen de Normativa Urbanística de Las Normas Subsidiarias de la localidad, cualquier actuación que pudiese afectar a los polígonos o enclaves inventariados o incluidos en la Carta Arqueológica del término municipal de Galisteo, requiere informe positivo del órgano competente en materia de protección del Patrimonio Cultural de la Junta de Extremadura (se adjunta Carta Arqueológica del término municipal de Galisteo).

En cuanto a la protección del patrimonio arqueológico subyacente, no detectado, se tendrá en cuenta lo establecido en el artículo 54 de la Ley 2/1999, de 29 de marzo, relativa a los hallazgos casuales.

Galisteo. Carta Arqueológica. Referencia: WGS84 (la coordenada de referencia corresponde a un punto central del polígono que conforma la zona arqueológica), código cronológico: PRE (prehistoria). PRO (protohistoria. edad del hierro). ROM (romana). AL (altomedieval). AT (tardomedieval) MOD (moderno) CON (contemporáneo).

Bienes de Interés Cultural de Naturaleza Arqueológica. Vía de la Plata Trazado. Protección de la calzada romana "Vía de la Plata" (Orden de 19 de noviembre de 1997, de la Consejería de Cultura y Patrimonio, por la que se determina incoar expediente para la declaración de la Vía de la Plata, a su paso por la Comunidad Autónoma de Extremadura, como bien de interés cultural con categoría de sitio histórico y se concreta su delimitación).

Anexo II. (delimitación de recorrido en el término municipal de Galisteo). Dentro del término de Galisteo la vía discurre por Fuente del Sapo, Valdechinas, Patriotas y Dehesa del Cabezo, situadas a la izquierda y Larios, Las Romanas y San Gil, a la derecha. En Fuente del Sapo (39° 57' N-6° 15' W) en la finca denominada Larios se ubica RVSTICIANA, Mansio situada entre Turmulos y Capara de las que dista 22 millas respectivamente. Su localización no es definitiva y se barajan varias posibilidades según las cuales se identificaría con el yacimiento localizado en la mencionada finca que ha proporcionado restos constructivos de época romana. En esta zona se han descubierto evidencias de la vía que, aunque no conserva restos de enlosado puede seguirse su trazado encajonado entre las pizarras marcando los límites entre los términos de Galisteo y Plasencia. Antes de alcanzar Valdechinas la vía cruza el arroyo de la Monja y, más adelante, el arroyo de la Plata que obliga a la vía a pasar hacia el oeste. Más adelante, entre los Cerros de Patriotas y San Gil, la calzada, que no conserva aquí restos de su empedrado, se confunde, por espacio de dos kilómetros, con un camino carretero hasta desembocar en la carretera local de Galisteo que cruza a la altura del kilómetro 2, aproximadamente dejando el pueblo a su izquierda. En Las Brujas (39° 57' N-6° 12' W), a la derecha de la vía y algo retirada de ella, se han localizado los restos constructivos muy arrasados y materiales en superficie de un fortín romano destinado a la protección de la vía y en conexión con la mansio Rusticana de la que no dista mucho.

Anexo IV Relación de términos municipales, núcleos urbanos, lugares y ríos por los que cruza la Vía de la Plata a su paso por Extremadura. Galisteo. / Fuente del Sapo. Larios (finca) = Rvsticiana. Las Brujas (torre defensiva). Las Romanas. Arroyo de la Monja. Valdechinas. Arroyo de la Plata. Patriotas (cerro). San Gil (cerro). Dehesa del Cabezo.

Protección. La Administración local cooperará con la Consejería de Educación y Cultura en la conservación y protección de los tramos de la Vía que discurren por sus respectivos términos municipales, adoptando las medidas oportunas que eviten su deterioro o destrucción. En todo caso, el Excmo. Ayuntamiento de Galisteo notificará a la Consejería de Educación y Cultura cualquier peligro de daño que se produzca en la Vía de la Plata. Para una adecuada conservación de la Vía de la Plata, se permitirá el uso de infraestructuras básicas siempre que las mismas cumplan lo establecido en la Ley 2/1999 de 29 de marzo de Patrimonio Histórico y Cultural de Extremadura, (modificada por la Ley 3/2001) para la protección de Bienes de Interés Cultural. Cualquier propuesta de infraestructuras básicas será compatible con la Orden de 19 de noviembre de 1997 por la que se incoa expediente para la declaración de la Vía de la Plata a su paso por la Comunidad Autónoma de Extremadura como Bien de Interés Cultural con la categoría de Sitio Histórico, estableciéndose una anchura para toda la Vía de siete metros y definiéndose un entorno de protección de seis metros a cada uno de sus lados.

Yacimientos Arqueológicos Catalogados. El Sartalejo, terrazas del río Alagón, Terrazas Paleolíticas (YAC 77083); La Jarilla (YAC 77818); Avarientos, asentamiento rural (YAC 77844); El Cabezo, terrazas paleolíticas (YAC 77839), Dehesa Boyal, camino (YAC 78198), Ermita de San Isidro, restos de asentamiento previo (YAC 77863); Las Viñas, terrazas paleolíticas (YAC 77898), Las Viñas, tramo de Vía de la Plata (YAC 77888); Confluencia de Caminos, terrazas paleolíticas (YAC 78639); El Haza, terrazas Paleolíticas (YAC77831); Casa fuerte de Don Garcí Fernández Manrique, restos constructivos (YAC77850); Calle Manrique Lara n.º 9, hallazgos diversos, materia escultórico y de construcción (YAC77800); Ermita de San Antonio, necrópolis de inhumación (YAC77847); Fuente Santa, asentamiento rural, ermita (YAC77823); Los Acebuches, terraza paleolítico inferior y medio (YAC77904); Yacimiento Sector XI, restos de un asentamiento rural (YAC77918); Laguna del Trampal, restos constructivos (YAC77918), Fuente del Sapo Dehesa de Larios, restos indeterminados (YAC77810).

- El Servicio de Prevención y Extinción de Incendios Forestales de la Dirección General de Prevención y Extinción de Incendios, informa sobre la normativa específica de incendios forestales y que el término municipal de Galisteo no se encuentra incluido en la Zona de Alto Riesgo de Incendios en materia de incendios forestales y en función de la zonificación establecida como consecuencia del riesgo potencial de incendios en la Comunidad Autónoma de Extremadura.

En cuanto al Plan Periurbano. Una de las figuras más importantes para la prevención de incendios forestales son los Planes Periurbanos de Prevención de Incendios, que tienen por objeto establecer medidas específicas para la prevención de los incendios forestales en la zona periurbana de las diferentes entidades locales de Extremadura, con el



fin de evitar los riesgos que los incendios forestales puedan suponer para la población, suprimiendo o reduciendo la propagación y permitiendo asegurar su confinamiento, alejamiento o evacuación. El ámbito territorial del Plan Periurbano de Prevención de Incendios será la franja periurbana de cada entidad local a partir del suelo urbano definido en el documento de planificación urbanística vigente, la ampliación del casco urbano, mediante cualquiera de las figuras urbanísticas establecidas por ley, deberá notificarse al Servicio de Prevención y Extinción de Incendios, en cumplimiento del artículo 21.1 del Decreto 260/2014, de 2 de diciembre, por el que se regula la Prevención de los Incendios Forestales en la Comunidad Autónoma de Extremadura, para la actualización del Plan Periurbano de Prevención de la zona afectada. A la firma del presente informe, el municipio de Galisteo cuenta con un Plan Periurbano de Prevención de Incendios Forestales (PP/0086/2008) con fecha de resolución del 16 de mayo del 2011.

Medidas preventivas en viviendas y edificaciones aisladas. Uno de los aspectos que pueden modificar el desarrollo de la extinción de los incendios forestales es la presencia de bienes no forestales y personas en el entorno forestal. Esto implica una priorización de medios atendiendo a este tipo de ubicaciones mientras que existe una merma en las actuaciones sobre el incendio forestal propiamente dicho. Para la minimización del riesgo de incendio en este tipo de infraestructuras de la legislación autonómica establece las medidas preventivas a realizar, dependiendo de su entidad:

Medidas de autoprotección: Orden de 10 de octubre de 2023, que establece las Medidas de Autoprotección o Autodefensa frente a incendios forestales, para lugares o construcciones vulnerables y aisladas que no se encuentren incluidos en los Planes Periurbanos de Prevención, sin perjuicio de su normativa sectorial de aplicación.

Memorias técnicas de prevención: Orden de 24 de octubre de 2016, que establece medidas preventivas muy específicas en orden a reducir el peligro de incendio, y los daños que del mismo puedan derivarse en ámbitos y situaciones especiales en agrupaciones de viviendas, infraestructuras de cierta magnitud o localizaciones turísticas de gran afluencia de personas.

Se trata básicamente de reducir o eliminar la vegetación inflamable en el entorno de instalaciones, equipamientos y edificaciones, en los casos en que se encuentren aislados y fuera de la franja periurbana. Vista la problemática anterior, en la normativa de ordenación territorial municipal, este tipo de edificaciones deberían quedar supeditadas al cumplimiento estricto de las medidas de autoprotección o memorias técnicas según su entidad.

El término municipal de Galisteo ha sufrido un total de 11 incendios forestales con inicio dentro del término municipal, en los últimos 5 años.



- La Diputación de Cáceres informa que la modificación planteada no genera afección alguna sobre bienes de titularidad provincial, incluidas de las carreteras.
- El Servicio Territorial de Cáceres de la Dirección General de Infraestructuras Viarias informa que, de acuerdo con la documentación aportada, la modificación de las NNSS no altera las limitaciones que respecto de las carreteras EX-A1 y EX-108, que discurren por el término municipal, se tienen establecidas en el capítulo IV de Uso y Defensa de las carreteras de la Ley 7/1995 de Carreteras de Extremadura. La modificación puntual propuesta, de acuerdo con la documentación facilitada, cumpliría todos los requisitos que afectan a aspectos competencia de este Servicio y en consecuencia, de acuerdo con lo señalado en los apartados anteriores se informa favorablemente el presente informe ambiental estratégico en cuanto a las competencias que este organismo tiene establecidas.
- El Ayuntamiento de Aldehuela del Jerte informa que esta entidad no realiza ninguna consideración o alegación al respecto, por considerarse que la modificación de las Normas Subsidiarias de Galisteo pretendida no tendrá efectos negativos significativos sobre el municipio de Aldehuela del Jerte.

### 3. Análisis según los criterios del anexo VIII de la Ley 16/2015, de 23 de abril, de protección ambiental de la Comunidad Autónoma de Extremadura.

Una vez estudiada la documentación que obra en el expediente administrativo, y considerando las respuestas recibidas a las consultas realizadas, se lleva a cabo el análisis que a continuación se describe, según los criterios recogidos en el anexo VIII de la Ley 16/2015, de 23 de abril, de protección ambiental de la Comunidad Autónoma de Extremadura, a los efectos de determinar si la modificación puntual 1/2022 de las Normas Subsidiarias de Galisteo, tiene efectos significativos sobre el medio ambiente y, por tanto, si resulta necesario su sometimiento al procedimiento de evaluación ambiental ordinaria regulado en la subsección 1.<sup>a</sup>, de la sección 1.<sup>a</sup> del capítulo VII del título I de dicha ley.

#### 3.1. Características de la modificación puntual.

La modificación puntual 1/2022 de las Normas Subsidiarias de Galisteo tiene por objeto adaptar las condiciones de implantación de edificaciones en Suelo No Urbanizable o Suelo Rústico a la Ley 11/2018, de 21 de diciembre, de ordenación territorial y urbanística sostenible de Extremadura (LOTUS), así como las que determinan la existencia de riesgo de formación de núcleos de población, y aquellas que regulan los usos del Suelo No Urbanizable de Especial Protección de Regadío.



Asimismo, la modificación puntual establece el marco para el establecimiento de proyectos sometidos al procedimiento de evaluación de impacto ambiental en Suelo Rústico, conforme a la normativa de protección ambiental vigente.

### 3.2. Características de los efectos y del área probablemente afectada.

El ámbito de aplicación de la modificación puntual se ubica parcialmente en la Zona de Especial Conservación ZEC "Ríos Alagón y Jerte" (ES4320071), mientras que los valores naturales reconocidos en los Planes de Gestión de los espacios Natura 2000 y/o en la Ley 42/2007, de 13 de diciembre, del Patrimonio Natural y de la Biodiversidad serían Hábitats de Interés Comunitario (HICs), avifauna (cigüeña negra, cernícalo primilla, gavilán, cigüeña blanca y grulla común), herpetofauna (sapo corredor, ranita meridional, lagartija colilarga, lagarto ocelado, galápago leproso), ictiofauna (colmilleja del Alagón) y artóprodos (*Oxygastra curtisii* y *Gomphus graslinii*). No obstante, el Servicio de Conservación de la Naturaleza y Áreas Protegidas indica que bajo el cumplimiento de la normativa ambiental vigente, no se prevé que las actuaciones derivadas de la aplicación de la modificación puntual propuesta, pueda producir un efecto apreciable sobre la ZEC "Ríos Alagón y Jerte", ni sobre los valores ambientales que designaron la protección de dicho espacio, resultando compatible con los planes de recuperación, conservación y manejo vigentes de las especies amenazadas presentes. Informa favorablemente la modificación puntual 1/2022 de las Normas Subsidiarias de Galisteo, ya que no es susceptible de afectar de forma apreciable a los lugares incluidos en la Red Natura 2000, siempre que se cumpla el condicionado indicado.

Según las distintas clasificaciones de suelo según la planificación vigente en Galisteo, las características de la zona y el visor SigPac se verán afectados terrenos forestales. En los terrenos forestales se tiene que dar cumplimiento con lo estipulado en la Ley 43/2003, de 21 de noviembre, de Montes, y en sus modificaciones posteriores, en el título VII de la Ley 6/2015, Agraria de Extremadura, así como el Decreto 13/2013 y su modificación 111/2015 por el que se regula el procedimiento administrativo para la realización de determinados aprovechamientos forestales y otras actividades en la Comunidad Autónoma de Extremadura.

El término municipal de Galisteo no se encuentra incluido en la Zona de Alto Riesgo de Incendios en materia de incendios forestales y en función de la zonificación establecida como consecuencia del riesgo potencial de incendios en la Comunidad Autónoma de Extremadura. Asimismo, dicho municipio cuenta con un Plan Periurbano de Prevención de Incendios Forestales (PP/0086/2008) con fecha de resolución del 16 de mayo del 2011.



La Confederación Hidrográfica del Tajo informa que, que, examinada la cartografía oficial del término municipal de Galisteo, se comprueba la existencia de varios cauces de dominio público, pertenecientes al Sistema de Explotación denominado Alagón. Además, indica que se ha efectuado consulta en el visor del Sistema Nacional de Cartografía de Zonas Inundables (SNCZI), <http://sig.mapama.es/snczi/>, obteniéndose los siguientes resultados en el término municipal de Galisteo:

- Dominio Público Hidráulico. Apeo y deslinde del Río Jerte. Varios términos municipales de la provincia de Cáceres. Proyecto Linde 2.<sup>a</sup> y 3.<sup>a</sup> fase donde se puede verificar una estimación del dominio público del río Alberche, así como sus zonas asociadas de servidumbre y policía. Dispone de estudio específico el arroyo Alagón identificado como ES030\_DPH\_29-08-01 perteneciente al estudio de SNCZI de la Demarcación Hidrográfica del Tajo. Zonas inundables en la Comunidad Autónoma de Extremadura.
- Zona de Flujo Preferente. Dispone de un estudio específico, el río Jerte, identificado como ES030\_ZFP\_X-08-52, perteneciente al estudio de SNCZI de la Demarcación Hidrográfica del Tajo. Implantación y seguimiento del Plan de Gestión del Riesgo de Inundación de la Demarcación Hidrográfica del Tajo. Fase 1. Dispone de un estudio específico, el río Alagón, identificado como ES030\_ZFP\_29-08-01, perteneciente al estudio de SNCZI de la Demarcación Hidrográfica del Tajo. Zonas inundables en la Comunidad Autónoma de Extremadura.
- Áreas con Riesgo Potencial Significativo de Inundación (ARPSI): Se ha identificado el ARPSI ES030, del río Alagón con estudios de inundación para los periodos de retorno de 10,100 y 500 años.
- Zonas inundables: Existe una delimitación cartográfica de la zona inundable por las avenidas de 10, 50, 100 y 500 del río Jerte, definida como ES030\_T10\_X-08-52, ES030\_T50\_X-08-52, ES030\_T100\_X-08-52 y ES030\_T500\_X-08-52 respectivamente, pertenecientes al estudio de SNCZI de la Demarcación Hidrográfica del Tajo. Implantación y seguimiento del Plan de Gestión del Riesgo de Inundación de la Demarcación Hidrográfica del Tajo. Fase 1.

Asimismo, el término municipal se encuentra en el interior del perímetro de la masa de agua subterránea, identificada con el código ES030MSBT030.021, según el plan hidrológico de la parte española de la demarcación hidrográfica del Tajo.

El Ayuntamiento de Galisteo, dispone de un vertido autorizado al río Jerte de un volumen anual de 140.708 m<sup>3</sup>.



Inexistencia de reservas hidrológicas en el término municipal de Galisteo, no obstante, en el municipio de Galisteo se detectan una serie de zonas protegidas recogidas en el Registro de Zonas Protegidas del anexo 4 de la Memoria del Plan Hidrológico de la parte española de la Demarcación Hidrográfica del Tajo y que se reseñan a continuación: Zona protegida por zona de especial conservación "Ríos Alagón y Jerte" (Código ES030\_LICSES4320071), Área de captación de la zona sensible del "Embalse de Alcantara II - ES030ZSENESECM552", Zona protegida por abastecimiento (ES030ZCCM0000004138, ES030ZCCM0000003149, ES030ZCCM0000000627, ES030ZCCM0000003124, ES030ZCCM0000000631, ES030ZCCM0000004747).

Desde el organismo de cuenca se significa que se deberán definir las actuaciones concretas que se van a derivar de esta modificación puntual, en el momento en que éstas se vaya a llevar a cabo, para que puedan someterse a la valoración de este organismo con el fin de definir si sus objetivos son compatibles con la protección del dominio público hidráulico. En la puesta en práctica de cualquier actuación que surja como consecuencia de la modificación planteada se recomienda tener en cuenta una serie de consideraciones establecidas dicho organismo de cuenca para evitar cualquier actuación que, de forma directa o indirecta, pudiera afectar al dominio público hidráulico de forma negativa.

A efectos de ordenación del territorio de la Comunidad Autónoma de Extremadura, no se detecta afección sobre ningún Plan Territorial ni Proyecto de Interés Regional con aprobación definitiva (Ley 15/2001, de 14 de diciembre, del Suelo y Ordenación Territorial de Extremadura, con modificaciones posteriores). Asimismo, no se detecta afección sobre ningún instrumento de ordenación territorial general (Plan Territorial), de ordenación territorial de desarrollo (Plan de Suelo Rústico, Plan Especial de Ordenación del Territorio) ni de intervención directa (Proyecto de Interés Regional) de la Ley 11/2018, de 21 de diciembre, de ordenación territorial y urbanística sostenible de Extremadura, en vigor desde el 27 de junio de 2019. Si bien, actualmente se halla en redacción, por Resolución de 26 de marzo de 2024, del Consejero de Infraestructuras, Transporte y Vivienda, por la que se acuerda la redacción del Plan Territorial de Rivera de Fresnedosa-Valle del Alagón, el cual deberá adaptarse a las disposiciones de la Ley 11/2018, ámbito territorial en el que se incluye el término municipal de Galisteo, que establecerá una nueva regulación cuando se apruebe definitivamente.

El término municipal de Galisteo forma parte de la Zona Regable del Pantano de Gabriel y Galán, Sectores, I, III, XI y XXI, que fue declarada de Alto Interés Nacional por Decreto de 5 de febrero de 1954 (BOE n.º 45 de 16 de febrero de 1954) y aprobado el Plan General de Colonización mediante Decreto de 18 de marzo de 1955 (BOE n.º 106 de 16 de abril de 1955) y por tanto, está dentro de las zonas regables oficiales de Extremadura declaradas de Interés General de la Comunidad Autónoma de Extremadura, de la Nación o Singulares,



estando sujetas a la siguiente normativa, Ley de Reforma y Desarrollo Agrario aprobada por Decreto 118/1973, de 12 de enero de 1973, Ley 6/2015, de 24 de marzo, Agraria de Extremadura, y Decreto 141/2021, de 21 de diciembre, por el que se regulan los usos y actividades compatibles y complementarios con el regadío en zonas regables de Extremadura declaradas de interés general de la Comunidad Autónoma de Extremadura, de la Nación o Singulares. El Servicio de Regadíos indica que la modificación de las NNSS cumple el apartado 1 del artículo 119 de la Ley Agraria, al mantener la clasificación de los terrenos de la Zona Regable como suelo no urbanizable de protección agrícola de regadíos, ya que no se alteran las superficies de las distintas clases de suelo vigentes.

Atendiendo al Proyecto de Clasificación de Vías Pecuarias del término municipal de Galisteo aprobado por Orden Ministerial el 24/06/1968 (BOE 27/07/1968), la modificación puntual 1/2022 de las Normas Subsidiarias de Galisteo, no afecta al dominio de vías pecuarias al referirse dicha modificación a los artículos 77, 109, 112, 116, 118, 119 y 120, adaptando sus parámetros edificatorios y de formación de núcleo de población a LOTUS y RGLOTUS.

No resulta afectado, directamente, ningún bien integrante del Patrimonio Histórico y Cultural de Extremadura. Respecto al patrimonio arqueológico hay que destacar las siguientes cuestiones:

Las Normas Subsidiarias de Galisteo fueron aprobadas el 14 de septiembre de 1993, siendo anteriores por tanto a la entrada en vigor de la Ley 2/1999 de 29 de marzo de Patrimonio Histórico y Cultural de Extremadura; no contienen catálogo de incluya las zonas arqueológicas localizadas en el término municipal y sólo se refieren a este tipo de patrimonio, de manera genérica, en el artículo 100a del Volumen de Normativa.

La herramienta Urbanística, es también anterior a la Orden de 19 de noviembre de 1997, de la Consejería de Cultura y Patrimonio, por la que se determina incoar expediente para la declaración de la "Vía de la Plata", a su paso por la Comunidad Autónoma de Extremadura, como bien de interés cultural con categoría de sitio histórico y se concreta su delimitación). Dicha calzada recorre todo el límite suroriental del término municipal de Galisteo.

Aunque la modificación, dado su carácter general y normativo no supone una afección directa al patrimonio arqueológico, en caso de su aprobación y si ésta diese lugar a alteraciones del paisaje o modificaciones de las rasantes actuales, se deberá tener en cuenta que una buena parte del patrimonio Arqueológico inventariado en el término municipal de Galisteo, se encuentra emplazado en los dos tipos de suelo no urbanizable o rústico objeto de la propuesta (artículo 109. Suelo no Urbanizable, volumen de normativa urbanística).

Para la protección de estos enclaves, de acuerdo a lo previsto en la Ley 2/1999, de 29 de marzo, de Patrimonio Histórico y Cultural de Extremadura, en el artículo 10 de la Ley



11/2018 de 21 de diciembre de ordenación territorial y urbanística sostenible de Extremadura y en el artículo 100a del volumen de Normativa Urbanística de Las Normas Subsidiarias de la localidad, cualquier actuación que pudiese afectar a los polígonos o enclaves inventariados o incluidos en la Carta Arqueológica del término municipal de Galisteo, requiere informe positivo del órgano competente en materia de protección del patrimonio cultural de la Junta de Extremadura. Se adjunta Carta Arqueológica del término municipal de Galisteo:

- Bienes de Interés Cultural de Naturaleza Arqueológica. Vía de la Plata Trazado. Protección de la calzada romana “Vía de la Plata” (Orden de 19 de noviembre de 1997, de la Consejería de Cultura y Patrimonio, por la que se determina incoar expediente para la declaración de la Vía de la Plata, a su paso por la Comunidad Autónoma de Extremadura, como bien de interés cultural con categoría de sitio histórico y se concreta su delimitación).
- Yacimientos Arqueológicos Catalogados. El Sartalejo, terrazas del río Alagón, Terrazas Paleolíticas (YAC 77083); La Jarilla (YAC 77818); Avarientos, asentamiento rural (YAC 77844); El Cabezo, terrazas paleolíticas (YAC 77839), Dehesa Boyal, camino (YAC 78198), Ermita de San Isidro, restos de asentamiento previo (YAC 77863); Las Viñas, terrazas paleolíticas (YAC 77898), Las Viñas, tramo de Vía de la Plata (YAC 77888); Confluencia de Caminos, terrazas paleolíticas (YAC 78639); El Haza, terrazas Paleolíticas (YAC77831); Casa fuerte de Don Garcí Fernández Manrique, restos constructivos (YAC77850); Calle Manrique Lara n.º 9, hallazgos diversos, materia escultórica y de construcción (YAC77800); Ermita de San Antonio, necrópolis de inhumación (YAC77847); Fuente Santa, asentamiento rural, ermita (YAC77823); Los Acebuches, terraza paleolítico inferior y medio (YAC77904); Yacimiento Sector XI, restos de un asentamiento rural (YAC77918); Laguna del Trampal, restos constructivos (YAC77918), Fuente del Sapo Dehesa de Larios, restos indeterminados (YAC77810).

La modificación planteada no genera afección alguna sobre bienes de titularidad provincial, incluidas de las carreteras.

La modificación de las NNSS no altera las limitaciones que respecto de las carreteras EX-A1 y EX-108, que discurren por el término municipal de Galisteo, se tienen establecidas en el capítulo IV de Uso y Defensa de las carreteras de la Ley 7/1995, de Carreteras de Extremadura.

La aprobación de la modificación puntual no contraviene el desarrollo sostenible de la zona afectada, en cuanto a que las necesidades actuales no obstaculizan ni comprometen la capacidad de las futuras generaciones relacionadas con los aspectos ambientales.



La modificación del planeamiento propuesta se considera compatible con la adecuada conservación de los recursos naturales existentes en el ámbito de la aplicación, siempre que se ejecute con las medidas que se establezcan como necesarias en este informe.

#### 4. Medidas necesarias para la integración ambiental de la modificación.

Deberán tenerse en cuenta las consideraciones y medidas propuestas por las diferentes Administraciones públicas afectadas y personas interesadas consultadas.

Cualquier proyecto de actividad que se pretenda realizar o esté realizado en el suelo afectado por la presente modificación puntual deberá contar con los instrumentos de intervención ambiental pertinentes, según lo establecido en la Ley 16/2015, de 23 de abril, de protección ambiental de la Comunidad Autónoma de Extremadura, que permitan establecer los sistemas de prevención de impactos por emisiones, inmisiones o vertidos de sustancias o mezclas potencialmente contaminantes.

Se cumplirá con lo establecido en el artículo 56 quater de la Ley 8/1998, de 26 de junio, de Conservación de la Naturaleza y Espacios Naturales de Extremadura modificada por la Ley 9/2006, de 23 de diciembre por el que se requiere informe de afección para las actividades a realizar en las zonas integrantes de la Red Natura 2000.

Se deberá cumplir con lo establecido en los planes de recuperación, conservación y manejo de las especies amenazadas presentes, estableciendo las medidas oportunas para no afectar al estado de conservación de dichos taxones, más aún, cuando constituyan elementos clave de la ZEC "Ríos Alagón y Jerte".

En caso de potencial afección de una actividad o proyecto al Hábitats de Interés Comunitario y/o Prioritario, bosques aluviales de *Alnus glutinosa* y *Fraxinus excelsior* (Alno-Padion, Alnion incanae, Salicion albae) (Código UE 91E0\*), hábitat natural de interés comunitario de alisedas, consideradas como formación vegetal de importancia regional, se considera necesario el sometimiento de dicha actividad a informe de afección a la naturaleza favorable, emitido por el órgano ambiental competente, aún se ubiquen fuera de la ZEC.

En la normativa de ordenación territorial municipal, las viviendas y edificaciones aisladas deberían quedar supeditadas al cumplimiento estricto de las medidas de autoprotección o memorias técnicas según su entidad.

El texto propuesto para modificar el artículo 119 sobre usos limitados no especifica si los usos permitidos o autorizables enumerados se refieren a todo el suelo no urbanizable, o al suelo no urbanizable normal o alguno con protección específica, por lo que este artículo debería matizar que en Suelo no urbanizable de especial protección de regadío los usos deben



atenerse a los dispuesto en el Decreto 141/2021, de 21 de diciembre, por el que se regulan los usos y actividades compatibles y complementarios con el regadío en zonas regables de Extremadura declaradas de interés general de la Comunidad Autónoma de Extremadura, de la Nación o Singulares. Asimismo, según los artículos 118 y 120 de la Ley Agraria de Extremadura, todo propietario de terrenos que se encuentre incluidos dentro de zonas regables oficiales estará obligado a darles el destino que demanda su naturaleza mediante el riego de los mismos, no admitiéndose otros usos que aquellos que sean considerados como compatibles o complementarios con el regadío.

Aunque la modificación, dado su carácter general y normativo no supone una afección directa al patrimonio arqueológico, en caso de su aprobación y si ésta diese lugar a alteraciones del paisaje o modificaciones de las rasantes actuales, se deberá tener en cuenta que una buena parte del patrimonio Arqueológico inventariado en el término municipal de Galisteo, se encuentra emplazado en los dos tipos de suelo no urbanizable o rústico objeto de la propuesta (artículo 109. Suelo no Urbanizable, volumen de normativa urbanística). Para la protección de estos enclaves, de acuerdo a lo previsto en la Ley 2/1999, de 29 de marzo, de Patrimonio Histórico y Cultural de Extremadura, en el artículo 10 de la Ley 11/2018, de 21 de diciembre, de ordenación territorial y urbanística sostenible de Extremadura y en el artículo 100a del volumen de Normativa Urbanística de Las Normas Subsidiarias de la localidad, cualquier actuación que pudiese afectar a los polígonos o enclaves inventariados o incluidos en la Carta Arqueológica del término municipal de Galisteo, requiere informe positivo del órgano competente en materia de protección del Patrimonio Cultural de la Junta de Extremadura. En cuanto a la protección del Patrimonio arqueológico subyacente, no detectado, se tendrá en cuenta lo establecido en el artículo 54 de la Ley 2/1999, de 29 de marzo, relativa a los hallazgos casuales.

El Ayuntamiento de Galisteo notificará a la Consejería de Cultura, Turismo, Jóvenes y Deportes cualquier peligro de daño que se produzca en la Vía de la Plata. Para una adecuada conservación de la Vía de la Plata, se permitirá el uso de infraestructuras básicas siempre que las mismas cumplan lo establecido en la Ley 2/1999, de 29 de marzo, de Patrimonio Histórico y Cultural de Extremadura (modificada por la Ley 3/2001) para la protección de Bienes de Interés Cultural. Cualquier propuesta de infraestructuras básicas será compatible con la Orden de 19 de noviembre de 1997 por la que se incoa expediente para la declaración de la Vía de la Plata a su paso por la Comunidad Autónoma de Extremadura como Bien de Interés Cultural con la categoría de Sitio Histórico, estableciéndose una anchura para toda la Vía de siete metros y definiéndose un entorno de protección de seis metros a cada uno de sus lados.

En la puesta en práctica de cualquier actuación que surja como consecuencia de la modificación puntal se deberán tener en cuenta las consideraciones establecidas por el Servicio



de Conservación de la Naturaleza y Áreas Protegidas, Servicio de Ordenación y Gestión Forestal, Servicio de Prevención y Extinción de Incendios Forestales, Servicio de Regadíos, Confederación Hidrográfica del Tajo, Dirección General de Bibliotecas, Archivos y Patrimonio Cultural, las cuales se encuentran descritas en el apartado 2. "Consultas", del presente informe ambiental estratégico.

Cumplimiento de las medidas previstas para prevenir, reducir y corregir cualquier efecto negativo relevante en el medio ambiente de la aplicación del plan o programa, tomando en consideración el cambio climático, establecidas en el documento ambiental estratégico, siempre y cuando, no sean contradictorias con lo establecido en el presente informe ambiental estratégico.

## 5. Conclusiones.

En virtud de lo expuesto, la Dirección General de Sostenibilidad de la Consejería de Agricultura, Ganadería y Desarrollo Sostenible considera que no es previsible modificación puntual 1/2022 de las Normas Subsidiarias de Galisteo vaya a producir efectos adversos significativos sobre el medio ambiente, razón por la cual se determina la no necesidad de su sometimiento a evaluación ambiental estratégica ordinaria.

El informe ambiental estratégico se hará público a través del Diario Oficial de Extremadura y de la página web de la Dirección General de Sostenibilidad (<http://extremambiente.juntaex.es>), dando cumplimiento a lo dispuesto en el artículo 52 apartado 3 de la Ley 16/2015, de 23 de abril, de protección ambiental de la Comunidad Autónoma de Extremadura.

El presente informe perderá su vigencia y cesará en la producción de los efectos que le son propios si, una vez publicado en el Diario Oficial de Extremadura, no se hubiera procedido a la aprobación de la modificación puntual propuesta en el plazo máximo de cuatro años. En este caso, el promotor deberá iniciar nuevamente el procedimiento de evaluación ambiental estratégica simplificada de la modificación puntual.

De conformidad con el artículo 52, de la Ley 16/2015, de 23 de abril, de protección ambiental de la Comunidad Autónoma de Extremadura, el informe ambiental estratégico no será objeto de recurso alguno sin perjuicio de los que, en su caso, procedan en vía judicial frente a la disposición de carácter general que hubiese aprobado el plan, o bien, sin perjuicio de los que procedan en vía administrativa frente al acto, en su caso, de aprobación del plan.

El presente informe no exime al promotor de obtener los informes y autorizaciones ambientales o de otras Administraciones, que resulten legalmente exigibles.

Mérida, 13 de marzo de 2025.

El Director General de Sostenibilidad,  
GERMÁN PUEBLA OVANDO





*RESOLUCIÓN de 13 de marzo de 2025, de la Dirección General de Sostenibilidad, por la que se formula informe de impacto ambiental del proyecto de legalización e implantación de uso turístico, cuyo promotor es Javier Guzmán Acha, en el término municipal de Villanueva de la Vera. Expte.: IA24/1555. (2025060881)*

La Ley 16/2015, de 23 de abril, de protección ambiental de la Comunidad Autónoma de Extremadura, en su artículo 73 prevé los proyectos que deben ser sometidos a evaluación de impacto ambiental simplificada por el órgano ambiental a los efectos de determinar que el proyecto no tiene efectos significativos sobre el medio ambiente, o bien, que es preciso su sometimiento al procedimiento de evaluación de impacto ambiental ordinaria, regulado en la subsección 1.ª de la sección 2.ª del capítulo VII, del título I, de la ley, por tener efectos significativos sobre el medio ambiente.

El proyecto de legalización e implantación de uso turístico en edificaciones existentes, a ubicar en la parcela 344 del polígono 3 del término municipal de Villanueva de la Vera, se encuentra incluido en el anexo V de la Ley 16/2015, de 23 de abril, de Protección Ambiental de la Comunidad Autónoma de Extremadura.

El promotor del proyecto es Javier Guzmán Acha.

Es órgano competente para la formulación del informe de impacto ambiental relativa al proyecto la Dirección General de Sostenibilidad de la Consejería de Agricultura, Ganadería y Desarrollo Sostenible, de conformidad con lo dispuesto en el artículo 7.1.d) del Decreto 233/2023, de 12 de septiembre, por el que se establece la estructura orgánica de la Consejería de Agricultura, Ganadería y Desarrollo Sostenible y se modifica el Decreto 77/2023, de 21 de julio, por el que se establece la estructura orgánica básica de la Administración de la Comunidad Autónoma de Extremadura.

Los principales elementos del análisis ambiental del proyecto son los siguientes:

1. Objeto, descripción y localización del proyecto.

El presente proyecto tiene por objeto la legalización e implantación de uso turístico en las edificaciones existentes. La instalación estará compuesta por un edificio principal con una superficie construida de 270,90 m<sup>2</sup>, que consta de cuatro dormitorios, tres baños, salón, biblioteca, comedor, cocina y dos porches, una segunda edificación con dos plantas, que consta de dos dormitorios y dos baños en dos plantas y una superficie construida de 140,90 m<sup>2</sup>, además cuenta con un merendero con una superficie de 11,25 m<sup>2</sup> y un cuarto de instalaciones con 10,30 m<sup>2</sup>. No se prevé la realización de obras, a excepción de la construcción de las fosas sépticas, pues las edificaciones están realizadas.

Los terrenos donde se implanta la actividad se encuentran en Villanueva de la Vera (Cáceres), polígono 3, parcela 344, en el paraje denominado "Juan Rasero". La parcela tiene una superficie de 76.195 m<sup>2</sup>. El acceso a la zona se realiza por la carretera denominada "Carretera de la Barca", marcado en catastro como polígono 3, parcela 9013 de Villanueva de la Vera. Dicha carretera es colindante con la finca en cuestión a través de la calleja Regadilla. La finca se encuentra a una distancia de 2,82 km de límite de suelo urbano o urbanizable de Villanueva de la Vera. Las áreas que rodean la zona de actuación, son zonas de cultivo principalmente (frutales y olivar), así como pastos con arbolado. Estas no se verán afectadas por la ubicación de la actividad, se tendrán en cuenta una serie de medidas preventivas y correctoras para que no se produzcan emisiones a las áreas colindantes.

El abastecimiento de agua se efectúa desde pozo. Toda la recogida de las aguas vertidas de los aseos y del resto, son conducidas a las fosas sépticas estancas, que es recogida por empresa especializada antes de superar 2/3 de su capacidad, cuando sea necesario. Para el suministro eléctrico presenta un sistema mixto con placas solares y enganche a la red general. Las edificaciones poseen un cercado perimetral en su totalidad para evitar la entrada de personal ajeno, evitando el riesgo intrínseco que conlleva el acceso a los mismos. Toda parcela está vallada con pared de piedra y malla ganadera.



Fuente: Documento Ambiental



## 2. Tramitación y consultas.

El promotor presenta ante la Dirección General de Sostenibilidad la solicitud de evaluación de impacto ambiental simplificada junto al documento ambiental del proyecto para su sometimiento al procedimiento de evaluación de impacto ambiental.

Dando cumplimiento a lo establecido en el artículo 75.1 de la Ley 16/2015, de 23 de abril, de protección ambiental de la Comunidad Autónoma de Extremadura, la Dirección General de Sostenibilidad con fecha 5 de nov de 2024 ha realizado consultas a las Administraciones Públicas afectadas y las personas interesadas que se relacionan en la tabla adjunta. Se han señalado con una "X" aquellas Administraciones Públicas y personas interesadas que han emitido respuesta.

RELACIÓN DE CONSULTADOS	RESPUESTAS RECIBIDAS
Servicio de Conservación de la Naturaleza y Áreas Protegidas	X
Dirección General de Bibliotecas, Archivos y Patrimonio Cultural	X
Dirección General de Urbanismo, Ordenación del Territorio y Agenda Urbana	X
Dirección General de Turismo	-
Dirección General de Prevención y Extinción de Incendios Forestales	X
Confederación Hidrográfica del Tajo	X
Ayuntamiento de Villanueva de la Vera	-
Dirección General de Gestión Forestal, Caza y Pesca	-
Ecologistas en Acción	-
Ecologistas Extremadura	-
ADENEX	-
SEO/BirdLife	-
Fundación Naturaleza y Hombre	-
Greenpeace	-
Amus	-



- El Servicio de Conservación de la Naturaleza y Áreas Protegidas informa que, las edificaciones se encuentran fuera de los límites incluidos en la Red de Áreas Protegidas de Extremadura (Red Natura y Espacio Natural Protegido). En la zona de actuación no hay presencia de hábitats naturales de interés comunitario inventariados, por lo que se deberán extremar las precauciones para no afectar a los pies arbóreos y arbustivos autóctonos existentes en el entorno de las construcciones. Conforme a los censos del Servicio de Conservación, no se constatan la presencia de territorios de reproducción de especies de fauna protegida incluidas en el Catálogo Regional de Especies Amenazadas de Extremadura. Conforme al proyecto presentado, se contempla la instalación de placas fotovoltaicas para autoconsumo, si bien el promotor contempla además el enchance a la red general. Se considera que el proyecto, con la aplicación de las medidas preventivas y correctoras, no es susceptible de causar de forma significativa degradaciones sobre los hábitats ni alteraciones sobre las especies por las que se han declarado los lugares de la Red Natura 2000 objeto del presente informe, y que resulta compatible con los planes de protección vigentes de las especies presentes, por lo que emite informe favorable.
  
- La Dirección General de Bibliotecas, Archivos y Patrimonio Cultural, indica que analizada el área de afección de dicho proyecto, se ha podido comprobar que, según la documentación existente en este organismo, la parcela objeto de estudio se halla dentro de los límites del entorno de protección (200 metros) de un yacimiento catalogado (Pajares, Hierro II, poblado y Necrópolis). Dada la afección indirecta de la instalación prevista sobre el yacimiento indicado y su cercanía respecto a otros elementos de naturaleza arqueológica, y con vistas a la protección del patrimonio arqueológico no detectado, durante la ejecución de las obras será obligatorio un Control y Seguimiento arqueológico por parte de técnicos cualificados de todos los movimientos de tierra en cotas bajo rasante natural que conlleve la ejecución del proyecto de referencia. El control arqueológico será permanente y a pie de obra, y se hará extensivo a todas las obras de construcción, instalaciones auxiliares, red de saneamiento y drenaje, zonas de tránsito y todas aquellas otras actuaciones, que derivadas de la obra generen los citados movimientos de tierra en cotas bajo rasante natural. Si durante los trabajos de seguimiento se detectara la presencia de restos arqueológicos que pudieran verse afectados por las actuaciones derivadas del proyecto de referencia, se procederá a la paralización inmediata de las obras en la zona de afección, se balizará el área para preservarla de tránsitos, se realizará una primera aproximación cronocultural de los restos y se definirá la extensión máxima del yacimiento en superficie. Estos datos serán remitidos mediante informe técnico a la Dirección General de Patrimonio Cultural, con copia, en su caso al organismo que tuviera delegada esas competencias en función del ámbito de actuación de la actividad. Una vez recibido, se cursará visita de evaluación con carácter previo a



la emisión de informe de necesidad de excavación completa de los hallazgos localizados conforme a los criterios técnicos y metodológicos establecidos en el informe preceptivo. La excavación se realizará por personal técnico especializado con experiencia en la documentación de restos de cronología y funcionalidad similares a los localizados y siguiendo la normativa en vigor. En el caso de que se considere oportuno, dicha excavación no se limitará en exclusiva a la zona de afección directa, sino que podrá extenderse hasta alcanzar la superficie necesaria para dar sentido a la definición contextual de los restos y a la evolución histórica del yacimiento. Asimismo se acometerán cuantos procesos analíticos (dataciones, botánicos, faunísticos, etc.) se consideren necesarios para clarificar aspectos relativos al marco cronológico y paleopaisajístico del yacimiento afectado.

Finalizada la intervención arqueológica, se realizará por la empresa adjudicataria la entrega del informe técnico exigido por la legislación vigente, junto al compromiso de entrega en plazo de la memoria final de la intervención arqueológica en formato publicable conforme a las normas de edición de las series oficiales de la DGBAPC. Evaluada la viabilidad de la documentación entregada y en función de las características de los restos documentados, la Dirección General de Bibliotecas, Archivos y Patrimonio Cultural, o el organismo que tuviera delegada esas competencias en función del ámbito de actuación, si resultara procedente emitirá autorización para el levantamiento de las estructuras localizadas con carácter previo a la continuación de las actuaciones en este punto, previa solicitud por parte de la empresa ejecutora de las obras. Por tanto esa Dirección General emite informe condicionando la ejecución del proyecto al cumplimiento de las medidas preventivas, correctoras y compensatorias indicadas en este documento y a la asunción de las mismas por parte de la entidad promotora.

- La Dirección General de Urbanismo, Ordenación del Territorio y Agenda Urbana, en lo relativo al Servicio de Urbanismo, indica que en el término municipal de Villanueva de la Vera se encuentra actualmente vigente el Plan General Municipal aprobado definitivamente por Resolución de 30 de octubre de 1996 de la Comisión de Urbanismo y Ordenación del Territorio de Extremadura, publicado en el DOE n.º 49, de 26 de abril de 1997. Corresponde al municipio de Villanueva de la Vera realizar el control de legalidad de las actuaciones, mediante el procedimiento administrativo de control previo o posterior que en su caso corresponda, comprobando su adecuación a las normas de planeamiento y al resto de la legislación aplicable. Con la información facilitada ha sido posible comprobar que se encuentra en tramitación el procedimiento de otorgamiento de la calificación rústica regulada en los artículos 69 y siguientes de la Ley 11/2018, de 21 de diciembre, de ordenación territorial y urbanística sostenible de Extremadura, expediente administrativo con referencia 2024/222/CC, pendiente en estos momentos de comprobar



documentación técnica. La materialización de edificaciones, construcciones e instalaciones destinadas a cualquiera de los usos permitidos y/o autorizables recogidos en los apartados 4 y 5 del artículo 67 de la Ley 11/2018, de 21 de diciembre, de ordenación territorial y urbanística sostenible de Extremadura, que se pretendan realizar en suelo rústico, requerirá de la oportuna calificación rústica mediante resolución expresa como requisito imprescindible previo a la licencia municipal. El procedimiento de calificación rústica para legitimar la actuación pretendida deberá tramitarse conforme a lo dispuesto en el apartado 9 del artículo 69 de la Ley 11/2018, de 21 de diciembre, de ordenación territorial y urbanística sostenible de Extremadura. Si como consecuencia del resultado del procedimiento de evaluación de impacto ambiental simplificada, el informe de impacto ambiental determina que el proyecto tiene efectos significativos sobre el medio ambiente y debe someterse a evaluación de impacto ambiental ordinaria, la Dirección General de Sostenibilidad notificará este pronunciamiento a la Dirección General de Urbanismo y Ordenación del Territorio, con la finalidad de continuar con el procedimiento de calificación rústica y de emitir un informe urbanístico ajustado a lo previsto en el artículo 71.3 de la Ley 16/2015.

En lo relativo a las competencias del Servicio de Ordenación del Territorio, indica que el proyecto se ubica en el término municipal de Villanueva de la Vera, cuyo planeamiento municipal vigente, fue aprobado con anterioridad a la entrada en vigor del Plan Territorial de La Vera (PTLV). Tras la entrada en vigor de la modificación n.º 2 del PTLV, las determinaciones del plan territorial afectan al término municipal que nos ocupa. No obstante, una vez transcurrido el periodo transitorio de adaptación del plan territorial a la Ley 11/2018 LOTUS, en caso de contradicción del plan territorial con este marco normativo territorial y urbanístico en vigor, prevalece lo estipulado en la Ley. La legalización y ampliación de uso turístico se adscribiría a un uso autorizable para el PTLV en el ámbito de protección ambiental que afecta a la parcela 344 del polígono 3 de Villanueva de la Vera, no estableciéndose por parte del PTLV parámetros específicos para este tipo de iniciativa proyectada, al margen de las que establezca la legislación urbanística y territorial en vigor y teniendo en consideración su disposición transitoria segunda. Además se cumple en base a lo definido en la documentación adjuntada el cumplimiento del artículo 51 de saneamiento, que decreta la instalación de fosas sépticas aisladas en el ámbito del plan territorial. Por último no hay afectación a zonas con carencia de protección establecidas tras la modificación n.º 2 del PTLV como medida correctora en su trámite ambiental. Por tanto y teniendo en cuenta lo comentado en el apartado de observaciones y en los términos redactados en este informe, se emite informe compatible con el Plan Territorial de La Vera. Al margen que se tuviera que cumplir el condicionado al cumplimiento de los parámetros establecidos en la normativa urbanística y territorial en vigor como establece la disposición transitoria segunda de LOTUS.

- El Servicio de Prevención y Extinción de Incendios Forestales de la Dirección General de Prevención y Extinción de Incendios informa por un lado de la normativa aplicable. Por otra parte, indica que el ámbito territorial del proyecto objeto de consulta no está incluido en la base de datos geográfica del Registro de Áreas Incendiadas. Finalmente emite una propuesta de condiciones a incluir en la resolución finalizadora de evaluación de impacto ambiental, indicando que vista la documentación descriptora del proyecto y el marco normativo aplicable, resulta que la instalación resultante tendrá la consideración de Lugar Vulnerable, a efectos de lo previsto en el artículo 24 del Decreto 260/2014, de 2 de diciembre, por lo que la persona titular de éste tendrá la obligación de contar con Memoria Técnica de Prevención. En consecuencia, se propone la inclusión del siguiente condicionado en el texto del acto administrativo que resuelva el procedimiento del que trae causa el presente informe: “En lo referente a la prevención de incendios forestales, la instalación resultante del proyecto tendrá la consideración de Lugar Vulnerable, a efectos de lo previsto en el artículo 24 del Decreto 260/2014, de 2 de diciembre, por lo que la persona titular de éste tendrá la obligación de contar con Memoria Técnica de Prevención (MTP). La formalización de este instrumento de prevención se realiza mediante solicitud de Aprobación de la MTP de dicho lugar vulnerable de conformidad con el capítulo III del título II y título III, de la Orden de 24 de octubre de 2016, Técnica de Prevención de Incendios Forestales de la Comunidad Autónoma de Extremadura (PREI-FEX).
  
- La Confederación Hidrográfica del Tajo informa que, en lo referente a zonas protegidas recogidas oficialmente en el PHT 2023-2027, la parcela en la que se encuentran las instalaciones, se ubican dentro del área de captación de la zona sensible “Embalse de Torrejón-Tiétar” y de la zona de abastecimiento “Talayuela 1-Tiétar”. En cuanto a las aguas superficiales, según la cartografía consultada, la zona de actuación linda con el arroyo Peluillo y está próximo al arroyo Zargate. Se recogen en el informe una serie de indicaciones en el ámbito de las competencias de esta Confederación, en concreto en lo relativo al dominio público hidráulico, zona de servidumbre y zona de policía, según lo dispuesto en el Real Decreto Legislativo 1/2001, de 20 de julio, por el que se aprueba el texto refundido de la Ley de Aguas, así como en el Real Decreto 849/1986, de 11 de abril, por el que se aprueba el Reglamento del Dominio Público Hidráulico. Se ha efectuado consulta en el visor del Sistema Nacional de Cartografía de Zonas Inundables, observándose la inexistencia de estudios oficiales relativos a dominio público hidráulico, zona de flujo preferente o Áreas de Riesgo Potencial Significativo de Inundación en el ámbito de actuación. A pesar de que las actuaciones no se asienten sobre masas de agua subterránea, se indica que han de ser protegidas en cualquier caso, por lo tanto, se significa que en la puesta en práctica de las actuaciones contempladas en el proyecto deberán tenerse en cuentas las consideraciones expuestas en este informe para evitar



cualquier actuación que pudiera afectar negativamente al dominio público hidráulico. Con respecto a los aprovechamientos de gua, la documentación informa que "el abastecimiento de agua para el consumo se efectúa desde pozo". Consultada la información disponible en esta Confederación, se ha detectado el siguiente expediente relacionado con el asunto de este informe: SB-0460/2021: con fecha 2 de marzo de 2022 se resolvió inscribir el de aguas subterráneas con destino a abastecimiento de dos edificaciones, llenado de piscina y riego de poco consumo de zonas ajardinadas y huerto, así como de abrevadero de ganado ovino y equino y limpieza de maquinaria de ordeño a nombre de Javier Guzmán Acha. Con respecto a la documentación aportada "Toda la recogida de las aguas vertidas de los aseos y del resto son conducidas a las fosas sépticas estancas, que es recogida por empresa especializada antes de superar 2/3 de su capacidad cuando sea necesario". En consecuencia, no se estaría produciendo un vertido al dominio público hidráulico de acuerdo con lo establecido en el artículo 100 del TRLA y en el artículo 245 y siguientes del RDPH, por lo que no sería necesario, por tanto, el otorgamiento por parte de este organismo de la autorización de vertido que en dicha normativa se establece. Las conducciones de las redes de saneamiento deberán ser estancas, para evitar la infiltración de las aguas residuales a las aguas subterráneas. Por otro lado, en el caso de que se contemple ejecutar un drenaje de aguas pluviales, esta Confederación Hidrográfica del Tago, indica:

La red de saneamiento se recomienda que sea separativa (red de saneamiento de aguas residuales separada de la red de drenaje de aguas pluviales). En el supuesto de que vaya a realizarse una red unitaria, se deberá disponer de algún método o dispositivo (por ejemplo, depósito Anti - DSU o tanque de tormentas, etc.) cuya función sea evitar el vertido de contaminantes al medio receptor durante sucesos de lluvia. En cualquier caso, se recomienda el empleo de técnicas de drenaje de aguas pluviales sostenible.

Asimismo, se informa que deberá realizarse una adecuada gestión para evitar que las aguas de escorrentía pluvial incorporen contaminación adicional susceptible de contaminar las aguas continentales o cualquier otro elemento del dominio público hidráulico, sin comprometer la consecución de los objetivos medioambientales y el cumplimiento de las normas de calidad ambiental establecidas en el medio receptor conforme a la legislación de aguas.

En lo que respecta al vallado en la instalación, se indica que en el supuesto de que este discurra por dominio público hidráulico y su zona de policía, deberá contar con la correspondiente autorización por parte de este organismo. Además, se realizan las siguientes indicaciones:

Los tramos de cerramiento que discurran sobre terrenos de dominio público hidráulico deberán proyectarse de manera que no se interfiera con el normal drenaje de las aguas,





pudiéndose aceptar propuestas diseñadas a base de bandas flexibles, flotantes y basculantes dispuestas sobre un eje horizontal (viga o cable), que se situará a una altura mínima de 1 metro sobre el nivel de la máxima crecida ordinaria (MCO), no permitiéndose la instalación de elementos fijos (apoyos, estribos, etc.) que ocupen terrenos de dominio público hidráulico.

Los elementos del cerramiento que ocupen terrenos pertenecientes a la zona de servidumbre deberán ser desmontables, sin encontrarse anclados al terreno, instalándose en cualquier caso puertas de libre acceso en las márgenes afectadas, debiéndose colocar en cada una de ellas un indicador con la leyenda "Puerta de acceso a zona de servidumbre de uso público". Se deberán posibilitar en todo momento las funciones establecidas en el artículo 7 del Reglamento del Dominio Público Hidráulico para dicha zona, en concreto el paso público peatonal y para el desarrollo de los servicios de vigilancia.

Las autorizaciones para instalar los cerramientos serán provisionales. Si el peticionario desea elevar a definitiva la autorización que se le conceda, deberá incoar ante esta Confederación Hidrográfica el oportuno expediente de deslinde.

La autorización que se otorgue será a título precario, pudiendo ser demolidas las obras cuando esta Confederación Hidrográfica lo considere oportuno por causa de utilidad pública, sin que por ello tenga derecho a indemnización alguna el interesado.

Una vez finalizadas las obras, la zona deberá quedar limpia de cualquier producto sobrante de las mismas.

La Administración no responderá de cualquier afección que puedan sufrir las obras por causa de crecidas, tanto ordinarias como extraordinarias.

En relación al posible empleo de combustibles (por ejemplo, para grupos electrógenos, calefacción, etc.), desde este organismo se indica que todos los depósitos de combustibles y redes de distribución de los mismos, ya sean enterrados o aéreos, deberán ir debidamente sellados y estancos para evitar igualmente su infiltración a las aguas subterráneas. Estas instalaciones deben pasar periódicamente sus pruebas de estanqueidad. Lo mismo se ha de aplicar para todas las instalaciones de almacenamiento y distribución de otras sustancias susceptibles de contaminar el medio hídrico. Respecto al parque de maquinaria, a utilizar para la realización de las distintas unidades de obra, puede generar residuos líquidos peligrosos susceptibles de contaminación de aguas subterráneas y superficiales, como pueden ser aceites y otros compuestos. Se recomienda una gestión adecuada de estos residuos que evite la contaminación de las aguas.



Se recomienda también que en la fase de construcción la ubicación del parque de maquinaria, instalaciones auxiliares y acopio de materiales se realice previa creación de solera impermeable en pendiente, con zanja de recogida para posibles vertidos de aceite de cambios, derrame de combustibles, grasas, etc. Estos derrames serán recogidos en bidones para su posterior gestión correcta.

Por otro lado, hay que tener en cuenta que un posible impacto sobre la hidrología puede proceder de la remoción de los materiales durante las fases de construcción y su posterior arrastre pluvial, provocando un incremento del aporte de sólidos a los cauces, por lo que se deben tomar medidas necesarias para evitarlo. Por último, cabe señalar lo siguiente en lo que respecta a las captaciones de agua (pozos, sondeos, tomas superficiales en cauces, embalses, lagos o lagunas, manantiales, charcas, balsas, etc.) y de su infraestructura asociada (si existiese):

Se deberá garantizar la seguridad frente a accidentes de todo tipo durante toda la vida útil de la perforación, es decir: en los preparativos al sondeo, durante la ejecución del mismo, durante su explotación y, finalmente, durante su clausura. Garantizar la seguridad es una obligación de los propietarios y/o titulares de los mismos y/o los que acometen la perforación y, por lo tanto, las responsabilidades recaen sobre ellos.

En este sentido, se detallan las medidas a adoptar:

Todos los pozos y sondeos deben estar tapados y vallados, principalmente, para proteger a las personas y los animales de caídas accidentales, así como para preservar el agua del acuífero de la contaminación. Esta obligación es aplicable tanto a los que están en uso como a los que están fuera de uso. En este último caso se debe llevar a cabo un sellado definitivo.

Se ha de evitar, mediante el empleo de señales y barreras, que se acceda a ellos y que se pueda producir un accidente, tanto de los propios usuarios como de cualquier persona ajena.

Pudiera darse el caso de que, en su propiedad, observase la existencia de una captación de aguas (con infraestructura asociada o sin ella) que se encuentra carente de medidas de seguridad visibles o que esté abandonada. En consecuencia, deberá ejecutar inmediatamente medidas que garanticen la seguridad y eviten la ocurrencia de accidentes, así como ejecutar su clausura.

Los sondeos y las obras relacionadas (éstas últimas si existiesen, como, por ejemplo, balsas para recoger el material que se extrae con el sondeo, etc.) deberán ser ejecutados garantizando la no contaminación de las aguas superficiales o subterráneas. Para



ello, se deberán tomar las medidas pertinentes además de seguir las indicaciones del presente informe.

Los lodos de perforación serán a base de agua y aditivos permitidos.

Las balsas (si existiesen) deberán estar impermeabilizadas (por ejemplo, mediante la utilización de lámina de plástico), además de adoptarse en ellas medidas de seguridad para evitar la ocurrencia de accidentes (caídas, etc.). Una vez finalizados los trabajos, deberán ser tapadas hasta adoptar la topografía original.

### 3. Análisis de expediente.

Una vez analizada la documentación que obra en el expediente, y considerando las respuestas recibidas a las consultas practicadas, se realiza el siguiente análisis para determinar la necesidad de sometimiento del proyecto al procedimiento de evaluación de impacto ambiental ordinaria previsto en la subsección 1.<sup>a</sup> de la sección 2.<sup>a</sup> del capítulo VII, del título I, según los criterios del anexo X, de la Ley 16/2015, de 23 de abril, de protección ambiental de la Comunidad Autónoma de Extremadura.

#### 3.1. Características del proyecto.

- a) El tamaño del proyecto. El proyecto consiste en la legalización e implantación de uso turístico en edificaciones existentes. La edificación 1 cuenta con una superficie construida de 270,90 m<sup>2</sup>, la edificación 2 cuenta con una superficie de construida de 140,90 m<sup>2</sup>, el merendero cuenta con una superficie construida de 11.25 m<sup>2</sup>, la piscina y el cuarto de instalaciones cuentan con 65,30 m<sup>2</sup>. La parcela posee una superficie total de 76.195 m<sup>2</sup>, según catastro.
- b) La acumulación con otros proyectos. La parcela 344 del polígono 3 del término municipal de Villanueva de la Vera, no cuenta en el entorno con una acumulación de proyectos que puedan generar efectos negativos sobre el medio ambiente.
- c) La utilización de recursos naturales. El principal recurso natural utilizado para el presente proyecto, es el suelo, ocupado por las instalaciones. Otro recurso natural utilizado será el agua utilizada por los usuarios de las instalaciones y la limpieza de éstas. El abastecimiento de agua para el consumo se efectuará desde un pozo existente, que cuenta con inscripción con referencia: SB-0460/2021: con fecha 2 de marzo de 2022 se resolvió inscribir el de aguas subterráneas con destino a abastecimiento de dos edificaciones, llenado de piscina y riego de poco consumo de zonas ajardinadas y huerto, así como de abrevadero de ganado ovino y equino y limpieza de maquinaria de ordeño a nombre de Javier Guzmán Acha.



- d) La generación de residuos. Dado que la edificación que pretende destinarse a alojamientos rurales ya se encuentra ejecutada, no se generarán residuos derivados de la construcción. Durante la fase de explotación, se generarán residuos asimilables a urbanos, así como aguas residuales urbanas.
- e) Contaminación y otros inconvenientes. Durante el funcionamiento de la actividad podría producirse contaminación del suelo y agua por derrames accidentales de tipo indirecto, los cuales se disminuirán tomando las medidas correctoras y preventivas indicadas en este informe. No se prevén riesgos de otros tipos de contaminación por la actividad en la fase de explotación.
- f) Riesgos de accidentes graves y/o catástrofes: se han analizado el riesgo de seísmo el riesgo de inundación, el riesgo de incendio, la vulnerabilidad de edificios e instalaciones, la probabilidad de catástrofe aérea y otros riesgos o catástrofes ambientales, tales como desertificación, resultando de todos los factores analizados un riesgo bajo.

### 3.2. Ubicación del proyecto.

#### 3.2.1. Descripción del lugar.

Los terrenos en los que se emplaza la actividad se encuentran en Villanueva de la Vera (Cáceres), polígono 3, parcela 344, en el paraje denominado "Juan Rasero". El acceso de la zona se realiza por la carretera denominada "Carretera de la Barca", marcado en catastro como polígono 3, parcela 9013, de Villanueva de la Vera. Dicha carretera es colindante con la finca en cuestión a través de la calleja Regadilla. La finca se encuentra a una distancia de 2,82 km del límite de suelo urbano o urbanizable de Villanueva de la Vera.

Las áreas que rodean la zona de actuación, son zonas de cultivo principalmente (frutales y olivar), así como pastos con arbolado. Estas no se verán afectadas por la ubicación de la actividad, se tendrán en cuenta una serie de medidas preventivas y correctoras para que no se produzcan emisiones a las áreas colindantes.

#### 3.2.2. Alternativas.

El documento ambiental plantea alternativas para la ejecución del proyecto:

Alternativa 0. Corresponde a la decisión de no ejecutar el proyecto. Con ella no se llevarían a cabo las consideraciones del promotor.

Alternativa 1. Legalización e implantación del uso turístico en otras parcelas rústicas.

Alternativa 2. Legalización e implantación de uso turístico en edificaciones existentes en polígono 3 parcela 344 en el paraje denominado "Juan Rasero".

Alternativa elegida. La alternativa seleccionada es la 2 que resulta ser la más viable desde el punto de vista ambiental y técnico, pues las parcelas son propiedad del promotor y además las edificaciones están realizadas aunque con otro uso en la actualidad.

### 3.3. Características del potencial impacto.

#### — Red Natura 2000 y Áreas Protegidas.

Tal y como indica el Servicio de Conservación de la Naturaleza y Áreas Protegidas en su informe, las edificaciones se encuentran fuera de los límites incluidos en la Red de Áreas Protegidas de Extremadura (Red Natura 2000 y Espacio Natural Protegido). Se considera que el proyecto, con la aplicación de las medidas preventivas y correctoras, no es susceptible de causar de forma significativa degradaciones sobre los hábitats ni alteraciones sobre las especies por las que se han declarado los lugares de la Red Natura 2000 objeto del presente informe, y que resulta compatible con los planes de protección vigentes de las especies presentes.

#### — Sistema hidrológico y calidad de las aguas.

Según la Confederación Hidrográfica del Tajo, la zona de actuación linda con el arroyo Peluillo y está próximo al Arroyo Zargate.

El abastecimiento de agua para el consumo se efectuará desde un pozo existente, que cuenta con inscripción para uso abastecimiento de dos edificaciones, llenado de piscina y riego de poco consumo de zonas ajardinadas y huerto, así como de abrevadero de ganado ovino y equino y limpieza de maquinaria de ordeño.

Con respecto al saneamiento de las aguas residuales, en la documentación aportada se indica que toda la recogida de las aguas vertidas de los aseos y del resto son conducidas a las fosas sépticas estancas, que es recogida por empresa especializada antes de superar 2/3 de su capacidad cuando sea necesario, por tanto no se produce vertido al dominio público hidráulico. Según se indica en la documentación, está prevista la construcción de fosa séptica estanca.

#### — Suelos.

Dado que las edificaciones ya están construidas, los únicos movimientos de tierra que pueden afectar al suelo serán los de construcción de las fosas sépticas y la conexión de la red de saneamiento de éstas a las edificaciones, si bien en este caso la superficie afectada será muy reducida.

Los impactos producidos sobre el suelo en la fase de funcionamiento serán la ocupación del mismo por las instalaciones, así como posibles derrames accidentales. Aplicando las correspondientes medidas, estas afecciones no deberían ser significativas.

— Fauna.

Los efectos sobre la fauna pueden venir derivados de las molestias por la contaminación acústica, principalmente derivada del tránsito de vehículos y personas y la contaminación lumínica. El informe del Servicio de Conservación de la Naturaleza y Áreas Protegidas indica que no se constata la presencia de territorios de reproducción de especies de fauna protegida incluidas en el Catálogo Regional de Especies Amenazadas de Extremadura, por lo que el proyecto no es susceptible de afectar a especies de fauna.

— Vegetación.

Las áreas que rodean la zona de actuación, son zonas de cultivo principalmente (frutales y olivar), así como pastos con arbolado. Estas no se verán afectadas por la ubicación de la actividad.

Por otra parte, según el informe del Servicio de Conservación de la Naturaleza y Áreas Protegidas se menciona la presencia de hábitats naturales de interés comunitario, si bien al estar ya ejecutadas las edificaciones no se prevén efectos sobre los mismos.

— Paisaje.

La principal afección negativa que se producirá sobre el paisaje será la modificación puntual de la morfología del área marcada por la actuación, si bien el paisaje está ya alterado por las construcciones existentes.

— Calidad del aire, ruido y contaminación lumínica.

Durante la construcción de las fosas sépticas pueden producirse molestias por el ruido producido por la maquinaria, si bien el efecto será temporal.

Durante la fase operativa, los efectos sobre la calidad del aire y el ruido se producirán sobre todo vinculados al tránsito de personas y vehículos. Se considera que esta afección será poco significativa, no obstante, se aplican medidas para evitarlo y/o minimizarlo.

— Patrimonio arqueológico y dominio público.

Según el informe emitido por la Dirección General de Bibliotecas, Archivos y Patrimonio Cultural, la parcela objeto de estudio se halla dentro de los límites del entorno de

protección (200 metros) de un yacimiento catalogado, suponiendo las obras una afección indirecta sobre este bien patrimonial. Además en las proximidades de la zona de actuación se localizan abundantes yacimientos arqueológicos de diversas cronologías, que indican una ocupación intensa de la zona durante diferentes periodos históricos. Concretamente en un radio de entre 500 y 700 metros de distancia se hallan yacimientos con restos calcolíticos y de la Edad del Bronce.

No se prevé ninguna afección sobre monte de utilidad pública, montes protectores o montes comunales.

Al norte de la parcela discurre la vía pecuaria Colada desde la Barca de Villanueva al Tejar, Quiollar y Cruz del Portichuelo, si bien las edificaciones se encuentran a más de 100 metros de la misma.

– Consumo de recursos y cambio climático.

Los recursos consumidos por el proyecto son la ocupación del suelo, no utilizándose una superficie muy elevada, y el agua utilizada por los usuarios de las instalaciones y la limpieza de éstas. Teniendo en cuenta que el consumo de agua se limita al periodo en el que el alojamiento de agroturismo tenga huéspedes, se considera que la afección ocasionada por el consumo de recurso hídrico será poco significativa. El proyecto no contribuye al aumento significativo del cambio climático en la fase de explotación.

– Medio socioeconómico.

El impacto en el medio socioeconómico será positivo directa e indirectamente, ya que se diversifica la actividad económica del entorno. Indirectamente, al aumentar la oferta de actividades y alojamiento en la comarca, aumenta el número de potenciales visitantes a la misma favoreciendo la actividad turística y el comercio de la zona.

– Sinergias.

Del análisis efectuado al proyecto, no se prevé que pudieran surgir sinergias de los impactos ambientales provocados por la actividad objeto del proyecto, con otras actividades desarrolladas en el entorno del mismo.

– Vulnerabilidad del proyecto.

El promotor incluye el apartado "Análisis de la vulnerabilidad" en el documento ambiental, de conformidad con lo estipulado en la Ley 9/2018, de 5 de diciembre, por la que se modifica la Ley 21/2013, de 9 de diciembre, de evaluación ambiental.



En el mismo se concluye que la actividad y su ubicación no está expuesta a riesgos graves por su vulnerabilidad ante riesgos de accidentes graves o catástrofes.

En conclusión, se trata de una actividad que no tiene efectos adversos significativos sobre el medio ambiente, siempre que se apliquen las medidas recogidas en el apartado 4 "Condiciones y medidas para prevenir, corregir y compensar los efectos sobre el medioambiente". Igualmente, el proyecto no afecta a espacios de la Red Natura 2000. Por ello, del análisis técnico se concluye que no es preciso someter el proyecto a evaluación de impacto ambiental ordinaria.

#### 4. Condiciones y medidas para prevenir, corregir y compensar los efectos sobre el medio ambiente.

##### a. Condiciones de carácter general.

- Deberán cumplirse todas las medidas protectoras, correctoras y compensatorias descritas en el documento ambiental, en tanto no entren en contradicción con el condicionado del presente informe.
- Se informará a todo el personal implicado en la ejecución de este proyecto del contenido del presente informe de impacto ambiental, de manera que se ponga en su conocimiento las medidas que deben adoptarse a la hora de realizar los trabajos. Asimismo, se dispondrá de una copia del presente informe en el lugar donde se desarrollen los trabajos.
- Cualquier modificación del proyecto original deberá ser comunicada al órgano ambiental. Dichas modificaciones no podrán llevarse a cabo hasta que éste no se pronuncie sobre el carácter de la modificación, al objeto de determinar si procede o no someter nuevamente el proyecto al trámite ambiental oportuno.
- En lo referente a la prevención de incendios forestales la instalación resultante del proyecto tendrá la consideración de Lugar Vulnerable, a efectos de lo previsto en el artículo 24 del Decreto 260/2014, de 2 de diciembre, por lo que la persona titular de éste tendrá la obligación de contar con memoria técnica de prevención (MTP). La formalización de este instrumento de prevención se realiza mediante Solicitud de Aprobación de la MTP de dicho lugar vulnerable de conformidad con el capítulo III del título II, y título III, de la Orden de 24 de octubre de 2016, Técnica del Plan de Prevención de Incendios Forestales en la Comunidad Autónoma de Extremadura (PREIFEX).
- Se notificará a la Dirección General de Sostenibilidad el inicio de los trabajos. Esta notificación se realizará un mes antes del inicio de las obras.





- Si durante la realización de las actividades se detectara la presencia de alguna especie incluida en el Catálogo de Especies Amenazadas de Extremadura (Decreto 37/2001; DOE n.º 30, de 13 de marzo de 2001) que pudiera verse afectada por las mismas, se paralizará inmediatamente la actividad y se estará a lo dispuesto por el personal de la Dirección General de Sostenibilidad, Agentes del Medio Natural, y/o técnicos del Servicio Conservación de la Naturaleza y Áreas Protegidas, previa comunicación de tal circunstancia.
- Las afecciones sobre dominio público hidráulico, vías pecuarias, carreteras, caminos públicos u otras infraestructuras y servidumbres existentes u otras afecciones, deberán contar con las autorizaciones y permisos de ocupación pertinentes, en base al cumplimiento de la normativa sectorial vigente en dichas materias.
- Respecto a la ubicación y construcción, se atenderá a lo establecido en la normativa urbanística, correspondiendo al Ayuntamiento de Villanueva de la Vera, las competencias en estas materias.
- En caso de que se prevea el vallado perimetral de instalaciones, deberá solicitarse teniendo en cuenta no sólo criterios de seguridad sino también ambientales, y atendiendo a lo dispuesto en el Decreto 226/2013, de 3 de diciembre, por el que se regulan las condiciones para la instalación, modificación y reposición de los cerramientos cinegéticos y no cinegéticos en la Comunidad Autónoma de Extremadura.
- Toda actuación que se realice en zona de policía (banda de 100 metros colindante con terrenos de dominio público hidráulico) deberá contar con la preceptiva autorización por parte del organismo de cuenca, y en particular las actividades mencionadas en el artículo 9 del Reglamento del Dominio Público Hidráulico. Además, se indica que la zona de servidumbre (banda de 5 metros colindante con terrenos de dominio público hidráulico) deberá ser respetada, según se establece en el artículo 6 del texto refundido de la Ley de Aguas y en el artículo 7 del Reglamento del Dominio Público Hidráulico.
- Referente al consumo de agua, según documentación aportada por el promotor se indica que, el abastecimiento de agua para el consumo se efectuará desde un pozo existente, que cuenta con inscripción en la Confederación Hidrográfica del Tajo. En caso de que se pretendiese efectuar una variación de lo recogido en la misma, dicha variación requiere también de autorización previa por parte de la Confederación Hidrográfica del Tajo.
- Se respetarán todos los pies forestales existentes. No se realizarán movimientos de suelo ni operaciones bajo copa que pongan en riesgo la supervivencia de este arbolado.
- Cumplimiento de la Ley 7/2022, de 8 de abril, de residuos y suelos contaminados para una economía circular.



- Se cumplirá con la normativa de ruidos, el Decreto 19/1997, de 4 de febrero, de Reglamentación de Ruidos y Vibraciones de Extremadura y Real Decreto 1367/2007, de 19 de octubre, por el que se desarrolla la Ley 37/2003, de 17 de noviembre, del Ruido, en lo referente a zonificación acústica, objetivos de calidad y emisiones acústicas.

b. Medidas en fase de construcción.

- Se utilizarán los accesos existentes para la realización de los trabajos, minimizando la entrada de máquinas o vehículos de transporte de materiales en los lugares naturales y evitando establecer en ellos los parques de maquinaria o material de rechazo y acopios.
- Se pondrán en marcha cuantas medidas sean necesarias para evitar la erosión y la pérdida de suelo fértil. Los movimientos de tierra serán los estrictamente necesarios para la construcción de las fosas sépticas y la red de saneamiento; se asegurará la estabilidad de los taludes reduciendo sus pendientes; deberá existir una planificación de los drenajes de las aguas pluviales y escorrentías.
- Se procederá a la restitución morfológica y descompactación de los terrenos afectados por las obras y explanaciones previstas, principalmente mediante el aporte de tierra vegetal, previamente apartada y acopiada en las fases iniciales de obra.
- No se acumularán tierras, escombros, ni cualquier otro material de obra o residuo en zonas próximas a los cauces, ni interfiriendo en la red natural de drenaje, para evitar su arrastre al lecho en el caso de lluvia o escorrentía superficial.
- Tras las obras, retirar los residuos no biodegradables generados, los cuales serán gestionados según las disposiciones establecidas en la Ley 7/2022, de 8 de abril, de residuos y suelos contaminados para una economía circular. Cuando estos supongan riesgos para la propagación de incendios, deberán ser eliminados en la misma campaña, no dejando combustible en la época de riesgos de incendios marcada en la orden anual del Plan INFOEX.
- Mantenimiento de la vegetación natural en las lindes de la parcela para alimento y refugio de biodiversidad.
- No podrán utilizarse productos fitosanitarios como herbicidas para el control de la vegetación espontánea, por el riesgo de contaminación de las aguas, de propagación de especies invasoras (*Coryza* sp.), y afecciones a la fauna.
- Respecto al parque de maquinaria, a utilizar para la realización de las distintas unidades de obra, puede generar residuos líquidos peligrosos susceptibles de contaminación de

aguas subterráneas y superficiales, como pueden ser aceites y otros compuestos. Se recomienda una gestión adecuada de estos residuos que evite la contaminación de las aguas. En todo caso se cumplirá la normativa relativa a residuos.

- Los residuos de construcción y demolición (RCD) que se generen durante la ejecución del proyecto, se deberán separar adecuadamente y entregar a una planta de reciclaje autorizada para su tratamiento, cumpliendo en todo caso lo establecido en el Real Decreto 105/2008, de 1 de febrero, por el que se regula la producción y gestión de los residuos de construcción y demolición, y en el Decreto 20/2011, de 25 de febrero, por el que se establece el régimen jurídico de la producción, posesión y gestión de los residuos de construcción y demolición en la Comunidad Autónoma de Extremadura.
- Dada la afección indirecta del proyecto sobre el yacimiento Pajares (Hierro II, poblado y necrópolis), y su cercanía respecto a otros elementos de naturaleza arqueológica y con vistas a la protección del patrimonio arqueológico no detectado, durante la ejecución de las obras será obligatorio un control y seguimiento arqueológico por parte de técnicos cualificados de todos los movimientos de tierra en cotas bajo rasante natural que conlleve la ejecución del proyecto de referencia. El control arqueológico será permanente y a pie de obra y se hará extensivo a todas las obras de construcción, instalaciones auxiliares, red de saneamiento y drenaje, zonas de tránsito y todas aquellas actuaciones, que derivadas de la obra, generen los citados movimientos de tierra en cotas bajo rasante natural.
- Si durante los trabajos de seguimiento se detectara la presencia de restos arqueológicos que pudieran verse afectados por las actuaciones derivadas del proyecto de referencia, se procederá a la paralización inmediata de las obras en la zona de afección, se balizará el área para preservarla de tránsitos, se realizará una primera aproximación cronocultural de los restos y se definirá la extensión máxima del yacimiento en superficie. Estos datos serán remitidos mediante informe técnico a la Dirección General de Patrimonio Cultural con copia en su caso, al organismo que tuviera delegada esas competencias en función del ámbito de actuación de actividad. Una vez recibido, se cursará visita de evaluación con carácter previo a la emisión de informe de necesidad de excavación completa de los hallazgos localizados conforme a los criterios técnicos y metodológicos establecidos en el informe preceptivo. La excavación se realizará por técnicos especializados, con experiencia en la documentación de restos de cronología y funcionalidad similares a los localizados y siguiendo la normativa en vigor. Finalizada la intervención arqueológica, se realizará por la empresa adjudicataria la entrega del informe técnico exigido por la legislación vigente, junto al compromiso de entrega en plazo de la memoria final de la intervención arqueológica en formato publicable conforme a las normas de edición de las series oficiales de la Dirección General de Bibliotecas, Museos y Patrimonio Cultural.

c. Medidas en fase de explotación.

- Residuos. Los residuos generados en el desarrollo de la actividad deberán ser gestionados conforme a lo establecido en la Ley 7/2022, de 8 de abril, de residuos y suelos contaminados para una economía circular.
- Gestión de aguas residuales. Según la documentación aportada por el promotor, toda la recogida de las aguas vertidas de los aseos y del resto, son conducidas a las fosas sépticas estancas, que son recogidas por empresa especializada antes de superar 2/3 de su capacidad, por tanto no se estaría produciendo vertido al dominio público hidráulico.
- La iluminación exterior se dirigirá hacia abajo y se procurará utilizar bombillas de bajo consumo, con objeto de minimizar la posible contaminación lumínica derivada y las molestias a la fauna silvestre del entorno. Evitar la contaminación lumínica nocturna por farolas o focos. Usar preferentemente iluminación en puntos bajos apantallados o cualquier otra fórmula que garantice la discreción paisajística nocturna.

d. Medidas de integración paisajística.

- Se integrará paisajísticamente cualquier edificación, construcción y/o instalación proyectada (colores naturales, evitar materiales reflectantes como galvanizados en depósitos, cubiertas, etc.), justificando su adecuación a las características naturales y culturales del paisaje, respetándose el campo visual y la armonía del conjunto.
- Se crearán y/o mantendrán pantallas vegetales, implantando especies arbóreas y/o arbustivas autóctonas alrededor de las edificaciones, a fin de minimizar el impacto paisajístico y de conseguir un entorno más naturalizado que el existente en la actualidad. Las plantaciones se realizarán en bosquetes, evitándose formas y marcos regulares.
- Las plantas a utilizar deberán estar libres de agentes patógenos y provenir de vivero certificado.
- Se asegurará el éxito de las plantaciones, para lo cual se realizará un mantenimiento adecuado, así como la reposición de las marras que fueran necesarias. Se realizarán los oportunos riegos de apoyo durante los primeros años de la plantación.
- En las revegetaciones y ajardinamientos no se podrán emplear especies introducidas y/o potencialmente invasoras, con el objetivo de evitar riesgos en relación con invasiones biológicas. Se tendrá en cuenta que las plantas no sean ninguna de las contempladas en el Real Decreto 630/2013, por el que se regula el catálogo español de especies exóticas invasoras.



e. Medidas a aplicar al final de la actividad.

- Al final de la actividad se procederá al derribo de las construcciones, al desmantelamiento de las instalaciones y al relleno de las fosas. El objetivo de la restauración será que los terrenos recuperen su aptitud original, demoliendo adecuadamente las instalaciones, y retirando los residuos a gestor autorizado.
- Si una vez finalizada la actividad se pretendiera adaptar las instalaciones para otro uso distinto, éstas deberán adecuarse al nuevo uso. Dicha modificación deberá contar con todos los informes y autorizaciones exigibles en su caso.

f. Programa de vigilancia y seguimiento ambiental.

- La actividad será sometida a inspección, vigilancia y control a efectos de comprobar que se realice según las condiciones recogidas en este informe, a fin de analizar, determinar y asegurar la eficacia de las medidas establecidas, así como de verificar la exactitud y corrección de la evaluación ambiental realizada.
- El promotor deberá realizar una labor de seguimiento ambiental de la actividad, en la que se verificará la adecuada aplicación de las medidas incluidas en el informe de impacto ambiental.
- Cualquier incidencia ambiental destacada deberá ser comunicada a la autoridad ambiental a la mayor brevedad posible, emitiendo un informe con la descripción de la misma, de las medidas correctoras aplicadas y de los resultados finales observados.
- En base a la vigilancia ambiental practicada a la actividad se podrán exigir medidas correctoras suplementarias para corregir las posibles deficiencias detectadas, así como otros aspectos relacionados con el seguimiento ambiental no recogidos inicialmente.

Teniendo en cuenta todo ello, así como la no afección del proyecto a espacios de la Red Natura 2000, esta Dirección General de Sostenibilidad, a propuesta del Servicio de Prevención, Calidad Ambiental y Cambio Climático, resuelve, de acuerdo con la evaluación de impacto ambiental simplificada practicada conforme a lo previsto en la subsección 2.ª de la sección 2.ª del capítulo VII del título I, tras el análisis realizado con los criterios del anexo X de la Ley 16/2015, de 23 de abril, de protección ambiental de la Comunidad Autónoma de Extremadura, que no es previsible que el proyecto de legalización e implantación de uso turístico en edificaciones existentes, en el término municipal de Villanueva de la Vera, vaya a producir impactos adversos significativos sobre el medio ambiente, por lo que no se considera necesario someter el proyecto al procedimiento de evaluación de impacto ambiental ordinaria.



El informe de impacto ambiental perderá su vigencia y cesará en la producción de los efectos que le son propios si, una vez publicado en el Diario Oficial de Extremadura, no se hubiera procedido a la autorización del proyecto en el plazo de cuatro años desde su publicación.

Su condicionado podrá ser objeto de revisión y actualización por parte del órgano ambiental cuando:

- Se produzca la entrada en vigor de nueva normativa que incida sustancialmente en el cumplimiento de las condiciones fijadas en el mismo.
- Cuando durante el seguimiento del cumplimiento del mismo se detecte que las medidas preventivas, correctoras o compensatorias son insuficientes, innecesarias o ineficaces.

De conformidad con lo dispuesto en el artículo 76.6 de la Ley 16/2015, de 23 de abril, de protección ambiental de la Comunidad Autónoma de Extremadura, el informe de impacto ambiental no será objeto de recurso alguno, sin perjuicio de los que, en su caso, procedan en vía administrativa o judicial frente al acto, en su caso, de autorización del proyecto.

El informe de impacto ambiental será objeto de publicación en el Diario Oficial de Extremadura y en la página web de la Consejería de Agricultura, Ganadería y Desarrollo Sostenible (<http://extremambiente.juntaex.es/>).

El presente informe de impacto ambiental se emite a los solos efectos ambientales y en virtud de la legislación específica vigente, sin perjuicio de aquellas otras autorizaciones sectoriales o licencias que sean necesarias para la ejecución del proyecto.

Mérida, 13 de marzo de 2025.

El Director General de Sostenibilidad,  
GERMÁN PUEBLA OVANDO

• • •





## **CONSEJERÍA DE SALUD Y SERVICIOS SOCIALES**

*RESOLUCIÓN de 5 de marzo de 2025, de la Secretaría General, por la que se aprueba la convocatoria pública de concesión de subvenciones destinadas a la financiación de proyectos técnicos de ciudades saludables y sostenibles, desarrollados en el ámbito de la Comunidad Autónoma de Extremadura, para el año 2025. (2025060931)*

La Constitución española reconoce en su artículo 43 el derecho a la protección de la salud de toda la ciudadanía, responsabilizando a los poderes públicos en la tarea de organizar y tutelar la salud pública a través de medidas preventivas y de las prestaciones y servicios necesarios. En este mismo artículo establece la obligación, entre otras, de fomentar la educación sanitaria por dichos poderes públicos.

El Estatuto de Autonomía de la Comunidad Autónoma de Extremadura en su redacción dada por la Ley Orgánica 1/2011, de 28 de enero, establece en su artículo 7 como principio rector de los poderes públicos extremeños, la asunción de la garantía del derecho a la salud como una aspiración esencial. En consonancia con este principio inspirador, atribuye a nuestra Comunidad Autónoma en su artículo 9.1.24 la competencia exclusiva en materia de promoción de la salud.

Este marco se completa con la Ley 10/2001, de 28 de junio, de Salud de Extremadura, que se vertebra a partir de una serie de principios inspiradores entre los cuales se encuentran la concepción integral de la salud, la participación social y comunitaria y el fomento del conocimiento sobre el ejercicio de los derechos y deberes de la ciudadanía.

En el año 2002 la entonces Consejería de Sanidad y Consumo de la Junta de Extremadura puso en marcha el programa "Ciudades Saludables y Sostenibles", iniciado por la Organización Mundial de la Salud (OMS) en 1986 tomando como marco de referencia los "Principios de Salud para Todos en el Siglo XXI" y la Primera Conferencia Mundial sobre Promoción de la Salud celebrada en Ottawa en 1986. Asimismo, en el año 2012, los Estados europeos miembros de la OMS adoptaban "Salud 2020" como marco político europeo, que continúa vigente en estos momentos, para el fomento de actuaciones gubernamentales y sociales en pro de la salud y el bienestar.

"Salud 2020", reconoce el carácter prioritario que reviste la necesidad de reforzar la protección y promoción de la salud, la prevención de la enfermedad y la importancia de actuar a nivel local para conseguirlo, toda vez que los gobiernos locales mantienen un contacto directo con la ciudadanía y tienen la posibilidad de promover políticas y actuaciones a favor de la salud de forma intersectorial y participativa.



Actualmente, la Agenda 2030 aprobada por la ONU, constituye un marco de referencia clave para la promoción de la salud y establece los objetivos de Desarrollo Sostenible, en concreto se establece en el objetivo 11 el lograr que las ciudades sean más inclusivas, seguras, resilientes y sostenibles.

En este contexto, el programa "Ciudades Saludables y Sostenibles" de la Junta de Extremadura desde sus inicios ha hecho hincapié en las actuaciones intersectoriales y en la participación de la comunidad, fortaleciendo la capacidad local para impulsar actuaciones dirigidas a incrementar el nivel de salud de la población mediante la promoción de un estilo de vida saludable y un desarrollo sostenible en nuestros municipios.

La Orden de 29 de junio de 2020, establece las bases reguladoras de las subvenciones a otorgar por la Consejería de Sanidad y Servicios Sociales en materia de participación comunitaria en salud (DOE n.º 129, de 6 de julio de 2020), regulando en su capítulo III la línea de Proyectos Técnicos de Ciudades Saludables y Sostenibles.

Dicha orden ha sido modificada por la Orden de 21 de octubre de 2021 (DOE n.º 209, de 29 de octubre de 2021).

Por lo anteriormente expuesto, en virtud de la competencia que me atribuye el artículo 23 de la Ley 6/2011, de 23 de marzo, de Subvenciones de la Comunidad Autónoma de Extremadura,

RESUELVO:

**Primero. Objeto y bases reguladoras.**

1. La presente resolución tiene por objeto la convocatoria de subvenciones para la financiación de proyectos técnicos de "Ciudades saludables y Sostenibles" realizados por las entidades locales que se relacionan en el resuelto segundo, en los términos establecidos en las líneas estratégicas previstas en el anexo II de esta resolución y dentro del marco de las directrices europeas vigentes.
2. Se entiende por proyecto técnico, a los efectos de esta subvención, a aquel que sea desarrollado por personas que tengan una formación universitaria o una formación profesional en el ámbito educativo, ámbito social, de la salud o del medio ambiente. Asimismo, también se entenderá por proyecto técnico aquel que sea ejecutado por aquellas personas que cuenten con una experiencia laboral de al menos 5 años en actividades similares.
3. La convocatoria se efectúa al amparo de los capítulos I y III de la Orden de 29 de junio de 2020, por la que se establecen las bases reguladoras de las subvenciones a otorgar por la Consejería de Sanidad y Servicios Sociales en materia de participación comunitaria en sa-





lud, (DOE n.º 129, de 6 de julio de 2020), con las modificaciones introducidas por la Orden de 21 de octubre de 2021 que modifica las citadas bases reguladoras (DOE n.º 209, de 29 de octubre 2021).

**Segundo. Entidades beneficiarias.**

1. Podrán solicitar estas subvenciones, las siguientes entidades locales de la Comunidad Autónoma de Extremadura:
  - a) Los municipios con una población inferior a 50.000 habitantes según los datos del último padrón municipal que conste en el Instituto Nacional de Estadística en el año 2025.
  - b) Las mancomunidades.
2. No podrá ser beneficiario de la subvención un municipio que forme parte de una mancomunidad que resulte beneficiaria en esta convocatoria.
3. Las entidades no podrán estar incursas en las prohibiciones para obtener la condición de beneficiario señalados en los apartados 2 y 3 del artículo 12 de la Ley 6/2011, de 23 de marzo, de Subvenciones de la Comunidad Autónoma de Extremadura.

**Tercero. Procedimiento de concesión y de convocatoria de las subvenciones.**

1. El procedimiento de concesión es de concurrencia competitiva y mediante convocatoria pública periódica, que comprenderá una fase de comparación de las solicitudes presentadas con la finalidad de establecer una prelación entre las mismas de acuerdo con los criterios objetivos de otorgamiento señalados en el resuelto noveno de esta resolución.
2. Se concederá la subvención a aquellas entidades solicitantes que, reuniendo los requisitos establecidos, hayan obtenido una mayor valoración en aplicación de los mencionados criterios objetivos, teniendo como límite la cuantía global de los créditos presupuestarios fijados en esta convocatoria, y en su caso la resultante del aumento de la cuantía inicial, que no podrá superar el 20% de la misma, o de la cuantía que corresponda cuando tal incremento sea consecuencia de una generación o incorporación de crédito o cuando se trate de créditos declarados ampliables. En todo caso, dicho aumento deberá producirse antes de resolver el procedimiento de concesión de las subvenciones, sin necesidad de una nueva convocatoria.

**Cuarto. Financiación y cuantía.**

1. Para la presente convocatoria se destinará una cantidad global de 367.000 euros, con cargo a la aplicación presupuestaria 110020000/G/212A/46000, código proyecto 20160090.



Fondo CAG0000001 de los Presupuestos aprobados mediante Ley 1/2024, de 5 de febrero, de Presupuestos Generales de la Comunidad Autónoma de Extremadura para el año 2024, prorrogados para el ejercicio 2025.

2. La subvención podrá financiar hasta el 90% del importe solicitado. La cuantía máxima de la subvención será de 19.000 euros.
3. La diferencia entre la cuantía del proyecto presentado y la cantidad subvencionada deberá ser asumida por la entidad solicitante.
4. El crédito máximo disponible para esta convocatoria de subvención será distribuido por orden decreciente en función de la puntuación obtenida por cada entidad solicitante.

Excepcionalmente, cuando dos o más proyectos obtengan la misma puntuación y no exista crédito suficiente para cubrir la totalidad de aquellos, el desempate se realizará atendiendo a los siguientes criterios:

- En primer lugar, el proyecto que obtenga mayor puntuación en la letra B del resuelvo noveno. En este caso no será de aplicación el límite establecido de 20 puntos.
- En caso de persistir el empate, se atenderá a la fecha, hora y minuto de registro de la solicitud.

#### **Quinto. Gastos subvencionables.**

Sin perjuicio de lo establecido en el artículo 5 de la Orden de 29 de junio de 2020, por la que se establecen las bases reguladoras de las subvenciones a otorgar por la Consejería de Sanidad y Servicios Sociales en materia de participación comunitaria en salud, tendrán específicamente la consideración de gastos subvencionables los relativos a:

- Gastos derivados de la contratación del personal cualificado para la ejecución del proyecto técnico "Ciudades Saludables y Sostenibles".
- En el caso de que la entidad beneficiaria sea una mancomunidad, se podrán incluir los gastos de desplazamiento de este personal a las diferentes localidades que la integran para la realización de las actividades del proyecto.
- Estos desplazamientos deberán estar debidamente acreditados, especificando los motivos y fechas de realización conforme al anexo III de esta resolución. Para el abono de estos gastos se tendrá en cuenta lo dispuesto en la normativa vigente en materia de indemnizaciones por razón del servicio.

**Sexto. Solicitud: Plazo, forma de presentación y subsanación.**

1. El plazo de presentación de solicitudes y de la documentación referida en el resuelto séptimo será de diez días hábiles a contar desde el día siguiente al de la publicación simultánea en el Diario Oficial de Extremadura de esta resolución de convocatoria y del extracto al que se refiere el artículo 16 q) de la Ley 6/2011, de 23 de marzo de Subvenciones de la Comunidad Autónoma de Extremadura.
2. Las solicitudes, que se ajustarán al modelo del anexo I de la presente resolución, irán dirigidas a la Secretaria General de la Consejería de Salud y Servicios Sociales.

De conformidad con el artículo 14.2 de la Ley 39/2015, de 1 de octubre, del Procedimiento Administrativo Común de las Administraciones Públicas deberán ser presentadas por medios electrónicos. Su presentación podrá realizarse o en el Registro Electrónico de la Junta de Extremadura, disponible en la sede electrónica de la misma (<https://sede.gobex.es/SEDE>), de acuerdo con el Decreto 225/2014, de 14 de octubre, de régimen jurídico de administración electrónica de la Comunidad Autónoma de Extremadura, o en cualquiera de los registros electrónicos referidos en el artículo 16.4.a) de la citada Ley 39/2015, de 1 de octubre.

3. Una vez recibida la solicitud, si presentara defectos o resultara incompleta la documentación administrativa, se requerirá a la entidad interesada para que en el plazo de diez días subsane la falta o acompañe la documentación que se determine, con indicación de que si así no lo hiciere, se le tendrá por desistido de su pretensión, previa resolución expresa de la Secretaria General de la Consejería de Salud y Servicios Sociales, de acuerdo con lo previsto en el artículo 68 de Ley 39/2015, de 1 de octubre, del Procedimiento Administrativo Común de las Administraciones Públicas.

Sin perjuicio de lo anterior, no será objeto de subsanación el contenido del proyecto y la documentación necesaria para poder valorar los criterios objetivos de otorgamiento de la subvención referidos en el resuelto Noveno.

**Séptimo. Documentación a acompañar a la solicitud.**

1. Las solicitudes irán acompañados de la siguiente documentación administrativa:
  - a) Acuerdo del Pleno de la Entidad Local.
  - b) Descripción detallada del proyecto técnico "Ciudades Saludables y Sostenibles" para el año 2025. El proyecto deberá contener los siguientes apartados:
    - 1º. Identificación del Proyecto.
      - A. Título: Proyecto técnico "Ciudades Saludables y Sostenibles".
      - B. Municipio o Mancomunidad que lo presenta.



C. Año de la convocatoria.

D. Nombre de la persona responsable del desarrollo del proyecto técnico "Ciudades Saludables y Sostenibles" y relación de la misma con la entidad que lo presenta.

E. Temporalidad: fecha de inicio y finalización.

2º. Estructura.

A. Justificación del proyecto: el proyecto se fundamentará en el análisis de la situación de salud y medio ambiente del entorno, así como las necesidades detectadas.

B. Objetivo general

C. Objetivos específicos. Se describirán de forma detallada la finalidad de los objetivos específicos.

D. Líneas Estratégicas del proyecto técnico "Ciudades Saludables y Sostenibles" para la consecución de los objetivos del proyecto. Deberá contener como mínimo 5 líneas del bloque I y 5 líneas del bloque II.

E. Presupuesto en general.

c) Si el proyecto presentado cuenta con actividades en las que participen menores de edad, deberá indicarlo en el mismo y aportar certificados del Registro Central de delincuentes sexuales del personal técnico que ejecute el proyecto, actualizados a fecha de presentación de solicitudes.

2. No obstante, en lo que se refiere a la documentación acreditativa de no estar incurso en prohibición para obtener la condición de entidad beneficiaria bastará con cumplimentar una declaración responsable de la persona representante legal de la entidad solicitante incluida en el modelo el anexo I.

Asimismo, la justificación de encontrarse al corriente de sus obligaciones tributarias y con la Seguridad Social se realizará, tanto para la concesión de la subvención como para hacer efectivo el pago, mediante la declaración responsable de la persona representante legal de la entidad, de conformidad con lo dispuesto en el artículo 12.8.a) de la Ley 6/2011, de 23 de marzo, de subvenciones de la Comunidad Autónoma de Extremadura y en el artículo 6.3 de la Orden de 29 de junio de 2020, establece las bases reguladoras de las subvenciones a otorgar por la Consejería de Sanidad y Servicios Sociales en materia de participación comunitaria en salud.



3. Para poder valorar los criterios objetivos de otorgamiento de la subvención, la entidad deberá aportar la siguiente documentación:

A) Para la valoración de la primera fase:

- Estructura del proyecto: será necesaria la presentación de un proyecto estructurado y detallado según los ítems de la letra A. punto 1 del resuelvo Noveno.
- Participación en proyectos o programas de ámbito nacional y/o internacional: Certificado/s expedido/s por el organismo correspondiente, que acredite la participación de la entidad local, (resuelvo Noveno A.1.e) actualizado a fecha de solicitud.
- Certificado expedido por la entidad local en la que se indique el número de habitantes según conste en el último padrón municipal suministrado por el Instituto Nacional de Estadística (resuelvo Noveno A.2).
- Certificado expedido por la mancomunidad y actualizado, indicando los municipios que lo integran y el número total de habitantes según conste en el último padrón municipal suministrado por el Instituto Nacional de Estadística. (resuelvo Noveno A.3).
- La comprobación de las actas de las reuniones del Consejo de Salud de Zona realizadas en 2024, se hará de oficio por la Dirección General de Planificación, Formación y Calidad Sanitarias y Sociosanitarias, a tenor de lo establecido en el artículo 9.1.e) del Decreto 240/2009, de 13 de noviembre, por el que se regulan los Consejos de Salud de Zona del Sistema Sanitario Público de Extremadura.

B) Para la valoración de la segunda fase:

Experiencia en la ejecución del proyecto: Certificado de la entidad local, según el modelo anexo IV (resuelvo noveno B).

4. Toda la documentación deberá estar actualizada a fecha de solicitud, no obstante en el caso de que los documentos exigidos ya estuvieran en poder de la Junta de Extremadura, no será necesaria su presentación, siempre que se cumplan los siguientes requisitos:

- Que se haga constar en la solicitud la fecha y el órgano o dependencia en que fueron presentados.
- Que no hayan transcurrido más de cinco años desde la finalización del procedimiento al que correspondan.

**Octavo. Ordenación, instrucción y resolución del procedimiento de concesión de subvenciones y plazo para la notificación de la resolución.**

1. El órgano competente para la ordenación e instrucción del procedimiento será la Dirección General de Planificación, Formación y Calidad Sanitarias y Sociosanitarias, que podrá realizar de oficio cuantas actuaciones estime necesarias para la determinación, conocimiento y comprobación de los datos en virtud de los cuales debe formularse la propuesta de resolución.
2. Para la evaluación de las solicitudes se constituirá una Comisión de Valoración, que se registrará en cuanto a su funcionamiento por lo dispuesto en la normativa aplicable a los órganos colegiados.
3. La composición de la Comisión de Valoración será la que sigue:
  - Presidencia: La Directora General de Planificación, Formación y Calidad Sanitarias y Sociosanitarias, o persona en quien delegue.
  - Vocalías: D.<sup>a</sup> María del Carmen Salcedo Quirós y D.<sup>a</sup> Antonia María Vas Falcón, personal técnico de la Dirección General de Planificación, Formación y Calidad Sanitarias y Sociosanitarias.
  - Secretaría: D. Francisco José Chapado Muriel, personal funcionario de la Dirección General de Planificación, Formación y Calidad Sanitarias y Sociosanitarias.
4. Corresponde a la Comisión de Valoración:
  - Recabar cuanta documentación e informes considere necesarios para la mejor valoración de las solicitudes.
  - Emitir el informe de valoración.
5. A la vista del expediente y del informe de la Comisión de Valoración, la Jefatura de Servicio de Participación Comunitaria en Salud formulará propuesta de resolución debidamente motivada, en ejercicio de la delegación efectuada mediante Resolución de 2 de octubre de 2023, de la Dirección General de Planificación, Formación y Calidad Sanitarias y Sociosanitarias, por la que se delega la firma en determinadas materias. Dicha propuesta no podrá separarse del informe de la Comisión de Valoración.
6. La concesión de subvenciones será resuelta y notificada por la Secretaria General de la Consejería de Salud y Servicios Sociales, encontrándose, en la actualidad, delegada dicha competencia en la Directora General de Planificación, Formación y Calidad Sanitarias



y Sociosanitarias en virtud de Resolución de 25 de septiembre de 2023, de la Secretaría General, por la que se delega la competencia y la firma en diversas materias (DOE número 189, de 2 de octubre de 2023), en el plazo máximo de tres meses a partir de la publicación de esta convocatoria, en el "Diario Oficial de Extremadura". La falta de notificación de la resolución expresa en plazo, legitima a la entidad interesada para entenderla desestimada por silencio administrativo. Frente a la resolución expresa o presunta del procedimiento, que no pone fin a la vía administrativa, la entidad podrá interponer recurso de alzada ante la Consejera de Salud y Servicios Sociales en el plazo de un mes, contado a partir del día siguiente al de su notificación, de conformidad con el artículo 122 de la Ley 39/2015, de 1 de octubre, del Procedimiento Administrativo Común de las Administraciones Públicas, y el artículo 101 de la Ley 1/2002, de 28 de febrero, del Gobierno y de la Administración de la Comunidad Autónoma de Extremadura, sin perjuicio de ejercitar, en su caso, cualquier otro recurso que estimen procedente.

7. La resolución de concesión contendrá las entidades solicitantes a las que se concede la subvención, el proyecto subvencionado, las condiciones impuestas y las menciones de identidad y publicidad; y hará constar, en su caso, la desestimación expresa de las restantes solicitudes. Además, podrá incluir una relación ordenada de todas las solicitudes que, cumpliendo con las condiciones administrativas y técnicas establecidas en estas bases reguladoras para adquirir la condición de entidades beneficiarias, no hayan sido estimadas por rebasarse la cuantía máxima del crédito fijado en la convocatoria, con indicación de la puntuación otorgada a cada una de ellas en función de los criterios de valoración previstos.

#### **Noveno. Criterios objetivos de otorgamiento de la subvención.**

Para otorgar la subvención se tendrá en cuenta los siguientes criterios objetivos de valoración según la puntuación mínima exigida en cada fase.

A. Fase primera. La puntuación mínima exigida en esta fase es de 25 puntos. El proyecto que no alcance este mínimo no podrá ser valorado en la fase siguiente.

##### 1. Proyecto técnico.

Se concederá un máximo de 29 puntos de conformidad con el baremo siguiente:

- a) Líneas Estratégicas que se abordan en el proyecto. Se valorará hasta un máximo de 3 puntos, conforme a lo siguiente:
  - En el proyecto se abordan más de 6 líneas del Bloque I y más de 6 líneas del Bloque 2: 3 puntos.



- En el proyecto se abordan 6 líneas del Bloque I y 6 líneas del Bloque 2: 1 punto.
- b) Grupo de población destinataria del proyecto: Se otorgará un máximo de 3 puntos conforme a lo establecido a continuación:
- El proyecto se dirige a tres o más grupos de población diferentes: 3 puntos.
  - El proyecto se dirige al menos a dos grupos de población diferentes: 1 punto.
- A estos efectos, se entiende por grupo de población a aquellos que se diferencien por: tramos de edad, sexo, etapas de enseñanza, tipos de asociación o población en general.
- c) Metodología: En el proyecto se describe la metodología a seguir en cada una de las actividades contempladas. Se concederá un máximo de 2 puntos.
- d) Coordinación y trabajo conjunto con diferentes recursos comunitarios del entorno (sociales, sanitarios y educativos). Se valorará hasta un máximo de 5 puntos conforme a lo siguiente:
- En el desarrollo del proyecto están implicados 3 o más recursos del entorno: 5 puntos.
  - En el desarrollo del proyecto están implicados 2 recursos del entorno: 3 puntos.
- e) Participación en proyectos o programas de ámbito nacional y/o internacional. Se valorará hasta un máximo de 4 puntos:
- Participación en uno o varios proyectos/programas de ámbito nacional y en uno o varios proyectos/programas de ámbito internacional: 4 puntos.
  - Participación en uno o varios proyectos/programas de ámbito nacional o de ámbito internacional: 2 puntos.
- f) Recursos humanos y materiales: el proyecto presenta una descripción detallada de los recursos materiales y los recursos humanos necesarios para cada una de las actividades contempladas: 2 puntos.
- g) Métodos de evaluación del proyecto: se valorará hasta un máximo de 2 puntos:
- El proyecto incluye valoración técnica subjetiva: 1 punto.
  - El proyecto incluye valoración técnica subjetiva y adjunta instrumentos de valoración objetiva: 1 punto.





- h) Temporalidad: El proyecto contiene un cronograma detallado donde se especifique el mes de realización de cada una de las actividades contempladas: 1 punto.
- i) Presupuesto: El proyecto contiene el presupuesto desglosado por partidas para el desarrollo de cada una de las actividades: 2 puntos.
- j) El proyecto describe e identifica actividades de participación comunitaria en salud, encuadradas dentro de los objetivos y líneas de actuación de la participación comunitaria en salud del vigente Plan de Salud de Extremadura. Se otorgará 1 punto por cada actividad identificada, hasta un máximo de 5.

2. Número de habitantes de la entidad local. Se valorará hasta un máximo de 5 puntos:

Más de 20.000 habitantes	5 puntos
Entre 15.001 y 20.000 habitantes	4 puntos
Entre 10.001 y 15.000 habitantes	3 puntos
Entre 5.000 y 10.000 habitantes	2 puntos
Menos de 5.000 habitantes	1 punto

3. Ámbito de actuación. Por el número de localidades a las que se dirige el proyecto, hasta un máximo de 10 puntos:

Más de 20 localidades	10 puntos
Entre 16 y 20 localidades	8 puntos
Entre 11 y 15 localidades	6 puntos
Entre 5 y 10 localidades	4 puntos
Entre 4 y 1 localidad	2 puntos

4. Número de reuniones celebradas con el Consejo de Salud de Zona al que pertenece la entidad local, en el año 2024. Se otorgará un punto por cada reunión celebrada hasta un máximo de 4 puntos.

B. Fase segunda: Esta fase no está sujeta a puntuación mínima.



Experiencia en la ejecución del proyecto:

Por cada mes de ejecución del proyecto técnico "Ciudades Saludables y Sostenibles" por personal cualificado según el punto 2 del resuelto primero con anterioridad a la fecha de publicación de la convocatoria, se otorgarán 0,30 puntos, hasta un máximo de 20 puntos.

#### **Décimo. Renuncia y distribución del crédito.**

Notificada la resolución de concesión, la entidad beneficiaria podrá renunciar a la misma en el plazo de cinco días hábiles a partir de su publicación en el Diario Oficial de Extremadura. En tal caso, y siempre que con ello se haya liberado suficiente crédito, el órgano concedente podrá acordar, sin necesidad de una nueva convocatoria, el destino de esos créditos de acuerdo con el siguiente orden:

Primero. Para completar la subvención de aquellas entidades beneficiarias que, por falta de crédito, no les concedieron la totalidad del importe del proyecto que, por puntuación, les hubiera correspondido. En tal caso, procederá la modificación de la resolución de concesión.

Segundo. Para conceder una subvención a aquellas entidades que por falta de crédito se encuentran en la relación ordenada a la que alude el punto 7 resuelto octavo.

En ambos supuestos, la Secretaria General de la Consejería de Salud y Servicios Sociales comunicará a las entidades interesadas esta posibilidad de ampliar o conceder una nueva subvención, según los casos, y la entidad deberá aceptar o rehusar en el plazo de cinco días hábiles.

#### **Decimoprimer. Obligaciones de las entidades beneficiarias.**

1. Las entidades beneficiarias de estas subvenciones tendrán las siguientes obligaciones:
  - a) Realizar el proyecto para el que se le concede la subvención en el periodo comprendido entre el 1 de enero y el 31 de diciembre de 2025 en la forma y condiciones establecidas.
  - b) Destinar los bienes adquiridos a la finalidad para la que se concede la subvención.
  - c) Acreditar estar dados de alta en el Subsistema de Terceros de la Junta de Extremadura, en el caso de que no se haya remitido esta información con anterioridad.
  - d) Justificar ante el órgano concedente el cumplimiento de los requisitos, condiciones y finalidad que determinan la concesión de la subvención en los términos señalados en esta resolución.
  - e) Someterse a las actividades de comprobación, inspección y seguimiento que puedan efectuar la Secretaría General de la Consejería de Salud y Servicios Sociales o los ór-



ganos de control competentes, aportando cuanta documentación les sea requerida, así como a cualquier otra actuación de comprobación y control financiero que puedan realizar los órganos de control competentes, tanto nacionales como comunitarios.

- f) Asumir, salvo renuncia expresa, la aportación económica por la diferencia entre el importe de la cantidad concedida y el coste total del proyecto para la que se solicita la subvención, garantizando que la misma se haga efectiva en los términos y condiciones tenidos en cuenta para el otorgamiento de la subvención.
- g) Comunicar por escrito a la Secretaría General de la Consejería de Salud y Servicios Sociales, en el plazo máximo de diez días, cualquier eventualidad que pudiera dar lugar al incumplimiento de la finalidad para la que fue concedida.
- h) Comunicar a la Secretaría General de la Consejería de Salud y Servicios Sociales, la obtención de otras ayudas, ingresos o recursos que financien la actividad subvencionada, así como toda alteración de las condiciones tenidas en cuenta para la concesión de la subvención. Esta comunicación deberá efectuarse tan pronto como se conozca y, en todo caso, con anterioridad a la justificación del destino dado a los fondos percibidos.
- i) Dar publicidad de la subvención en un cartel con unas dimensiones mínimas de 297 x 420 mm en el que se incluya la mención "Junta de Extremadura. Consejería de Salud y Servicios Sociales, título del proyecto, cantidad subvencionada, nombre de la entidad" en un lugar visible al público. De igual modo se deberá insertar la mencionada leyenda en todas aquellas publicaciones, publicidad e información que se realicen para la difusión del proyecto, memorias y demás documentación objeto de la subvención.

El incumplimiento total o parcial de esta obligación a lo largo del año 2025 será causa de reintegro de la subvención concedida, según lo establecido en el resuelto Decimoquinto.

- j) Conservar los documentos justificativos de la aplicación de la subvención recibida, que estarán a disposición de la Consejería de Salud y Servicios Sociales, de la Intervención General de la Junta de Extremadura y de cuantos órganos fiscalizadores y de control nacionales o comunitarios pudieran requerirlos.

Asimismo, las entidades beneficiarias deberán contar con un sistema de contabilidad separado o un código contable adecuado para garantizar la adecuada justificación de la subvención.

- k) Cumplir las obligaciones generales y específicas establecidas en la Orden de 29 de junio de 2020, así como las recogidas en el artículo 13 de la Ley 6/2011, de 23 de marzo.
- l) Proceder al reintegro de los fondos percibidos en los supuestos de incumplimiento contemplados en el resuelto decimoquinto.



2. Además de las referidas obligaciones, las entidades beneficiarias se comprometen a realizar el proyecto subvencionado mediante personal técnico cualificado, quién, con dedicación exclusiva, coordinará y ejecutará el mismo.
3. En el supuesto de que, en la fecha de resolución de la subvención, la entidad beneficiaria no haya formalizado aún la contratación del personal técnico, ésta deberá efectuarse en el plazo máximo de dos meses a contar desde la notificación de la resolución de concesión.
4. La contratación de las personas trabajadoras por el ayuntamiento/mancomunidad no tendrá vinculación laboral o administrativa alguna con la Junta de Extremadura.

**Decimosegundo. Pago anticipado, exención de garantía y deber de hallarse al corriente de las obligaciones tributarias.**

1. El abono de la subvención se hará efectivo, con carácter previo a la justificación del cumplimiento de la finalidad para la que se concede. Este pago anticipado está exento de garantía.
2. Las subvenciones de importe inferior a 3.000 euros serán abonadas en un solo pago anticipado.
3. Para el abono de las subvenciones de importe igual o superior a 3.000 euros se estará a lo dispuesto en el resuelto decimotercero, sin que en ningún caso la cantidad anticipada y sin justificar pueda superar el 50% de la subvención concedida.
4. No podrá realizarse el pago hasta que la entidad beneficiaria no aporte la declaración responsable de estar al corriente de sus obligaciones tributarias con la Comunidad Autónoma, con la Agencia Estatal de Administración Tributaria y con la Tesorería General de la Seguridad Social.

**Decimotercero. Forma de pago.**

1. Las subvenciones de importe inferior a 3.000 euros serán abonadas tras la notificación de la resolución de concesión y previa presentación de la documentación acreditativa de la publicidad referida en la letra i) del apartado 1 del resuelto decimoprimerero.
2. Las subvenciones de importe igual o superior a 3.000 euros serán abonadas, de la siguiente forma:
  - El 50% del importe total, tras la notificación de la resolución de concesión y previa presentación de la siguiente documentación:



- Acreditación de la publicidad referida en la letra i) del apartado 1 del resuelvo decimoprimer.
- Certificado de la entidad local en el que se haga constar la fecha de inicio y puesta en marcha del proyecto.
- Certificado de la entidad local en el que se indique los datos identificativos del personal técnico, fecha de inicio del contrato, sueldo, así como copia de su titulación o certificado de experiencia laboral en su caso.
- El 50% restante cuando se haya justificado, como mínimo, el pago del primer 50% en los términos establecidos en el resuelvo siguiente.

**Decimocuarto. Plazo y forma de justificación de la subvención.**

1. La justificación de las cantidades realizadas en un solo pago deberá remitirse a la Dirección General de Planificación, Formación y Calidad Sanitarias y Sociosanitarias antes del 1 de marzo del 2026 con la documentación que se detalla en las letras A) y B) del punto 3.
2. De existir más de un pago, la justificación del primer 50% deberá remitirse a la Dirección General de Planificación, Formación y Calidad Sanitarias y Sociosanitarias antes de la fecha que se indica a continuación en función de la fecha de notificación de la resolución de concesión:
  - a) Cuando la resolución de concesión se notifique dentro del periodo comprendido entre el 1 de enero y el 30 de junio, ambos inclusive, la justificación deberá aportarse antes del 30 de septiembre de 2025.
  - b) Cuando la resolución de concesión se notifique dentro del periodo comprendido entre el 1 de julio y el 30 de septiembre, ambos inclusive, la justificación deberá aportarse antes del 1 de noviembre de 2025.
  - c) Cuando la resolución de concesión se notifique dentro del periodo comprendido entre el 1 de octubre y el 30 de noviembre, ambos inclusive, la justificación deberá aportarse antes del 10 diciembre de 2025.
  - d) Cuando la resolución de concesión se notifique dentro del periodo comprendido entre el 1 de diciembre y el 15 de diciembre, ambos inclusive, la justificación deberá aportarse antes del 20 de diciembre de 2025.

La justificación del 50% restante deberá remitirse a la Dirección General competente en materia de participación comunitaria en salud antes del 1 de marzo de 2026.



3. La justificación de la subvención se realizará mediante la siguiente documentación:

A) Para justificar el primer pago del 50%:

1.º Gastos del personal técnico:

- Nóminas: Se adjuntarán copias de las nóminas del personal técnico responsable del programa, así como copia del justificante de movimiento bancario o cargo en cuenta.
- IRPF: Se justificará su abono mediante la presentación de copia del Modelo 111 de IRPF, así como de la copia del justificante de movimiento bancario o cargo en cuenta.
- Seguridad Social: Se justificará mediante la presentación de copia de los modelos RNT (Relación Nominal de Trabajadores) y RLC (Recibo de Liquidación de Cotizaciones), así como de la copia del justificante de movimiento bancario o cargo en cuenta.

2.º Gastos de desplazamiento del personal técnico:

- Según modelo establecido en el anexo III de esta resolución, debidamente cumplimentado.

3.º Justificación de actividades desarrolladas del programa.

La justificación de las actividades desarrolladas por el personal técnico correspondientes al primer abono de la subvención se efectuará mediante certificado emitido por la entidad beneficiaria acompañado de una descripción detallada de cada actividad ejecutada en el periodo que se justifica y los indicadores correspondientes cumplimentados. Dicho certificado estará suscrito por el alcalde o la alcaldesa de la entidad beneficiaria/Gerente de la Mancomunidad, y el personal técnico responsable del desarrollo del Programa, según el modelo anexo V de esta resolución.

B) Además de la documentación detallada en el punto A.1º y 2º anteriores, para justificar el 50 % restante de la subvención se deberá añadir:

Certificado emitido por el Secretario-a/Interventor-a de la entidad beneficiaria acompañado de una memoria de las actividades desarrolladas por el personal técnico contratado durante todo el periodo subvencionado con los indicadores debidamente cumplimentados, en formato electrónico.



4. En el caso de que la cuantía de la subvención otorgada sea inferior a los costes del proyecto, certificado suscrito por la persona que ejerza las funciones de secretaria o persona competente, detallando los fondos que han financiado el proyecto, su procedencia y la aplicación de tales fondos a las actividades subvencionadas.

Si revisada esta documentación se apreciara la existencia de defectos subsanables, la Dirección General de Planificación, Formación y Calidad Sanitarias y Sociosanitarias lo pondrá en conocimiento de la entidad beneficiaria concediéndole un plazo de diez días para su corrección.

En el supuesto de que la justificación, o en su caso, la documentación requerida para la subsanación de la misma, no se presentara en el plazo establecido para ello, o la subsanación fuera insuficiente o incorrecta, se procederá según se establece en los resolivos siguientes.

#### **Decimoquinto. Reintegro de las subvenciones.**

1. Sin perjuicio de otras responsabilidades a que hubiera lugar, procederá el reintegro de las cantidades percibidas y la exigencia del interés de demora desde el momento del pago hasta la fecha en que se acuerde la procedencia del reintegro, cuando concurra algunas de las causas previstas en el artículo 43 de la Ley de Subvenciones de la Comunidad Autónoma de Extremadura, y en los supuestos de incumplimiento de las obligaciones previstas en esta resolución.

El interés de demora aplicable en materia de subvenciones será el establecido en el artículo 24.3 de la Ley 5/2007, de 19 de abril, General de Hacienda Pública de Extremadura.

2. La Secretaría General de la Consejería de Salud y Servicios Sociales será la competente para revocar la subvención y exigir el reintegro en periodo voluntario, encontrándose en la actualidad delegada dicha competencia en la Dirección General de Planificación, Formación y Calidad Sanitarias y Sociosanitarias, en virtud de Resolución de 25 de septiembre de 2023, de la Secretaría General, por la que se delega la competencia y la firma en diversas materias (DOE número 189, de 2 de octubre de 2023). La competencia para efectuar la recaudación ejecutiva corresponderá a la Consejería de Hacienda y Administración Pública.
3. En el procedimiento de reintegro se tendrá en cuenta el principio de proporcionalidad para modular la obligación de devolución de la ayuda percibida atendiendo al grado y características del incumplimiento en que haya incurrido la entidad beneficiaria en relación con la finalidad de la subvención.
4. El procedimiento de reintegro se iniciará de oficio desde el momento en que se aprecie la existencia de alguno de los supuestos de reintegro previstos. En la tramitación del procedimiento se garantizará, en todo caso, el derecho del interesado a la audiencia. Se dictará



resolución que pondrá fin a la vía administrativa en el plazo máximo de doce meses desde la fecha del acuerdo de iniciación. Contra la citada resolución cabrá interponer los recursos que correspondan de acuerdo con la normativa vigente.

5. Las cantidades a reintegrar tendrán la consideración de ingresos de Derecho Público, resultando de aplicación para su cobranza lo previsto en la citada Ley 5/2007, de 19 de abril.
6. La obligación de reintegro establecida en los resueltos anteriores se entenderá sin perjuicio de lo dispuesto en la Ley 6/2011, de 23 de marzo, en lo relativo a infracciones y sanciones administrativas en materia de subvenciones.
7. El reintegro de subvenciones concedidas a entidades públicas, cuando proceda, se practicará preferentemente por compensación de acuerdo con lo establecido en el Decreto 25/1994, de 22 de febrero, por el que se desarrolla el Régimen de la Tesorería y Pagos de la Comunidad Autónoma de Extremadura.

**Decimosexto. Criterios de graduación del incumplimiento de las condiciones impuestas con motivo de la concesión.**

1. En el caso de incumplimientos parciales, el órgano competente determinará la cantidad a reintegrar por la entidad beneficiaria respondiendo al principio de proporcionalidad, en función de los costes justificados y las actuaciones acreditadas, siempre que se aproxime de modo significativo al cumplimiento total y quede acreditada una actuación inequívocamente tendente a la satisfacción de sus compromisos.
2. Se considerará que el cumplimiento por la entidad beneficiaria se aproxima significativamente al cumplimiento total cuando se haya ejecutado un 60% de las actividades e inversiones objeto de la subvención. En estos casos procederá la pérdida del derecho a la subvención en cuanto a la parte no ejecutada.

Cuando las actividades e inversiones subvencionables se ejecuten en un porcentaje inferior al 60% de las mismas, procederá el reintegro total de la subvención concedida.

3. En el caso de que el importe de la ayuda concedida en virtud de esta resolución, en concurrencia con otras subvenciones, ayudas, ingresos o recursos, superase el coste de la actividad subvencionada, procederá el reintegro del exceso obtenido sobre el coste de la actividad desarrollada, así como la exigencia del interés de demora correspondiente.
4. En caso de incumplimiento de la obligación de adopción de las medidas de publicidad del apartado 1, de la letra i) del resuelto decimoprimer el porcentaje de reintegro de la subvención concedida será de un 15% de la cantidad abonada.



**Decimoséptimo. Compatibilidad con otras subvenciones.**

1. Las subvenciones establecidas en esta resolución serán compatible con cuales quiera otras que pudieran ser concedidas para la misma finalidad por otras Administraciones Públicas o entidades públicas o privadas.
2. El importe de la subvención en ningún caso podrá ser de tal cuantía que, aisladamente o en concurrencia con otras subvenciones, ayudas, ingresos o recursos, supere el coste de la actividad subvencionada.
3. Los solicitantes estarán obligados a comunicar las subvenciones solicitadas o concedidas para el mismo concepto.

**Decimoctavo. Pérdida del derecho al cobro de la subvención.**

1. Se producirá la pérdida de derecho al cobro total o parcial de la subvención en los casos de incumplimiento de las obligaciones previstas en esta resolución.
2. El procedimiento para declarar la procedencia de la pérdida del derecho al cobro, seguirá los trámites establecidos en el resuelvo decimoquinto.

**Decimonoveno. Devolución voluntaria.**

1. Se entiende devolución voluntaria aquella que se realiza por la entidad beneficiaria sin previo requerimiento de la Administración.
2. Cuando se produzca la devolución voluntaria la Secretaria General de la Consejería de Salud y Servicios Sociales calculará y exigirá posteriormente el interés de demora en los términos establecidos en el artículo 44 de la Ley 6/2011, de 23 de marzo, de Subvenciones de la Comunidad Autónoma de Extremadura.
3. La devolución voluntaria podrá hacerse efectiva mediante la presentación del modelo 050 de la Junta de Extremadura, en el concepto "Devolución voluntaria de subvenciones. Participación comunitaria en salud", número de código de ingreso 114380.

**Vigésimo. Circunstancias que podrán dar lugar a la modificación de la resolución.**

1. Reaída la resolución de concesión, sólo podrá ser objeto de modificación si concurren alguna de las siguientes circunstancias objetivas debidamente justificadas y siempre antes de finalizar el periodo de ejecución del proyecto:
  - a) Por la concurrencia de fenómenos climatológicos que impidan el desarrollo de la actividad prevista.



- b) Por la inexistencia en la localidad, en las fechas previstas, de instalación en las condiciones reglamentarias y de seguridad imprescindibles para que pueda desarrollarse la actividad, por causas ajenas a la entidad.
- c) Por la inexistencia del número de inscripciones/participantes necesarias para que pueda desarrollarse.
- d) Por la no obtención de los necesarios permisos y licencias imprescindibles para el desarrollo de la actividad por causas ajenas a la entidad.
- e) Por circunstancias de salud pública u otras limitaciones existentes por causa de fuerza mayor que impidan realizar el proyecto en los términos aprobados.

En aquellos casos en los que por la concurrencia de alguna de las circunstancias previstas en las letras anteriores, no fuere posible ofrecer una alternativa a la ejecución del programa aprobado, la inejecución parcial de la subvención dará lugar además de a la modificación de la resolución, a la minoración del importe de la subvención.

2. Asimismo, procederá la modificación de la resolución en los casos de renuncia parcial de la subvención según lo dispuesto en el resuelvo Décimo.

#### **Vigesimoprimer. Eficacia y recursos.**

1. La presente resolución producirá efectos desde el día siguiente a la publicación simultánea en el Diario Oficial de Extremadura de esta y del extracto previsto en el artículo 20.8.a) de la Ley 38/2003, de 17 de noviembre, General de Subvenciones en el artículo 16.q) de la Ley 6/2011, de 23 de marzo, de Subvenciones de la Comunidad Autónoma de Extremadura.
2. Contra la presente resolución de convocatoria, que no pone fin a la vía administrativa, las entidades interesadas podrán interponer recurso de alzada ante la Consejera de Salud y Servicios Sociales en el plazo de un mes, contado a partir del día siguiente al de su publicación en el Diario Oficial de Extremadura, de conformidad con el artículo 122 de la Ley 39/2015, de 1 de octubre, del Procedimiento Administrativo Común de las Administraciones Públicas, en concordancia con el artículo 101 de la Ley 1/2002, de 28 de febrero, del Gobierno y de la Administración de la Comunidad Autónoma de Extremadura.

Todo ello sin perjuicio de ejercitar, en su caso, cualquier otro recurso que estimen procedente.

Mérida, 5 de marzo de 2025.

La Secretaria General,  
M.<sup>a</sup> PILAR NOGALES PEROGIL





Persona responsable del desarrollo del proyecto técnico en el Ayuntamiento/Mancomunidad:
-Nombre y apellidos:
-Relación con la entidad:
-Correo electrónico:
-Teléfono de contacto:
<b>5. CUANTÍA SOLICITADA:</b>
Cuantía solicitada: <i>(La cuantía de la subvención se fijará en el 90% de la cantidad solicitada, No obstante lo anterior, la cuantía de la subvención no sobrepasará la cantidad de 19.000 euros)</i>

<b>6.- DECLARACIÓN RESPONSABLE</b>
------------------------------------

Declara ser ciertos todos los datos consignados en la solicitud.

Declara aceptar las condiciones establecidas en la Orden de 29 de junio de 2020, por la que se establecen las bases reguladoras de las subvenciones a otorgar por la Consejería de Salud y Servicios Sociales en materia de participación comunitaria en salud.

Declara que la entidad que representa no se encuentra incurso en ninguna de las circunstancias recogidas en los apartados 2 y 3 del artículo 12 de la Ley 6/2011, de 23 de marzo, de Subvenciones de la Comunidad Autónoma de Extremadura que impiden obtener la condición de beneficiario/a.

Declara que se encuentra al corriente de sus obligaciones tributarias con la Agencia Estatal de Administración Tributaria y con la Hacienda Autonómica, así como con la Tesorería General de la Seguridad Social, y que se compromete a mantener el cumplimiento de las anteriores obligaciones durante el período de tiempo inherente al ejercicio del derecho al cobro de la subvención, en el caso de ser concedida.

<b>7.- DOCUMENTACIÓN QUE SE ADJUNTA</b>
---

**Documentación administrativa, señalar con una X:**

- Acuerdo del Pleno de la Entidad Local.



- Certificados del Registro Central de delincuentes sexuales del personal técnico que va a desarrollar actividades en las que participen menores de edad, en su caso.
- Descripción detallada del proyecto técnico “Ciudades Saludables y Sostenibles” en el año 2025, conteniendo los apartados establecidos en el resuelvo Séptimo 1.b) 1º y 2º.

**Documentación para la valoración del proyecto, señalar con una X:**

- Proyecto estructurado y detallado según los ítems de la letra A punto 1 del resuelvo noveno.
- Certificado/s expedido/s por el organismo correspondiente, que acredite la participación de la entidad local en proyectos nacionales y/o internacionales (resuelvo Noveno A.1.e) actualizado a fecha de solicitud.
- Certificado expedido por la entidad local en la que se indique el número de habitantes según conste en el último padrón municipal suministrado por el Instituto Nacional de Estadística (resuelvo Noveno A.2).
- Certificado expedido por la mancomunidad y actualizado, indicando los municipios que lo integran y el número total de habitantes según conste en el último padrón municipal suministrado por el Instituto Nacional de Estadística. (resuelvo Noveno A.3).
- Certificado de la entidad local, según el modelo anexo que se establezca en la resolución de convocatoria, de la experiencia en la ejecución del proyecto. (resuelvo Noveno B)

Si la documentación a adjuntar a esta solicitud ya obra en poder de esta Administración y no han transcurrido más de cinco años desde la finalización del procedimiento al que corresponda, no será necesaria su aportación, bastando con indicar la fecha y el órgano o dependencia en que fueron presentados y será comprobado de oficio:

Fecha de presentación/órgano o dependencia	Documentación

**CLÁUSULA DE PROTECCIÓN DE DATOS.**

<b>RESPONSABLE</b> del Tratamiento	<p>- Persona Titular de la Consejería de Salud y Servicios Sociales</p> <p>Av. de las Américas, nº 2, 2ª planta. 06800, Mérida (Badajoz).</p> <p>Teléfonos: 924004361.</p> <p>Correo electrónico: antoniamaria.vas@salud-juntaex.es</p> <p>Delegado de Protección de Datos: dpd@juntaex.es</p>
<b>FINALIDAD</b> del Tratamiento	<p>El tratamiento de los datos se realiza con la finalidad de tramitar los expedientes de subvenciones destinadas a la financiación de proyectos técnicos de ciudades saludables y sostenibles en el ámbito de la Comunidad Autónoma de Extremadura, a ejecutar en el año 2025.</p>
<b>LEGITIMACIÓN</b> del Tratamiento	<p>RGPD: 6.1.c) Tratamiento necesario para el cumplimiento de una obligación legal aplicable al responsable del tratamiento. Ley 6/2011, de 23 de marzo, de subvenciones de la Comunidad Autónoma de Extremadura; Orden de 29 de junio de 2020, por la que se establecen las bases reguladoras de las subvenciones a otorgar por la Consejería de Sanidad y Servicios Sociales en materia de participación comunitaria en salud (DOE nº 129, de 6 de julio de 2020).</p>
<b>PLAZO DE CONSERVACIÓN</b> de los datos	<p>Los datos económicos de esta actividad de tratamiento se conservarán al amparo de lo dispuesto en la Ley 58/2003, de 17 de diciembre, General Tributaria.</p> <p>La información será conservada de forma indefinida hasta el cese de la relación del interesado con la Administración y se conservarán con fines de investigación histórica o fines estadísticos de acuerdo con la normativa vigente.</p> <p>Finalizado el expediente y los plazos legalmente previstos en la normativa aplicable, los datos serán trasladados al Archivo Histórico de acuerdo con la normativa vigente.</p>
<b>DESTINATARIOS</b> de cesiones o transferencias	<p>Para aquellos procedimientos tramitados en SEDE Electrónica de Junta de Extremadura, los datos recopilados que puedan servir para la realización de comunicaciones a los interesados estarán disponibles conforme a lo regulado en la Ley 8/2019, de 5 de abril, para una Administración más Ágil en la C.A. de Extremadura, mediante su cesión a la Base de Datos Administrados, cuyo Responsable de Tratamiento es la persona Titular de la Consejería competente sobre la citada SEDE - Consejería de Hacienda y Administración Pública-.</p> <p>No están previstas transferencias internacionales de datos ni otras cesiones de datos.</p> <p>Sin embargo lo anterior, los datos podrán cederse a otros organismos u órganos de la Administración Pública, sin precisar el previo consentimiento del interesado, cuando así lo prevea una norma de Derecho de la Unión Europea o una Ley.</p>
<b>DERECHOS</b> de las personas interesadas	<p>A obtener confirmación sobre la existencia de un tratamiento de sus datos.</p> <p>A acceder a sus datos personales, solicitar la rectificación de los datos que sean inexactos o, en su caso, solicitar la supresión, cuando entre otros motivos, los datos ya no sean necesarios para los fines para los que fueron recogidos o el interesado retire el consentimiento otorgado.</p>



	<p>En determinados supuestos en que el tratamiento no esté legitimado en el interés público o ejercicio de poderes públicos, el interesado podrá ejercitar su derecho a la portabilidad de los datos que se traten de forma automatizada y que hayan sido proporcionados por él mismo, con su consentimiento o en el cumplimiento de un contrato.</p> <p>Así mismo, en determinadas circunstancias el interesado podrá solicitar la limitación del tratamiento de sus datos, en cuyo caso sólo los conservaremos de acuerdo con la normativa vigente.</p> <p>También en determinadas circunstancias, pero exclusivamente por motivos derivados de su situación particular, el interesado podrá oponerse al tratamiento de sus datos.</p> <p>El interesado tiene derecho a revocar, en cualquier momento, el consentimiento (si fuera este la legitimación para el tratamiento) para cualquiera de los tratamientos para los que lo haya otorgado.</p> <p>Estos derechos de acceso, rectificación, supresión, oposición, limitación del tratamiento y portabilidad, podrán ejercerse conforme a la Guía Informativa y Modelos disponibles al efecto en el Portal de Transparencia y Participación Ciudadana de la Junta de Extremadura.</p> <p>Sin perjuicio de cualquier otro recurso administrativo o acción judicial, todo interesado tendrá derecho a presentar una reclamación ante la Agencia Española de Protección de Datos (<a href="https://www.aepd.es/es">https://www.aepd.es/es</a>).</p>
<b>PROCEDENCIA</b> de los datos	<p>Se obtienen directamente del interesado o de su representante legal, y de otras Administraciones, electrónicamente, a través de sus redes corporativas o mediante consulta a las plataformas de intermediación de datos y otros sistemas electrónicos habilitados.</p> <p>Las categorías de datos que se tratan son:</p> <ul style="list-style-type: none"><li>• Datos y/o códigos de identificación y autenticación.</li><li>• Direcciones postales o electrónicas.</li><li>• Datos laborales, tributarios y de seguridad social.</li></ul> <p>Si se tratan datos especialmente protegidos.</p>

En \_\_\_\_\_, a \_\_\_\_\_ de \_\_\_\_\_ de \_\_\_\_\_.

Sello de la Entidad solicitante

Representante Legal

Fdo.: \_\_\_\_\_

**SECRETARIA GENERAL DE LA CONSEJERÍA DE SALUD Y SERVICIOS SOCIALES**

Consejería de Salud y Servicios Sociales

Avda. de las Américas, 2 – 06800 Mérida (Badajoz)



## ANEXO II

### LÍNEAS ESTRATÉGICAS DEL PROYECTO TÉCNICO “CIUDADES SALUDABLES Y SOSTENIBLES”

#### **BLOQUE I.- PROMOCIÓN DE LA SALUD Y PREVENCIÓN DE LA ENFERMEDAD.**

##### **1. ALIMENTACIÓN SALUDABLE.**

Indicadores de evaluación cuantitativos

Número y tipo de acciones y/o actividades desarrolladas para promover la adquisición de una alimentación saludable en los diferentes grupos de población (infantil, juvenil, adulta, mayores). Población diana. Número de participantes.

Indicadores de evaluación cualitativos

- a. Actuaciones de gestión, asesoramiento y colaboración desarrolladas; dificultades en la organización y realización, oportunidades de mejora, adherencia de la población diana.
- b. Satisfacción de las personas participantes, aprendizaje y/o utilidad, grado de consecución de los objetivos.

##### **2. ACTIVIDAD FÍSICA.**

Indicadores de evaluación cuantitativos

Número y tipo de acciones y /o actividades desarrolladas para promocionar la actividad física y reducir el sedentarismo en los diferentes grupos de población (infantil, juvenil, adulta, mayores). Población diana. Número de participantes.

Indicadores de evaluación cualitativos

- a. Actuaciones de gestión, asesoramiento y colaboración desarrolladas; dificultades en la organización y realización, oportunidades de mejora, adherencia de la población diana.
- b. Satisfacción de las personas participantes, aprendizaje y/o utilidad, grado de consecución de los objetivos.

##### **3. BIENESTAR EMOCIONAL**

Indicadores de evaluación cuantitativos

Número y tipo de acciones y/o actividades desarrolladas para promocionar el bienestar emocional en los diferentes grupos de población (infantil, juvenil, adulta, mayores). Población diana. Número de participantes.

Indicadores de evaluación cualitativos

- a. Actuaciones de gestión, asesoramiento y colaboración desarrolladas; dificultades en la organización y realización, oportunidades de mejora, adherencia de la población diana.
- b. Satisfacción de las personas participantes, aprendizaje y/o utilidad, grado de consecución de los objetivos.





#### **4. PREVENCIÓN DEL CONSUMO DE TABACO, ALCOHOL Y OTRAS DROGAS**

Indicadores de evaluación cuantitativos

- a. Número y tipo de acciones y/o actividades en población infantil. Número de participantes.
- b. Número y tipo de acciones y/o actividades en adolescentes. Número de participantes.
- c. Número y tipo de acciones y/o actividades dirigidas a padres y madres. Número de participantes.

Indicadores de evaluación cualitativos

- a. Actuaciones de gestión, asesoramiento y colaboración desarrolladas; dificultades en la organización y realización, oportunidades de mejora, adherencia de la población diana.
- b. Satisfacción de las personas participantes, aprendizaje y/o utilidad, grado de consecución de los objetivos.

#### **5. EDUCACIÓN AFECTIVO-SEXUAL. PREVENCIÓN DE ENFERMEDADES DE TRANSMISIÓN SEXUAL (ETS), CÁNCER DE CÉRVIX Y EMBARAZOS NO DESEADOS**

Indicadores de evaluación cuantitativos

- a. Número y tipo de acciones y/o actividades de educación afectivo-sexual dirigidas a población infantil. Número de participantes.
- b. Número y tipo de acciones y/o actividades de prevención de ETS, cáncer de cérvix y embarazos no deseados dirigidas a población adolescente. Número de participantes.

Indicadores de evaluación cualitativos

- a. Actuaciones de gestión, asesoramiento y colaboración desarrolladas; dificultades en la organización y realización, oportunidades de mejora, adherencia de la población diana.
- b. Satisfacción de las personas participantes, aprendizaje y/o utilidad, grado de consecución de los objetivos.

#### **6. DIFUSIÓN DE LOS EFECTOS DE LA RADIACIÓN ULTRAVIOLETA SOBRE LA PIEL Y FOMENTO DE LA FOTOPROTECCIÓN**

Indicadores de evaluación cuantitativos

- a. Número y tipo de acciones y/o actividades dirigidas a población infanto-juvenil y a padres y madres. Número de participantes.
- b. Número y tipo de actividades dirigidas a población general. Número de participantes.

Indicadores de evaluación cualitativos

- a. Actuaciones de gestión, asesoramiento y colaboración desarrolladas; dificultades en la organización y realización, oportunidades de mejora, adherencia de la población diana.
- b. Satisfacción de las personas participantes, aprendizaje y/o utilidad, grado de consecución de los objetivos.

#### **7. SEGURIDAD Y LESIONES NO INTENCIONALES. Prevención de: Accidentes de tráfico, caídas, sofocación y asfixia, envenenamiento accidental, ahogamiento por sumersión, fuego, llamas y sustancias calientes.**

Indicadores de evaluación cuantitativos

- a. Número y tipo de acciones y/o actividades dirigidas a población infantil y juvenil. Población diana. Número de participantes.



- b. Número y tipo de acciones y/o actividades dirigidas a población adulta. Número de participantes.

Indicadores de evaluación cualitativos

- a. Actuaciones de gestión, asesoramiento y colaboración desarrolladas; dificultades en la organización y realización, oportunidades de mejora, adherencia de la población diana.
- b. Satisfacción de las personas participantes, aprendizaje y/o utilidad, grado de consecución de los objetivos.

## 8. ENVEJECIMIENTO ACTIVO

Indicadores de evaluación cuantitativos

- a. Número y tipo de acciones y/o actividades de promoción de hábitos saludables en personas mayores: actividad física, alimentación saludable, abandono del hábito tabáquico, cuidado bucodental, ejercicio de la memoria, salud mental positiva. Número de participantes.
- b. Número y tipo de acciones y/o actividades en prevención de accidentes domésticos y caídas en personas mayores. Número de participantes.
- c. Número y tipo de acciones y/o actividades en promoción del uso correcto de los medicamentos en personas mayores. Número de participantes.
- d. Número y tipo de acciones y/o actividades para fomentar las relaciones sociales en las personas mayores. Número de participantes.

Indicadores de evaluación cualitativos

- a. Actuaciones de gestión, asesoramiento y colaboración desarrolladas; dificultades en la organización y realización, oportunidades de mejora, adherencia de la población diana.
- b. Satisfacción de las personas participantes, aprendizaje y/o utilidad, grado de consecución de los objetivos.

## 9. HÁBITOS DE HIGIENE PERSONAL

Indicadores de evaluación cuantitativos

- a. **Número y tipo de acciones y/o actividades** de promoción de hábitos de higiene personal: higiene de la piel y cabello, higiene de manos, de los pies, de los oídos, higiene bucodental. Número de participantes.
- b. **Número y tipo de acciones y/o actividades** de promoción de hábitos de higiene personal: higiene de la ropa y el calzado, higiene de postural, higiene del sueño. Número de participantes.

Indicadores de evaluación cualitativos

- a. Actuaciones de gestión, asesoramiento y colaboración desarrolladas; dificultades en la organización y realización, oportunidades de mejora, adherencia de la población diana.
- b. Satisfacción de las personas participantes, aprendizaje y/o utilidad, grado de consecución de los objetivos.

**10. USO ADECUADO DE LAS REDES SOCIALES**

Indicadores de evaluación cuantitativos

- a. Número y tipo de acciones y/o actividades dirigidas a población infantil y juvenil. Población diana. Número de participantes.
- b. Número y tipo de acciones y/o actividades dirigidas a padres y madres. Número de participantes.

Indicadores de evaluación cualitativos

- a. Actuaciones de gestión, asesoramiento y colaboración desarrolladas; dificultades en la organización y realización, oportunidades de mejora, adherencia de la población diana.
- b. Satisfacción de las personas participantes, aprendizaje y/o utilidad, grado de consecución de los objetivos.

**11. TOLERANCIA CERO A LA VIOLENCIA DE GÉNERO**

Indicadores de evaluación cuantitativos

- a. Número de campañas de sensibilización contra el maltrato, dirigida a sensibilizar a la población sobre la problemática del maltrato. Acciones y/o actividades dirigidas a población infantil, juvenil y adulta.
- b. Número de actividades o medidas que favorecen la igualdad de oportunidades entre hombres y mujeres.

Indicadores de evaluación cualitativos

- c. Actuaciones de gestión, asesoramiento y colaboración desarrolladas; dificultades en la organización y realización, oportunidades de mejora, adherencia de la población diana.
- d. Satisfacción de las personas participantes, aprendizaje y/o utilidad, grado de consecución de los objetivos.

**BLOQUE II.- PROTECCIÓN DE LA SALUD.****1. AUMENTO Y MEJORA DE ESPACIOS PÚBLICOS SEGUROS DESTINADOS AL JUEGO INFANTIL Y A LA PRÁCTICA DE ACTIVIDAD FÍSICA ENTRE LA POBLACIÓN GENERAL.**

Indicadores de evaluación cuantitativos

- a. Número y tipo de acciones y/o actividades dirigidas a potenciar espacios públicos seguros destinados al juego infantil.
- b. Número y tipo de acciones y/o actividades dirigidas a potenciar espacios públicos seguros destinados a la práctica de actividad física entre la población general.
- c. Número y tipo de acciones y/o actividades sobre prevención de accidentes y seguridad en espacios destinados al juego infantil y al desarrollo de actividad física entre la población general. Población diana. Número de participantes.

**2. MANTENIMIENTO Y CUIDADO DE ZONAS VERDES, CONSERVACIÓN DE LA BIODIVERSIDAD Y LOS ESPACIOS NATURALES. EDUCACIÓN AMBIENTAL.**

Indicadores de evaluación cuantitativos

Número y tipo de acciones y/o actividades desarrolladas. Población diana. Número de participantes.



Indicadores de evaluación cualitativos

- a. Actuaciones de gestión, asesoramiento y colaboración desarrolladas; dificultades en la organización y realización, oportunidades de mejora, adherencia de la población diana.
- b. Satisfacción de las personas participantes, aprendizaje y/o utilidad, grado de consecución de los objetivos.

### **3. CONSUMO RESPONSABLE.**

Indicadores de evaluación cuantitativos

Número y tipo de acciones y/o actividades para favorecer un consumo responsable hacia un desarrollo sostenible. Población diana. Número de participantes.

Indicadores de evaluación cualitativos

- a. Actuaciones de gestión, asesoramiento y colaboración desarrolladas; dificultades en la organización y realización, oportunidades de mejora, adherencia de la población diana.
- b. Satisfacción de las personas participantes, aprendizaje y/o utilidad, grado de consecución de los objetivos.

### **4. FOMENTO DE LA PRODUCCIÓN Y CONSUMO DE PRODUCTOS AGRÍCOLAS ECOLÓGICOS. HUERTOS ECOLÓGICOS ESCOLARES, FAMILIARES Y/O COMUNITARIOS.**

Indicadores de evaluación cuantitativos

Número y tipo de acciones y/o actividades desarrolladas. Población diana. Número de participantes.

Indicadores de evaluación cualitativos

- a. Actuaciones de gestión, asesoramiento y colaboración desarrolladas; dificultades en la organización y realización, oportunidades de mejora, adherencia de la población diana.
- b. Satisfacción de las personas participantes, aprendizaje y/o utilidad, grado de consecución de los objetivos.

### **5. AHORRO Y USO EFICIENTE DEL AGUA Y LA ENERGÍA**

Indicadores de evaluación cuantitativos

Número y tipo de acciones y/o actividades para favorecer un uso responsable y eficiente del agua y la energía. Población diana. Número de participantes.

Indicadores de evaluación cualitativos

- a. Actuaciones de gestión, asesoramiento y colaboración desarrolladas; dificultades en la organización y realización, oportunidades de mejora, adherencia de la población diana.
- b. Satisfacción de las personas participantes, aprendizaje y/o utilidad, grado de consecución de los objetivos.

### **6. REDUCCIÓN DE LA CONTAMINACIÓN ATMOSFÉRICA.**

Indicadores de evaluación cuantitativos

Número y tipo de acciones y/o actividades para reducir las emisiones de CO<sub>2</sub> y otros contaminantes a la atmósfera. Población diana. Número de participantes.



Indicadores de evaluación cualitativos

- a. Actuaciones de gestión, asesoramiento y colaboración desarrolladas; dificultades en la organización y realización, oportunidades de mejora, adherencia de la población diana.
- b. Satisfacción de las personas participantes, aprendizaje y/o utilidad, grado de consecución de los objetivos.

#### **7. FOMENTO DEL USO DE FUENTES DE ENERGÍA EFICIENTES Y RENOVABLES.**

Indicadores de evaluación cuantitativos

Número y tipo de acciones y/o actividades dirigidas a promover el uso de energías eficientes y renovables. Población diana. Número de participantes.

Indicadores de evaluación cualitativos

- a. Actuaciones de gestión, asesoramiento y colaboración desarrolladas; dificultades en la organización y realización, oportunidades de mejora, adherencia de la población diana.
- b. Satisfacción de las personas participantes, aprendizaje y/o utilidad, grado de consecución de los objetivos.

#### **8. GESTIÓN DE RESIDUOS.**

Indicadores de evaluación cuantitativos

Número y tipo de acciones y/o actividades desarrolladas para la gestión adecuada de residuos. Población diana. Número de participantes.

Indicadores de evaluación cualitativos

- a. Actuaciones de gestión, asesoramiento y colaboración desarrolladas; dificultades en la organización y realización, oportunidades de mejora, adherencia de la población diana.
- b. Satisfacción de las personas participantes, aprendizaje y/o utilidad, grado de consecución de los objetivos.

#### **9. MOVILIDAD SOSTENIBLE.**

Indicadores de evaluación cuantitativos

Número y tipo de acciones y/o actividades desarrolladas para fomentar un transporte saludable. Población diana. Número de participantes.

Indicadores de evaluación cualitativos

- a. Actuaciones de gestión, asesoramiento y colaboración desarrolladas; dificultades en la organización y realización, oportunidades de mejora, adherencia de la población diana.
- b. Satisfacción de las personas participantes, aprendizaje y/o utilidad, grado de consecución de los objetivos.



**ANEXO III**

**LIQUIDACIÓN DE DIETAS Y GASTOS DE DESPLAZAMIENTO**

<b>ENTIDAD:</b>	
<b>REPRESENTANTE LEGAL:</b>	
<b>PROYECTO:</b>	

D./D <sup>a</sup> .:	
categoría profesional	
domicilio en	
y D.N.I. nº	
se ha desplazado los días	
a la localidad	
con objeto de	

Declaro que los gastos realizados han sido los siguientes:

<b>DESCRIPCIÓN DEL GASTO EFECTUADO</b>		<b>TOTAL</b>
Alojamiento	(nº de días) días	
Manutención	(nº de días) días	
Billete en	(especificad medio de transporte)	
Traslado en vehículo propio	(nº de kms.) Kms.	(nº de matrícula)
<b>TOTAL</b>		

**Observaciones:** Este documento se acompañará con los correspondientes justificantes de gastos y pagos (facturas, billetes o ticket, en su caso), excepto en el caso de traslado en vehículo propio que se realizará mediante declaración jurada. El coste de estos gastos tendrá el límite establecido en el Decreto 287/2007, de 3 de agosto, sobre indemnizaciones por razón del servicio.

Sello de la Entidad beneficiaria.

El Representante Legal.

Fdo.:

En .....a.....de.....de.....

**DIRECTORA GENERAL DE PLANIFICACIÓN, FORMACIÓN Y CALIDAD SANITARIAS Y SOCIO SANITARIAS CONSEJERÍA DE SALUD Y SERVICIOS SOCIALES**  
**AVDA. DE LAS AMÉRICAS, Nº2**  
**06800 MÉRIDA**



**ANEXO IV**

**CERTIFICADO DE EXPERIENCIA EN LA EJECUCIÓN DEL PROYECTO**

D./D<sup>a</sup>.....como secretario-a/interventor-a del Ayuntamiento/Mancomunidad de .....

Hago constar que el número de meses de ejecución del proyecto “Ciudades Saludables y Sostenibles” por personal técnico cualificado y contratado por el Ayuntamiento/MM de .....con anterioridad a la fecha de la convocatoria, es de .....meses.

En.....a.....de.....de 2025

Secretario-a/interventor-a del Ayuntamiento/Mancomunidad de .....

Fdo.:



**ANEXO V**

**CERTIFICADO DE JUSTIFICACIÓN DE ACTIVIDADES**

D/D<sup>a</sup>. ....., Alcalde-sa/Presidente-a del Ayuntamiento/Mancomunidad de....., con motivo de la justificación de actividades correspondiente al *primer/segundo* abono de la subvención, para la ejecución del Proyecto Técnico de Ciudades Saludables y Sostenibles durante el año 2025.

**CERTIFICA:**

Que de acuerdo con las Líneas Estratégica del Proyecto Técnico Ciudades Saludables y Sostenibles, D/D<sup>a</sup>..... personal técnico cualificado contratado por el Ayuntamiento/Mancomunidad de.....ha llevado a cabo la/s actividad/es conforme a la siguiente tabla:

<i>Nombre de la actividad*</i>	
Bloque y línea estratégica a la que pertenece (según Cartera de Estrategias)	
Objetivo/s de la actividad	
Lugar y fecha de celebración	
Población diana.	
Metodología	
Evaluación cuantitativa y cualitativa (según Cartera de Estrategias)	
Recursos utilizados (humanos, materiales, económicos)	
D./D <sup>a</sup> ...(personal técnico cualificado)	
Fdo.	

*\*Insertar tantas tablas como actividades integren este certificado de justificación.*

Y para que conste firmo la presente en.....a.....de.....de 2025

Alcalde-sa/Presidente-a del Ayuntamiento/ Mancomunidad de

Fdo.....







*EXTRACTO de la Resolución de la Secretaría General por la que se aprueba la convocatoria pública de concesión de subvenciones destinadas a la financiación de proyectos técnicos de ciudades saludables y sostenibles, desarrollados en el ámbito de la Comunidad Autónoma de Extremadura, para el año 2025.*  
(2025060943)

BDNS(Identif.): 821023

De conformidad con lo previsto en los artículos 17.3.b y 20.8.a de la Ley 38/2003, de 17 de noviembre, General de Subvenciones, se publica el extracto de la convocatoria cuyo texto completo puede consultarse en la Base de Datos Nacional de Subvenciones (<http://www.infosubvenciones.gob.es>) y en el presente DOE:

**Primero. Objeto.**

1. El objeto de la subvención es la financiación de proyectos técnicos de "Ciudades saludables y Sostenibles" realizados por los municipios y las mancomunidades, en los términos establecidos en las líneas estratégicas previstas en el anexo II de la resolución de convocatoria y dentro del marco de las directrices europeas vigentes Salud 2025.
2. Se entiende por proyecto técnico, a los efectos de esta subvención, aquel que sea desarrollado por personas que tengan una formación universitaria o una formación profesional en el ámbito educativo, ámbito social, de la salud o del medio ambiente. Asimismo, también se entenderá por proyecto técnico aquel que sea ejecutado por aquellas personas que cuenten con una experiencia laboral de al menos 5 años en actividades similares.

**Segundo. Entidades beneficiarias.**

1. Podrán solicitar estas subvenciones, las siguientes entidades locales de la Comunidad Autónoma de Extremadura:
  - a) Los municipios con una población inferior a 50.000 habitantes según los datos del último padrón municipal que conste en el Instituto Nacional de Estadística el año 2025.
  - b) Las mancomunidades.
2. No podrá ser beneficiario de la subvención un municipio que forme parte de una mancomunidad que resulte beneficiaria en esta convocatoria.

**Tercero. Bases reguladoras.**

Estas subvenciones se convocan al amparo de los capítulos I y III de la Orden de 29 de junio de 2020, por la que se establecen las bases reguladoras de las subvenciones a otorgar por la



Consejería de Sanidad y Servicios Sociales en materia de participación comunitaria en salud (DOE n.º 129, de 6 de julio de 2020), modificada por Orden de 21 de octubre de 2021, (DOE n.º 209, de 29 de octubre 2021).

**Cuarto. Financiación y cuantía de la subvención.**

1. Para la convocatoria se destinará una cantidad global de 367.000,00 euros, contenidos en los presupuestos aprobados mediante Ley 1/2024, de 5 de febrero, de Presupuestos Generales de la Comunidad Autónoma de Extremadura para el año 2024, prorrogados para el ejercicio 2025, con cargo a la aplicación presupuestaria 110020000/G/212A/46000, código proyecto 20160090. Fondo CAG0000001.
2. La subvención podrá financiar hasta el 90% del importe solicitado. La cuantía máxima de la subvención será de 19.000 euros.
3. La diferencia entre la cuantía del proyecto presentado y la cantidad subvencionada deberá ser asumida por la entidad solicitante.

**Quinto. Plazo de presentación de solicitudes.**

El plazo de presentación de solicitudes será de diez días hábiles a contar a partir del día siguiente al de la publicación simultánea en el Diario Oficial de Extremadura de la resolución de la convocatoria y de este extracto.

Mérida, 5 de marzo de 2025.

La Secretaria General,  
MARÍA PILAR NOGALES PEROGIL

• • •



**CONSEJERÍA DE EDUCACIÓN, CIENCIA Y FORMACIÓN PROFESIONAL**

*CORRECCIÓN de errores de la Resolución de 20 de diciembre de 2024, de la Secretaría General de Educación y Formación Profesional, referida a la clasificación de los centros educativos para el curso 2024/2025. (2025060904)*

Advertidos errores en el texto de la Resolución de 20 de diciembre 2024, de la Secretaría General de Educación y Formación Profesional, referida a la clasificación de los centros educativos para el curso 2024/2025 (DOE núm. 251, de 30 de diciembre de 2024),

RESUELVO:

**Único.** Proceder a la oportuna rectificación, en los siguientes términos:

En la página 67949, en el anexo,

Donde dice:

Código de centro	Centro	Tipo de centro
06004258	C.E.I.P. NTRA. SRA. DE GRACIA	C.E.I.P. D

Debe decir:

Código de centro	Centro	Tipo de centro
06004258	C.E.I.P. NTRA. SRA. DE GRACIA	C.E.I.P. C

En la página 67950, en el anexo,

Donde dice:

Código de centro	Centro	Tipo de centro
06004477	C.E.I.P. INMACULADA CONCEPCIÓN	C.E.I.P. E

Debe decir:

Código de centro	Centro	Tipo de centro
06004477	C.E.I.P. INMACULADA CONCEPCIÓN	C.E.I.P. D



En la página 67952, en el anexo,

Donde dice:

<b>Código de centro</b>	<b>Centro</b>	<b>Tipo de centro</b>
06005998	CENTRO E.P.A. EUGENIA DE MONTIJO	C.E.P.A. B

Debe decir:

<b>Código de centro</b>	<b>Centro</b>	<b>Tipo de centro</b>
06005998	CENTRO E.P.A. EUGENIA DE MONTIJO	C.E.P.A. C

En la página 67952, en el anexo,

Donde dice:

<b>Código de centro</b>	<b>Centro</b>	<b>Tipo de centro</b>
06006051	CENTRO E.P.A. GINER DE LOS RÍOS	C.E.P.A. B

Debe decir:

<b>Código de centro</b>	<b>Centro</b>	<b>Tipo de centro</b>
06006051	CENTRO E.P.A. GINER DE LOS RÍOS	C.E.P.A. D

En la página 67952, en el anexo,

Donde dice:

<b>Código de centro</b>	<b>Centro</b>	<b>Tipo de centro</b>
06005974	CENTRO E.P.A. SAN ANTONIO	C.E.P.A. C

Debe decir:

<b>Código de centro</b>	<b>Centro</b>	<b>Tipo de centro</b>
06005974	CENTRO E.P.A. SAN ANTONIO	C.E.P.A. D



En la página 67953, en el anexo,

Donde dice:

<b>Código de centro</b>	<b>Centro</b>	<b>Tipo de centro</b>
06006243	CENTRO E.P.A. MIGUEL DE CERVANTES	C.E.P.A. E

Debe decir:

<b>Código de centro</b>	<b>Centro</b>	<b>Tipo de centro</b>
06006243	CENTRO E.P.A. MIGUEL DE CERVANTES	C.E.P.A. D

En la página 67953, en el anexo,

Donde dice:

<b>Código de centro</b>	<b>Centro</b>	<b>Tipo de centro</b>
06006206	CENTRO E.P.A. MEDARDO MUÑIZ	C.E.P.A. C

Debe decir:

<b>Código de centro</b>	<b>Centro</b>	<b>Tipo de centro</b>
06006206	CENTRO E.P.A. MEDARDO MUÑIZ	C.E.P.A. D

En la página 67955, en el anexo,

Donde dice:

<b>Código de centro</b>	<b>Centro</b>	<b>Tipo de centro</b>
06007171	CENTRO E.P.A. OLIVENZA	C.E.P.A. C

Debe decir:

<b>Código de centro</b>	<b>Centro</b>	<b>Tipo de centro</b>
06007171	CENTRO E.P.A. OLIVENZA	C.E.P.A. D



En la página 67955, en el anexo,

Donde dice:

Código de centro	Centro	Tipo de centro
06007223	CENTRO E.P.A. CASTUERA	C.E.P.A. B

Debe decir:

Código de centro	Centro	Tipo de centro
06007223	CENTRO E.P.A. CASTUERA	C.E.P.A. D

En la página 67957, en el anexo,

Donde dice:

Código de centro	Centro	Tipo de centro
06700263	C.P.R. DE ALMENDRALEJO	C.P.R. I

Debe decir:

Código de centro	Centro	Tipo de centro
06700263	C.P.R. DE ALMENDRALEJO	C.P.R. II

En la página 67960, en el anexo,

Donde dice:

Código de centro	Centro	Tipo de centro
10003192	C.E.I.P. SANTA FLORENTINA	C.E.I.P. E

Debe decir:

Código de centro	Centro	Tipo de centro
10003192	C.E.I.P. SANTA FLORENTINA	C.E.I.P. D



En la página 67962, en el anexo,

Donde dice:

<b>Código de centro</b>	<b>Centro</b>	<b>Tipo de centro</b>
10007021	C.E.I.P. LUIS CHAMIZO	C.E.I.P. E

Debe decir:

<b>Código de centro</b>	<b>Centro</b>	<b>Tipo de centro</b>
10007021	C.E.I.P. LUIS CHAMIZO	C.E.I.P. D

Mérida, 10 de marzo de 2025.

La Secretaria General de Educación y  
Formación Profesional,  
PD, Resolución de 9 de agosto de 2023  
(DOE núm. 156, de 14 de agosto),  
MARÍA DEL PILAR PÉREZ GARCÍA



*RESOLUCIÓN de 6 de marzo de 2025, de la Dirección General de Personal Docente, por la que se dispone la ejecución del auto 48/2025, de 14/02/2025, dictado por el Juzgado de lo Contencioso-administrativo n.º 1 de Mérida en el procedimiento de extensión de efectos de sentencia tributaria y de personal 923/2021 PA 107/2019. (2025060873)*

Con fecha 14/02/2025, se ha dictado el auto n.º 48/2025 por el Juzgado de lo Contencioso-administrativo n.º 1 de Mérida en el procedimiento de extensión de efectos de sentencia 923/2021 PA 107/2019, seguido a instancias de D.ª Laura Pérez Benítez, que estima la solicitud sobre reconocimiento del pago de salarios y experiencias de determinados días de inicio de curso, cuyo contenido se ha modificado posteriormente dados los errores materiales cometidos.

Contra el mentado auto, que es firme, no cabe interponer recurso alguno, por lo que procede su ejecución.

El artículo 40.1 del Decreto 1/2022, de 12 de enero, por el que se aprueba el Reglamento de organización y funcionamiento de la Abogacía General de la Junta de Extremadura, de su Cuerpo de Letrados y de la Comisión Jurídica de Extremadura, establece: "Corresponde la ejecución material de sentencias firmes, así como su ejecución provisional en los casos que legalmente proceda, al órgano que en el momento de la ejecución resulte competente por razón de la materia sobre la que el litigio haya versado".

El artículo 9.1 del Decreto 59/1991, de 23 de julio, por el que se regula la tramitación administrativa en la ejecución de resoluciones judiciales, establece que el órgano competente realizará las actuaciones necesarias para llevar a cabo la ejecución de la resolución judicial, dictando la correspondiente resolución en orden al cumplimiento de la sentencia.

Asimismo, el artículo 9.3 del mencionado decreto establece que se entenderá suficiente a efectos de su publicación, la inserción en el Diario Oficial de Extremadura que contenga al menos los datos del demandante y demandado, el número de autos y el contenido del fallo, con expresión de la firmeza de la sentencia o resolución judicial.

Por tanto, y en uso de las atribuciones conferidas por la legislación vigente,

RESUELVO:

**Primero.** Proceder a la ejecución del auto 48/2025, de 14/02/2025, dictado por el Juzgado de lo Contencioso-administrativo n.º 1 de Mérida en el procedimiento de extensión de efectos de sentencia Rectificado PA 107/2019, siendo el tenor literal rectificado del fallo el siguiente:





“Estimar la solicitud efectuada por D.<sup>a</sup> Laura Pérez Benítez, sobre extensión de efectos a su favor, de la sentencia firme dictada en fecha 30 de marzo de 2020 en el procedimiento abreviado n.º 107/2019, seguido ante este Juzgado, en el sentido pues de reconocerle la Administración demandada a la parte demandante 8 días de septiembre del año 2020 y 9 días de septiembre del año 2019, con el pago de los salarios y experiencia en los términos previstos en la sentencia referida; y ello, sin hacer especial pronunciamiento respecto de las costas abonando cada partes las causadas a su instancia y las comunes por mitad”.

**Segundo.** Para la determinación de los derechos económicos y administrativos que, en su caso, procedan como consecuencia de lo indicado en el párrafo anterior se tendrá en cuenta la ejecución de anteriores sentencias o autos sobre los mismos conceptos y periodos que pudieran coincidir.

Mérida, 6 de marzo de 2025.

El Director General de Personal  
Docente,

DAVID MORENO REGO



*RESOLUCIÓN de 6 de marzo de 2025, de la Dirección General de Personal Docente, por la que se dispone la ejecución del auto 40/2025, de 14/02/2025, dictado por el Juzgado de lo Contencioso-administrativo n.º 1 de Mérida en el procedimiento de extensión de efectos de sentencia tributaria y de personal 1482/2021 PA 107/2019. (2025060874)*

Con fecha 14/02/2025, se ha dictado el auto n.º 40/2025 por el Juzgado de lo Contencioso-administrativo n.º 1 de Mérida en el procedimiento de extensión de efectos de sentencia 1482/2021 PA 107/2019, seguido a instancias de D. M.ª Jesús Guerra Ávila, que estima la solicitud sobre reconocimiento del pago de salarios y experiencias de determinados días de inicio de curso, cuyo contenido se ha modificado posteriormente dados los errores materiales cometidos.

Contra el mentado auto, que es firme, no cabe interponer recurso alguno, por lo que procede su ejecución.

El artículo 40.1 del Decreto 1/2022, de 12 de enero, por el que se aprueba el Reglamento de organización y funcionamiento de la Abogacía General de la Junta de Extremadura, de su Cuerpo de Letrados y de la Comisión Jurídica de Extremadura, establece: "Corresponde la ejecución material de sentencias firmes, así como su ejecución provisional en los casos que legalmente proceda, al órgano que en el momento de la ejecución resulte competente por razón de la materia sobre la que el litigio haya versado".

El artículo 9.1 del Decreto 59/1991, de 23 de julio, por el que se regula la tramitación administrativa en la ejecución de resoluciones judiciales, establece que el órgano competente realizará las actuaciones necesarias para llevar a cabo la ejecución de la resolución judicial, dictando la correspondiente resolución en orden al cumplimiento de la sentencia.

Asimismo, el artículo 9.3 del mencionado decreto establece que se entenderá suficiente a efectos de su publicación, la inserción en el Diario Oficial de Extremadura que contenga al menos los datos del demandante y demandado, el número de autos y el contenido del fallo, con expresión de la firmeza de la sentencia o resolución judicial.

Por tanto, y en uso de las atribuciones conferidas por la legislación vigente,

RESUELVO:

**Primero.** Proceder a la ejecución del auto 40/2025, de 14/02/2025, dictado por el Juzgado de lo Contencioso-administrativo n.º 1 de Mérida en el procedimiento de extensión de efectos de sentencia Rectificado PA 107/2019, siendo el tenor literal rectificado del fallo el siguiente:



“Estimar la solicitud efectuada por D.ª M. Jesús Guerra Ávila, sobre extensión de efectos a su favor, de la sentencia firme dictada en fecha 30 de marzo de 2020 en el procedimiento abreviado n.º 107/2019, seguido ante este Juzgado, en el sentido pues de reconocerle la Administración demandada a la parte demandante 8 días de septiembre del año 2020, 9 días de septiembre del año 2019, 9 días de septiembre del año 2018, con el pago de los salarios y experiencia en los términos previstos en la sentencia referida; y ello, sin hacer especial pronunciamiento respecto de las costas abonando cada partes las causadas a su instancia y las comunes por mitad”.

**Segundo.** Para la determinación de los derechos económicos y administrativos que, en su caso, procedan como consecuencia de lo indicado en el párrafo anterior se tendrá en cuenta la ejecución de anteriores sentencias o autos sobre los mismos conceptos y periodos que pudieran coincidir.

Mérida, 6 de marzo de 2025.

El Director General de Personal  
Docente,

DAVID MORENO REGO



*RESOLUCIÓN de 6 de marzo de 2025, de la Dirección General de Personal Docente, por la que se dispone la ejecución del auto 42/2025, de 14/02/2025, dictado por el Juzgado de lo Contencioso-administrativo n.º 1 de Mérida en el procedimiento de extensión de efectos de sentencia tributaria y de personal 1492/2021 PA 107/2019. (2025060875)*

Con fecha 14/02/2025, se ha dictado el auto n.º 42/2025 por el Juzgado de lo Contencioso-administrativo n.º 1 de Mérida en el procedimiento de extensión de efectos de sentencia 1492/2021 PA 107/2019, seguido a instancias de D.ª M. Victoria Ledesma Díaz, que estima la solicitud sobre reconocimiento del pago de salarios y experiencias de determinados días de inicio de curso, cuyo contenido se ha modificado posteriormente dados los errores materiales cometidos.

Contra el mentado auto, que es firme, no cabe interponer recurso alguno, por lo que procede su ejecución.

El artículo 40.1 del Decreto 1/2022, de 12 de enero, por el que se aprueba el Reglamento de organización y funcionamiento de la Abogacía General de la Junta de Extremadura, de su Cuerpo de Letrados y de la Comisión Jurídica de Extremadura, establece: "Corresponde la ejecución material de sentencias firmes, así como su ejecución provisional en los casos que legalmente proceda, al órgano que en el momento de la ejecución resulte competente por razón de la materia sobre la que el litigio haya versado".

El artículo 9.1 del Decreto 59/1991, de 23 de julio, por el que se regula la tramitación administrativa en la ejecución de resoluciones judiciales, establece que el órgano competente realizará las actuaciones necesarias para llevar a cabo la ejecución de la resolución judicial, dictando la correspondiente resolución en orden al cumplimiento de la sentencia.

Asimismo, el artículo 9.3 del mencionado decreto establece que se entenderá suficiente a efectos de su publicación, la inserción en el Diario Oficial de Extremadura que contenga al menos los datos del demandante y demandado, el número de autos y el contenido del fallo, con expresión de la firmeza de la sentencia o resolución judicial.

Por tanto, y en uso de las atribuciones conferidas por la legislación vigente,

RESUELVO:

**Primero.** Proceder a la ejecución del auto 42/2025, de 14/02/2025, dictado por el Juzgado de lo Contencioso-administrativo n.º 1 de Mérida en el procedimiento de extensión de efectos de sentencia Rectificado PA 107/2019, siendo el tenor literal rectificado del fallo el siguiente:



“Estimar la solicitud efectuada por D.<sup>a</sup> M. Victoria Ledesma Díaz, sobre extensión de efectos a su favor, de la sentencia firme dictada en fecha 30 de marzo de 2020 en el procedimiento abreviado n.º 107/2019, seguido ante este Juzgado, en el sentido pues de reconocerle la Administración demandada a la parte demandante 8 días de septiembre del año 2020, 9 días de septiembre del año 2019, 9 días de septiembre del año 2018, con el pago de los salarios y experiencia en los términos previstos en la sentencia referida; y ello, sin hacer especial pronunciamiento respecto de las costas abonando cada partes las causadas a su instancia y las comunes por mitad”.

**Segundo.** Para la determinación de los derechos económicos y administrativos que, en su caso, procedan como consecuencia de lo indicado en el párrafo anterior se tendrá en cuenta la ejecución de anteriores sentencias o autos sobre los mismos conceptos y periodos que pudieran coincidir.

Mérida, 6 de marzo de 2025.

El Director General de Personal  
Docente,

DAVID MORENO REGO



*RESOLUCIÓN de 6 de marzo de 2025, de la Dirección General de Personal Docente, por la que se dispone la ejecución del auto 51/2025, de 17/02/2025, dictado por el Juzgado de lo Contencioso-administrativo n.º 1 de Mérida en el procedimiento de extensión de efectos de sentencia tributaria y de personal 1417/2021 PA 107/2019. (2025060891)*

Con fecha 17/02/2025, se ha dictado el auto n.º 51/2025 por el Juzgado de lo Contencioso-administrativo n.º 1 de Mérida en el procedimiento de extensión de efectos de sentencia 1417/2021 PA 107/2019, seguido a instancias de D. Alejandro Bejarano Borrega, que estima la solicitud sobre reconocimiento del pago de salarios y experiencias de determinados días de inicio de curso, cuyo contenido se ha modificado posteriormente dados los errores materiales cometidos.

Contra el mentado auto, que es firme, no cabe interponer recurso alguno, por lo que procede su ejecución.

El artículo 40.1 del Decreto 1/2022, de 12 de enero, por el que se aprueba el Reglamento de organización y funcionamiento de la Abogacía General de la Junta de Extremadura, de su Cuerpo de Letrados y de la Comisión Jurídica de Extremadura, establece: "Corresponde la ejecución material de sentencias firmes, así como su ejecución provisional en los casos que legalmente proceda, al órgano que en el momento de la ejecución resulte competente por razón de la materia sobre la que el litigio haya versado".

El artículo 9.1 del Decreto 59/1991, de 23 de julio, por el que se regula la tramitación administrativa en la ejecución de resoluciones judiciales, establece que el órgano competente realizará las actuaciones necesarias para llevar a cabo la ejecución de la resolución judicial, dictando la correspondiente resolución en orden al cumplimiento de la sentencia.

Asimismo, el artículo 9.3 del mencionado decreto establece que se entenderá suficiente a efectos de su publicación, la inserción en el Diario Oficial de Extremadura que contenga al menos los datos del demandante y demandado, el número de autos y el contenido del fallo, con expresión de la firmeza de la sentencia o resolución judicial.

Por tanto, y en uso de las atribuciones conferidas por la legislación vigente,

RESUELVO:

**Primero.** Proceder a la ejecución del auto 51/2025, de 17/02/2025, dictado por el Juzgado de lo Contencioso-administrativo n.º 1 de Mérida en el procedimiento de extensión de efectos de sentencia Rectificado PA 107/2019, siendo el tenor literal rectificado del fallo el siguiente:



“Estimar la solicitud efectuada por D. Alejandro Bejarano Borrega, sobre extensión de efectos a su favor, de la sentencia firme dictada en fecha 30 de marzo de 2020 en el procedimiento abreviado n.º 107/2019, seguido ante este Juzgado, en el sentido pues de reconocerle la Administración demandada a la parte demandante 2 días de septiembre del año 2018, 3 días de septiembre del año 2019 y 4 días de septiembre del año 2020, con el pago de los salarios y experiencia en los términos previstos en la sentencia referida; y ello, sin hacer especial pronunciamiento respecto de las costas abonando cada partes las causadas a su instancia y las comunes por mitad”.

**Segundo.** Para la determinación de los derechos económicos y administrativos que, en su caso, procedan como consecuencia de lo indicado en el párrafo anterior se tendrá en cuenta la ejecución de anteriores sentencias o autos sobre los mismos conceptos y periodos que pudieran coincidir.

Mérida, 6 de marzo de 2025.

El Director General de Personal  
Docente,

DAVID MORENO REGO



*RESOLUCIÓN de 6 de marzo de 2025, de la Dirección General de Personal Docente, por la que se dispone la ejecución del auto 29/2025, de 13/02/2025, dictado por el Juzgado de lo Contencioso-administrativo n.º 1 de Mérida en el procedimiento de extensión de efectos de sentencia tributaria y de personal 1434/2021 PA 107/2019. (2025060892)*

Con fecha 13/02/2025, se ha dictado el auto n.º 29/2025 por el Juzgado de lo Contencioso-administrativo n.º 1 de Mérida en el procedimiento de extensión de efectos de sentencia 1434/2021 PA 107/2019, seguido a instancias de D.ª Ana María Vega Llano, que estima la solicitud sobre reconocimiento del pago de salarios y experiencias de determinados días de inicio de curso, cuyo contenido se ha modificado posteriormente dados los errores materiales cometidos.

Contra el mentado auto, que es firme, no cabe interponer recurso alguno, por lo que procede su ejecución.

El artículo 40.1 del Decreto 1/2022, de 12 de enero, por el que se aprueba el Reglamento de organización y funcionamiento de la Abogacía General de la Junta de Extremadura, de su Cuerpo de Letrados y de la Comisión Jurídica de Extremadura, establece: "Corresponde la ejecución material de sentencias firmes, así como su ejecución provisional en los casos que legalmente proceda, al órgano que en el momento de la ejecución resulte competente por razón de la materia sobre la que el litigio haya versado".

El artículo 9.1 del Decreto 59/1991, de 23 de julio, por el que se regula la tramitación administrativa en la ejecución de resoluciones judiciales, establece que el órgano competente realizará las actuaciones necesarias para llevar a cabo la ejecución de la resolución judicial, dictando la correspondiente resolución en orden al cumplimiento de la sentencia.

Asimismo, el artículo 9.3 del mencionado decreto establece que se entenderá suficiente a efectos de su publicación, la inserción en el Diario Oficial de Extremadura que contenga al menos los datos del demandante y demandado, el número de autos y el contenido del fallo, con expresión de la firmeza de la sentencia o resolución judicial.

Por tanto, y en uso de las atribuciones conferidas por la legislación vigente,

RESUELVO:

**Primero.** Proceder a la ejecución del auto 29/2025, de 13/02/2025, dictado por el Juzgado de lo Contencioso-administrativo n.º 1 de Mérida en el procedimiento de extensión de efectos de sentencia Rectificado PA 107/2019, siendo el tenor literal rectificado del fallo el siguiente:





“Estimar la solicitud efectuada por D.ª Ana María Vega Llano, sobre extensión de efectos a su favor, de la sentencia firme dictada en fecha 30 de marzo de 2020 en el procedimiento abreviado n.º 107/2019, seguido ante este Juzgado, en el sentido pues de reconocerle la Administración demandada a la parte demandante 3 días de septiembre del año 2017, con el pago de los salarios y experiencia en los términos previstos en la sentencia referida; y ello, sin hacer especial pronunciamiento respecto de las costas abonando cada partes las causadas a su instancia y las comunes por mitad”.

**Segundo.** Para la determinación de los derechos económicos y administrativos que, en su caso, procedan como consecuencia de lo indicado en el párrafo anterior se tendrá en cuenta la ejecución de anteriores sentencias o autos sobre los mismos conceptos y periodos que pudieran coincidir.

Mérida, 6 de marzo de 2025.

El Director General de Personal  
Docente,

DAVID MORENO REGO

• • •





## **CONSEJERÍA DE GESTIÓN FORESTAL Y MUNDO RURAL**

*RESOLUCIÓN de 12 de marzo de 2025, de la Dirección General de Gestión Forestal, Caza y Pesca, por la que se dispone la ejecución de la sentencia n.º 35/2025 dictada por el Juzgado de lo Contencioso-administrativo n.º 1 de Mérida en el recurso contencioso-administrativo, procedimiento abreviado n.º 134/2024, referido al expediente sancionador por infracción a la normativa de montes M/CC/2022/072. (2025060887)*

Con fecha 17 de febrero de 2025, el Juzgado de lo Contencioso-administrativo núm. 1 de Mérida ha dictado la sentencia n.º 35/2025, recaída en el recurso contencioso-administrativo, procedimiento abreviado núm. 134/2024, promovido a instancias de la entidad Aprovechamientos y Servicios Agroforestales, SL, como parte recurrente, en el cual había sido demandada la Junta de Extremadura. Dicha sentencia ha devenido firme. El recurso versaba sobre la resolución recaída en el expediente sancionador por infracción a la normativa de montes M/CC/2022/072.

El artículo 40.1 del Decreto 1/2022, de 12 de enero, por el que se aprueba el Reglamento de organización y funcionamiento de la Abogacía General de la Junta de Extremadura, de su Cuerpo de Letrados y de la Comisión Jurídica de Extremadura, establece: "Corresponde la ejecución material de sentencias firmes, así como su ejecución provisional en los casos que legalmente proceda, al órgano que en el momento de la ejecución resulte competente por razón de la materia sobre la que el litigio haya versado".

El artículo 8 del Decreto 59/1991, de 23 de julio, por el que se regula la tramitación administrativa en la ejecución de las resoluciones judiciales (DOE de 30 de julio), establece que la ejecución de las resoluciones recaídas en recursos contencioso-administrativos en los que sea parte la Administración de la Comunidad Autónoma de Extremadura corresponderá al órgano que dictó el acto o disposición origen del proceso. Asimismo, el artículo 9.1 del citado decreto establece que el titular del órgano competente realizará las actuaciones necesarias para llevar a cabo la ejecución de la resolución judicial, dictando la correspondiente resolución en orden al cumplimiento de la sentencia.

Por lo tanto, de conformidad con los artículos 103 y siguientes de la Ley 29/1998, de 13 de julio, reguladora de la Jurisdicción Contencioso-administrativa, artículo 8 y siguientes del Decreto 59/1991, de 23 de julio, que regula la tramitación administrativa de la ejecución de resoluciones judiciales, la Ley 1/2002, de 28 de febrero, del Gobierno y de la Administración de la Comunidad Autónoma de Extremadura y el Decreto 164/2019, de 29 de octubre, por el que se establece la estructura orgánica de la Consejería de Gestión Forestal y Mundo Rural



y en uso de las atribuciones conferidas por la legislación vigente, esta Dirección General de Política Forestal,

RESUELVE:

Proceder a la ejecución del fallo de la sentencia núm. 35/2025 dictada el 17 de febrero de 2025 por el Juzgado de lo Contencioso-administrativo núm. 1 de Mérida en el recurso contencioso-administrativo, procedimiento abreviado núm. 134/2024, cuya parte dispositiva dice:

“Que debo estimar y estimo íntegramente el recurso contencioso-administrativo presentado por la Procuradora Sra. Corchero García, obrando en nombre y representación de la entidad Aprovechamientos y Servicios Agroforestales, SL, contra la Resolución de la Consejería de Gestión Forestal y Mundo Rural, por la que se acuerda desestimar el recurso de alzada interpuesto por la actora contra la Resolución de fecha 29 de septiembre de 2023, dictada en el seno del procedimiento sancionador M/CC/2022/072; y, en consecuencia, debo anular y anulo dicha resolución, así como aquélla que confirma, por estimarla contraria a derecho, al estimar concurrente la caducidad del expediente sancionador administrativo dentro del cual dichas resoluciones se dictaron.

Todo ello, con imposición de las costas devengadas a la Administración demandada”.

Mérida, 12 de marzo de 2025.

El Director General de Gestión Forestal,  
Caza y Pesca,

RICARDO ROMERO PASCUA

• • •



**V****ANUNCIOS****CONSEJERÍA DE AGRICULTURA, GANADERÍA Y DESARROLLO SOSTENIBLE**

*ANUNCIO de 5 de marzo de 2025 por el que se somete a información pública el estudio de impacto ambiental del proyecto de modificación de características de las concesiones de agua 30.229 y 17/97 y nueva concesión de aguas procedentes de la acequia G-2ª del canal de Lobón para la ampliación de la superficie de riego y transformación a riego por goteo de un total de 106,8561 ha de almendros y olivar súper intensivo, en la finca "Vista Alegre", ubicada en el término municipal de Badajoz. Expte.: IA24/0438. (2025080431)*

Dando cumplimiento a lo dispuesto en el artículo 66 de la Ley 16/2015, de 23 de abril, de protección ambiental de la Comunidad Autónoma de Extremadura, se comunica al público en general que el estudio de impacto ambiental del proyecto de modificación de características de las concesiones de agua 30.229 y 17/97 y nueva concesión de aguas procedentes de la acequia G-2ª del Canal de Lobón para la ampliación de la superficie de riego y transformación a riego por goteo de un total de 106,8561 ha de almendros y olivar súper intensivo en la finca "Vista Alegre" ubicada en el término municipal de Badajoz, podrá ser examinado, durante un plazo de treinta días, a contar desde el día siguiente al de la publicación del presente anuncio, en la sede electrónica del órgano ambiental:

<http://extremambiente.juntaex.es/EvaluacióndeImpactoAmbientaldeProyectos/EvaluaciónAmbientalOrdinaria/>

Durante dicho plazo, las personas físicas o jurídicas podrán presentar las sugerencias y alegaciones que estimen pertinentes, en cualquiera de los lugares previstos en el artículo 7 del Decreto 257/2009, de 18 de diciembre, por el que se implanta un Sistema de Registro Único y se regulan las funciones administrativas del mismo en el ámbito de la Administración de la Comunidad Autónoma de Extremadura, o en cualquiera de los lugares indicados en el artículo 16.4 de la Ley 39/2015, de 1 de octubre, del Procedimiento Administrativo Común de las Administraciones Públicas, dirigidas al Servicio de Prevención, Calidad Ambiental y Cambio Climático de la Dirección General de Sostenibilidad de la Consejería de Agricultura, Ganadería y Desarrollo Sostenible.

Dicho proyecto se encuentra sujeto a evaluación de impacto ambiental ordinaria al estar incluido en el anexo IV de la Ley 16/2015, de 23 de abril, de protección ambiental de la Comunidad Autónoma de Extremadura y en el anexo I, grupo 9, apartado a) 1.º "Proyectos de gestión de recursos hídricos para la agricultura, que supongan la transformación en regadío, consolidación o mejora de más de 10 ha", de la Ley 21/2013, de 9 de diciembre, de evaluación ambiental.



El proyecto consiste en la modificación de características de las concesiones de agua 30.229 y 17/97, aumentado la superficie de riego de 31,77 ha a 76,5661 ha para el riego por goteo de olivar súper intensivo, y una nueva concesión de aguas provenientes de la acequia G-2ª del Canal de Lobón para riego de 30,29 ha de almendro, totalizando 106, 8591 ha. Las modificaciones de las concesiones fueron solicitadas con fechas 7 y 18 de noviembre de 2022, y la nueva concesión se solicitó con fecha 24 de enero de 2022.

El proyecto contempla la plantación de almendros en marco 6 x 3,3 m sobre 30,29 ha en el polígono 202, parcela 6 (recintos 12, 14, 16 y 17) del término municipal de Badajoz, con 6.000 m<sup>3</sup>/ha\*año de dotación de agua, la plantación de olivar súper intensivo en marco 4 x 1, 35 m sobre 23,2485 ha en el polígono 90, parcela 10 (4, 15, 16, 18 y 19) y parcela 11 (recinto 1) con 1.003,09 m<sup>3</sup>/ha\*año de dotación de agua y plantación de olivar súper intensivo en marco 4 x 1, 35 m sobre 53,3176 ha en el polígono 202, parcela 5 y parcela 6 (recinto 14) con 3.336,12 m<sup>3</sup>/ha\*año de dotación de agua. Se contempla la ejecución de una balsa de almacenamiento/regulación de dimensiones 15 x 15 x 4,5 m que tomará el agua desde la acequia. Se construirá otra balsa, de dimensiones 200 x 70 x 4,9 m y capacidad 53.644,79 m<sup>3</sup>, en esta balsa se instalará el sistema de bombeo que impulsa el agua al cabezal de riego, desde esta balsa se regará la zona de almendros. El riego de las zonas de olivar súper intensivo provendrá, por una parte, de una toma del río Limonetes y por otra parte de tres captaciones subterráneas en zona de policía del mismo río.

La zona de actuación se localiza en el término municipal de Badajoz, en varias parcelas de los polígonos 90 y 20. El proyecto se encuentra en Red Natura 2000.

La dotación de agua para riego pretendida supone un volumen total anual solicitado de 382.934,13 m<sup>3</sup>/año para toda la superficie a regar, siendo este inferior al ya otorgado en las concesiones a modificar.

El promotor del proyecto es Ángel María Pérez Aloe Espino.

El órgano competente para el otorgamiento de la concesión de aguas para riego es la Confederación Hidrográfica del Guadiana. Por otra parte, a la Dirección General de Infraestructuras Rurales, Patrimonio y Tauromaquia de la Consejería de Gestión Forestal y Mundo Rural, le corresponde la planificación de los recursos hidráulicos con interés agrario, dentro del ámbito de competencias propio de la Comunidad Autónoma. También las competencias derivadas de la aplicación de la Ley 6/2015, de 24 de marzo, Agraria de Extremadura, en relación con las actuaciones en materia de regadíos.

Es órgano competente para la formulación de la declaración de impacto ambiental relativo al proyecto la Dirección General de Sostenibilidad de la Consejería de Agricultura, Ganadería



y Desarrollo Sostenible, de conformidad con lo dispuesto en el artículo 7.1.d) del Decreto 233/2023, de 12 de septiembre, por el que se establece la estructura orgánica de la Consejería de Agricultura, Ganadería y Desarrollo Sostenible y se modifica el Decreto 77/2023, de 21 de julio, por el que se establece la estructura orgánica básica de la Administración de la Comunidad Autónoma de Extremadura.

Lo que se comunica a los efectos oportunos y para el general conocimiento.

Mérida, 5 de marzo de 2025. El Director General de Sostenibilidad, GERMÁN PUEBLA OVANDO.



*ANUNCIO de 7 de marzo de 2025 por el que se someten a información pública el proyecto de explotación, el plan de restauración y el estudio de impacto ambiental de la solicitud de autorización de aprovechamiento del recurso de la Sección A) de la Ley de Minas denominado "Almendral II" n.º 06A00998-00, en el término municipal de Almendral (Badajoz). (2025080433)*

Con fecha 30 de abril de 2024 se presentó por la entidad Transportes José Miguel y Juan Manuel, SL, solicitud de autorización de aprovechamiento de recursos de la sección A) de la Ley de Minas denominado "Almendral II", n.º 06A00998-00, en el término municipal de Almendral (Badajoz), así como solicitud de autorización del plan de restauración del citado aprovechamiento. Posteriormente, con fecha 23 de diciembre de 2024, la promotora presentó subsanación de la solicitud de autorización del plan de restauración.

Para dar cumplimiento al artículo 6 del Real Decreto 975/2009, de 12 de junio, sobre gestión de los residuos de las industrias extractivas y de protección y rehabilitación de los espacios afectados por actividades mineras, al artículo 66 de la Ley 16/2015, de 23 de abril, de protección ambiental de la Comunidad Autónoma de Extremadura, así como al artículo 36 de la Ley 21/2013, de 9 de diciembre, de evaluación ambiental, se comunica al público en general que el proyecto de explotación, el plan de restauración y el estudio de impacto ambiental de la solicitud de autorización de aprovechamiento del recurso de la sección A) de la Ley de Minas denominado "Almendral II", n.º 06A00998-00 podrán ser examinados, durante treinta días hábiles, a contar desde el día siguiente al de la publicación del presente anuncio en el Diario Oficial de Extremadura, en las dependencias del Servicio de Ordenación Industrial, Energética y Minera en Badajoz, situadas en el Polígono Industrial "El Nevero", avenida Miguel de Fabra, 4, de Badajoz, en horario de 09:00 a 14:00 horas, de lunes a viernes, así como en la página oficial del Sistema de Información Geológico Minero de Extremadura (<http://sigeo.juntaex.es>), Sección de Información Pública.

El proyecto se incluye dentro del anexo IV "Proyectos sometidos a la evaluación ambiental ordinaria", de la Ley 16/2015, de 23 de abril, de protección ambiental de la Comunidad Autónoma de Extremadura, y en el grupo 2, epígrafe a), del anexo I de la Ley 21/2013, de 9 de diciembre, de evaluación ambiental, siendo los datos generales del mismo los siguientes:

Actividad y objeto	Aprovechamiento de recursos de la sección A) de la Ley de Minas (sienitas).
Promotor	Transportes José Miguel y Juan Manuel, SL B-06562367



Localización zona de explotación	Parcelas 19 y 20, polígono 7, del término municipal de Almendral (Badajoz).
Coordenadas U.T.M. huso 29N (ETRS89)	X: 690.147 Y: 4.278.582
Acceso	Se accede desde la carretera N-435, a la altura del pk 31.575, en dirección a La Albuera, parte un camino a la derecha por el cual, tras recorrer 10 metros, se toma otro camino a mano derecha que llega directamente a la parcela.
Superficie afectada por la explotación	19.077 m <sup>2</sup>
Número de frentes	1
Número de bancos	1
Altura media de banco	10 m
Volumen de explotación	186.653 m <sup>3</sup>
Periodo de explotación	20 años, incluida la restauración.
Infraestructuras, instalaciones y equipos	1 perforadora, 1 retroexcavadora, 1 pala cargadora, 1 camión. No hay instalaciones auxiliares.
Uso final del suelo propuesto tras la rehabilitación	Uso agrícola.
Instalación de residuos mineros	Ninguna.

Propuesta de resolución al plan de restauración: A la vista de la documentación aportada, el Servicio de Ordenación Industrial, Energética y Minera propone resolución favorable del plan de restauración presentado, condicionado a la adaptación de su contenido a los requisitos legales exigibles, a las alegaciones que puedan estimarse en el presente trámite de información pública y a los informes o condicionados que emitan los organismos consultados.

El órgano sustantivo competente para resolver sobre la autorización administrativa de aprovechamiento de recursos de la Sección A) y del plan de restauración es el Servicio de Ordenación Industrial, Energética y Minera, de la Dirección General de Industria, Energía y Minas de la Consejería de Agricultura, Ganadería y Desarrollo Sostenible, de conformidad con lo dispuesto en el artículo 8 del Decreto 233/2023, de 12 de septiembre, por el que se establece la estructura orgánica de la Consejería de Agricultura, Ganadería y Desarrollo Sostenible, y se modifica el Decreto 77/2023, de 21 de julio, por el que se establece la estructura orgánica básica de la Comunidad Autónoma de Extremadura.





El órgano competente para formular la declaración de impacto ambiental es la Dirección General de Sostenibilidad de la Consejería de Agricultura, Ganadería y Desarrollo Sostenible, de conformidad con lo dispuesto en el artículo 7.1 del Decreto 233/2023, de 12 de septiembre, por el que se establece la estructura orgánica de la Consejería de Agricultura, Ganadería y Desarrollo Sostenible, y se modifica el Decreto 77/2023, de 21 de julio, por el que se establece la estructura orgánica básica de la Comunidad Autónoma de Extremadura. Asimismo, la declaración de impacto ambiental producirá en sus propios términos los efectos de la calificación rústica, acreditando la idoneidad urbanística de los bienes inmuebles sobre los que pretende implantarse la actividad, por disponerlo así el artículo 71.3 de la Ley 16/2015, de 23 de abril, de protección ambiental de la Comunidad Autónoma de Extremadura.

El público interesado podrá presentar sus observaciones, alegaciones y consultas, dentro del plazo citado anteriormente, en cualquiera de los lugares previstos en la Ley 39/2015, de 1 de octubre, del Procedimiento Administrativo Común de las Administraciones Públicas, dirigidas al Servicio de Ordenación Industrial, Energética y Minera en Badajoz de la Dirección General de Industria, Energía y Minas de la Consejería de Agricultura, Ganadería y Desarrollo Sostenible.

El procedimiento de participación pública es el establecido en el artículo 6.5 del citado Real Decreto 975/2009, de 12 de junio, en el artículo 66 de la Ley 16/2015, de 23 de abril, y en el artículo 36 de la Ley 21/2013, de 9 de diciembre.

Lo que se comunica a los efectos oportunos y para general conocimiento

Badajoz, 7 de marzo de 2025. El Jefe de Servicio de Ordenación Industrial, Energética y Minera, JUAN FRANCISCO LEMUS PRIETO.



*ANUNCIO de 13 de marzo de 2025 por el que se publica la relación de titulares de expedientes a los que se comunican diversos trámites recaídos en el marco de las ayudas a la mejora y modernización de las explotaciones agrarias mediante Planes de Mejora en la Comunidad Autónoma de Extremadura incluidas en el instrumento de recuperación de la UE para hacer frente al impacto de la crisis COVID-19 y primera convocatoria para el ejercicio 2021, presentadas al amparo del Decreto 142/2021, de 21 de diciembre. (2025080452)*

El Decreto 142/2021, de 21 de diciembre, establece las bases reguladoras y normas de aplicación de las ayudas a la mejora y modernización de las explotaciones agrarias mediante Planes de Mejora en la Comunidad Autónoma de Extremadura incluidas en el instrumento de recuperación de la UE para hacer frente al impacto de la crisis COVID-19 y primera convocatoria para el ejercicio 2021, presentadas al amparo del referido decreto.

El citado decreto en su artículo 18, establece que, para dotar de mayor efectividad a las notificaciones y comunicaciones con las personas solicitantes, se podrán efectuar las mismas mediante publicación de anuncio en el Diario Oficial de Extremadura.

Una vez realizados los trámites preceptivos, de acuerdo con lo establecido en el Decreto 142/2021, de 21 de diciembre, se publica, en el anexo I, la relación de titulares de expedientes en los que ha recaído resolución de los recursos de alzada presentados contra resoluciones que no ponían fin al procedimiento administrativo.

Igualmente, en el anexo II se publica la relación de titulares a los que se comunica resolución desestimatoria de la solicitud de pago de la ayuda presentada al amparo del Decreto 142/2021, de 21 de diciembre. En el anexo III se comunica la apertura del trámite de audiencia en el marco de la solicitud de pago de la ayuda a los titulares que en el se relacionan. Por último, se comunica en el anexo IV la ampliación del plazo de ejecución de las inversiones al titular del expediente que se indica.

Se informa que podrán conocer dicha resolución a través de la notificación individual tramitada mediante la plataforma LABOREO.

<https://laboreo.juntaex.es/>

En relación con las resoluciones de recurso de alzada, que ponen fin a la vía administrativa, cabe interponer recurso contencioso-administrativo ante la Sala de lo Contencioso-administrativo del Tribunal Superior de Justicia de Extremadura en el plazo de dos meses contados desde el día siguiente al de la notificación de la presente resolución (artículos 10, 14 y 46 de la Ley 29/1998, de 13 de julio, reguladora de la Jurisdicción Contencioso-administrativa).



Se informa que contra la resolución desestimatoria de la solicitud de pago de la ayuda y la resolución de ampliación del plazo de ejecución de inversiones, que no ponen fin a la vía administrativa, puede interponerse recurso de alzada en el plazo de un mes, a contar desde el día siguiente al de la presente notificación, ante la persona titular de la Consejería de Agricultura, Ganadería y Desarrollo Sostenible, o ante el titular de la Dirección General de Política Agraria Comunitaria, de conformidad con el artículo 101.3 y 101.4 de la Ley 1/2002, de 28 de febrero, del Gobierno y de la Administración de la Comunidad Autónoma de Extremadura, en conexión con lo establecido en los artículos 121 y 122 de la Ley 39/2015, de 1 de octubre, del Procedimiento Administrativo Común de las Administraciones Públicas; sin perjuicio de que la persona interesada pueda interponer cualquier otro que estime pertinente. El escrito del recurso se presentará a través de la plataforma ARADO, en la dirección web abajo indicada, siempre que dispongan de certificado digital o DNI electrónico.

En relación con el resto de los trámites comunicados en el presente anuncio, se informa que podrán presentar la documentación requerida a través de la plataforma ARADO en la siguiente dirección web, siempre que dispongan de certificado digital o DNI electrónico.

<https://aradoacceso.juntaex.es/>

Mérida, 13 de marzo de 2025. El Jefe del Servicio de Ayudas Estructurales, ANTONIO JESÚS PI PÉREZ.

**ANEXO I**

Relación de titulares de expedientes en los que ha recaído resolución de recurso de alzada en las ayudas a la mejora y modernización de las explotaciones agrarias mediante Planes de Mejora en la Comunidad Autónoma de Extremadura incluidas en el instrumento de recuperación de la UE para hacer frente al impacto de la crisis COVID-19 y primera convocatoria para el ejercicio 2021, presentadas al amparo del Decreto 142/2021, de 21 de diciembre.

<b>CIF/NIF</b>	<b>NOMBRE</b>
***6438**	ANA MARIA BALSERA VALLEJO
***8701**	JOSE ANGEL PEREZ PEREZ
***2506**	DAVID LOPEZ CARRIL

**ANEXO II**

Relación de titulares de expedientes a los que se comunica resolución denegatoria del pago de la ayuda a la mejora y modernización de las explotaciones agrarias mediante Planes de Mejora en la Comunidad Autónoma de Extremadura incluidas en el instrumento de recuperación de la UE para hacer frente al impacto de la crisis COVID-19 y primera convocatoria para el ejercicio 2021, presentadas al amparo del Decreto 142/2021, de 21 de diciembre.

<b>CIF/NIF</b>	<b>NOMBRE</b>
***8880**	PABLO GUERRERO DIAZ

**ANEXO III**

Relación de titulares de expedientes a los que se comunica la apertura de trámite de audiencia en relación con la solicitud de pago de la ayuda a la mejora y modernización de las explotaciones agrarias mediante Planes de Mejora en la Comunidad Autónoma de Extremadura incluidas en el instrumento de recuperación de la UE para hacer frente al impacto de la crisis COVID-19 y primera convocatoria para el ejercicio 2021, presentadas al amparo del Decreto 142/2021, de 21 de diciembre.

<b>CIF/NIF</b>	<b>NOMBRE</b>
***8168**	FELIX ACEDO DURAN

**ANEXO IV**

Relación de titulares de expedientes a los que se comunica la ampliación del plazo de ejecución de las inversiones en relación con la ayuda a la mejora y modernización de las explotaciones agrarias mediante Planes de Mejora en la Comunidad Autónoma de Extremadura incluidas en el instrumento de recuperación de la UE para hacer frente al impacto de la crisis COVID-19 y primera convocatoria para el ejercicio 2021, presentadas al amparo del Decreto 142/2021, de 21 de diciembre.

<b>CIF/NIF</b>	<b>NOMBRE</b>
***3281**	VÍCTOR VÁZQUEZ SÁNCHEZ



*ANUNCIO de 13 de marzo de 2025 por el que se publica la relación de titulares a los que se comunican los acuerdos de ampliación del plazo de ejecución de las inversiones de la ayuda al establecimiento de jóvenes agricultores y agricultoras en la Comunidad Autónoma de Extremadura, presentadas al amparo del Decreto 56/2023, de 24 de mayo. (2025080453)*

El Decreto 56/2023, de 24 de mayo, establece las bases reguladoras y normas de aplicación del régimen de ayudas al establecimiento de jóvenes agricultores y agricultoras en la Comunidad Autónoma de Extremadura y primera convocatoria para el ejercicio 2023.

El citado decreto en su artículo 15, establece que, para dotar de mayor efectividad a las notificaciones y comunicaciones con las personas solicitantes, se podrán efectuar las mismas mediante publicación de anuncio en el Diario Oficial de Extremadura.

Una vez analizadas las solicitudes de ampliación del plazo de ejecución de las inversiones presentadas por los beneficiarios de la ayuda, ha recaído acuerdo de la Dirección General de Política Agraria Comunitaria sobre esta cuestión. Se informa que los interesados relacionados en el anexo podrán conocer dicha resolución a través de la notificación individual tramitada mediante la plataforma LABOREO.

<https://laboreo.juntaex.es/>

Los presentes Acuerdos no son susceptibles de recurso administrativo, sin perjuicio del procedente contra las resoluciones que pongan fin a los procedimientos.

Mérida, 13 de marzo de 2025. El Jefe de Servicio de Ayudas Estructurales, ANTONIO JESÚS PI PÉREZ.



**ANEXO**

Relación de titulares a los que se comunican los acuerdos de ampliación del plazo de ejecución de las inversiones de la ayuda al establecimiento de jóvenes agricultores y agricultoras en la Comunidad Autónoma de Extremadura, presentadas al amparo del Decreto 56/2023, de 24 de mayo.

NIF	TITULAR
***6760**	ANTONIO NACARINO POZO



*ANUNCIO de 13 de marzo de 2025 por el que se publica el trámite de audiencia de solicitudes de ayudas a la mejora y modernización de las explotaciones agrarias mediante Planes de Mejora en la Comunidad Autónoma de Extremadura incluidas en el instrumento de recuperación de la UE para hacer frente al impacto de la crisis COVID-19 y primera convocatoria para el ejercicio 2021, presentadas al amparo del Decreto 142/2021, de 21 de diciembre. (2025080454)*

El Decreto 142/2021, de 21 de diciembre, establece las bases reguladoras y normas de aplicación de las ayudas a la mejora y modernización de las explotaciones agrarias mediante Planes de Mejora en la Comunidad Autónoma de Extremadura incluidas en el instrumento de recuperación de la UE para hacer frente al impacto de la crisis COVID-19 y primera convocatoria para el ejercicio 2021, presentadas al amparo del referido decreto.

El citado decreto en su artículo 18, establece que, para dotar de mayor efectividad a las notificaciones y comunicaciones con las personas solicitantes, se podrán efectuar las mismas mediante publicación de anuncio en el Diario Oficial de Extremadura.

Una vez examinada la documentación obrante en los expedientes, se comunica a los interesados relacionados en el anexo adjunto el incumplimiento de alguno de los requisitos exigidos para alcanzar la condición de beneficiario de la ayuda, por lo que se les requiere para que, en el plazo improrrogable de 10 días hábiles a contar desde el día siguiente a esta notificación, formulen las alegaciones y aporten cuantos documentos y justificaciones estimen convenientes para la defensa de su derecho.

Se informa que podrán conocer dicho trámite de audiencia a través de la notificación individual tramitada mediante la plataforma LABOREO

<https://laboreo.juntaex.es/>

Igualmente se informa que podrán presentar la documentación requerida a través de la plataforma ARADO en la siguiente dirección web, siempre que dispongan de certificado digital o DNI electrónico.

<https://aradoacceso.juntaex.es/>

Mérida, 13 de marzo de 2025. El Jefe del Servicio de Ayudas Estructurales, ANTONIO JESÚS PI PÉREZ.

**ANEXO**

Relación de trámites de audiencia de solicitudes de ayudas a la mejora y modernización de las explotaciones agrarias mediante Planes de Mejora en la Comunidad Autónoma de Extremadura incluidas en el instrumento de recuperación de la UE para hacer frente al impacto de la crisis COVID-19 y primera convocatoria para el ejercicio 2021, presentadas al amparo del Decreto 142/2021, de 21 de diciembre.

<b>CIF/NIF</b>	<b>NOMBRE</b>
***8585**	EVA MARÍA MERINO TORO
***3850**	NURIA CLEMENTE HERNÁNDEZ
***5517**	CARMEN ROCÍO CARO GARCÍA
***8132**	BORJA MENDOZA FERNÁNDEZ
***0754**	MARIO JIMÉNEZ PAREDES
***3967**	RODRIGO MIRASIERRA VELARDO
***6440**	SANTIAGO ESPINOSA TOBAJAS



## **CONSEJERÍA DE SALUD Y SERVICIOS SOCIALES**

*RESOLUCIÓN de 12 de marzo de 2025, de la Secretaría General, por la que se acuerda la apertura de un período de audiencia e información pública sobre el proyecto de Decreto por el que se establecen las bases reguladoras y se aprueba la primera convocatoria de las subvenciones a conceder por la Consejería de Salud y Servicios Sociales destinadas a fomentar la adaptación de espacios públicos urbanizados de titularidad pública y edificios o establecimientos de titularidad pública o privada, en el ámbito de la Comunidad Autónoma de Extremadura a la normativa vigente en materia de accesibilidad. (2025060903)*

De conformidad con lo previsto en el artículo 66.3 de la Ley 1/2002, de 28 de febrero, del Gobierno y de la Administración de la Comunidad Autónoma de Extremadura y en el artículo 133 de la Ley 39/2015, de 1 de octubre, del Procedimiento Administrativo Común de las Administraciones Públicas, una vez elaborado el proyecto de decreto por el que se establecen las bases reguladoras de las subvenciones a conceder por la Consejería de Salud y Servicios Sociales destinadas a fomentar la adaptación de espacios públicos urbanizados de titularidad pública y edificios o establecimientos de titularidad pública o privada, en el ámbito de la Comunidad Autónoma de Extremadura a la normativa vigente en materia de accesibilidad, afectando el contenido de la norma proyectada a los derechos e intereses legítimos de los ciudadanos y aconsejándolo la naturaleza de la disposición, esta Secretaría General,

### RESUELVE:

**Primero.** Acordar la apertura del trámite de audiencia e información pública por un plazo de quince días hábiles, a contar desde el siguiente al de la publicación de la presente resolución, a fin de que cualquier persona física o jurídica pueda examinar el proyecto de decreto indicado y formular las alegaciones o propuestas que estime oportunas, por cualquiera de los medios que a tal efecto determina la Ley 39/2015, de 1 de octubre, del Procedimiento Administrativo Común de las Administraciones Públicas o a través de la siguiente dirección de correo electrónico: [dg.accesibilidadycentros@salud-juntaex.es](mailto:dg.accesibilidadycentros@salud-juntaex.es)

**Segundo.** El horario y lugar de exposición del proyecto de decreto será de 10:00 a 14:00 horas, durante el cual estará a disposición en las dependencias de la Dirección General de Accesibilidad y Centros, de la Consejería de Salud y Servicios Sociales, sita en avenida de las Américas, n.º 2, de Mérida (Badajoz).

Asimismo, el proyecto estará a disposición en el Portal de Transparencia de la Junta de Extremadura, Consejería de Salud y Servicios Sociales, a través de la siguiente dirección de internet:

<http://gobiernoabierto.juntaex.es/transparencia/web/c-syss>

Mérida, 12 de marzo de 2025. La Secretaria General, MARÍA DEL PILAR NOGALES PEROGIL.