



RESOLUCIÓN de 24 de abril de 2025, de la Dirección General de Sostenibilidad, por la que se otorga autorización ambiental unificada al proyecto de balsa de evaporación, cuyo promotor es Bodegas Romale, SL, en el término municipal de Aceuchal. (2025061757)

ANTECEDENTES DE HECHO:

Primero. Con fecha 9 de mayo de 2024 tiene entrada en el Registro Único de la Junta de Extremadura, la solicitud de Autorización Ambiental Unificada (AAU) para balsa de evaporación en el término municipal de Aceuchal y promovida por Bodegas Romale, SL, con CIF B-06281679 y domicilio social en C/ Calvario, 30 de Almendralejo (Badajoz).

Segundo. El proyecto propuesto es la construcción de una de balsa de evaporación de efluentes procedentes de la concentración y rectificación de mostos y de bodega de vinos propiedad del promotor. Esta actividad está incluida en el ámbito de aplicación de la Ley 16/2015, de 23 de abril, de protección ambiental de la Comunidad Autónoma de Extremadura. En particular en la categoría 9.1. del anexo II. La balsa de evaporación se situará en suelo rústico del término municipal de Aceuchal (Badajoz), más concretamente en las parcelas 7, 9 y 10 del polígono 7. Las referencias catastrales de las parcelas son 06002A00700007, 06002A00700009 y 06002A00700010.

Tercero. Conforme a lo establecido en el artículo 16.4 de la Ley 16/2015, de 23 de abril, de protección ambiental de la Comunidad Autónoma de Extremadura, la Dirección General de Sostenibilidad (DGS) remite copia del expediente al Ayuntamiento de Aceuchal con fecha 5 de diciembre de 2024, solicitándole un informe sobre la adecuación de la instalación analizada a todos aquellos aspectos que sean de su competencia.

Cuarto. La DGS, tal como establece el artículo 16.3 de Ley 16/2015, de 23 de abril, de protección ambiental de la Comunidad Autónoma de Extremadura, realiza la información pública del expediente mediante Anuncio de fecha 11 de diciembre de 2024, publicado en el DOE número 21 de 31 de enero de 2025, así como en la página web del órgano ambiental.

Quinto. El Ayuntamiento de Aceuchal emite informe favorable con fecha 18 de diciembre de 2024 y firmado por el técnico municipal en el que informa que el proyecto es compatible con el planeamiento urbanístico.

Sexto. La instalación cuenta con Resolución de evaluación de impacto ambiental favorable de fecha 3 de abril de 2025 (IA24/1953).

A los anteriores Antecedentes de Hecho, le son de aplicación los siguientes,

**FUNDAMENTOS DE DERECHO:**

Primero. Es Órgano competente para el dictado de la Resolución que ponga fin al procedimiento de Autorización Ambiental Unificada la Dirección General de Sostenibilidad de la Consejería de Agricultura, Ganadería y Desarrollo Sostenible en virtud de lo dispuesto en el artículo 15 de la Ley 16/2015, de 23 de abril, de protección ambiental de la Comunidad Autónoma de Extremadura y en el artículo 7.1 d) del Decreto 233/2023, de 12 de septiembre, por el que se establece la estructura orgánica de la Consejería de Agricultura, Ganadería y Desarrollo Sostenible y se modifica el Decreto 77/2023, de 21 de julio, por el que se establece la estructura orgánica básica de la Administración de la Comunidad Autónoma de Extremadura.

Segundo. Esta actividad está incluida en el ámbito de aplicación de la Ley 16/2015, de 23 de junio, de prevención y calidad ambiental de la Comunidad Autónoma de Extremadura, en particular en la categoría 9.1. de su Anexo II, relativa a "Instalaciones para la valorización y eliminación, en lugares distintos de los vertederos, de residuos de todo tipo, no incluidas en el Anexo I", por lo tanto, debe contar con AAU para ejercer la actividad.

Tercero. Conforme a lo establecido en el artículo 14 de la Ley 16/2015, y en el artículo 2 del Reglamento de autorizaciones y comunicación ambiental de la Comunidad Autónoma de Extremadura, se somete a autorización ambiental unificada la construcción, montaje, explotación, traslado o modificación sustancial de las instalaciones en las que se desarrolle alguna de las actividades que se incluyen en el anexo II del citado Reglamento.

Cuarto. En virtud de lo expuesto, atendiendo a los Antecedentes de Hecho y de acuerdo con los Fundamentos Jurídicos expuestos, habiéndose dado debido cumplimiento a todos los trámites previstos legalmente, y en virtud de lo dispuesto en el artículo 17.1. de la Ley 16/2015, de 23 de abril, de protección ambiental de la Comunidad Autónoma de Extremadura, que establece que la autorización ambiental unificada deberá incluir un condicionado que permita evitar o, cuando ello no sea posible, reducir y controlar la afección al medio ambiente y a la salud de las personas en relación con los aspectos objeto de la autorización, la Dirección General de Sostenibilidad,

RESUELVE:

Otorgar Autorización Ambiental Unificada a Bodegas Romale, SL, para el proyecto de balsa de evaporación, ubicada en las parcelas 7, 9 y 10 del polígono 7 del término municipal de Aceuchal (Badajoz), incluya los antecedentes de hecho del expediente administrativo AAU24/046, las prescripciones ambientales relativas a las materias reguladas en el artículo 14.1. de la Ley 16/2015, de 23 de abril, de protección ambiental de la Comunidad Autónoma de Extremadura y en el Reglamento de autorizaciones y comunicación ambiental de la Comunidad Autónoma



de Extremadura, aprobado por el Decreto 81/2011, de 20 de mayo, señalando que, en cualquier fase del proyecto, se deberá cumplir el condicionado fijado a continuación y el recogido en la documentación técnica entregada, excepto en lo que ésta contradiga a la presente autorización, sin perjuicio de las prescripciones de cuanta normativa sea de aplicación a la actividad en cada momento. y las siguientes condiciones:

CONDICIONADO DE LA AUTORIZACIÓN AMBIENTAL UNIFICADA

- a - Medidas relativas a la prevención, minimización, almacenamiento, gestión y control de los residuos generados en la actividad

1. La actividad receptiona los siguientes residuos no peligrosos:

Residuo	Código LER ⁽¹⁾	Origen	Cantidad generada (m ³ /año)
Residuos de lavado, limpieza y reducción mecánica de materias primas	02 07 01	Limpieza de las instalaciones y proceso	2.000
Materiales inadecuados para el consumo o la elaboración	02 07 04	Aguas sobrantes en rectificación de mostos	500
Residuos no especificados en otra categoría	02 07 99	Aguas sobrantes en rectificación de mostos	1.000

⁽¹⁾ LER: Lista Europea de Residuos publicada por la Decisión de la Comisión 2014/955/UE de 18 de diciembre de 2014.

2. La generación de cualquier otro residuo no mencionado en este informe, deberá ser comunicada a la Dirección General de Sostenibilidad (DGS), con objeto de evaluarse la gestión más adecuada que deberá llevar a cabo el titular de la instalación industrial.

3. Se autoriza el almacenamiento temporal y la eliminación mediante evaporación natural en balsa de los residuos indicados en el apartado a.1. y generados en la bodega de vinos y en la concentración y rectificación de mostos objeto del proyecto. Por lo tanto, el tratamiento de los residuos indicados en el punto anterior deberá realizarse mediante las siguientes operaciones de tratamiento de la Ley 7/2022, de 8 de abril, de residuos y suelos contaminados para una economía circular:

- a) D15, relativa a "almacenamiento en espera de cualquiera de las operaciones numeradas de D1 a D14".
- b) D9, relativa a "tratamiento físico-químico no especificado en otro apartado del presente anexo y que dé como resultado compuestos o mezclas que se eliminen mediante uno



de los procedimientos numerados de D1 a D12 (por ejemplo, evaporación, secado, calcinación, etc.)”.

4. No se autorizan operaciones de gestión de los residuos distintas a las indicadas en el apartado a.3.
5. Para la gestión del residuo se contará con la balsa de evaporación descrita en el anexo I.
6. El proceso de gestión de residuos que se autoriza se llevará a cabo atendiendo al cumplimiento de cuantas prescripciones establezca al respecto la normativa vigente de aplicación y la propia AAU.

- b - Producción, tratamiento y gestión de residuos generados

1. Los residuos no peligrosos que se generarán por la actividad de la instalación industrial son los siguientes:

Residuo	Código LER ⁽¹⁾	Origen	Cantidad	Destino
Lodos del tratamiento in situ de efluentes	02 07 05	Lodos del fondo de la balsa	100 kg	Gestor autorizado

⁽¹⁾ LER: Lista Europea de Residuos publicada por la Decisión de la Comisión 2014/955/UE de 18 de diciembre de 2014.

2. La generación de cualquier otro residuo no mencionado en el apartado b.1 deberá ser comunicada a la Dirección General de Sostenibilidad (DGS).
3. Antes del inicio de la actividad, el titular de la instalación industrial deberá indicar y acreditar a la DGS qué tipo de gestión y qué gestores autorizados o inscritos conforme a la Ley 7/2022, de 8 de abril, de residuos y suelos contaminados para una economía circular se harán cargo de los residuos generados por la actividad con el fin último de su valorización o eliminación.
4. El titular de la instalación deberá cumplir con las obligaciones de gestión de residuos correspondientes a los productores de residuos establecidas en la normativa de aplicación en cada momento, en particular, actualmente y respecto a la gestión de residuos en general, en la Ley 7/2022, de 8 de abril.
5. Los residuos no peligrosos no podrán almacenarse por un tiempo superior a dos años, si su destino final es la valorización, o a un año, si su destino final es la eliminación; de conformidad con lo dispuesto en la Ley 7/2022, de 8 de abril.
6. Al menos, en septiembre de cada año, una vez evaporada la fracción acuosa del residuo existente en las balsas de evaporación, se procederá a la retirada del fondo de estas balsas de los lodos resultantes.



- c - Medidas de protección y control de las aguas, del suelo y de las aguas subterráneas
1. El diseño y la construcción de la balsa deberá adaptarse a las siguientes prescripciones. Conforme a esto, se deberá tener en cuenta los siguientes requisitos:
 - a) Estará impermeabilizada con lámina de polietileno de alta densidad (PEAD).
 - b) Tendrá una profundidad máxima de 2,5 m.
 - c) Contará en todo momento con un resguardo de 0,5 m, para impedir desbordamientos.
 - d) Contará con cuneta en todo su perímetro, que evite el acceso de las escorrentías pluviales.
 - e) Contará con la siguiente estructura:
 - i. Sistema de control de fugas mediante red de recogida de filtraciones canalizadas a arquetas de detección de fugas, ubicadas en los puntos más bajos del terreno. Estas arquetas deberán permanecer cerradas y deberán ser estancas y sobresalir del terreno para evitar el acceso de aguas subterráneas o aguas pluviales.
 - ii. Capa drenante.
 - iii. Lámina de geotextil.
 - iv. Lámina de PEAD de 1,5 mm de espesor como mínimo.
 2. La capacidad de la balsa de evaporación deberá adecuarse al volumen de vertido previsto evacuar a la misma, con una profundidad máxima de 1,5 m, considerando un nivel máximo de vertido de 0,9 m y con la mayor superficie posible para favorecer el proceso de evaporación.
 3. El vaso de la balsa estará constituido por una doble capa de geomembrana (que aseguren la impermeabilización y eviten el punzonamiento, confeccionadas con PHD de al menos 1.5 mm de espesor y geotextil de compacidad suficiente) intercaladas entre las cuales se dispondrá de un sistema de drenaje del tipo de grava silíceo seleccionada englobando un tubo semipermeable en disposición de "espina de pez" que a través de arqueta y conducciones impermeables concluyan en un pozo de registro o control. Este pozo deberá contar con las dimensiones suficientes para su correcto funcionamiento e inspección, así como instalarse en una ubicación adecuada a su fin.
 4. Las instalaciones se equiparán, construirán y explotarán de modo que eviten fugas y filtraciones a nivel del suelo y de las aguas superficiales y subterráneas.



5. Se evitará el acceso innecesario de aguas de escorrentía pluvial a la balsa de evaporación con el fin de evitar volúmenes adicionales de agua a evaporar, por lo que conviene realizar un desagüe perimetral que evacue las aguas de escorrentías fuera de la balsa.
6. La balsa deberá estar protegida con algún sistema de vallado perimetral para evitar el acceso a la misma, previniendo de esta forma accidentes.
7. Anualmente, tras el periodo estival se procederá a la limpieza de la balsa mediante procedimientos que no deterioren las características resistentes e impermeables de las mismas, siendo los lodos retirados y gestionados por Gestor autorizado de residuos. Previamente a su retirada se caracterizarán dichos lodos para determinar su naturaleza, topología y peligrosidad.
8. Se dispondrá de certificado de calidad emitido por la empresa encargada de su construcción.
9. Se deberá disponer de un manual de mantenimiento preventivo al objeto de garantizar el buen estado de las instalaciones, en especial respecto a los medios disponibles para evitar la contaminación del medio en caso de derrames o escapes accidentales y a las medidas de seguridad implantadas.
10. Se deberá inspeccionar el estado del sistema de impermeabilización por profesional cualificado, al menos, anualmente. A tal efecto, al menos, anualmente se vaciará completamente cada balsa. Sin perjuicio de lo anterior, se deberá inspeccionar visualmente y de manera frecuente las arquetas testigo de fugas como medida de control del estado del sistema de impermeabilización.
11. El sistema de impermeabilización dispuesto deberá ser sustituido completamente con antelación al cumplimiento del plazo de durabilidad garantizado por el fabricante o como resultado de la inspección anual realizada por el profesional cualificado. A efectos del primer caso, el titular de la balsa tomará en consideración el certificado de garantía emitido por el fabricante.
12. La limpieza de los sedimentos acumulados en la balsa deberá realizarse mediante procedimientos que no deterioren las características de resistencia e impermeabilización de las mismas, y con la frecuencia adecuada para evitar que la acumulación de los residuos decantados impliquen una disminución significativa de la capacidad de almacenamiento de los residuos líquidos en la balsa. Esta frecuencia será, al menos, anual. Los sedimentos (residuos sólidos) serán gestionados conforme a lo indicado en el capítulo relativo al tratamiento y gestión de residuos generados.



13. Al objeto de prevenir vertidos no autorizados, todos los residuos que contengan fluidos se almacenarán sobre pavimento impermeable y se asegurará la retención y recogida de fugas de fluidos.

- d - Medidas de protección y control de la contaminación acústica

1. Conforme al proyecto básico aportado por el titular de la actividad, no se prevén focos de emisión de ruidos y vibraciones.
2. No se permitirá el funcionamiento de ninguna fuente sonora cuyo nivel de recepción externo sobrepase los valores establecidos en el Decreto 19/1997, de 4 de febrero, de Reglamentación de Ruidos y Vibraciones.
3. La actividad desarrollada no superará los objetivos de calidad acústica ni los niveles de ruido establecidos como valores límite en el Real Decreto 1367/2007, de 19 de octubre, por el que se desarrolla la Ley 37/2003, de 17 de noviembre, del Ruido, en lo referente a zonificación acústica, objetivos de calidad y emisiones acústicas.

- e - Medidas de prevención y minimización de la contaminación lumínica

1. Conforme al proyecto básico aportado por el titular de la actividad, no se prevén focos de emisión de ruidos y vibraciones.
2. No se permitirá el funcionamiento de ninguna fuente sonora cuyo nivel de recepción externo sobrepase los valores establecidos en el Decreto 19/1997, de 4 de febrero, de Reglamentación de Ruidos y Vibraciones.
3. La actividad desarrollada no superará los objetivos de calidad acústica ni los niveles de ruido establecidos como valores límite en el Real Decreto 1367/2007, de 19 de octubre, por el que se desarrolla la Ley 37/2003, de 17 de noviembre, del Ruido, en lo referente a zonificación acústica, objetivos de calidad y emisiones acústicas.

- f - Solicitud de inicio de actividad y puesta en servicio

1. En el caso de que el proyecto o actividad ampliada no comenzara a ejecutarse o desarrollarse en el plazo de cinco años (5 años), a partir de la fecha de otorgamiento de la AAU, la Dirección General de Sostenibilidad previa audiencia del titular, acordará la caducidad de la AAU, conforme a lo establecido en el artículo 23.a.) de la Ley 16/2015, de 23 de abril.
2. Dentro del plazo indicado en el apartado anterior, el titular de la instalación deberá remitir a la Dirección General de Sostenibilidad solicitud de inicio de la actividad ampliada según lo dispuesto en el artículo 19 de la Ley 16/2015, de 23 de abril, con la documentación citada en dicho artículo, y en particular:



- a) Licencia de obra otorgada por el Ayuntamiento de Aceuchal.
- b) La documentación relativa a la gestión de los residuos producidos.
- c) Certificado de calidad emitido por la empresa encargada de la construcción de la balsa.
- d) Certificación de la instalación del sistema de control de fugas.
- e) Plan de actuaciones y medidas para situaciones con posibles repercusiones en la calidad del medio ambiente, que incluya la posibilidad de presencia de fugas en la arqueta de detección de fugas.

- g - Vigilancia y seguimiento

Se deberá prestar al personal acreditado por la administración competente toda la asistencia necesaria para que ésta pueda llevar a cabo cualquier inspección de las instalaciones relacionadas con la AAU, así como tomar muestras y recoger toda la información necesaria para el desempeño de su función de control y seguimiento del cumplimiento del condicionado establecido.

- h - Medidas a aplicar en situaciones anormales de explotación que puedan afectar al medio ambiente

Fugas, fallos de funcionamiento:

1. En caso de incumplimiento de los requisitos establecidos en la AAU o incidencias ambientales, el titular de la instalación industrial deberá:
 - Comunicarlo a la Dirección General de Sostenibilidad en el menor tiempo posible, mediante correo electrónico o fax, sin perjuicio de la correspondiente comunicación por vía ordinaria.
 - Adoptar las medidas necesarias para volver a la situación de cumplimiento en el plazo más breve posible y para evitar la repetición del incidente.
2. El titular de la instalación industrial dispondrá de un plan específico de actuaciones y medidas para situaciones de emergencias por funcionamiento con posibles repercusiones en la calidad del medio ambiente.
3. De detectarse fugas en las balsas de evaporación, habrán de detener la actividad para su limpieza y reparación en el menor tiempo posible, para lo cual deberán presentar un programa de trabajos a ejecutar de forma inmediata ante la DGS.



Paradas temporales y cierre:

4. En el caso de paralización definitiva de la actividad o de paralización temporal por plazo superior a dos años, el titular de la AAU deberá entregar todos los residuos existentes en la instalación industrial a un gestor autorizado conforme a la Ley 7/2022, de 8 de abril, de residuos y suelos contaminados para una economía circular, y dejar la instalación industrial en condiciones adecuadas de higiene medio ambiental.

- i - Prescripciones finales

1. Según el artículo 17 de la Ley 16/2015, de 23 de abril, de protección ambiental de la Comunidad Autónoma de Extremadura, la Autorización Ambiental Unificada objeto de la resolución tendrá una vigencia indefinida, sin perjuicio de la necesidad de obtener o renovar las diversas autorizaciones sectoriales que sean pertinentes para el ejercicio de la actividad en los periodos establecidos en esta ley y en la normativa reguladora vigente.
2. El titular de la instalación deberá comunicar a la DGS cualquier modificación que se proponga realizar en la misma según se establece en el artículo 20 de la Ley 16/2015, de 23 de abril, de protección ambiental de la Comunidad Autónoma de Extremadura.
3. El titular de la instalación deberá comunicar a la DGS el inicio, la finalización y la interrupción voluntaria, por más de tres meses, de la actividad.
4. Se dispondrá de una copia de la resolución en el mismo centro a disposición de los agentes de la autoridad que lo requieran.
5. La AAU podrá ser revocada por incumplimiento de cualquiera de sus condiciones.
6. El incumplimiento de las condiciones de la resolución constituye una infracción que irá de leve a grave, según el artículo 131 de la Ley 16/2015, de 23 de abril, de protección ambiental de la Comunidad Autónoma de Extremadura.
7. Transcurrido el plazo de vigencia de cualquiera de las autorizaciones sectoriales autonómicas incluidas en la autorización ambiental unificada, aquellas deberán ser renovadas y, en su caso, actualizadas por periodos sucesivos según se recoge en el artículo 29 del Decreto 81/2011, de 20 de mayo.
8. Contra esta Resolución, que no pone fin a la vía administrativa, el interesado podrá interponer Recurso de Alzada de conformidad con lo establecido en los artículos 112, 115, 121 y 122 de la Ley 39/2015, de 1 de octubre, del Procedimiento Administrativo Común de las Administraciones Públicas, ante la Consejería de Agricultura, Ganadería y Desarrollo Sostenible, en el plazo de un mes a contar desde el día siguiente al de la notificación de la presente resolución.



Transcurrido dicho plazo, únicamente podrá interponerse recurso contencioso-administrativo, sin perjuicio, en su caso, de la procedencia del recurso extraordinario de revisión.

No se podrá interponer recurso contencioso-administrativo hasta que sea resuelto expresamente o se haya producido la desestimación presunta del recurso de reposición interpuesto.

Mérida, 24 de abril de 2025.

El Director General de Sostenibilidad,
GERMÁN PUEBLA OVANDO



ANEXO I

RESUMEN DEL PROYECTO

El proyecto propuesto es la construcción de una de balsa de evaporación de efluentes procedentes del concentrado y rectificado de mostos y bodega de vinos propiedad del promotor.

La balsa de evaporación se situará en suelo rústico del término municipal de Aceuchal (Badajoz), más concretamente en las parcelas 7, 9 y 10 del polígono 7. Las referencias catastrales de las parcelas son 06002A00700007, 06002A00700009 y 06002A00700010.

Los parámetros básicos para el dimensionamiento de la infraestructura proyectada son:

- Superficie máxima de evaporación: 5.100 m².
- Profundidad total balsa: 2,5 m.
- Profundidad máxima de vertido: 2 m.
- Talud interior: 1:3.
- Talud exterior: 1:2.
- Volumen total balsa 8.000 m³.

Las características principales de la balsa de evaporación serán las siguientes:

- Se pretende construir una balsa mediante excavación a cielo abierto del terreno natural y la realización de terraplenes y taludes hasta alcanzar la cota deseada. Los taludes interiores de la balsa son de 1:3, mientras que los taludes exteriores son de 1:2.
- Las instalaciones contarán con una coronación superior de 3,00 metros de ancho para permitir el acceso a las inmediaciones de la balsa.
- Sistema de detección de fugas consistente en drenajes bajo el fondo de la balsa a base de zanjas rellenas de áridos tipo bolo en forma de espina de pez con tubos drenantes para reconducir fugas hasta arqueta tomamuestras.
- Impermeabilización con la instalación de lámina de H.D.P.E (Polietileno de Alta Densidad) de 1.5 mm de espesor debidamente solapado y unida por termofusión, dejando canalillo central para su posible comprobación, y una lámina de Geotextil de Polipropileno de 200 gr, sobre terreno apisonado.



- La balsa contará con sistema de medición volumétrica de efluentes almacenados. Este sistema consistirá en una regleta calibrada en un lateral de la balsa que sea accesible al personal encargado de la vigilancia y control.
- La balsa contará con cunetas en todo su perímetro que eviten el acceso de las escorrentías pluviales, así mismo la coronación perimetral de la balsa se realizará con pendiente hacia el exterior para evitar la entrada de aguas pluviales y escorrentías en el interior de la balsa.
- Para evitar el acceso a la balsa de personas ajenas a la balsa y de animales que pudieran ahogarse en la balsa se instalará un vallado perimetral de la parcela a base de malla de simple torsión galvanizada con postes metálicos galvanizados que contará con cancela para acceso de personas autorizadas que contará con cerradura o candados apropiados.



ANEXO II

ANEXO GRÁFICO

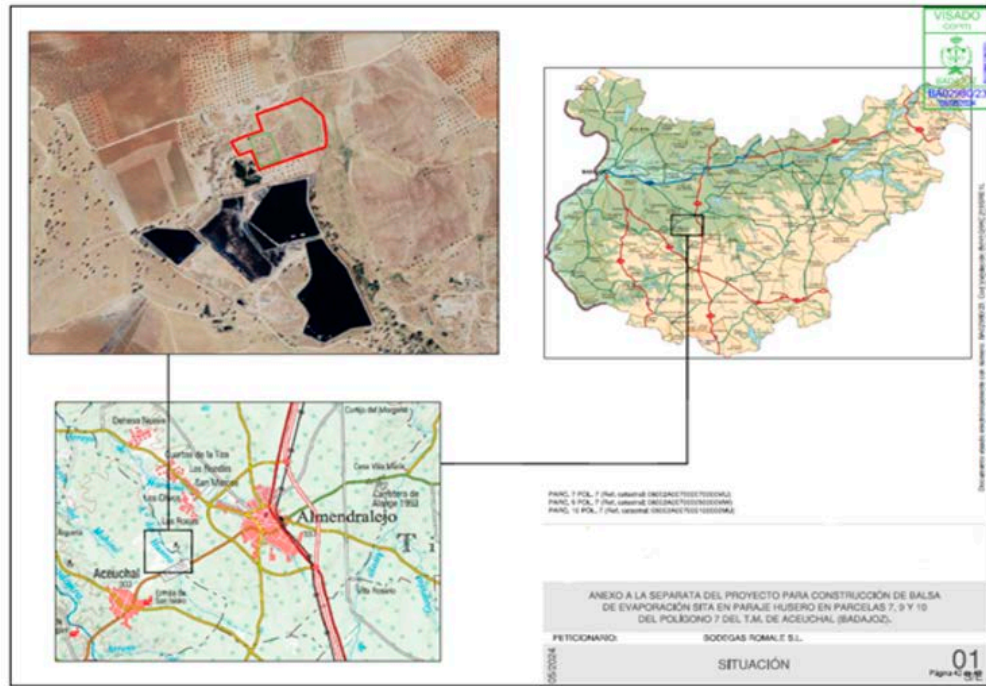

Fig. 1. Localización de la balsa.

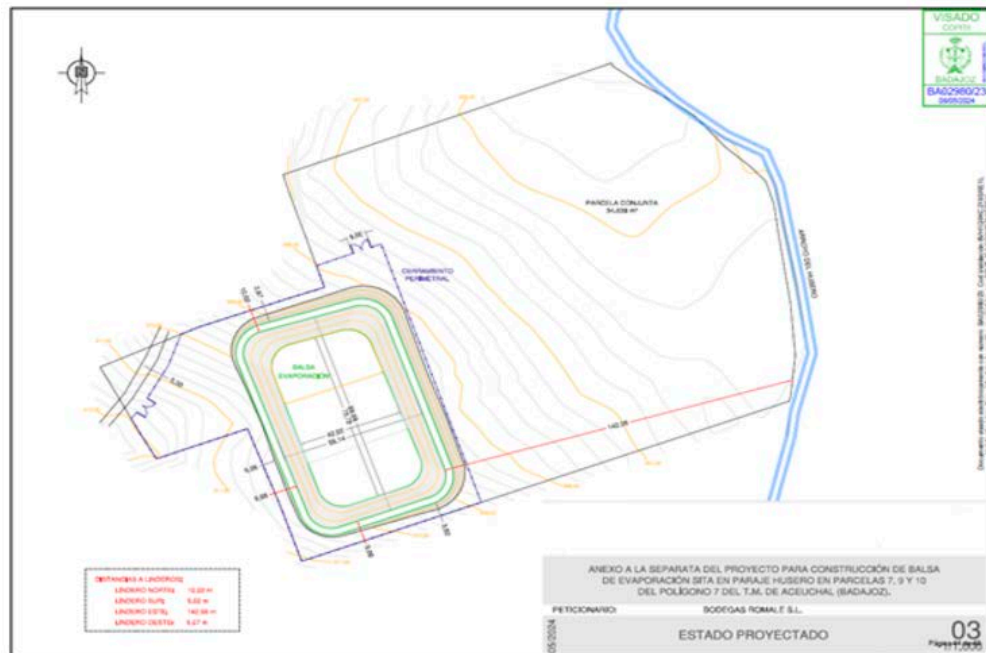

Fig. 2. Estado proyectado de la balsa.



ANEXO III

INFORME DE IMPACTO AMBIENTAL

Resolución de 3 abril de 2025 de la Dirección General de Sostenibilidad, por la que se formula informe de impacto ambiental del proyecto de balsa de evaporación en el término municipal de Aceuchal, cuyo promotor es Bodegas Romale S.L. Expte.: IA24/1953

La Ley 16/2015, de 23 de abril, de protección ambiental de la Comunidad Autónoma de Extremadura, en su artículo 73 prevé los proyectos que deben ser sometidos a evaluación ambiental simplificada por el órgano ambiental a los efectos de determinar que el proyecto no tiene efectos significativos sobre el medio ambiente, o bien, que es preciso su sometimiento al procedimiento de evaluación de impacto ambiental ordinaria, regulado en la Subsección 1ª de Sección 2ª del Capítulo VII, del Título I, de la Ley, por tener efectos significativos sobre el medio ambiente.

El proyecto de balsa de evaporación, a ejecutar en el término municipal de Aceuchal, es encuadrable en el apartado b) del grupo 9, del anexo V de la Ley 16/2015, de 23 de abril, de protección ambiental de la Comunidad Autónoma de Extremadura.

El promotor del proyecto es Bodegas Romale S.L., con CIF B-06281679 y domicilio social en C/ Calvario, 30 de la localidad de Almendralejo.

Es Órgano competente para la formulación del informe de impacto ambiental relativo al proyecto, la Dirección General de Sostenibilidad de la Consejería de Agricultura, Ganadería y Desarrollo Sostenible de conformidad con lo dispuesto en el artículo 7.1 d) del Decreto 233/2023, de 12 de septiembre, por el que se establece la estructura orgánica de la Consejería de Agricultura, Ganadería y Desarrollo Sostenible y se modifica el Decreto 77/2023, de 21 de julio, por el que se establece la estructura orgánica básica de la Administración de la Comunidad Autónoma de Extremadura.

Los principales elementos del análisis ambiental del proyecto son los siguientes:

1. Objeto, descripción y localización del proyecto.

El proyecto propuesto es la construcción de una de balsa de evaporación de efluentes procedentes del concentrado y rectificado de mostos y bodega de vinos propiedad del promotor.

La balsa de evaporación se situará en suelo rústico del término municipal de Aceuchal (Badajoz), más concretamente en las parcelas 7, 9 y 10 del polígono 7. Las referencias catastrales de las parcelas son 06002A00700007, 06002A00700009 y 06002A00700010.



Los parámetros básicos para el dimensionamiento de la infraestructura proyectada son:

- Superficie máxima de evaporación: 5.000 m².
- Profundidad total balsa: 2,5 m.
- Profundidad máxima de vertido: 2 m.
- Talud interior: 1:3.
- Talud exterior: 1:2.
- Volumen total balsa 7.500 m³.

Las características principales de la balsa de evaporación serán las siguientes:

- Se pretende construir una balsa mediante excavación a cielo abierto del terreno natural y la realización de terraplenes y taludes hasta alcanzar la cota deseada. Los taludes interiores de la balsa son de 1:3, mientras que los taludes exteriores son de 1:2.
- Las instalaciones contarán con una coronación superior de 3,00 metros de ancho para permitir el acceso a las inmediaciones de la balsa.
- Sistema de detección de fugas consistente en drenajes bajo el fondo de la balsa a base de zanjas rellenas de áridos tipo bolo en forma de espina de pez con tubos drenantes para reconducir fugas hasta arqueta tomamuestras.
- Impermeabilización con la instalación de lámina de H.D.P.E (Polietileno de Alta Densidad) de 1.5 mm de espesor debidamente solapado y unida por termofusión, dejando canalillo central para su posible comprobación, y una lámina de Geotextil de Polipropileno de 200 gr, sobre terreno apisonado.
- La balsa contará con sistema de medición volumétrica de efluentes almacenados. Este sistema consistirá en una regleta calibrada en un lateral de la balsa que sea accesible al personal encargado de la vigilancia y control.
- La balsa contará con cunetas en todo su perímetro que eviten el acceso de las escorrentías pluviales, así mismo la coronación perimetral de la balsa se realizará con pendiente hacia el exterior para evitar la entrada de aguas pluviales y escorrentías en el interior de la balsa.
- Para evitar el acceso a la balsa de personas ajenas a la balsa y de animales que pudieran ahogarse en la balsa se instalará un vallado perimetral de la parcela a base de

2. Tramitación y Consultas.

Con fecha 9 de mayo de 2024, el promotor del proyecto presenta ante la Dirección General de Sostenibilidad la solicitud de evaluación de impacto ambiental simplificada junto al documento ambiental del proyecto para su sometimiento al procedimiento de evaluación de impacto ambiental.

Dando cumplimiento a lo establecido en el artículo 75.1 de la Ley 16/2015, de 23 de abril, de Protección Ambiental de la Comunidad Autónoma de Extremadura, con fecha 28 de mayo de 2024, la Dirección General de Sostenibilidad ha realizado consultas a las Administraciones Públicas afectadas y las personas interesadas que se relacionan en la tabla adjunta. Se han señalado con una «X» aquellas Administraciones Públicas y personas interesadas que han emitido respuesta.

RELACIÓN DE ORGANISMOS Y ENTIDADES CONSULTADOS	Respuestas recibidas
Servicio de Conservación de la Naturaleza y Áreas Protegidas	X
Dirección General de Bibliotecas, Archivos y Patrimonio Cultural	X
Dirección General de Urbanismo, Ordenación del Territorio y Agenda Urbana	X
Confederación Hidrográfica del Guadiana	X
Agentes del Medio Natural	X
Ecologistas en Acción	-
Ecologistas de Extremadura	-
ADENEX	-
Greenpeace	-
AMUS	-
SEO/BirdLife	-
Fundación Naturaleza y Hombre	-
Ayuntamiento de Aceuchal	-

A continuación, se resume el contenido principal de los informes recibidos:

El Servicio de Urbanismo de la Dirección General de Urbanismo, Ordenación del Territorio y Agenda Urbana informa que, en el término municipal de Aceuchal se encuentra actualmente vigente el Plan General Municipal aprobado definitivamente por Resolución de 16 de febrero de 2023, de la Comisión de Urbanismo y Ordenación del Territorio de Extremadura, publicado en DOE nº 77 de 24 de abril de 2023. En virtud de lo establecido en los artículos 143.3.a), 145.1 y 164 de la Ley 11/2018, de 21 de diciembre, de ordenación territorial y urbanística sostenible de Extremadura, corresponde al municipio de Aceuchal realizar el control de legalidad de las actuaciones, mediante el procedimiento administrativo de control previo o posterior que en su caso corresponda, comprobando su adecuación a las



normas de planeamiento y al resto de legislación aplicable. Con la información facilitada ha sido posible comprobar que se ha tramitado y otorgado la calificación rústica, regulada en los artículos 69 y siguientes de la Ley 11/2018, de 21 de diciembre, de ordenación territorial y urbanística sostenible de Extremadura, mediante resolución de 7 de octubre de 2024 en expediente administrativo con referencia 2024/124/BA, pendiente en estos momentos de la emisión de los informes previos a su resolución. La materialización de edificaciones, construcciones e instalaciones destinadas a cualquiera de los usos permitidos y/o autorizables recogidos en los apartados 4 y 5 del artículo 67 de la Ley 11/2018, de 21 de diciembre, de ordenación territorial y urbanística sostenible de Extremadura, que se pretendan realizar en el suelo rústico, requerirá de la oportuna calificación rústica mediante resolución expresa como requisito imprescindible previo a la licencia municipal. El procedimiento de calificación rústica para legitimar la actuación pretendida deberá tramitarse conforme a lo dispuesto en el apartado 9 del artículo 69 de la Ley 11/2018, de 21 de diciembre, de ordenación territorial y urbanística sostenible de Extremadura. Si como consecuencia del resultado del procedimiento de evaluación de impacto ambiental simplificada, el informe de impacto ambiental determina que el proyecto tiene efectos significativos sobre el medio ambiente y debe someterse a evaluación de impacto ambiental ordinaria, la Dirección General de Sostenibilidad notificará este pronunciamiento a la Dirección General de Urbanismo, Ordenación del Territorio y Agenda Urbana, con la finalidad de continuar con el procedimiento de calificación rústica y de emitir un informe urbanístico ajustado a lo previsto en el artículo 71.3 de la Ley 16/2015.

El Servicio de Ordenación del Territorio de la Dirección General de Urbanismo, Ordenación del Territorio y Agenda Urbana informa que, el proyecto no presenta afección alguna al planeamiento territorial vigente de Extremadura y, desde el punto de vista de la ordenación del territorio de Extremadura, no se observa ningún efecto significativo sobre el medio ambiente distinto a los ya evaluados en el documento ambiental del proyecto aportado.

La Confederación Hidrográfica del Guadiana emite informe de afección al régimen y aprovechamiento de las aguas continentales o a los usos permitidos en terrenos de dominio público hidráulico (DPH) y en sus zonas de servidumbre y policía.

Cauces, zona de servidumbre, zona de policía. Si bien parte de la parcela de actuación ocupa la zona de policía del arroyo del Husero, la balsa proyectada se ubica a 130 metros de dicho cauce, por lo que no se prevé afección física alguna a cauces que constituyan el DPH del Estado, ni a las zonas de servidumbre y policía.

Consumo de agua. A pesar de que la documentación aportada no lo indica expresamente, dada la naturaleza del proyecto, es de suponer que la actuación no requiere agua para su funcionamiento.



Vertidos al Dominio Público Hidráulico (DPH). El almacenamiento de residuos líquidos en balsas acondicionadas para ello, que tengan como objeto la eliminación adecuada de dichos residuos líquidos mediante su evaporación natural, sin que se produzca infiltración en el terreno, no constituye una operación de vertido y por tanto no es necesaria la autorización administrativa que refiere el artículo 100 del TRLA. Para evitar que la construcción y/o gestión de las infraestructuras de almacenamiento de residuos pudieran contribuir a la degradación del entorno y constituir un riesgo de contaminación de las aguas (superficiales y/o subterráneas), todas ellas deberán estar debidamente impermeabilizadas, dimensionadas, diseñadas y ubicadas, de tal manera que se evite el riesgo de filtración y contaminación de las aguas superficiales y subterráneas, asegurando que se impidan pérdidas por rebosamiento o por inestabilidad geotécnica.

El Servicio de Conservación de la Naturaleza y Áreas Protegidas emite informe a los efectos de Informe de Afección a Red Natura 2000, con la consideración de informe de evaluación de las repercusiones que pueda producir un determinado proyecto, actuación, plan o programa directa o indirectamente sobre uno o varios espacios de la Red Natura 2000, y en concreto sobre los hábitats o especies que hayan motivado su designación o declaración, atendiendo a lo dispuesto en el art. 6 de la Directiva 92/43/CEE del Consejo, de 21 de mayo de 1992, relativa a la conservación de los hábitats naturales y de la fauna y flora silvestres, y en base al Decreto 110/2015, de 19 de mayo, por el que se regula la Red Ecológica Europea Natura 2000 en Extremadura e Informe de Afección a Biodiversidad, como valoración ambiental de proyectos, actividades, planes y programas en lo relativo a especies protegidas y hábitats protegidos fuera de la Red de Áreas Protegidas de Extremadura, conforme a lo establecido en los Planes de Recuperación, Conservación del Hábitat y Conservación de determinadas especies de flora y fauna vigentes en la Comunidad Autónoma de Extremadura, a lo establecido en la Ley 42/2007, de 13 de diciembre, del Patrimonio Natural y de la Biodiversidad, y atendiendo a los objetivos de la Directiva 92/43/CEE del Consejo, de 21 de mayo de 1992, relativa a la conservación de los hábitats naturales y de la fauna y flora silvestres y en la Directiva 2009/147/CE del Parlamento Europeo y del Consejo, de 30 de noviembre de 2009, relativa a la conservación de las aves silvestres, con referencia (CN24/3507), en el que informa que la actividad solicitada se localiza fuera de la Red de Áreas Protegidas de Extremadura (Red Natura 2000 y Red de Espacios Protegidos de Extremadura). En cuanto a valores naturales presentes en la localización del proyecto y reconocidos en la Ley 42/2007, de 13 de diciembre, del Patrimonio de Natural y de la Biodiversidad, comunica que no se constata la presencia de hábitats de interés comunitario inventariados en la Directiva 92/43/CEE, ni de fauna y flora silvestre recogida en los Anexos II y IV de dicha Directiva, tampoco se constata en la parcela en la que se proyectan las actuaciones la presencia de territorios de reproducción de especies incluidas en el Catálogo Regional de Especies Amenazadas de Extremadura, ni de la Directiva 2009/147/CE relativa a la conservación de las aves silvestres.



En el análisis que realiza comunica que, si bien no se constata la presencia de territorios de reproducción cercanos de fauna silvestre, la zona en la que se ubican las balsas sí forma parte del área de campeo y alimentación de estas especies (avifauna, mamíferos, anfibios; etc), para las que estas infraestructuras en ocasiones pueden suponer una trampa mortal. Sus diseños, con taludes de elevadas pendientes y sus superficies lisas y resbaladizas, hacen que una caída accidental dificulte su salida y aumente el riesgo de ahogamiento. Si bien los cerramientos son eficaces para impedir el acceso a humanos y a mamíferos de gran y mediano tamaño, no lo son para otro tipo de especies como reptiles, anfibios, aves y micromamíferos. Por ese motivo, y dado que las soluciones son sencillas y económicas, se propone al promotor la instalación de dispositivos antiahogamiento de fauna en la balsa proyectada.

Se considera que este proyecto, con la aplicación de las siguientes medidas preventivas y correctoras, no es susceptible de causar de forma significativa degradaciones sobre los hábitats protegidos ni alteraciones sobre las especies por las que se han declarado los lugares de la Red Natura 2000 objeto del presente informe, y que resulta compatible con los planes de protección vigentes de las especies presentes. Posteriormente informa favorablemente la actividad solicitada, ya que no es susceptible de afectar de forma apreciable a los lugares incluidos en la Red Natura 2000 siempre que se cumplan una serie de medidas incluidas en el presente informe.

La Dirección General de Bibliotecas, Archivos y Patrimonio Cultural emite informe en el que incluyen unas medidas preventivas de cara a la protección del patrimonio arqueológico detectado, según lo establecido en los artículos 30 y 49 de la Ley 2/1999 de Patrimonio Histórico y Cultural de Extremadura.

Los Agentes del Medio Natural de la Unidad Territorial de Vigilancia número 7 emite informe en el que comunica que, considerando que los efectos de esta actividad pudieran ser compatibles con el entorno ya descrito, al entender que los trabajos de ejecución serían mínimos y sobre la fauna silvestre se entiende que son inapreciables o pasajeros mientras se ejecutan las obras.

3. Análisis de expediente.

Una vez analizada la documentación que obra en el expediente, y considerando las respuestas recibidas a las consultas practicadas, se realiza el siguiente análisis para determinar la necesidad de sometimiento del proyecto al procedimiento de evaluación de impacto ambiental ordinaria previsto en la Subsección 1ª de la Sección 2ª del Capítulo VII del Título I, según los criterios del anexo X, de la Ley 16/2015, de 23 de abril, de protección ambiental de la Comunidad Autónoma de Extremadura.

3.1. Características del proyecto.

La actividad a desarrollar es la de una balsa de evaporación para el almacenamiento y la eliminación mediante evaporación natural de los residuos generados en la bodega de vinos y en el rectificado/concentrado de mostos. Esta balsa se va a usar para el vertido y posterior evaporación de las aguas generadas en la bodega de vinos y en el rectificado/concentrado de mostos. Este producto no tiene ningún tipo de tratamiento solamente la reducción del volumen por medio naturales mediante la evaporación del agua que contiene.

La balsa se construirá mediante excavación, terraplenado y extendido de tierras sobre el terreno, utilizando los materiales excavados para la formación de los muros perimetrales de cierre. En su construcción se incluirán elementos para asegurar su impermeabilización, así como para detectar fugas o filtraciones accidentales. La generación de residuos no es un aspecto significativo del proyecto, teniendo en cuenta que la instalación no genera residuos en sí misma, sino que se dedica a su correcta gestión, favoreciendo su evaporación natural hasta concentrar el efluente procedente de la fábrica del promotor en un lodo, que será entregado a gestor autorizado.

La balsa de evaporación se situará en suelo rústico del término municipal de Aceuchal (Badajoz), más concretamente en las parcelas 7, 9 y 10 del polígono 7. Las referencias catastrales de las parcelas son 06002A00700007, 06002A00700009 y 06002A00700010.

3.2. Ubicación del proyecto.

3.2.1. Descripción del lugar.

El proyecto se localiza fuera de casco urbano, en parcelas con clasificación rústica. En el entorno de la localización del proyecto, predominan las parcelas dedicadas al cultivo de olivar y viñedo, y parcelas dedicadas a cultivos de cereal de secano en menor medida. Las parcelas objeto de la actuación no se encuentran actualmente en producción agrícolas, son de pasto junto con algunos olivos abandonados.

En cuanto a espacios protegidos, se localiza fuera de la Red Natura 2000 y no hay presencia de hábitats naturales inventariados ni en la parcela objeto del proyecto ni en sus inmediaciones.

En cuanto a la orografía, la zona donde se sitúa el proyecto presenta pendientes medias del 5%.

En relación a los cauces, por el interior de la localización del proyecto no discurre ningún curso de agua. Parte de la parcela de actuación ocupa la zona de policía del arroyo del Husero, la balsa proyectada se ubica a 130 metros de dicho cauce.

En cuanto a Patrimonio Arqueológico conocido, en las proximidades de la zona de actuación se localizan distintos yacimientos arqueológicos de diversas cronologías y numerosos elementos de interés etnográfico. Se ha detectado una afección en grado indirecto debido a su situación en el área objeto de las obras, se trata del yacimiento arqueológico El Husero.

En cuanto a vías pecuarias, no discurre ninguna en la localización del proyecto ni en sus proximidades.

3.2.2. Alternativas.

El documento ambiental ha realizado un análisis de tres alternativas.

Alternativa 1. Esta alternativa correspondería a la construcción de una depuradora como alternativa a la balsa de evaporación. Descarta esta alternativa debido a la falta de viabilidad económica ya que su ejecución supondría unos costes muy elevados.

Alternativa 2. Consiste en no ejecutar las actuaciones propuestas, lo cual supondría la utilización de depósitos para el almacenaje de las aguas residuales hasta su posterior recogida por gestor autorizado. Esta alternativa es descartada ya que el gestor autorizado debería recoger las aguas residuales muy a menudo, lo que entorpecería el trabajo de la industria, además del elevado coste que supondría para la empresa.

Alternativa 3. Consiste en la construcción de una balsa de almacenamiento y evaporación de efluentes con la capacidad necesaria para recoger las aguas de proceso de la actividad de la bodega de vinos.

Tras realizar un análisis de las tres alternativas en base a criterios ambientales, técnicos y económicos, el promotor del proyecto elige la alternativa 3 como la más idónea para llevar a cabo el proyecto debido a que es la opción más barata, práctica y cómoda para la industria.

3.3. Características del potencial impacto.

- Red Natura 2000 y Áreas Protegidas. El proyecto no se encuentra dentro de los límites de ningún espacio incluido en Red Natura 2000 ni de otras Áreas Protegidas, ni se localiza próximo a ellos, por lo que no se prevé que el proyecto pueda afectar de forma apreciable a los mismos o a sus valores ambientales.
- Sistema hidrológico y calidad de las aguas. El riesgo de contaminación del suelo y aguas superficiales o subterráneas por derrames o vertidos accidentales se verá minimiza-

da mediante la impermeabilización de toda la superficie de la instalación. La balsa de evaporación para la gestión de los efluentes generados también estará correctamente impermeabilizada y contará con un sistema de detección de fugas basado en una red de tuberías interconectadas que desembocan en una arqueta de control. Los residuos generados en el proceso serán correctamente almacenados hasta su retirada por Gestor de Residuos Autorizado.

- Suelos. Los principales impactos ambientales generados sobre el suelo en la fase de ejecución del proyecto se producirán como consecuencia de los movimientos de tierra y obras necesarias para llevar a cabo la construcción de las infraestructuras proyectadas y sus elementos auxiliares. Por otro lado, el propio tránsito de maquinaria producirá un efecto de compactación de los horizontes superficiales del suelo. Es de esperar que estos impactos no sean de una magnitud elevada, principalmente debido a la poca pendiente que presenta la zona de actuación. Asimismo, mediante la correcta aplicación de medidas preventivas y/o correctoras para mitigar estos impactos se reducirá su magnitud de manera aceptable para el medio edáfico. Los impactos sobre la superficie terrestre y el suelo serán variados. Se prevé, la impermeabilización de la balsa de evaporación, utilizándose para ello un geotextil con lámina de H.D.P.E. (Polietileno de Alta Densidad).
- Fauna. Aunque las parcelas donde se localiza el proyecto y las que se encuentran próximas a éstas pudieran ser zona de campeo y alimentación de especies con figura de protección, no se prevé que la ejecución del proyecto y el desarrollo de la actividad cause una afección significativa sobre estas especies.
- Vegetación. Al tratarse de terrenos agrícolas ya consolidados, no existe una significativa afección directa o indirecta sobre la vegetación natural.
- Paisaje. El impacto sobre el paisaje será mínimo teniendo en cuenta que se trata de una zona de carácter agrícola y la presencia de balsas en las proximidades, además de las construcciones de carácter agrícola. Por lo tanto, se trata de una zona antropizada.
- Calidad del aire, ruido y contaminación lumínica. Los posibles impactos que se generarán durante la fase de ejecución del proyecto en cuanto a la calidad del aire, generación de ruidos y contaminación lumínica, desaparecerán una vez concluyan estos trabajos. En la fase de funcionamiento, teniendo en cuenta el tamaño de la caldera, las características constructivas de la nave y el sistema de iluminación elegido, se prevé que estos impactos no afectarán de forma significativa.
- Patrimonio Arqueológico y dominio público. Al objeto de protección del patrimonio arqueológico detectado, se prevé que éste no se verá afectado por la ejecución del proyecto.



- Consumo de recursos y cambio climático. Dadas las características del proyecto en cuanto a la actividad a desarrollar y tamaño del mismo, no se prevén efectos significativos en cuanto al uso de recursos naturales (suelo, agua) ni sobre el cambio climático.
- Medio socioeconómico. El impacto socioeconómico de la ejecución del proyecto es positivo por la generación de empleo y de la actividad económica. Esto contribuirá a fijar población en el entorno de la instalación, que en Extremadura tiene una importancia vital. En cuanto a la actividad económica se verá beneficiada por la recaudación de impuestos (Impuesto sobre los Bienes Inmuebles, Impuesto sobre la Actividad Económica, Impuesto sobre Construcciones, Instalaciones y Obras).
- Sinergias y efectos acumulativos. Del análisis efectuado al proyecto, no se prevé que pudieran surgir sinergias de los impactos ambientales provocados por la actividad objeto del proyecto con otras actividades desarrolladas en el entorno del mismo. Se considera que el principal efecto acumulativo se produciría en el hecho de haber varias balsas de evaporación en una misma zona.
- Vulnerabilidad del proyecto. El promotor incluye el apartado “Análisis de vulnerabilidad ambiental ante riesgos de accidentes graves o catástrofes” en el documento ambiental, de conformidad con lo estipulado en la Ley 9/2018, de 5 de diciembre, por la que se modifica la Ley 21/2013, de 9 de diciembre, de evaluación ambiental. En él realiza un análisis de la vulnerabilidad del proyecto frente a fenómenos sísmicos, derrumbamientos y deslizamientos de tierra, inundación, vientos, riesgo volcánico, vertido accidental y explosión/incendios, concluyendo que las posibilidades de que ocurran graves accidentes o catástrofes, teniendo en cuenta la naturaleza del proyecto y su ubicación, son bastantes reducidas.

En conclusión, se trata de una actividad que no tiene efectos adversos significativos sobre el medio ambiente, siempre que se apliquen las medidas recogidas en el apartado 4 “Condiciones y medidas para prevenir, corregir y compensar los efectos sobre el medioambiente”. Igualmente, el proyecto no afecta a espacios de la Red Natura 2000. Por ello, del análisis técnico se concluye que no es preciso someter el proyecto a evaluación de impacto ambiental ordinaria.

4. Condiciones y medidas para prevenir, corregir y compensar los efectos adversos sobre el medioambiente.
 - a. Condiciones de carácter general.
 - Deberán cumplirse todas las medidas preventivas, protectoras y correctoras descritas en el documento ambiental, en tanto no entren en contradicción con el condicionado del presente informe.



- Se informará a todo el personal implicado en la ejecución y explotación de este proyecto del contenido del presente informe, de manera que se ponga en su conocimiento las medidas que deben adoptarse a la hora de realizar los trabajos. Asimismo, se dispondrá de una copia del presente informe en el lugar donde se desarrollen los trabajos.
- Cualquier modificación del proyecto original deberá ser comunicada al Órgano ambiental. Dichas modificaciones no podrán llevarse a cabo hasta que éste no se pronuncie sobre el carácter de la modificación, al objeto de determinar si procede o no someter nuevamente el proyecto al trámite ambiental oportuno.
- Se adoptarán las normas establecidas en el Decreto 132/2022, de 26 de octubre, por el que se aprueba el Plan de Lucha contra Incendios Forestales de Extremadura (Plan INFOEX) y en las correspondientes Órdenes anuales por las que se establecen las épocas de peligro de incendios forestales.
- Si durante el desarrollo de los trabajos o la actividad se detectara la presencia de alguna especie de fauna o flora silvestre incluida en el Catálogo de Especies Amenazadas de Extremadura (Decreto 37/2001, de 6 de marzo, por el que se regula el Catálogo Regional de Especies Amenazadas de Extremadura, y Decreto 78 /2018, de 5 de junio, por el que se modifica el Decreto 37/2001, de 6 de marzo, por el que se regula el Catálogo Regional de Especies Amenazadas de Extremadura), y/o en el Catálogo Español de Especies Amenazadas (Real Decreto 130/2011, de 4 de febrero, para el desarrollo del Listados de Especies Silvestres en Régimen de Protección Especial y del Catálogo Español de Especies Amenazadas), que pudiera verse afectada por la misma, se notificará tal circunstancia al personal técnico de la Dirección General de Sostenibilidad y/o a la coordinación de los agentes de la Unidad Territorial de Vigilancia de la zona, que darán las indicaciones oportunas.
- Realización de una prospección arqueológica con carácter intensivo que será llevada a cabo por técnicos especializados en toda la zona de afección, así como áreas de servidumbres, zonas de paso para maquinaria, acopios y préstamos para localizar, delimitar y caracterizar los yacimientos arqueológicos, paleontológicos o elementos etnográficos que pudieran localizarse a tenor de estos trabajos. La finalidad de estas actuaciones previas será determinar con el mayor rigor posible la afección del proyecto respecto a los elementos patrimoniales detectados. Una vez recibido el informe señalado, se cursará, si procede, visita de evaluación con carácter previo y con posterioridad, se emitirá por técnicos del Servicio de Patrimonio Cultural y Archivos Históricos el preceptivo documento de viabilidad arqueológica con indicación de los criterios técnicos y metodológicos que deberán adoptarse por el promotor para el correcto desarrollo de la actividad propuesta.



- La conclusión de los trabajos se comunicará a la coordinación de los agentes de la Unidad Territorial de Vigilancia número 7, con el fin comprobar que los trabajos se han realizado conforme a las condiciones técnicas establecidas.
- Si como consecuencia del desarrollo de la actividad se produjese degradación física y/o química del suelo o contaminación de las aguas, será responsabilidad del promotor, el cual deberá adoptar las medidas correspondientes para la recuperación del medio.
- Respecto a la ubicación y construcción, se atenderá a lo establecido en la normativa urbanística y en la autorización ambiental unificada, correspondiendo al Ayuntamiento de Aceuchal y a la Dirección General de Sostenibilidad las competencias en estas materias.

b. Medidas en la fase de construcción.

- Previamente al inicio de las obras se procederá al replanteo y jalonamiento de toda la superficie ocupada para así evitar daños a zonas adyacentes.
- Se procederá previamente al inicio de los correspondientes movimientos de tierra a la retirada selectiva del substrato edáfico para su utilización en las labores de restauración del terreno.
- Los movimientos de tierra se limitarán a los necesarios para la construcción de las instalaciones. Estos se limitarán a la zona de obras, estando prohibida la realización de cualquier tipo de desbroces, decapados, nivelaciones y compactaciones fuera de la zona de actuación. Estos movimientos de tierra no deberán provocar procesos erosivos derivados de los mismos. Así como también se dispondrán las medidas necesarias que eviten procesos erosivos en taludes y explanaciones.
- Se utilizarán los accesos existentes para la realización de los trabajos. Para la ubicación del parque temporal de maquinaria u otras ocupaciones temporales durante la obra, se evitará generar explanaciones fuera de la zona de actuación.
- Para reducir la compactación del suelo, la maquinaria no circulará fuera de los caminos existentes con el terreno con exceso de humedad. Durante los periodos de tiempo en que la maquinaria no esté en funcionamiento, ésta permanecerá en los lugares designados como parque de maquinaria.
- Uno de los principales impactos ambientales suele provocarse en las zonas de acopios de material o de préstamos, así como por otras obras puntuales no reflejadas en el proyecto y zonas de tránsito de caminos y maquinaria. Todas las zonas de préstamos, acopios, parques de maquinaria y obras auxiliares deberán contar con las autorizaciones e informes ambientales correspondientes en caso de ser necesario.



- Las áreas de acopio y el parque de maquinaria se ubicarán en un lugar adecuado, tomando las medidas necesarias de protección de los materiales para evitar posibles derrames accidentales y arrastres hacia la red de drenaje natural. El parque de maquinaria se situará en zonas previamente degradadas o carentes de vegetación.
- Todas las maniobras de mantenimiento de la maquinaria se realizarán en instalaciones adecuadas para ello (cambios de aceite, lavados, etc.), evitando los posibles vertidos accidentales al medio. Los aceites usados y residuos peligrosos que pueda generar la maquinaria se recogerán y almacenarán en recipientes adecuados para su evacuación y tratamiento por gestor autorizado. En todo caso se cumplirá la normativa relativa a residuos.
- Los caminos que se hayan visto afectados durante la ejecución de las obras serán restituidos a su estado original.
- Se evitarán posibles impactos paisajísticos provocados por las instalaciones (nave, depósitos, tolvas, etc.), recomendándose el uso de materiales acordes con el entorno, y evitando el uso de materiales reflectantes, colores vivos o brillantes en la cubierta o paramentos exteriores.
- Al finalizar los trabajos se llevará a cabo una limpieza general de todos aquellos restos generados durante la fase de construcción y se realizará la restauración ambiental de la zona aprovechando el substrato edáfico retirado antes del comienzo de las obras. Se descompactará el suelo que se haya visto afectado, se extenderá la tierra vegetal acopiada y se revegetarán los taludes y zonas afectadas. Estos trabajos deberán concluirse en un plazo no superior a un mes desde la finalización de las obras.
- Los residuos producidos se gestionarán por gestor autorizado conforme a la Ley 7/2022, de 8 de abril, de residuos y suelos contaminados para una economía circular. Deberán habilitarse las correspondientes áreas de almacenamiento de los residuos en función de su tipología, clasificación y compatibilidad.
- Los residuos de construcción y demolición (RCD) generados, se deberán separar adecuadamente y entregar a una planta de reciclaje autorizada para su tratamiento, cumpliendo en todo caso lo establecido en el Real Decreto 105/2008, de 1 de febrero, por el que se regula la producción y gestión de los residuos de construcción y demolición, y en el Decreto 20/2011, de 25 de febrero, por el que se establece el régimen jurídico de la producción, posesión y gestión de los residuos de construcción y demolición en la Comunidad Autónoma de Extremadura.



- Para el cerramiento perimetral, se atenderá a lo dispuesto en el Decreto 226/2013, de 3 de diciembre por el que se regulan las condiciones para la instalación, modificación y reposición de los cerramientos cinagéticos y no cinagéticos en la comunidad autónoma de Extremadura.
- Al objeto de protección del patrimonio arqueológico no detectado en superficie, si durante la ejecución de las obras se hallasen restos u objetos con valor arqueológico, el promotor y/o la dirección facultativa de la misma paralizarán inmediatamente los trabajos, tomarán las medidas adecuadas para la protección de los restos y comunicarán su descubrimiento en el plazo de cuarenta y ocho horas a la Consejería de Cultura, Turismo, Jóvenes y Deporte.

c. Medidas en la fase de explotación.

- Se mantendrán en correcto estado de funcionamiento y operativas todas las instalaciones y dispositivos para cumplir las medidas correctoras incluidas en la presente resolución.
- Los residuos producidos se gestionarán por gestor autorizado conforme a la Ley 7/2022, de 8 de abril, de residuos y suelos contaminados para una economía circular.
- Los residuos peligrosos generados en las instalaciones deberán envasarse, etiquetarse y almacenarse conforme a lo establecido en la normativa vigente y normas técnicas de aplicación. El tiempo máximo para el almacenamiento de residuos peligrosos no superará los seis meses.
- No se producirá ningún tipo de acumulación de materiales o vertidos fuera de las zonas habilitadas.
- La actividad proyectada también es una actividad de gestión de residuos, debiendo atender a las obligaciones que como tal establece en la Ley 7/2022, de 8 de abril, de residuos y suelos contaminados para una economía circular.
- Queda prohibido, con carácter general, el vertido directo o indirecto de aguas y productos residuales susceptibles de contaminar las aguas continentales o cualquier otro elemento del dominio público hidráulico, salvo que cuente con la previa autorización administrativa de la Confederación Hidrográfica del Guadiana.
- Se cumplirá con la normativa de ruidos, el Decreto 19/1997, e 4 de febrero, de Reglamentación de Ruidos y Vibraciones de Extremadura y Real Decreto 1367/2007, de 19 de octubre, por el que se desarrolla la Ley 37/2003, de 17 de noviembre, del Ruido, en lo referente a zonificación acústica, objetivos de calidad y emisiones acústicas.

- En caso de llevar a cabo la instalación de sistemas de iluminación exterior con una potencia instalada mayor a 1 kW incluidas en las instrucciones técnicas complementarias ITC-BT-09 del Reglamento electrotécnico para baja tensión y con objeto de reducir la contaminación lumínica de alumbrado exterior, les serán de aplicación las disposiciones relativas a contaminación lumínica, recogidas en el Real Decreto 1890/2008, de 14 de noviembre, por el que se aprueba el Reglamento de eficiencia energética en instalaciones de alumbrado exterior, y sus Instrucciones Técnicas Complementarias EA-01 a EA-07.
- Se realizarán las labores de mantenimiento oportunas en la balsa de evaporación, al objeto de garantizar una correcta impermeabilización. Además, se deberá inspeccionar regularmente las arquetas de toma de muestras del sistema de drenaje y los piezómetros.
- Se procurará que en las balsas de almacenamiento de alperujos y en la balsa de evaporación se incorporen elementos de salida desde el interior para evitar el ahogamiento de fauna silvestre. Para garantizar la eficacia de estos elementos, deben cumplir las siguientes características:
 - Anchura mínima de un metro.
 - El número mínimo de rampas instaladas debe ser de una rampa por cada 30 metros aproximadamente de perímetro exterior de la balsa.
 - Adherencia eficaz para cualquier grupo de fauna.
 - Resistencia a la intemperie que garantice la durabilidad a largo plazo.
 - Color que contraste con el color de la lámina, para que atraiga la atención de los animales.
 - Características del material de la rampa sin riesgo para la integridad del polietileno de la balsa.

Se proponen los siguientes materiales para su empleo como dispositivos de salida: Tela metálica de simple torsión (imagen 1); PVC rizado (imagen 2); geocompuestos (imagen 3 y 4), naturalización con piedras (imagen 5), islas flotantes (imagen 6), rampas de hormigón, o rampas de césped artificial.



Fuente. Informe del Servicio de Conservación de la Naturaleza y Áreas Protegidas.

d. Medidas de integración paisajística.

- Se creará una pantalla vegetal, implantando especies arbóreas y/o arbustivas autóctonas alrededor de las instalaciones, a fin de minimizar el impacto paisajístico. La plantación se realizará en bosquetes, evitándose formas y marcos regulares.
- Bajo ningún concepto se implantarán especies catalogadas como invasoras, recogidas en el Catálogo Español de Especies Exóticas Invasoras.
- Las plantas a utilizar deberán estar libres de agentes patógenos y provenir de vivero certificado.
- Se asegurará el éxito de la plantación, para lo cual se realizará un mantenimiento adecuado, así como la reposición de las marras que fueran necesarias. Se realizarán los oportunos riegos de apoyo durante los primeros años de la plantación.

e. Medidas a aplicar al final de la actividad.

- En el caso de no finalizarse las obras, o al final de la actividad se procederá al derribo de las construcciones, al desmantelamiento de las instalaciones y al relleno de las fosas, demoliendo adecuadamente las instalaciones, y retirando los residuos a gestor autorizado.
- Si una vez finalizada la actividad se pretendiera adaptar las instalaciones para otro uso distinto, éstas deberán adecuarse al nuevo uso. Dicha modificación deberá contar con todos los informes y autorizaciones exigibles en su caso.



f. Programa de vigilancia y seguimiento ambiental.

- La actividad será sometida a inspección, vigilancia y control a efectos de comprobar que se realice según las condiciones recogidas en este informe, a fin de analizar, determinar y asegurar la eficacia de las medidas establecidas, así como de verificar la exactitud y corrección de la evaluación ambiental realizada.
- El promotor deberá realizar una labor de seguimiento ambiental de la actividad, en la que se verificará la adecuada aplicación de las medidas incluidas en el informe de impacto ambiental.
- Cualquier incidencia ambiental destacada deberá ser comunicada a la autoridad ambiental a la mayor brevedad posible, emitiendo un informe con la descripción de la misma, de las medidas correctoras aplicadas y de los resultados finales observados.
- En base a la vigilancia ambiental practicada a la actividad se podrán exigir medidas correctoras suplementarias para corregir las posibles deficiencias detectadas, así como otros aspectos relacionados con el seguimiento ambiental no recogidos inicialmente.

Teniendo en cuenta todo ello, así como la no afección del proyecto a espacios de la Red Natura 2000, a propuesta del Servicio de Prevención, Calidad Ambiental y Cambio Climático y, de acuerdo con la evaluación de impacto ambiental simplificada practicada conforme a lo previsto en la Subsección 2ª de la Sección 2ª del Capítulo VII del Título I, tras el análisis realizado con los criterios del anexo X de la Ley 16/2015, de 23 de abril, de protección ambiental de la Comunidad Autónoma de Extremadura, la Dirección General de Sostenibilidad resuelve, mediante la formulación del presente informe de impacto ambiental, que no es previsible que el proyecto de balsa de evaporación a ubicar en el término municipal de Aceuchal vaya a producir impactos adversos significativos sobre el medio ambiente, y por tanto, la innecesariedad de su sometimiento al procedimiento de evaluación de impacto ambiental ordinaria.

El presente informe técnico se emite a los solos efectos ambientales y en virtud de la legislación específica vigente, sin perjuicio de aquellas otras autorizaciones sectoriales o licencias que sean necesarias para la ejecución del proyecto.

El informe de impacto ambiental perderá su vigencia y cesará en la producción de los efectos que le son propios si, una vez publicado en el Diario Oficial de Extremadura, no se hubiera procedido a la autorización del proyecto en el plazo de cinco años desde su publicación.

Su condicionado podrá ser objeto de revisión y actualización por parte del órgano ambiental cuando:



- Se produzca la entrada en vigor de nueva normativa que incida sustancialmente en el cumplimiento de las condiciones fijadas en el mismo.
- Cuando durante el seguimiento del cumplimiento del mismo se detecte que las medidas preventivas, correctoras o compensatorias son insuficientes, innecesarias o ineficaces.

De conformidad con lo dispuesto en el artículo 76.6 de la Ley 16/2015, de 23 de abril, de protección ambiental de la Comunidad Autónoma de Extremadura, el informe de impacto ambiental no será objeto de recurso alguno, sin perjuicio de los que, en su caso, procedan en vía administrativa o judicial frente al acto, en su caso, de autorización del proyecto.

El informe de impacto ambiental será objeto de publicación en el Diario Oficial de Extremadura y en la página web de la Consejería de Agricultura, Ganadería y Desarrollo Sostenible (<http://extremambiente.gobex.es/>).

Mérida, 3 de abril de 2025.

El Director General de Sostenibilidad,
GERMÁN PUEBLA OVANDO

• • •

