



CONSEJERÍA DE INDUSTRIA, ENERGÍA, CIENCIA Y TERRITORIO

RESOLUCIÓN de 13 de mayo de 2026, de la Dirección General de Gestión Sostenible y Política Forestal, por la que se formula informe de impacto ambiental del proyecto de puesta en riego de olivar-viña en una superficie de 25 hectáreas, cuyo promotor es Antonio Ramírez Palomino, en el término municipal de Usagre (Badajoz). Expte.: IA24/1161. (2026061273)

La Ley 16/2015, de 23 de abril, de protección ambiental de la Comunidad Autónoma de Extremadura, en su artículo 73 prevé los proyectos que deben ser sometidos a evaluación ambiental simplificada por el órgano ambiental a los efectos de determinar que el proyecto no tiene efectos significativos sobre el medio ambiente, o bien, que es preciso su sometimiento al procedimiento de evaluación de impacto ambiental ordinaria, regulado en la subsección 1.^a de la sección 2.^a del capítulo VII, del título I, de la ley, por tener efectos significativos sobre el medio ambiente.

El proyecto "Puesta en riego de olivar-viña", ocupando una superficie de 25 ha, ubicado en la parcela 23 del polígono 35, del término municipal de Usagre (Badajoz), se encuadra en el grupo I. "Agricultura, silvicultura, acuicultura y ganadería" epígrafe c) "Proyectos de transformación, ampliación o consolidación de regadíos de 10 o más hectáreas; así como los comprendidos entre 1 ha y 10 ha que cumplan alguno de los criterios generales, o que ocupen cauces o humedales permanentes o estacionales representados en el mapa Instituto Geográfico Nacional (IGN) a escala 1:25.000, o se desarrollen en zonas con niveles de erosión hídrica >10 t/ha*año (Inventario Nacional de Erosión de Suelos, INES), del Anexo II de la Ley 21/2013, de 9 de diciembre, de evaluación ambiental, y por ello incluido en el Anexo V de la Ley 16/2015, de 23 de abril, de protección ambiental de la Comunidad Autónoma de Extremadura.

Es órgano competente para la formulación del informe de impacto ambiental relativo al proyecto la Dirección General de Gestión Sostenible y Política Forestal de la Consejería de Industria, Energía, Ciencia y Territorio, de conformidad con lo dispuesto en el artículo 17.6 del Decreto 18/2026, de 30 de abril, por el que se establece la estructura orgánica básica de la Administración de la Comunidad Autónoma de Extremadura.

Los principales elementos del análisis ambiental del proyecto son los siguientes:

1. Objeto, descripción y localización del proyecto. Promotor y órgano sustantivo.

El objeto del proyecto es la obtención de una concesión de aguas subterráneas para el riego de una superficie de 25 ha de cultivo de olivar y viñedo instalados en la parcela 23 del polígono 35, del término municipal de Usagre (Badajoz).



La parcela se localiza en la margen izquierda de la carretera N-432, entre los ppkk 84 +225 y 85+200, realizándose el acceso a la misma desde dicha carretera.

La superficie de actuación se localiza fuera de la Red Natura 2000 y de otras Áreas Protegidas.

El promotor del proyecto es Antonio Ramírez Palomino.

A la Dirección General de Regadíos e Infraestructuras Rurales, le corresponde la planificación de los recursos hidráulicos con interés agrario, dentro del ámbito de las competencias propio de la Comunidad Autónoma Extremadura. También las competencias derivadas de la aplicación de la Ley 6/2015, de 24 de marzo, Agraria de Extremadura, en relación con las actuaciones en materia de regadíos.

La autorización administrativa para la concesión de aguas para riego corresponde a la Confederación Hidrográfica del Guadiana.

2. Tramitación y consultas.

Con fecha 7 de mayo de 2024, el promotor del proyecto presenta ante la entonces Dirección General de Sostenibilidad la solicitud de evaluación de impacto ambiental junto con el documento ambiental del proyecto, para su sometimiento al procedimiento de evaluación de impacto ambiental. La documentación completa para iniciar el procedimiento de evaluación de impacto ambiental simplificada se recibe con fecha 28 de agosto de 2024.

Dando cumplimiento a lo establecido en el artículo 75 de la Ley 16/2015, de 23 de abril, de protección ambiental de la Comunidad Autónoma de Extremadura, con fecha 8 de octubre de 2024, la entonces Dirección General de Sostenibilidad realizó consultas a las Administraciones Públicas afectadas y las personas interesadas que se relacionan en la tabla adjunta. Se han señalado con una X aquellas Administraciones Públicas y personas interesadas que han emitido respuesta.

Relación de consultados	Respuestas recibidas
Servicio de Conservación de la Naturaleza y Áreas Protegidas. Dirección General de Sostenibilidad	X
Dirección General de Bibliotecas, Archivos y Patrimonio Cultural	X
Dirección Gral. de Urbanismo, Ordenación del Territorio y Agenda Urbana	X
Servicio de Regadíos	



Relación de consultados	Respuestas recibidas
Servicio de Ordenación y Gestión Forestal	X
Servicio de Infraestructuras Rurales	X
Demarcación de Carreteras del Estado en Extremadura	X
Confederación Hidrográfica del Guadiana	X
Ayuntamiento de Usagre	
Ecologistas en Acción de Extremadura	
Ecologistas en Acción	
AMUS	
GREENPEACE	
ADENEX	
SEO BIRD/LIFE	
Fundación Naturaleza y Hombre	
Agente del Medio Natural	

El resultado de las contestaciones de las distintas administraciones públicas consultadas se resume seguidamente:

- Con fecha 7 de marzo de 2024, el Servicio de Ordenación y Gestión Forestal remite informe en el que informa favorablemente el proyecto, dado que vistas las ortofotos históricas se trata de superficie dedicada a cultivo leñoso permanente desde hace tiempo sin presencia de arbolado ni vegetación forestal, por lo que la afección forestal de la puesta en riego es mínima.
- Con fecha 9 de octubre de 2024, el Servicio de Infraestructuras Rurales de la Dirección General de Infraestructuras Rurales, Patrimonio y Tauromaquia, informa que el proyecto no afecta a ninguna de las vías pecuarias deslindadas y clasificadas que discurren por el término municipal de Usagre.
- Con fecha 14 de octubre de 2024, el Servicio de Urbanismo de la Dirección General de Urbanismo, Ordenación del Territorio y Agenda Urbana emite informe en el que recoge:



- En el término municipal de Usagre se encuentra actualmente vigentes las Normas Subsidiarias aprobadas definitivamente por Orden de 5 de julio de 1999 de la Comisión de Urbanismo y Ordenación del Territorio de Extremadura, publicada en el DOE n.º 9, de 25 de enero de 2000.
 - En virtud de lo establecido en los artículos 143.3.a), 145.1 y 164 de la Ley 11/2018, de 21 de diciembre, de ordenación territorial y urbanística sostenible de Extremadura, corresponde al municipio de Usagre realizar el control de legalidad de las actuaciones, mediante el procedimiento administrativo de control previo o posterior que en su caso corresponda, comprobando su adecuación a las normas de planeamiento y al resto de legislación aplicable.
- Con fecha 4 de noviembre de 2024, el Servicio de Ordenación del Territorio de la Dirección General de Urbanismo, Ordenación del Territorio y Agenda Urbana emite informe en el que recoge:
- A efectos de ordenación del territorio de la Comunidad Autónoma de Extremadura, no se detecta afección sobre ningún Plan Territorial ni Proyecto de Interés Regional con aprobación definitiva (Ley 15/2001, de 14 de diciembre, del Suelo y Ordenación del Territorio de Extremadura, con modificaciones posteriores).
 - Asimismo, no se detecta afección sobre ningún instrumento de ordenación territorial general (Plan Territorial), de ordenación territorial de desarrollo (Plan de Suelo Rústico, Plan Especial de Ordenación del Territorio) ni de intervención directa (Proyecto de Interés Regional) de la Ley 11/2018, de 21 de diciembre, de ordenación territorial y urbanística sostenible de Extremadura, en vigor desde el 27 de junio de 2019.
 - Ahora bien, actualmente se halla en redacción, por Resolución de 5 de febrero de 2024, del Consejero de Infraestructuras, Transporte y Vivienda, la redacción del Plan Territorial de La Campiña, ámbito territorial en el que se incluye el término municipal de Usagre y que establecerá una nueva regulación cuando se apruebe definitivamente.
- Con fecha 7 de noviembre de 2024, la Demarcación de Carreteras del Estado en Extremadura emite informe en el que informa favorablemente el proyecto teniendo en cuenta:
- De acuerdo con el proyecto presentado, la puesta en riego de olivar-viñas se realizará en la parcela 23 del polígono 35 en el término municipal de Usagre (Badajoz), la cual está situada en la margen izquierda de la carretera N-432, entre los ppkk 84+225 y 85+200, realizándose el acceso a la misma desde dicha carretera N-432.
 - De las actuaciones incluidas en el proyecto, una parte de la canalización queda dentro de la zona de afección de la carretera N-432, por lo tanto, antes de iniciarse los tra-

bajos, es necesario, por parte del promotor de las obras, solicitar la correspondiente autorización a este organismo de acuerdo con el artículo 32 de la Ley 37/2015, de 29 de septiembre, de Carreteras.

- Asimismo, de acuerdo con el artículo 37 de la Ley 37/2015, de 29 de septiembre, de Carreteras, fuera de los tramos urbanos de las carreteras queda prohibido realizar cualquier publicidad en cualquier lugar que sea visible desde las calzadas de la carretera, y en general cualquier anuncio que pueda captar la atención de los conductores que circulan por la misma. Esta prohibición no dará en ningún caso derecho a indemnización. La citada prohibición se aplicará a todos los rótulos y carteles, inscripciones, formas, logotipos o imágenes, cualquiera que sea su tipo, dimensión, o elemento que los soporten.
- Con fecha 15 de noviembre de 2024, el Servicio de Arqueología y Proyectos Estratégicos de la Dirección General de Bibliotecas, Archivos y Patrimonio Cultural emite informe en el que recoge que analizada el área de afección del proyecto se ha podido comprobar que, según la documentación existente en este organismo, el proyecto no presenta incidencias sobre el patrimonio arqueológico conocido. No obstante, establece una medida preventiva, contemplada en el artículo 54 de la Ley 2/1999, de 29 de marzo, de Patrimonio Histórico y Cultural de Extremadura, de cara a la protección del patrimonio arqueológico no detectado, que se ha incorporado a este informe.
- Con fecha 18 de noviembre de 2024, el Servicio de Conservación del Naturaleza y Áreas Protegidas, de la entonces Dirección General de Sostenibilidad, emite informe de afección a la Red Natura 2000, con la consideración de informe de evaluación de las repercusiones que pueda producir un determinado proyecto, actuación, plan o programa directa o indirectamente sobre uno o varios espacios de la Red Natura 2000, y en concreto sobre los hábitats o especies que hayan motivado su designación o declaración, atendiendo a lo dispuesto en el artículo 6 de la Directiva 92/43/CEE del Consejo, de 21 de mayo de 1992, relativa a la conservación de los hábitats naturales y de la fauna y flora silvestres, y en base al Decreto 110/2015, de 19 de mayo, por el que se regula la Red Ecológica europea Natura 2000 en Extremadura y a la Ley 2/2023, de 22 de marzo, por la que se regulan determinados aspectos de la Red Ecológica europea Natura 2000 en la Comunidad Autónoma de Extremadura e informe de afección a la biodiversidad, como valoración ambiental de proyectos, actividades, planes y programas en lo relativo a especies protegidas y hábitats protegidos fuera de la Red de Áreas Protegidas de Extremadura, conforme a lo establecido en los Planes de Recuperación, Conservación del Hábitat y Conservación de determinadas especies de flora y fauna vigentes en la Comunidad Autónoma de Extremadura, a lo establecido en la Ley 42/2007, de 13 de diciembre, del Patrimonio Natural y de la Biodiversidad, y atendiendo a los objetivos de



la Directiva 92/43/CEE del Consejo, de 21 de mayo de 1992, relativa a la conservación de los hábitats naturales y de la fauna y flora silvestres y en la Directiva 2009/147/CE del Parlamento Europeo y del Consejo, de 30 de noviembre de 2009, relativa a la conservación de las aves silvestres, en el que indica que el proyecto se localiza dentro de la Red Natura 2000, incluyendo los valores naturales existentes y realizando un análisis y valoración ambiental.

El proyecto no se localiza dentro de Red Natura 2000 ni de otras Áreas Protegidas. Así mismo, no existen valores naturales inventariados en la zona por el Servicio de Conservación de la Naturaleza y Áreas Protegidas.

Finaliza informando favorablemente el proyecto, ya que no es susceptible de afectar de forma apreciable a los lugares incluidos en la Red Natura 2000, siempre que se cumplan una serie de medidas, las cuales han sido incorporadas al presente informe.

- Con fecha 20 de febrero de 2025, la Confederación Hidrográfica del Guadiana emite informe, respecto a la afección al régimen y aprovechamiento de las aguas continentales o a los usos permitidos en terrenos de dominio público hidráulico (DPH) y en sus zonas de servidumbre y policía, y con respecto a la existencia o inexistencia de recursos suficientes para satisfacer nuevas demandas hídricas.

Se indica que por el interior de la zona de riego discurre el cauce del arroyo del Raposo, que constituye el DPH del Estado, definido en el artículo 2 del texto refundido de la Ley de Aguas (TRLA), aprobado por el Real Decreto Legislativo 1/2001, de 20 de julio, por lo que conforme al artículo 72 del Reglamento del DPH, aprobado por Real Decreto 849/1986, de 11 de abril, el proyecto debe contar con la correspondiente autorización administrativa para la utilización o el aprovechamiento del cauce o de los bienes situados en él, todo ello sin perjuicio de los casos en los que sea de aplicación la tramitación de una correspondiente declaración responsable que se tramitará conjuntamente con la oportuna concesión de aguas públicas.

Además, en ningún caso se autorizará dentro del DPH la construcción, montaje o ubicación de instalaciones destinadas a albergar personas, aunque sea con carácter provisional o temporal.

De acuerdo con los artículos 6 y 7 del Reglamento del DPH, los terrenos (márgenes) que lindan con los cauces, están sujetos en toda su extensión longitudinal a:

- Una zona de servidumbre de 5 metros de anchura para uso público, con los siguientes fines: protección del ecosistema fluvial y del DPH; paso público peatonal, vigilancia, conservación y salvamento; y varado y amarre de embarcaciones en caso de necesidad.



- Una zona de policía de 100 metros de anchura medidos horizontalmente a partir del cauce (que incluye también la zona de servidumbre) en la que se condiciona el uso del suelo y las actividades que se desarrollen. Conforme al artículo 9.4 del Reglamento del DPH, la ejecución de cualquier obra o trabajo en la zona de policía deberá contar con la correspondiente autorización administrativa previa o declaración responsable ante el organismo de cuenca, que, en cualquier caso, se tramitará juntamente con la concesión de aguas públicas.

Los ríos y arroyos funcionan como corredores ecológicos y de biodiversidad, por lo que siempre se debe respetar su continuidad, tanto lateral como longitudinal, de acuerdo con el artículo 126 bis del Reglamento del DPH.

Todas las actuaciones asociadas al establecimiento y funcionamiento de nuevas infraestructuras lineales (camino, carreteras, conducciones, etc.), deben garantizar, tanto el trazado en planta de los cauces que constituyen el DPH del Estado, como su régimen de caudales. Para ello deberán desarrollarse mecanismos específicos que garanticen este mantenimiento, minimizando las variaciones de caudal durante la ejecución de las obras, y sin que se produzca modificación entre el régimen de caudales anterior y posterior a la ejecución de las mismas.

Los cruces subterráneos de cualquier tipo de conducción con un cauce que constituya el DPH del Estado, se deben proyectar enterrados, quedando al menos un resguardo de 1,5 metros entre la cara superior de la obra de cruce con el lecho del río.

Según la documentación aportada, el proyecto requiere un volumen de agua que asciende a la cantidad de 56.509 m³/año. Se indica asimismo que dicho volumen de agua provendrá de un sondeo ubicado en la parcela 23 del polígono 35 de término municipal de Usagre (Badajoz).

Según los datos obrantes en este organismo, el promotor solicitó, con fecha 11/04/2024, una concesión de aguas subterráneas, la cual se tramita con n.º de expediente 1046/2024, para riego de 25 ha de cultivo leñoso (olivar y viña) en la parcela 23 del polígono 35 de término municipal de Usagre (Badajoz), a partir de una captación de aguas subterráneas ubicada en la citada parcela. El volumen en tramitación es de 56.510,75 m³/año.

La captación de aguas subterráneas se encontraría fuera de MASb relacionada en el apéndice 4 de las disposiciones normativas del Plan Hidrológico de la parte española de la Demarcación Hidrográfica del Guadiana, aprobado por el Real Decreto 35/2023, de 24 de enero (BOE n.º 35, de 10/02/2023).



En cualquier caso, se estaría a lo dispuesto en la correspondiente resolución sobre la tramitación de la solicitud de concesión de aguas subterráneas.

Según lo dispuesto en la Orden TED/1191/2024, de 24 de octubre, por la que se regulan los sistemas electrónicos de control de los volúmenes de agua utilizados por los aprovechamientos de agua, los retornos y los vertidos al DPH, para el control del volumen derivado por las captaciones de agua del DPH, el titular del mismo queda obligado a instalar y mantener a su costa un dispositivo de medición de los volúmenes o caudales de agua captados realmente (contador o aforador). El contador, el aforador y los demás elementos complementarios para medida de caudales se deberán colocar y mantener libres de obstáculos que puedan dificultar su observación y estarán ubicados en un lugar de fácil acceso, a cubierto del exterior mediante un recinto, caseta o arqueta si ello fuera factible. Asimismo, las instalaciones se diseñarán de forma que el personal que realice la comprobación de las mediciones pueda efectuar sus trabajos desde el exterior de las mismas.

La actuación no conlleva vertidos al DPH del Estado, salvo los correspondientes retornos de riego.

Conforme a lo dispuesto en el artículo 253 ter del Reglamento del DPH, no tendrán la consideración de vertido de agua residual, tal como se define en el artículo 1 bis.a) de dicho reglamento, los retornos de agua procedentes del regadío. Será objeto de regulación específica la protección de las aguas frente a la contaminación generada por la actividad agraria, sin perjuicio de aplicar el régimen sancionador del TRLA cuando dicha actividad sea causante de contaminación en las aguas continentales.

El organismo de cuenca, podrá establecer, a la vista de la incidencia de los retornos de regadío en la consecución de los objetivos ambientales de las masas de agua, requisitos complementarios a los sistemas de control efectivo de los caudales de agua utilizados y retornados al DPH, que se integrarán, en su caso, en un plan de vigilancia específico para cada aprovechamiento. Dicho plan de vigilancia tendrá por objeto el control de los caudales de agua retornados y su calidad a partir de la realización de aforos directos o de la toma de muestras en las épocas que se considere representativas del aprovechamiento, todo ello certificado por una entidad colaboradora de la administración hidráulica.

Los titulares del derecho al uso privativo del agua para riego deberán elaborar el plan cuando así lo prevea el organismo de cuenca, de acuerdo con las indicaciones concretas que éste les notifique, así como adoptar las medidas necesarias para su puesta en práctica, comunicando cualquier incidencia que pudiera suceder relacionada con el objeto de control. Asimismo, las autoridades agrarias de las comunidades autónomas podrán imponer requisitos de control en materia de enriquecimiento por nutrientes y plaguicidas de las aguas tras su aprovechamiento, que podrán incluirse en dicho plan.

La captación del recurso se sitúa dentro del Sistema de Explotación Central, definido en el artículo 2 y el apéndice 2 de las disposiciones normativas del vigente Plan Hidrológico de la parte española de la DHGn), y fuera de las MASb definidas en el apéndice 4 de las disposiciones normativas del plan.

El Plan Hidrológico no cuantifica de forma diferenciada los recursos subterráneos disponibles fuera de las masas definidas ni establece asignación específica para el aprovechamiento de estos recursos, No obstante, de acuerdo con el artículo 27.3 de su Normativa, en zonas situadas fuera de las masas de agua subterránea, existe la posibilidad de otorgar en concesión recursos adicionales no cuantificados en el Plan, siempre que no se produzca afección a las masas de agua superficial ni a otros aprovechamientos preexistentes.

En cualquier caso, como ya se ha expuesto, se estaría a lo dispuesto en la correspondiente resolución sobre la tramitación de la solicitud de concesión n.º de expediente 1046/2024.

3. Análisis del expediente.

Una vez analizada la documentación que obra en el expediente, y considerando las respuestas recibidas a las consultas practicadas, se realiza el siguiente análisis para determinar la necesidad de sometimiento del proyecto al procedimiento de evaluación de impacto ambiental ordinaria previsto en la subsección 1.ª de la sección 2.ª del capítulo VII del título I, según los criterios del anexo X, de la Ley 16/2015, de 23 de abril, de protección ambiental de la Comunidad Autónoma de Extremadura.

3.1. Características de proyecto.

El proyecto comenzó su ejecución antes del año 2009, momento en el que se encontraban instalados cultivos leñosos en los recintos 27, 6 y 9 de la parcela incluida en el proyecto. Posteriormente, en el año 2016 se llevó a cabo la transformación del recinto 2, instalándose un cultivo de viña hasta completar una superficie total de cultivos leñosos de 25 ha.

La superficie final destinada a cultivo se define:

Cultivo	Viña	Cultivo	Olivar
Superficie	7 ha	Superficie	18 ha
Marco de plantación	2,7 x 2,7 m	Marco de plantación	4 x 1,5 m

La superficie de riego consta de 2 áreas de cultivo de olivar con 5 sectores y 2 áreas de cultivo de viña con 2 sectores:

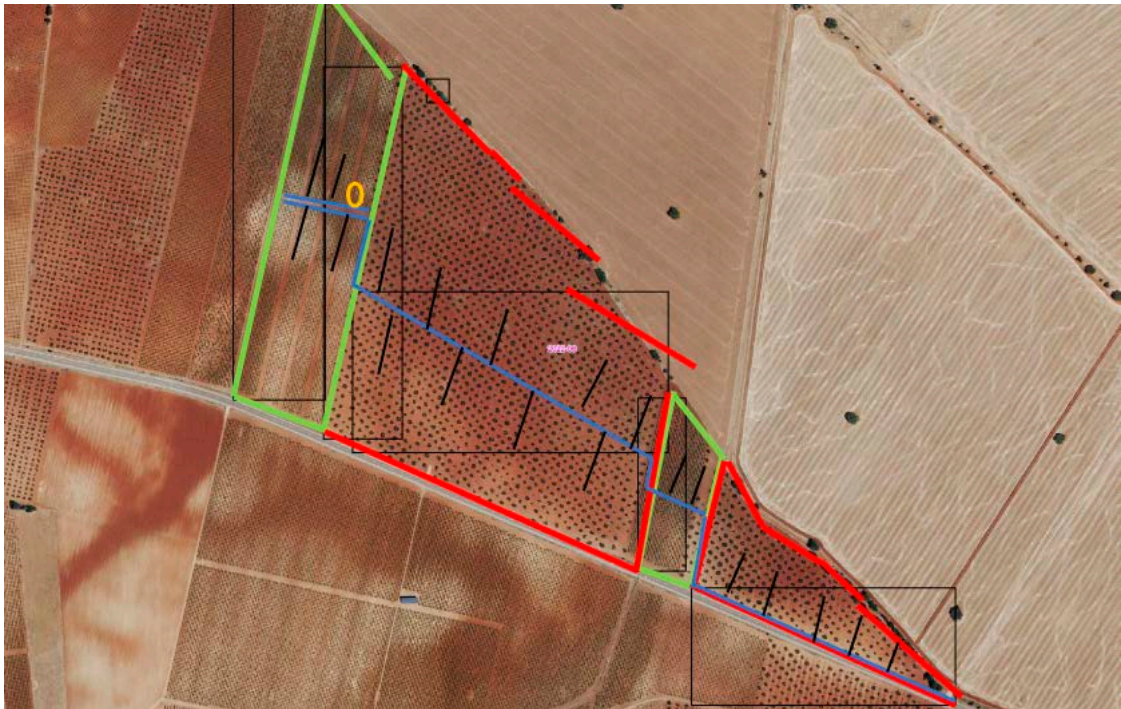

Sectores de riego (verde-viñedo, rojo-olivar), tubería de distribución, toma de agua y distribución del riego.

El promotor cuantifica un consumo anual de agua en 56.509 m³, proveniente de una captación de aguas subterráneas localizada en el recinto 27 de la parcela incluida en el proyecto.

Los trabajos llevados a cabo abarcan las operaciones de preparación del terreno previas a la plantación, la instalación del sistema de riego por goteo, plantación, ejecución de la captación y construcción de elementos auxiliares.

3.2. Ubicación del proyecto.

3.2.1. Descripción de la zona.

El proyecto no se localiza dentro de Red Natura 2000 y/o de otras Áreas Protegidas. Tampoco se detectan valores naturales inventariados por el Servicio de Conservación del Naturaleza y Áreas Protegidas.

La superficie transformada se localiza en una zona agrícola, en la que se observa alternancia entre cultivos herbáceos y leñosos, con predominio de cultivos leñosos.

La pendiente de la superficie transformada es suave, sin alcanzar el 5%. En general la superficie de la zona en la que se ubica el proyecto no llega a alcanzar el 10%.

Por el interior de la superficie de cultivo discurre el cauce del arroyo del Raposo.

3.2.2. Alternativas del proyecto.

El documento ambiental indica que con anterioridad a la ejecución del proyecto se plantearon tres alternativas, la alternativa 0, o de no actuación, sin la transformación a regadío, lo cual conlleva un sistema con poca rentabilidad. La alternativa 1 plantea la siembra de otros cultivos leñosos en secano, desaconsejándose por el mismo motivo que la alternativa anterior. Por último, plantea la alternativa 2, el establecimiento de una instalación de riego por goteo de apoyo al cultivo existente, esto mejoraría condiciones para los cultivos al tener una mayor producción, lo que conlleva mayor número de puestos de trabajo, garantías de que no se seque la planta y garantía de alimento y refugio para las especies que habitan la finca, por todo ello esta última alternativa fue la seleccionada.

3.3. Características del potencial impacto.

3.3.1. Red Natura 2000 y Áreas Protegidas.

El proyecto no se localiza dentro de Red Natura 2000 y/o de otras Áreas Protegidas. Tampoco se detectan valores naturales inventariados por el Servicio de Conservación del Naturaleza y Áreas Protegidas.

El Servicio de Conservación de la Naturaleza informa favorablemente el proyecto, ya que no es susceptible de afectar de forma apreciable a los lugares incluidos en la Red Natura 2000, siempre que se cumplan una serie de medidas, las cuales han sido incorporadas en el presente informe.

3.3.2. Sistema hidrológico y calidad de las aguas.

Durante la fase de ejecución, se habrá producido un impacto sobre las masas de agua superficiales como consecuencia de la posibilidad de contaminación física por turbidez, debido al posible aumento en la concentración de sólidos en suspensión en el agua causada por el arrastre de elementos finos que quedan libres por las alteraciones del suelo, debidas a los movimientos de tierra y por el tráfico de la maquinaria, principalmente asociados a la preparación del terreno previa a la implantación de los cultivos leñosos y a la instalación del sistema de riego. Debido al prolongado periodo pasado desde la ejecución de las obras, estos efectos ya son inapreciables.

Durante la fase de funcionamiento de proyecto se producirá contaminación debido a la aplicación de fertilizantes y productos fitosanitarios, que podrían llegar a las aguas su-

perficiales por escorrentía o a las aguas subterráneas por infiltración. También pueden producirse vertidos accidentales de aceites o combustibles de la maquinaria propia para la realización de labores agrícolas. En cuanto a vertidos, el informe de Confederación Hidrográfica del Guadiana indica que la actuación no conlleva vertidos al dominio público hidráulico, salvo los correspondientes retornos de riego.

Con el cumplimiento de una serie de medidas incluidas en este informe y la correcta tramitación de las autorizaciones pertinentes ante el órgano de cuenca, se considera que las alteraciones serían compatibles.

3.3.3. Suelo.

Los principales impactos ambientales generados sobre el suelo en la fase de ejecución del proyecto se produjeron como consecuencia de los movimientos de tierra necesarios para llevar a cabo la preparación del terreno previa a la plantación y la ejecución de las zanjas para instalar la red de riego proyectada y sus elementos auxiliares. Estos, se espera que no fueran de una magnitud elevada, principalmente debido a la poca pendiente que presenta la zona de actuación, lo que hubiera mitigado en gran parte las posibilidades de producirse fenómenos de erosión por escorrentía superficial.

En la fase de funcionamiento, el laboreo agrícola tiene efectos negativos como la erosión, la compactación del suelo, la pérdida de materia orgánica y la disminución de la biodiversidad, que degradan la salud del suelo y reducen su fertilidad. Estos efectos pueden mitigarse con la aplicación de medidas correctoras dirigidas al sistema de laboreo, utilización de maquinaria adecuada y mantenimiento de cubiertas vegetales.

3.3.4. Fauna, vegetación, hábitats naturales.

La parcela se dedica a los cultivos de olivar y viñedo desde antes del año 2009, no presenta arbolado ni vegetación forestal.

Según el informe del Servicio de Conservación del Naturaleza y Áreas Protegidas, en la ubicación del proyecto no hay constancia de valores ambientales.

3.3.5. Paisaje.

No se producirá una modificación significativa del paisaje. El proyecto se localiza en una zona agrícola, con predominio de cultivos de leñosos. En cualquier caso, no implicará la corta o eliminación de arbolado autóctono dada su inexistencia en la superficie de cultivo.



3.3.6. Patrimonio arqueológico y bienes de dominio público.

El proyecto no afecta a vías pecuarias, ni a zonas regables.

El informe del Servicio de Arqueología y Proyectos Estratégicos pone de manifiesto la inexistencia de yacimientos arqueológicos en la superficie del proyecto y en zonas próximas. No obstante, recoge una medida preventiva que se ha recogido en este informe.

La Demarcación de Carreteras del Estado en Extremadura manifiesta en su informe que de las actuaciones incluidas en el proyecto, una parte de la canalización queda dentro de la zona de afección de la carretera N-432, por lo tanto, es necesario, por parte del promotor solicitar la correspondiente autorización a este organismo de acuerdo con el artículo 32 de la Ley 37/2015, de 29 de septiembre, de Carreteras.

Asimismo, de acuerdo con el artículo 37 de la Ley 37/2015, de 29 de septiembre, de Carreteras, fuera de los tramos urbanos de las carreteras queda prohibido realizar cualquier publicidad en cualquier lugar que sea visible desde las calzadas de la carretera, y en general cualquier anuncio que pueda captar la atención de los conductores que circulan por la misma. Esta prohibición no dará en ningún caso derecho a indemnización. La citada prohibición se aplicará a todos los rótulos y carteles, inscripciones, formas, logotipos o imágenes, cualquiera que sea su tipo, dimensión, o elemento que los soporten.

3.3.7. Calidad del aire.

Las operaciones de preparación del terreno previas a la plantación, la instalación del sistema de riego por goteo, plantación, ejecución de la captación y construcción de elementos auxiliares, llevadas a cabo en la fase de ejecución del proyecto, generaron un efecto directo, puntual y negativo por la emisión de partículas y polvo, gases derivados de la combustión y compuestos orgánicos volátiles derivados del uso de vehículos de obra y maquinaria, así como aumento de los niveles sonoros. Tales impactos se produjeron a corto plazo, permanecieron de forma temporal, y fueron recuperables y reversibles.

Durante la fase de funcionamiento, los elementos que pueden originar ruidos y emisiones de partículas serán los procedentes de la maquinaria que realice las labores culturales de los cultivos y el funcionamiento de los equipos de bombeo, teniendo estos últimos baja incidencia sobre el entorno al encontrarse ubicados en el interior de construcciones. Se establecen medidas de mitigación de ruidos y vibraciones en este informe.

3.3.8. Población y medio socioeconómico.

El proyecto facilitará la generación de empleo. Así mismo, incrementará la rentabilidad de la explotación agrícola.

3.3.9. Consumo de recursos y cambio climático.

Las diferentes acciones que conformaron la ejecución del proyecto generaron un efecto directo, puntual y negativo sobre el cambio climático, al producir emisiones. Tales impactos se produjeron a corto plazo y permanecieron de forma temporal.

Durante el aprovechamiento agrícola de la superficie de actuación, debido a la implantación de cultivos agrícolas, se generará un impacto positivo y permanente frente al cambio climático, al aumentar la vegetación fijadora de gases de efecto invernadero.

En cuanto al consumo de recursos, el principal recurso natural consumido como consecuencia de la transformación a regadío es el agua, alcanzando un consumo total previsto de 56.509 m³/año. Dicha concesión de recursos hídricos depende de la resolución sobre la tramitación de la solicitud de concesión de aguas subterráneas.

De otro lado, el sistema de riego seleccionado en el proyecto es el riego por goteo. Este sistema se caracteriza por la entrega de agua directamente a las raíces, minimizando la evaporación y el escurrimiento, lo que se traduce en un uso más eficiente del agua en comparación con otros métodos de riego.

3.3.10. Vulnerabilidad del proyecto.

El promotor aporta un estudio de vulnerabilidad del que se concluye que el riesgo del proyecto ante accidentes o catástrofes es mínimo, dada la baja entidad del proyecto y su localización en una zona donde la probabilidad de ocurrencia de una catástrofe natural es baja.

En conclusión, se trata de una actividad que no tiene efectos adversos significativos sobre el medio ambiente, siempre que se apliquen las medidas recogidas en el apartado Cuarto. "Condiciones y medidas para prevenir, corregir y compensar los efectos sobre el medioambiente". Igualmente, el proyecto no tiene afección sobre espacios de la Red Natura 2000. Por ello, del análisis técnico se concluye que no es preciso someter el proyecto a evaluación de impacto ambiental ordinaria.



4. Condiciones y medidas para prevenir y corregir los efectos sobre el medio ambiente.

4.1. Condiciones de carácter general.

- Deberán cumplirse todas las medidas preventivas, protectoras y correctoras descritas en el documento ambiental, en tanto no entren en contradicción con el condicionado del presente informe.
- Deberá obtenerse la concesión de aguas de Confederación Hidrográfica del Guadiana. La captación será exclusivamente para el aprovechamiento y caudal solicitado.
- Como medida preventiva de cara a la protección del patrimonio arqueológico no detectado, se aplicará lo establecido en el art. 54 de la Ley 2/1999, de 29 de marzo, de Patrimonio Histórico y Cultural de Extremadura: "Si durante la ejecución de las obras se hallasen restos u objetos con valor arqueológico, el promotor y/o la dirección facultativa de la misma paralizarán inmediatamente los trabajos, tomarán las medidas adecuadas para la protección de los restos y comunicarán su descubrimiento en el plazo de cuarenta y ocho horas a la Consejería de Cultura".
- Se informará a todo el personal implicado en la explotación de este proyecto del contenido del presente informe, de manera que se ponga en su conocimiento las medidas que deben adoptarse a la hora de realizar los trabajos. Asimismo, se dispondrá de una copia del presente informe en el lugar donde se desarrollen los trabajos.
- En el caso de que cambien las condiciones de la concesión o se aumente la superficie de regadío se deberá solicitar el inicio de una nueva evaluación de impacto ambiental o, en su caso, la modificación de las condiciones del presente informe.
- Cualquier modificación del proyecto original deberá ser comunicada al órgano ambiental. Dichas modificaciones no podrán llevarse a cabo hasta que éste no se pronuncie sobre el carácter de la modificación, al objeto de determinar si procede o no someter nuevamente el proyecto al trámite ambiental oportuno.
- No se realizará ningún tipo de obra auxiliar no contemplada en el documento ambiental aportado sin contar con su correspondiente informe, según la legislación vigente.
- La vegetación del arroyo del Raposo, que discurre por el interior del recinto 2 de la parcela objeto del proyecto, no se verá afectada por ninguna operación agrícola ni recreativa. No se realizarán quemas en su zona de influencia.
- Dado que parte de la superficie de riego afectaría al cauce del arroyo del Raposo, el cual constituye el DPH del Estado, definido en el artículo 2 del Real Decreto Legislativo



- 1/2001, de 20 de julio, por el que se aprueba el Texto Refundido de la Ley de Aguas (TRLA), se solicitará autorización al órgano de cuenca (Confederación Hidrográfica del Guadiana) la correspondiente autorización administrativa para la utilización o el aprovechamiento del cauce o de los bienes situados en él.
- Una parte de la tubería de distribución del agua queda dentro del zona de afección de la carretera N-432, por lo que se solicitará la correspondiente autorización a la Dirección General de Carreteras (Demarcación de Carreteras del Estado en Extremadura) de acuerdo con el artículo 32 de la Ley 37/2015, de 29 de septiembre de carreteras.
 - De acuerdo con el artículo 37 de la Ley 37/2015, de 29 de septiembre, de Carreteras, fuera de los tramos urbanos de las carreteras queda prohibido realizar cualquier publicidad en cualquier lugar que sea visible desde las calzadas de la carretera, y en general cualquier anuncio que pueda captar la atención de los conductores que circulan por la misma. Esta prohibición no dará en ningún caso derecho a indemnización. La citada prohibición se aplicará a todos los rótulos y carteles, inscripciones, formas, logotipos o imágenes, cualquiera que sea su tipo, dimensión, o elemento que los soporten.
 - Deberá cumplirse la totalidad de la normativa en relación con incendios forestales, tanto la referida a la prevención Plan PREIFEX, como la referida a la lucha y extinción de incendios forestales en la Comunidad Autónoma de Extremadura.
 - Si como consecuencia del desarrollo de la actividad agrícola se produjese degradación física y/o química del suelo, pérdida de vegetación natural o contaminación de las aguas, será responsabilidad del promotor, el cual deberá adoptar las medidas correspondientes para la recuperación del medio a su estado original anterior a la ejecución y puesta en marcha del proyecto.
 - Se consideran vertidos los que se realicen directa o indirectamente tanto en las aguas continentales como en el resto de dominio público hidráulico, cualquiera que sea el procedimiento o técnica utilizada. Queda prohibido, con carácter general, el vertido directo o indirecto de aguas y productos residuales susceptibles de contaminar las aguas continentales o cualquier otro elemento del DPH.
 - Si durante la realización de las actividades o durante la fase de funcionamiento se detectara la presencia o molestias a alguna especie incluida en el Catálogo de Especies Amenazadas de Extremadura (Decreto 37/2001; DOE n.º 30, de 13 de marzo de 2001) que pudiera verse afectada por los mismos, se estará a lo dispuesto por los Agentes del Medio Natural y/o técnicos de la Dirección General de Gestión Sostenible y Política Forestal, previa comunicación de tal circunstancia.



- En el caso de la instalación de cerramientos, se atenderá a lo dispuesto en el Decreto 226/2013, de 3 de diciembre por el que se regulan las condiciones para la instalación, modificación y reposición de los cerramientos cinagéticos y no cinagéticos en la comunidad autónoma de Extremadura.

4.2. Medidas en la fase de explotación.

- El agua con destino a riego sólo procederá de la captación indicada en el documento ambiental aportado, la cual serán exclusivamente para aprovechamiento agrícola. En ningún caso se realizarán detracciones de agua de captaciones adicionales, sean superficiales o subterráneas.
- Deberán instalarse temporizadores de riego para garantizar la optimización y uso racional del agua, adaptándose a las necesidades del cultivo. Los riegos deberán adaptarse a las necesidades hídricas de los cultivos y a la disponibilidad del recurso hídrico. Se llevará a cabo un uso eficiente y racional del recurso hídrico solicitado, en función de las necesidades reales del cultivo y las condiciones meteorológicas en cada campaña de riego.
- Todos los retornos de riego deberán cumplir, antes de su incorporación a acuíferos o cauces, las normas de calidad ambiental y normativa asociada al medio receptor. En especial se deberá cumplir lo establecido en las Buenas Prácticas Agrarias, y, lo establecido en el Programa de Actuación, aprobados por la Junta de Extremadura en cumplimiento de la Directiva 91/676/CEE del Consejo, de 12 de diciembre de 1991, relativa a la protección de las aguas contra la contaminación producida por nitratos procedentes de fuentes agrarias y su trasposición a la legislación española en el Real Decreto 47/2022, de 18 de enero, sobre protección de las aguas contra la contaminación difusa producida por los nitratos procedentes de fuentes agrarias.
- En todo momento se actuará conforme a las directrices contenidas en la Directiva Marco del Agua (Directiva 2000/60/CE del Parlamento Europeo y del Consejo, de 23 de octubre de 2000, por la que se establece un marco comunitario de actuación en el ámbito de la política de aguas) y en concreto sobre los objetivos ambientales establecidos en ésta y en la correspondiente planificación hidrológica del organismo de cuenca, debiendo asegurarse su debido cumplimiento.
- Con objeto de producir la mínima afección posible a los cursos de agua permanentes o temporales, vaguadas y terrenos asociados:
 - No se efectuarán vertidos directos o indirectos que contaminen las aguas.
 - No se acumularán residuos sólidos, escombros o sustancias, cualquiera que sea su naturaleza y el lugar en que se depositen, que constituyan o puedan constituir un pliego de contaminación de las aguas o de degradación de su entorno.



- No se efectuarán acciones sobre el medio físico o biológico que constituyan o puedan constituir una degradación del mismo.
- Un posible impacto sobre la hidrología puede proceder de la remoción de tierras durante la actividad agrícola y su posterior arrastre pluvial, provocando un incremento del aporte de sólidos a los cauces, por lo que habrá que tomar las medidas necesarias para evitarlo.
- Para la obtención de energía eléctrica, se adoptarán medidas encaminadas a reducir la contaminación atmosférica y los ruidos procedentes del equipo de bombeo, utilizando energías renovables o limpias como puede ser la fotovoltaica, en detrimento de grupos generadores de electricidad alimentados a base de combustibles fósiles (gasóleo o gasolina).
- En el caso de contar con depósitos de gasoil u otras sustancias potencialmente contaminantes en la explotación, deberá instalarse un cubeto de retención de derrames accidentales.
- Se respetarán las áreas con vegetación natural presente en las lindes con caminos y la carretera N-432. Estas zonas deberán conservarse íntegramente, fomentando las mismas y evitando cualquier afección negativa, no pudiendo ser desbrozadas, ni se podrán aplicar herbicidas o plaguicidas y/o realizar quemas o dejar restos vegetales o residuos en su zona de influencia.
- Se evitará la creación de caminos o accesos específicos para el laboreo, susceptibles de introducir variaciones en la escorrentía y de producir erosión hídrica del suelo.
- Se reducirá al mínimo el laboreo realizando labores poco profundas y limitando el número de pasadas, que siempre que sea posible serán cruzadas sin que ello implique un incremento en el número de pases de labor.
- Se evitará la realización de labores con el suelo húmedo, en momento de lluvia o con alta probabilidad de precipitación.
- En todo caso se aconseja el fomento de técnicas de agricultura ecológica, evitando la siega química con herbicida, procurando el mantenimiento de la cubierta vegetal entre calles y ser eliminada mediante desbrozadoras con roza al aire (desbrozadora manual o mecánica acoplada a la toma de fuerza de un tractor), para reducir el riesgo de erosión y pérdida de suelo, ventaja que permite que las especies herbáceas anuales que crecen antes de que el suelo sea labrado, supongan un recurso para algunas especies fitófagas;



y por otra parte la conservación de estos ecosistemas antrópicos precisa de la continuidad de la intervención humana sobre el territorio, siempre de manera sostenible.

- Cuando se generen restos vegetales (podas, desbroces, etc.) se recomienda su eliminación in situ mediante su triturado, facilitando su incorporación al suelo. En todo caso, no se recomienda la quema de restos y si ésta fuera imprescindible, se deberán tomar las medidas necesarias para evitar la aparición y propagación de posibles incendios, adoptando las medidas establecidas en el Plan INFOEX, y en particular en las Órdenes anuales por las que se declara la época de riesgo medio o alto de incendios. Además, se atenderá a lo dispuesto en la Ley 7/2022, de 8 de abril, de residuos y suelos contaminados para una economía circular, en este sentido, con carácter general, no está permitida la quema de residuos vegetales generados en el entorno agrario, priorizando su reciclado mediante el tratamiento biológico de la materia orgánica. Únicamente podrá permitirse la quema de estos residuos con carácter excepcional, y siempre y cuando cuenten con la correspondiente autorización individualizada que permita dicha quema.
- Se cumplirá lo establecido en el Real Decreto 1311/2012, de 14 de septiembre, por el que se establece el marco de actuación para conseguir un uso sostenible de los productos fitosanitarios, y su modificación mediante el Real Decreto 285/2021, de 20 de abril, especialmente en lo relativo a la gestión de plagas, a la protección del medio acuático y el agua potable, a la reducción del riesgo en zonas específicas, y a la manipulación y almacenamiento de productos, sus restos y envases de los mismos. Cuando se apliquen productos fitosanitarios se tomarán las medidas necesarias para evitar la contaminación difusa de las masas de agua, recurriendo en la medida de lo posible a técnicas que permitan prevenir dicha contaminación y reduciendo, también en la medida de lo posible, las aplicaciones en superficies muy permeables y con elevadas pendientes.
- Se deberá cumplir con lo establecido en el Real Decreto 47/2022, de 18 de enero, sobre protección de las aguas contra la contaminación difusa producida por los nitratos procedentes de fuentes agrarias.
- Los envases vacíos de los productos fitosanitarios se consideran residuos peligrosos, debiendo ser retirados y tratados adecuadamente, por lo que una vez enjuagados adecuadamente aprovechando al máximo el producto se retirará en su cooperativa o centro de compra de los productos dentro de algún sistema de recogida de envases vacíos. En ningún caso serán quemados, enterrados, depositados en contenedores urbanos o abandonados por el campo.
- Si se dispusiera de depósitos de carburantes y otros productos que pudieran generar residuos peligrosos o potencialmente contaminantes en la explotación, éstos deberán estar situados en zonas totalmente impermeabilizadas para evitar vertidos al suelo y deberán cumplir con la normativa vigente en la materia.



- Los residuos generados deberán ser gestionados según la normativa vigente, Ley 7/2022, de 8 de abril, de residuos y suelos contaminados para una economía circular. Se deberá tener un especial cuidado con los restos plásticos procedentes de la instalación de riego (mangueras, tuberías, envases, etc.) y los aceites empleados en la maquinaria agrícola, que deberán ser retirados según vayan cayendo en desuso o necesiten ser repuestos, gestionándose por empresas registradas conforme a la normativa vigente en materia de residuos, dejando constancia documental de la correcta gestión. Se tendrá especial cuidado con los envases vacíos de productos fitosanitarios, considerados residuos peligrosos.
- La caseta para resguardar los equipos de bombeo deberá estar debidamente insonorizadas evitando fenómenos de contaminación acústica, cumpliendo en todo caso la normativa vigente en la materia.
- En cumplimiento de la Resolución de 15 de septiembre de 2021, de la Dirección General de Sostenibilidad, por la que se suspende la recogida nocturna por medios mecánicos de aceituna en olivares súper intensivos por daño a aves silvestres, estará prohibida la recogida nocturna de aceituna en olivar en súper intensivo o en seto, mediante el uso de cosechadoras cabalgantes, en el periodo comprendido entre la puesta del sol y la salida del sol.

4.3. Programa de vigilancia y seguimiento ambiental.

- La actividad será sometida a inspección, vigilancia y control a efectos de comprobar que se realice según las condiciones recogidas en este informe, a fin de analizar, determinar y asegurar la eficacia de las medidas establecidas, así como de verificar la exactitud y corrección de la evaluación ambiental realizada.
- El promotor deberá realizar una labor de seguimiento ambiental de la actividad, en la que se verificará la adecuada aplicación de las medidas incluidas en el informe de impacto ambiental.
- Cualquier incidencia ambiental destacada deberá ser comunicada a la autoridad ambiental a la mayor brevedad posible, emitiendo un informe con la descripción de esta, de las medidas correctoras aplicadas y de los resultados finales observados.
- En base a la vigilancia ambiental practicada a la actividad se podrán exigir medidas correctoras suplementarias para corregir las posibles deficiencias detectadas, así como otros aspectos relacionados con el seguimiento ambiental no recogidos inicialmente.

Teniendo en cuenta todo ello, así como la no afección del proyecto a espacios de la Red Natura 2000, esta Dirección General de Gestión Sostenible y Política Forestal, a propuesta del Ser-



vicio de Prevención, Calidad Ambiental y Cambio Climático, resuelve, de acuerdo con la evaluación de impacto ambiental simplificada practicada conforme a lo previsto en la subsección 2.ª de la sección 2.ª del capítulo VII del título I, tras el análisis realizado con los criterios del anexo X de la Ley 16/2015, de 23 de abril, de protección ambiental de la Comunidad Autónoma de Extremadura, que no es previsible que el proyecto "Puesta en riego de olivar-viña", cuyo promotor es Antonio Ramírez Palomino, en el término municipal de Usagre (Badajoz), vaya a producir impactos adversos significativos sobre el medio ambiente, por lo que no se considera necesario someter el proyecto al procedimiento de evaluación de impacto ambiental ordinaria.

El informe de impacto ambiental perderá su vigencia y cesará en la producción de los efectos que le son propios si, una vez publicado en el Diario Oficial de Extremadura, no se hubiera procedido a la autorización del proyecto en el plazo de cuatro años desde su publicación.

Su condicionado podrá ser objeto de revisión y actualización por parte del órgano ambiental cuando:

- Se produzca la entrada en vigor de nueva normativa que incida sustancialmente en el cumplimiento de las condiciones fijadas en el mismo.
- Cuando durante el seguimiento del cumplimiento del mismo se detecte que las medidas preventivas, correctoras o compensatorias son insuficientes, innecesarias o ineficaces.

De conformidad con lo dispuesto en el artículo 76.6 de la Ley 16/2015, de 23 de abril, de protección ambiental de la Comunidad Autónoma de Extremadura, el informe de impacto ambiental no será objeto de recurso alguno, sin perjuicio de los que, en su caso, procedan en vía administrativa o judicial frente al acto, en su caso, de autorización del proyecto.

El informe de impacto ambiental será objeto de publicación en el Diario Oficial de Extremadura y en la página web de la Consejería de Industria, Energía, Ciencia y Territorio (<http://extremambiente.juntaex.es/>).

El presente informe de impacto ambiental se emite a los solos efectos ambientales y en virtud de la legislación específica vigente, sin perjuicio de aquellas otras autorizaciones sectoriales o licencias que sean necesarias para la ejecución del proyecto.

Mérida, 13 de mayo de 2026.

El Director General de Gestión
Sostenible y Política Forestal,
JUAN ELOY RODRÍGUEZ UCEDO