

DOE

LUNES 8
de junio de 2026

DIARIO OFICIAL DE

NÚMERO 108

EXTREMADURA



[S U M A R I O]

I

DISPOSICIONES GENERALES

Consejería de Economía, Empleo y Transformación Digital

Calendario laboral. Decreto 119/2026, de 2 de junio, por el que se fija el calendario de días festivos de la Comunidad Autónoma de Extremadura para el año 2027. 24258

Consejería de Educación y Formación Profesional

Premios. Orden de 25 de mayo de 2026 por la que se convocan los Premios Extraordinarios de Educación Primaria correspondientes al curso 2025-2026. 24261

Premios. Orden de 25 de mayo de 2026 por la que se convocan los Premios Extraordinarios de Educación Secundaria Obligatoria correspondientes al curso 2025-2026. 24270

**II****AUTORIDADES Y PERSONAL****1. NOMBRAMIENTOS, SITUACIONES E INCIDENCIAS****Consejería de Economía, Empleo y Transformación Digital**

Delegación de competencias. Delegación de firma. Resolución de 29 de mayo de 2026, del Consejero, sobre delegación de determinadas competencias y delegación de firma en el ámbito del Servicio Extremeño Público de Empleo. **24280**

Delegación de competencias. Resolución de 29 de mayo de 2026, de la Secretaría General, por la que se delegan competencias en materia de aprobación de convocatorias de subvenciones en la persona titular de la Secretaría General del Servicio Extremeño Público de Empleo. **24284**

Consejería de Salud y Atención a la Dependencia

Suplencia. Resolución de 5 de junio de 2026, de la Consejera, por la que se establece el régimen de suplencia de los órganos de dirección y gestión del Servicio Extremeño de Salud. **24286**

Universidad de Extremadura

Nombramientos. Resolución de 22 de mayo de 2026, del Rector, por la que se nombra Catedrático de Universidad, con plaza vinculada, a don Francisco de Asís Buitrago Ramírez. **24289**

Nombramientos. Resolución de 26 de mayo de 2026, del Rector, por la que se nombran funcionarios de carrera de la Escala de Auxiliares de Servicios (Medios Audiovisuales), a los opositores que han superado las pruebas selectivas convocadas. **24290**

Nombramientos. Resolución de 26 de mayo de 2026, del Rector, por la que se nombran funcionarios de carrera de la Escala de Técnicos Auxiliares de Laboratorio (Campo Científico-Técnico y Campo Biomédico-Científico), a los opositores que han superado las pruebas selectivas convocadas. **24293**

Nombramientos. Resolución de 26 de mayo de 2026, del Rector, por la que se nombran funcionarios de carrera de la Escala de Gestión de Servicios, Especialidad Informática y Telemática, a los opositores que han superado las pruebas selectivas convocadas. **24296**



Nombramientos. Resolución de 26 de mayo de 2026, del Rector, por la que se nombran funcionarios de carrera de la Escala de Auxiliares de Laboratorio (Experimentación Animal), a los opositores que han superado las pruebas selectivas convocadas..... **24299**

III**OTRAS RESOLUCIONES****Vicepresidencia y Consejería de Presidencia, Coordinación de la Acción de Gobierno, Interior y Emergencias**

Entidades Locales. Símbolos. Resolución de 28 de mayo de 2026, de la Dirección General de Administración Local, relativa a la inscripción en el Registro de Símbolos, Tratamientos y Honores de las Entidades Locales de Extremadura de la bandera municipal del Ayuntamiento de Coria (Cáceres)..... **24302**

Convenios. Resolución de 1 de junio de 2026, de la Secretaría General, por la que se da publicidad al segundo Acuerdo de prórroga para el año 2026, del Convenio de Colaboración entre la Consejería de Salud y Servicios Sociales de la Junta de Extremadura y los Ayuntamientos de Aldeacentenera, Garciaz, Madroñera y Santa Cruz de la Sierra en la prestación de información, valoración y orientación de los Servicios Sociales de Atención Social Básica, suscrito con fecha 29 de diciembre de 2023. **24304**

Convenios. Resolución de 1 de junio de 2026, de la Secretaría General, por la que se da publicidad al segundo Acuerdo de prórroga para el año 2026, del Convenio de Colaboración entre la Consejería de Salud y Servicios Sociales de la Junta de Extremadura y los Ayuntamientos de Bodonal de la Sierra, Fuentes de León y Segura de León en la prestación de información, valoración y orientación de los Servicios Sociales de Atención Social Básica, suscrito con fecha 29 de diciembre de 2023. **24312**

Convenios. Resolución de 1 de junio de 2026, de la Secretaría General, por la que se da publicidad al segundo Acuerdo de prórroga para el año 2026, del Convenio de Colaboración entre la Consejería de Salud y Servicios Sociales de la Junta de Extremadura y los Ayuntamientos de Guareña y Torrefresneda en la prestación de información, valoración y orientación de los Servicios Sociales de Atención Social Básica, suscrito con fecha 29 de diciembre de 2023. **24319**

Convenios. Resolución de 1 de junio de 2026, de la Secretaría General, por la que se da publicidad al segundo Acuerdo de prórroga para el año 2026, del Convenio de Colaboración entre la Consejería de Salud y Servicios Sociales de la Junta de Extremadura y los Ayuntamientos de Puebla de la Calzada y Torremayor en la prestación de información, valoración y orientación de los Servicios Sociales de Atención Social Básica, suscrito con fecha 29 de diciembre de 2023. **24326**



Convenios. Resolución de 1 de junio de 2026, de la Secretaría General, por la que se da publicidad al segundo Acuerdo de prórroga para el año 2026, del Convenio de Colaboración entre la Consejería de Salud y Servicios Sociales de la Junta de Extremadura y el Ayuntamiento de Albuquerque en la prestación de información, valoración y orientación de los Servicios Sociales de Atención Social Básica, suscrito con fecha 29 de enero de 2024. **24333**

Consejería de Industria, Energía, Ciencia y Territorio

Impacto ambiental. Resolución de 25 de mayo de 2026, de la Dirección General Gestión Sostenible y Política Forestal, por la que se formula declaración de impacto ambiental relativa al proyecto de complejo turístico, en el término municipal de Aldea del Cano (Cáceres). Expte.: IA24/0654..... **24339**

Energía eléctrica. Resolución de 26 de mayo de 2026, del Servicio de Ordenación Industrial, Energética y Minera, por la que se otorga autorización administrativa previa a Edistribución Redes Digitales, SLU, de las instalaciones correspondientes al proyecto denominado "Ejecución de reforma de los centros de distribución CD 67821 "Scto.Portero Azulejos" - CD 67822 "Portero Azulejos" y de la LSMT "Valverde" a 20 kV para mejora de la red, sito en CR Sevilla, 97". Término municipal: Badajoz. Expte.: 06/AT-01788/18528. **24398**

Energía solar. Resolución de 27 de mayo de 2026, de la Dirección General de Industria, Energía y Minas, por la que se modifica la Resolución de fecha 8 de marzo de 2018, por la que se otorga autorización administrativa previa a la sociedad Viproes Energética, SA, para la instalación fotovoltaica "Aldea Moret", e infraestructura de evacuación de energía eléctrica asociada, expediente GE-M/03/16, por la incorporación del módulo de almacenamiento electroquímico mediante baterías "BESS Aldea Moret". **24402**

Energía eléctrica. Resolución de 27 de mayo de 2026, del Servicio de Ordenación Industrial, Energética y Minera, por la que se otorga autorización administrativa previa a Edistribución Redes Digitales, SLU, de las instalaciones correspondientes al proyecto denominado "Ejecución de reforma SFA0167_2 de LMT denominada "Corchuel" a 20 kV procedente de la subestación "Vaguadas" y del CD 44360 "Nuevo Corazón de Jesús". Término municipal: Badajoz. Expte.: 06/AT-01788/18513..... **24407**

IV

ANUNCIOS

Consejería de Agricultura, Ganadería y Medio Natural

Explotaciones agrarias. Notificaciones. Anuncio de 29 de mayo de 2026 por el que se publica la subsanación de solicitudes de pago de ayudas al establecimiento de jóvenes agricultores y agricultoras en la Comunidad Autónoma de Extremadura, presentadas al amparo del Decreto 56/2023..... **24411**



Explotaciones agrarias. Notificaciones. Anuncio de 29 de mayo de 2026 por el que se publica la subsanación de solicitudes de pago de ayudas al establecimiento de jóvenes agricultores y agricultoras en la Comunidad Autónoma de Extremadura, presentadas al amparo del Decreto 169/2024, de 30 de diciembre. **24413**

Explotaciones agrarias. Notificaciones. Anuncio de 29 de mayo de 2026 por el que se publica la relación de titulares a los que se comunica requerimiento de subsanación de la solicitud de la ayuda a las inversiones en modernización y/o mejora de explotaciones agrarias realizadas por jóvenes agricultores y agricultoras en la Comunidad Autónoma de Extremadura, presentadas al amparo del Decreto 169/2024, de 30 de diciembre. **24415**

Explotaciones agrarias. Notificaciones. Anuncio de 29 de mayo de 2026 por el que se publica la relación de titulares de expedientes en los que ha recaído resolución de revocación de las ayudas al establecimiento de jóvenes agricultores y agricultoras en la Comunidad Autónoma de Extremadura, presentadas al amparo del Decreto 56/2023. **24417**

Explotaciones agrarias. Notificaciones. Anuncio de 29 de mayo de 2026 por el que se publica la relación de titulares a los que se notifica comunicación de variación de solicitudes de pago de la ayuda a las inversiones en modernización y/o mejora de explotaciones agrarias realizadas por jóvenes agricultores y agricultoras en la Comunidad Autónoma de Extremadura, presentadas al amparo del Decreto 169/2024, de 30 de diciembre. **24420**

Explotaciones agrarias. Notificaciones. Anuncio de 29 de mayo de 2026 por el que se publica la relación de titulares a los cuales se les comunica requerimiento de subsanación de la solicitud de pago de la ayuda a las inversiones en modernización y/o mejora de explotaciones agrarias realizadas por jóvenes agricultores y agricultoras en la Comunidad Autónoma de Extremadura, presentadas al amparo del Decreto 169/2024, de 30 de diciembre. **24422**

Diputación Provincial de Badajoz

Tributos. Anuncio de 1 de junio de 2026 sobre relación de entidades que han efectuado delegación de competencias y/o encomiendas de gestión y/o revocaciones en el OAR. **24424**

Ayuntamiento de Malpartida de Cáceres

Procesos selectivos. Anuncio de 2 de junio de 2026 por el que se da publicidad a la aprobación de las bases y la convocatoria para la provisión de una plaza de Agente de la Policía Local, por el sistema de movilidad, mediante concurso de méritos. **24435**



Ayuntamiento de Villanueva de la Serena

Procesos selectivos. Anuncio de 1 de junio de 2026 por el que se da publicidad a las bases de la convocatoria para la provisión de una plaza de Oficial de la Policía Local..... **24436**

Procesos selectivos. Anuncio de 1 de junio de 2026 por el que se da publicidad a las bases de la convocatoria para la provisión de cuatro plazas de Agente de la Policía Local..... **24437**

Entidad Local Menor de Guadajira

Oferta de Empleo Público. Anuncio de 1 de junio de 2026 sobre aprobación de la Oferta de Empleo Público para el año 2026. **24438**

Fundesalud

Procesos selectivos. Anuncio de 29 de mayo de 2026 sobre la convocatoria de pruebas selectivas para la cobertura de un puesto de personal Técnico. **24439**

**I****DISPOSICIONES GENERALES****CONSEJERÍA DE ECONOMÍA, EMPLEO Y TRANSFORMACIÓN DIGITAL**

DECRETO 119/2026, de 2 de junio, por el que se fija el calendario de días festivos de la Comunidad Autónoma de Extremadura para el año 2027.

(2026040142)

El artículo 37.2 del texto refundido de la Ley del Estatuto de los Trabajadores, aprobado por Real Decreto Legislativo 2/2015, de 23 de octubre, dispone que las fiestas laborales, que tendrán carácter retribuido y no recuperable, no podrán exceder de catorce al año, de las cuales dos serán locales, debiendo respetarse en todo caso como fiestas de ámbito nacional las de la Natividad del Señor, Año Nuevo, 1 de mayo, como Fiesta del Trabajo, y 12 de octubre, como Fiesta Nacional de España. Establece, además, que serán, en todo caso, objeto de traslado al lunes inmediatamente posterior el descanso laboral correspondiente a las fiestas que coincidan en domingo.

Añade el mencionado precepto que las Comunidades Autónomas, dentro del límite anual de catorce días festivos, podrán señalar aquellas fiestas que por tradición les sean propias, sustituyendo para ello las de ámbito nacional que se determinen reglamentariamente y, en todo caso, las que se trasladen a lunes. Igualmente permite a las Comunidades Autónomas hacer uso de la facultad de traslado a lunes de las fiestas de ámbito nacional que tengan lugar entre semana.

El artículo 45 del Real Decreto 2001/1983, de 28 de julio, sobre regulación de la jornada de trabajo, jornadas especiales y descansos, determina las fiestas laborales de ámbito nacional y los procedimientos de sustitución de las mismas.

Por otro lado, el apartado 3 del artículo 4 de la Ley Orgánica 1/2011, de 28 de enero, de reforma del Estatuto de Autonomía de la Comunidad Autónoma de Extremadura, determina que el día de Extremadura es el 8 de septiembre, que se considerará a todos los efectos, incluso laborales, festivo en todo el territorio de la Comunidad Autónoma de Extremadura (artículo 14 de la Ley 4/1985, de 3 de junio, del Escudo, Himno y día de Extremadura).

En virtud de la normativa mencionada, a propuesta del Consejero de Economía, Empleo y Transformación Digital y previa deliberación del Consejo de Gobierno en su reunión del día 2 de junio de 2026,



DISPONGO:

Artículo 1.

Conforme a lo establecido en el artículo 37.2 del texto refundido de la Ley del Estatuto de los Trabajadores, aprobado por Real Decreto Legislativo 2/2015, de 23 de octubre, las fiestas laborales, que serán retribuidas y no recuperables, en el territorio de la Comunidad Autónoma de Extremadura para el año 2027, serán las siguientes:

- 1 de enero, Año Nuevo.
- 6 de enero, Epifanía del Señor.
- 25 de marzo, Jueves Santo.
- 26 de marzo, Viernes Santo.
- 1 de mayo, Fiesta del Trabajo.
- 15 de agosto, Asunción de la Virgen.
- 8 de septiembre, Día de Extremadura.
- 12 de octubre, Fiesta Nacional de España.
- 1 de noviembre, Todos los Santos.
- 6 de diciembre, Día de la Constitución Española.
- 8 de diciembre, Inmaculada Concepción.
- 25 de diciembre, Natividad del Señor.

Artículo 2.

En uso de las facultades que establecen los artículos 37 del Estatuto de los Trabajadores y 45 del Real Decreto 2001/1983, de 28 de julio, las Comunidades Autónomas podrán sustituir el descanso del lunes de las fiestas que coincidan con domingo, por otras que les sean tradicionales. Por ello, el descanso laboral correspondientes al día 15 de agosto de 2027, Asunción de la Virgen, se disfrutará el lunes 11 de octubre de 2027.

Artículo 3.

1. Serán también inhábiles para el trabajo, retribuidos y no recuperables, con el carácter de fiestas locales, otros dos días, que serán determinados por resolución de la Dirección



General competente en materia de trabajo, a propuesta del órgano competente del Ayuntamiento respectivo, de conformidad con lo dispuesto por el apartado h) del artículo 10.1 del Decreto 187/2018, de 13 de noviembre, sobre distribución de competencias y sobre creación de registros públicos en materia de ejecución de la legislación laboral.

2. Los Ayuntamientos deberán formular sus propuestas y remitirlas antes del 15 de septiembre de 2026 a la Dirección General competente en materia de trabajo, que ordenará la publicación de la relación de todas las fiestas locales de los municipios de Extremadura en el Diario Oficial de Extremadura.

Disposición final única. Este decreto entrará en vigor al día siguiente de su publicación en el Diario Oficial de Extremadura.

Mérida, 2 de junio de 2026.

El Consejero de Economía, Empleo y
Transformación Digital,
GUILLERMO SANTAMARÍA GALDÓN

La Presidenta de la Junta de Extremadura,
MARÍA GUARDIOLA MARTÍN

• • •





CONSEJERÍA DE EDUCACIÓN Y FORMACIÓN PROFESIONAL

ORDEN de 25 de mayo de 2026 por la que se convocan los Premios Extraordinarios de Educación Primaria correspondientes al curso 2025-2026.

(2026050060)

El Estatuto de Autonomía de Extremadura, en redacción dada por Ley Orgánica 1/2011, de 28 de enero, en su artículo 10.1.4. atribuye a la Comunidad Autónoma la competencia de desarrollo normativo y ejecución en materia de educación, en toda su extensión, niveles y grados, modalidades y especialidades. En particular, el régimen, organización y control de los centros educativos, del personal docente, de las materias de interés regional, de las actividades complementarias y de las becas con fondos propios.

La Ley 4/2011, de 7 de marzo, de Educación de Extremadura, establece entre sus fines garantizar una educación de calidad que promueva el esfuerzo, premie el mérito y busque la excelencia, en un proceso de mejora de los rendimientos escolares. El sistema educativo extremeño pretende garantizar asimismo una educación de calidad que, desde la equidad y el respeto a las capacidades individuales, persiga la universalización del éxito educativo del alumnado a fin de lograr su máximo desarrollo personal, profesional, social, intelectual y emocional, tal como se indica en el artículo 10 de la citada Ley.

En el marco establecido por la Ley Orgánica 2/2006, de 3 de mayo, de Educación, modificada por la Ley Orgánica 3/2020, de 29 de diciembre, se contempla la posibilidad de que las Administraciones educativas puedan establecer, por sí mismas o en colaboración con otras entidades, premios y concursos destinados a alumnos, profesores o centros escolares, al objeto de dar respuesta a la exigencia de la sociedad de un sistema educativo moderno, abierto, menos rígido, multilingüe y cosmopolita que desarrolle todo el potencial y talento de nuestra juventud, planteamientos que son ampliamente compartidos por la comunidad educativa y por la sociedad española. De este modo es necesario favorecer la ineludible presencia de aquellos elementos que, como las matemáticas en el campo de las ciencias y la tecnología, o las lenguas en el campo de las humanidades y ciencias sociales constituyen la base necesaria y son claves para avanzar en cada campo de conocimiento. Estas condiciones garantizan que la educación tiene el necesario componente motivador, que favorece realmente todas las opciones formativas posteriores.

El objeto de la presente orden es reconocer públicamente al alumnado que finalice esta etapa con excelente resultado académico, con el fin de que dicho reconocimiento y su premio promueva el desarrollo personal, académico, social, intelectual o emocional del alumnado premiado y suponga un incentivo a la hora de proseguir satisfactoriamente sus estudios.



En su virtud, en uso de las competencias que me atribuye la Ley 1/2002, de 28 de febrero, del Gobierno y de la Administración de la Comunidad Autónoma de Extremadura, y a propuesta de la Secretaria General de Educación,

DISPONGO:

Artículo 1. Objeto y ámbito de aplicación.

1. La presente orden tiene por objeto convocar los Premios Extraordinarios de Educación Primaria, reconociendo así los méritos basados en el esfuerzo y el trabajo del alumnado que finalice estos estudios con excelente rendimiento académico.
2. Dichos premios se concederán al alumnado que finalice la Educación Primaria en el curso 2025-2026, en centros sostenidos con fondos públicos de la Comunidad Autónoma de Extremadura.

Artículo 2. Premios y financiación.

1. Se concederán diez premios, dotados cada uno de ellos con 340 euros, además, de un diploma acreditativo de esta distinción.
2. De conformidad con lo establecido en el artículo 5.4 de la presente orden se podrá aumentar el número de premios, minorando proporcionalmente la cuantía de los mismos, en el supuesto de empate persistente entre aspirantes.
3. Para la financiación de estos premios se destinará la cantidad máxima de 3.400 euros, con cargo a la aplicación presupuestaria 130020000/G/222G/48000/CAG0000001/20020168, según los Presupuestos Generales de la Comunidad Autónoma de Extremadura para 2024, vigentes en el ejercicio 2026 mediante prórroga a la Ley 1/2024, del 5 de febrero.

Artículo 3. Candidatos.

1. Podrá optar al premio extraordinario el alumnado que cumpla los siguientes requisitos:
 - a) Haber cursado y superado durante el curso académico 2025-2026 el sexto curso de Educación Primaria.
 - b) Haber obtenido en el conjunto de la etapa una nota media igual o superior a 9.
 - c) Haber sido propuesto como aspirante por el equipo docente del último curso de Educación Primaria, siempre que cumpla los anteriores requisitos.



2. La propuesta del equipo docente, que se especifica en el apartado anterior, habrá de contemplar, por orden de prioridad, al alumnado de acuerdo con la nota media establecida en el apartado b) anterior. En el caso de empate entre dos o más aspirantes, se aplicarán los criterios de desempate establecidos en el artículo 5.3 de la presente orden y, en caso de persistir el empate tras la aplicación de los mismos, se efectuará un sorteo público equiprobable del que se informará previamente al alumnado que se encuentren en dicha situación para que puedan asistir al mismo.

Artículo 4. Presentación de solicitudes.

1. La dirección del centro, a propuesta del equipo docente del último curso de primaria, seleccionará, como máximo, un alumno o alumna por cada 25, o fracción superior a 10, matriculados en sexto curso de Educación Primaria en el curso 2025-2026, siendo necesario el consentimiento expreso de sus padres, madres o tutores legales (anexo II). Los centros con un alumnado igual o inferior a 10 en sexto curso de Educación Primaria podrán, siempre que cumpla con los requisitos, seleccionar a un aspirante.
2. Cada centro presentará el anexo I de la presente orden con la relación del alumnado seleccionado, firmado por la secretaría y con el visto bueno de la dirección del centro, adjuntando el consentimiento expreso de cada uno de los interesados y de sus padres o tutores legales, así como la declaración responsable de que el beneficiario se encuentra al corriente con sus obligaciones tributarias, con la Seguridad Social, y no tiene deudas con Hacienda autonómica, y la autorización al órgano gestor a comprobar que el beneficiario se encuentra al corriente de sus obligaciones con la Hacienda autonómica, cumplimentando el anexo II de la presente orden.

Dicha documentación deberá presentarse en:

- En cualquiera de las Oficinas de Asistencia a la Ciudadanía integradas en el Sistema de Registro Único de la Administración de la Comunidad Autónoma de Extremadura y de sus organismos públicos o dependientes, establecido en el Decreto 257/2009, de 18 de diciembre.
- O, por cualquiera de las formas previstas en el artículo 16.4 de la Ley 39/2015, de 1 de octubre, del Procedimiento Administrativo Común de las Administraciones Públicas.
- En caso de que se optara por presentar la solicitud en una oficina de correos, se hará en sobre abierto para que el impreso de solicitud sea fechado y sellado antes de ser certificado.
- También podrá presentarse de forma telemática a través del registro electrónico general de la sede electrónica de la Junta de Extremadura, en la dirección habilitada:



<https://tramites.juntaex.es/>.

Para la utilización del referido registro deberá disponer de DNI electrónico o certificado digital.

3. El plazo para presentar dichas solicitudes finaliza el 30 de junio de 2026.
4. Las solicitudes fuera de plazo serán excluidas del procedimiento. Si la solicitud no reúne los requisitos previstos en la presente orden, se requerirá al centro para que, en el plazo de diez días, subsane la falta o acompañe los documentos preceptivos, con indicación de que, si así no lo hiciera, se le tendrá por desistido de su petición, previa resolución dictada al efecto.

Artículo 5. Procedimiento de selección

1. Corresponderá la instrucción del procedimiento a la Secretaría General de Educación, creándose, para la valoración de las solicitudes, una comisión presidida por la Jefa de Servicio de Coordinación Educativa y compuesta por tres vocales de la Secretaría General de Educación, uno de los cuales ostentará la secretaría.
2. La comisión de valoración elaborará, atendiendo a las calificaciones obtenidas a través de la plataforma educativa Rayuela, la relación de alumnado aspirante al premio extraordinario, ordenada de mayor a menor por la nota media en el conjunto de la etapa. Para su cálculo se realizará la nota media de los seis cursos de Educación Primaria.
3. A efectos de desempate, serán de aplicación los siguientes criterios:
 - 1.º Mayor nota media del sexto curso de Educación Primaria.
 - 2.º Mayor nota media del quinto curso de Educación Primaria.
 - 3.º Mayor nota media del cuarto curso de Educación Primaria.
 - 4.º Mayor nota media del tercer curso de Educación Primaria.
 - 5.º Mayor nota media del segundo curso de Educación Primaria
 - 6.º Mayor nota media para toda la etapa de las áreas de carácter instrumental (Lengua castellana y Literatura, Lengua extranjera y Matemáticas).
4. Si, después de aplicados los criterios anteriores, persistiera empate entre aspirantes que impidiera determinar los 10 que obtienen premio extraordinario, la Comisión de Valoración propondrá la concesión de un número superior de premios con la minoración proporcional de la cuantía de los mismos. Este aumento de premios será el mínimo imprescindible para que exista entre el último premiado y el primer no premiado una diferencia de puntuación.



El importe mínimo de los premios se fija en 200 euros, por lo que la Comisión no podrá proponer, en ningún caso, un número de premios superior a 17.

En el caso de que existieran más aspirantes en situación de empate, se realizará una prueba cuyas características serán determinadas por la Comisión de Valoración para determinar los 17 aspirantes que obtienen premio extraordinario.

La convocatoria a esta prueba se realizará con antelación suficiente en el portal educativo Educarex en la que se explicarán los criterios de corrección de la misma. De esta convocatoria se informará a todos los aspirantes que se encuentren en situación de empate.

Artículo 6. Menciones Honoríficas.

1. Todo el alumnado que participe en la prueba de desempate descrita en el artículo anterior, o justifique su ausencia a la misma, y no consiga el premio extraordinario obtendrá una mención honorífica.
2. La comisión de valoración podrá proponer, igualmente, la concesión de menciones honoríficas para los aspirantes que, no alcanzando la distinción de premio extraordinarios por aplicación de los criterios descritos en el artículo anterior, hayan superado la etapa de Educación Primaria en circunstancias excepcionales que así lo aconsejen. La propuesta de la comisión deberá recoger tales circunstancias que motiven la concesión de la mención honorífica.
3. Las menciones honoríficas no tienen dotación económica.

Artículo 7. Resolución.

1. La propuesta de adjudicación de los premios extraordinarios de Educación Primaria será elevada por la Secretaría General de Educación a la persona titular de la Consejería de Educación y Formación Profesional, para su resolución.
2. La resolución de concesión de los premios deberá ser dictada y publicada en el Diario Oficial de Extremadura en el plazo máximo de tres meses desde la publicación de la convocatoria. Transcurrido dicho plazo sin que se haya notificado la resolución se podrá entender desestimada la solicitud.
3. El alumnado premiado recibirá un diploma acreditativo de esta distinción que quedará anotada en su expediente y en su historial académicos, mediante la correspondiente diligencia, disponible en la plataforma educativa Rayuela.



Igualmente, recibirá diploma el alumnado que haya obtenido, en los términos establecidos en el artículo anterior, mención honorífica, siendo anotada esta distinción en su expediente y en su historial académicos.

4. El premio se abonará en un solo pago mediante transferencia bancaria. Para poder efectuar el abono, el alumnado propuesto para premio remitirá, a requerimiento de la Secretaría General de Educación, documento de "Alta de terceros". El órgano gestor comprobará, con carácter previo al pago, que las personas beneficiarias se encuentran al corriente de las obligaciones con la Hacienda autonómica. En el caso de no autorizar de forma expresa a esta comprobación deberá aportar el certificado correspondiente.

Disposición final primera. Autorización.

Se faculta a la Secretaría General de Educación para dictar cuantos actos sean necesarios para la ejecución de la presente orden

Disposición final segunda. Eficacia y recursos.

- 1.º La presente orden producirá efectos a partir del día siguiente al de su publicación en el Diario Oficial de Extremadura, <https://doe.juntaex.es/> .
- 2.º Contra la presente orden, que es definitiva en vía administrativa, podrá interponerse potestativamente recurso de reposición ante la Consejera de Educación y Formación Profesional en el plazo de un mes, contado a partir del día siguiente a su publicación en el Diario Oficial de Extremadura. Podrá también interponerse directamente, en el plazo de dos meses, contados a partir del día siguiente a su publicación en el Diario Oficial de Extremadura, el correspondiente recurso contencioso-administrativo ante el Tribunal Superior de Justicia de Extremadura. Todo ello sin perjuicio, de que el interesado pueda ejercitar cualquier otro recurso que estime procedente.

Mérida, 25 de mayo de 2026.

La Consejera,

SANDRA VICTORIA VALENCIA RAMOS



ANEXO I.

MODELO DE SOLICITUD Y RELACIÓN DE ALUMNADO SELECCIONADO POR EL CENTRO PARA PARTICIPAR EN LOS PREMIOS EXTRAORDINARIOS DE EDUCACIÓN PRIMARIA DEL CURSO 2025-2026.

D./Dña. _____ secretario/a del centro _____
de la localidad de _____, provincia de _____,
y con nº de teléfono _____ :

COMUNICA la relación de alumnado seleccionado por el centro para participar en los Premios Extraordinarios de Educación Primaria correspondientes al curso 2025 – 2026 y,

CERTIFICA que los datos de evaluación de los mismos han sido introducidos en la plataforma educativa Rayuela.

(Máximo uno/a por cada 25, o fracción superior a 10, en 6º de EP)

Nombre y Apellidos	DNI

Se adjunta consentimiento de los padres, madres o tutores legales de los candidatos (Anexo II).

En _____ a _____ de _____ de 2026

(sello del centro)

VºBº Director/a

El/La Secretario/a

Fdo.: _____

Fdo. _____

SECRETARÍA GENERAL DE EDUCACIÓN

SERVICIO DE COORDINACIÓN EDUCATIVA- DIR-A11005342

Avda. Valhondo, S/N (Módulo 5, 4ª planta)

06800 MÉRIDA



ANEXO II.

CONSENTIMIENTO DE LOS PADRES, MADRES O TUTORES LEGALES

Y

DECLARACIÓN RESPONSABLE DE ENCONTRARSE AL CORRIENTE CON SUS OBLIGACIONES TRIBUTARIAS

(adjuntar un documento por cada uno de los aspirantes)

D./Dña. _____, con DNI. _____,
padre, madre, o tutor/a legal del alumno/a seleccionado/a: _____
seleccionado/a por el centro _____
de la localidad de _____ provincia de _____
para participar en los Premios Extraordinarios de Educación Primaria correspondientes al curso 2025 - 2026,

DOY MI CONSENTIMIENTO para que participe en la convocatoria de los citados premios y se consulten sus datos académicos a través de la plataforma educativa Rayuela.

DECLARO que el beneficiario se encuentra al corriente con sus obligaciones tributarias, Seguridad Social y no tiene deudas con la Hacienda Autonómica.

AUTORIZO al órgano gestor a comprobar que el beneficiario se encuentra al corriente de sus obligaciones con la Hacienda autonómica. (En el caso de no autorizar de forma expresa a esta comprobación deberá aportar el certificado correspondiente.)

En _____, a ____ de _____ de 2026

Fdo.: _____

Datos de contacto del padre / madre / tutor legal:

Nombre:	DNI:
Domicilio:	Código Postal:
Localidad:	Provincia:
Correo electrónico:	Teléfono/s:

ANEXO III

Información ADICIONAL sobre Protección de Datos	
RESPONSABLE del Tratamiento	<p>- Persona Titular de la Secretaría General de la Consejería de Educación y Formación Profesional</p> <p>Dirección: Edificio III Milenio. Avda., Valhondo s/n Módulo 5º 4ª planta Mérida 06800. Teléfono: 924006777 Correo electrónico: coordinacionse@juntaex.es</p> <p>Delegado de protección de datos: dpd@juntaex.es</p>
FINALIDAD del Tratamiento	El proceso de admisión y concesión de los beneficiarios, con la finalidad de gestionar los premios extraordinarios de Educación Primaria del curso 2025-2026.
LEGITIMACIÓN del Tratamiento	RGPD: 6.1.a) el interesado dio su consentimiento para el tratamiento de sus datos personales para uno o varios fines específicos.
PLAZO DE CONSERVACIÓN de los datos	Se conservarán durante el tiempo necesario para cumplir con la finalidad para la que se recabaron y para determinar las posibles responsabilidades que se pudieran derivar de dicha finalidad y del tratamiento de los datos. Será de aplicación lo dispuesto en la normativa de archivos y documentación.
DESTINATARIOS de cesiones o transferencias	Los datos podrán ser transferidos a otros organismos u órganos de la Administración Pública sin precisar el previo consentimiento del interesado, cuando así lo prevea una norma de Derecho de la Unión Europea o una Ley, que determine las cesiones que procedan como consecuencia del cumplimiento de la obligación legal.
DERECHOS de las personas interesadas	<p>A obtener confirmación sobre la existencia de un tratamiento de sus datos.</p> <p>A acceder a sus datos personales, solicitar la rectificación de los datos que sean inexactos o, en su caso, solicitar la supresión, cuando entre otros motivos, los datos ya no sean necesarios para los fines para los que fueron recogidos o el interesado retire el consentimiento otorgado.</p> <p>En determinados supuestos en que el tratamiento no esté legitimado en el interés público o ejercicio de poderes públicos, el interesado podrá ejercitar su derecho a la portabilidad de los datos que se traten de forma automatizada y que hayan sido proporcionados por él mismo, con su consentimiento o en el cumplimiento de un contrato.</p> <p>Así mismo, en determinadas circunstancias el interesado podrá solicitar la limitación del tratamiento de sus datos, en cuyo caso sólo los conservaremos de acuerdo con la normativa vigente.</p> <p>También en determinadas circunstancias, pero exclusivamente por motivos derivados de su situación particular, el interesado podrá oponerse al tratamiento de sus datos.</p> <p>El interesado tiene derecho a revocar, en cualquier momento, el consentimiento (si fuera este la legitimación para el tratamiento) para cualquiera de los tratamientos para los que lo haya otorgado.</p> <p>Estos derechos de acceso, rectificación, supresión, oposición, limitación del tratamiento y portabilidad, podrán ejercerse conforme a la Guía Informativa y Modelos disponibles al efecto en el Portal de Juntaex de la Junta de Extremadura.</p> <p>Sin perjuicio de cualquier otro recurso administrativo o acción judicial, todo interesado tendrá derecho a presentar una reclamación ante la Agencia Española de Protección de Datos (https://www.aepd.es/es).</p>
PROCEDENCIA de los datos	<p>Se obtienen directamente del interesado o de su representante legal, y de otras Administraciones, electrónicamente, a través de sus redes corporativas o mediante consulta a las plataformas de intermediación de datos y otros sistemas electrónicos habilitados.</p> <ul style="list-style-type: none">Las categorías de datos que se tratan son: Datos identificativos (NIF, dirección, teléfono, nombre y apellidos, firma/huellas, correo electrónico), Datos académicos y de formación (formación, titulaciones, historial del estudiante, experiencia profesional).



ORDEN de 25 de mayo de 2026 por la que se convocan los Premios Extraordinarios de Educación Secundaria Obligatoria correspondientes al curso 2025-2026. (2026050061)

El Estatuto de Autonomía de Extremadura, en redacción dada por Ley Orgánica 1/2011, de 28 de enero, en su artículo 10.1.4. atribuye a la Comunidad Autónoma la competencia de desarrollo normativo y ejecución en materia de educación, en toda su extensión, niveles y grados, modalidades y especialidades. En particular, el régimen, organización y control de los centros educativos, del personal docente, de las materias de interés regional, de las actividades complementarias y de las becas con fondos propios.

La Ley 4/2011, de 7 de marzo, de Educación de Extremadura, establece entre sus fines garantizar una educación de calidad que promueva el esfuerzo, premie el mérito y busque la excelencia, en un proceso de mejora de los rendimientos escolares. El sistema educativo extremeño pretende garantizar asimismo una educación de calidad que, desde la equidad y el respeto a las capacidades individuales, persiga la universalización del éxito educativo del alumnado a fin de lograr su máximo desarrollo personal, profesional, social, intelectual y emocional, tal como se indica en el artículo 10 de la citada Ley.

Dentro del marco establecido por la Ley Orgánica 2/2006, de 3 de mayo, de Educación, modificada por la Ley Orgánica 3/2020, de 29 de diciembre, donde se contempla la posibilidad de que las Administraciones educativas puedan establecer, por sí mismas o en colaboración con otras entidades, premios y concursos destinados a alumnos, profesores o centros escolares, al objeto de dar respuesta a la exigencia de la sociedad de un sistema educativo moderno, abierto, menos rígido, multilingüe y cosmopolita que desarrolle todo el potencial y talento de nuestra juventud, planteamientos que son ampliamente compartidos por la comunidad educativa y por la sociedad española. De este modo es necesario favorecer la ineludible presencia de aquellos elementos que, como las matemáticas en el campo de las ciencias y la tecnología, o las lenguas en el campo de las humanidades y ciencias sociales constituyen la base necesaria y son claves para avanzar en cada campo de conocimiento. Estas condiciones garantizan que la educación tiene el necesario componente motivador, que favorece realmente todas las opciones formativas posteriores.

El objeto de la presente orden es reconocer públicamente al alumnado que finalice esta etapa con excelente resultado académico, con el fin de que dicho reconocimiento y su premio promueva el desarrollo personal, académico, social, intelectual o emocional del alumnado premiado y suponga un incentivo a la hora de proseguir satisfactoriamente sus estudios.

En su virtud, en uso de las competencias que me atribuye la Ley 1/2002, de 28 de febrero, del Gobierno y de la Administración de la Comunidad Autónoma de Extremadura, y a propuesta de la Secretaría General de Educación,



DISPONGO:

Artículo 1. Objeto y ámbito de aplicación.

1. La presente orden tiene por objeto convocar los Premios Extraordinarios de Educación Secundaria Obligatoria, reconociendo así los méritos basados en el esfuerzo y el trabajo del alumnado que finalice estos estudios con excelente rendimiento académico.
2. Dichos premios se concederán al alumnado que finalice la Educación Secundaria Obligatoria en el curso 2025-2026, en centros sostenidos con fondos públicos de la Comunidad Autónoma de Extremadura y reúna los requisitos establecidos en la presente orden.

Artículo 2. Premios y financiación.

1. Se concederán un total de seis premios, dotados cada uno de ellos con 600 euros, además, de un diploma acreditativo de esta distinción.
2. Para la financiación de estos premios se destinará la cantidad máxima de 3.600 euros, con cargo a la posición presupuestaria 130020000/G/222G/48000/CAG0000001/20020168 de los Presupuestos Generales de la Comunidad Autónoma de Extremadura para 2024, vigentes en el ejercicio 2026 mediante prórroga a la Ley 1/2024, del 5 de febrero.

Artículo 3. Candidatos.

1. Podrá optar al premio extraordinario el alumnado que cumpla los siguientes requisitos:
 - a) Haber obtenido el título de Graduado en Educación Secundaria Obligatoria en la evaluación final ordinaria, con todas las materias de la etapa superadas, en el curso académico 2025-2026.
 - b) Haber obtenido en el conjunto de la etapa una nota media igual o superior a 9, que se calculará obteniendo la media aritmética con dos decimales, de las calificaciones de las materias de los cuatro cursos de la etapa, redondeada a la centésima más próxima y, en caso de equidistancia, a la superior.
 - c) Haber obtenido una calificación final de sobresaliente en el último curso de Educación Secundaria Obligatoria en las materias objeto de la prueba a la que se refiere el artículo 5.2 de la presente orden.
 - d) Haber sido propuesto como candidato por el equipo docente de cuarto de Educación Secundaria Obligatoria del centro educativo al que pertenezca, siempre que cumpla los anteriores requisitos, y seleccionado por la dirección del centro educativo.



2. La propuesta del equipo docente, que se especifica en el apartado anterior, habrá de contemplar por orden de prioridad al alumnado, de acuerdo con la nota media establecida en el apartado b) anterior. En caso de empate entre dos o más aspirantes, se tendrá en cuenta el tercer decimal y sucesivos, si hiciese falta. Si aun así persiste el empate, se tendrá en cuenta la nota media obtenida por el aspirante en el cuarto curso de la ESO, expresada con tres decimales. En última instancia, se deshará el empate mediante sorteo equiprobable, el cual deberá realizarse en presencia de las personas afectadas.
3. Las materias convalidadas o exentas no se contabilizarán para el cálculo de la nota media.

Artículo 4. Presentación de solicitudes.

1. Una vez concluida la evaluación final, la dirección del centro, a propuesta del equipo docente de cuarto de Educación Secundaria Obligatoria, confeccionará la lista del alumnado que cumpla los requisitos establecidos en el artículo 3 de esta orden, seleccionando, como máximo, un aspirante por cada treinta, o fracción superior a 15, matriculados en cuarto curso de Educación Secundaria Obligatoria, siendo necesario el consentimiento expreso de la persona interesada y de sus padres, madres o tutores legales. Los centros con un alumnado igual o inferior a 15 en cuarto curso de Educación Secundaria Obligatoria podrán, siempre que cumpla con los requisitos, seleccionar a un aspirante.
2. Cada centro presentará el anexo I de la presente orden con la relación del alumnado seleccionado, firmado por la secretaría y con el visto bueno de la dirección del centro, adjuntando el consentimiento expreso de cada uno de los interesados y de sus padres o tutores legales, así como la declaración responsable de que el beneficiario se encuentra al corriente con sus obligaciones tributarias, con la Seguridad Social, y con la Hacienda autonómica, y la autorización al órgano gestor a comprobar que el beneficiario se encuentra al corriente de sus obligaciones con la Hacienda autonómica, cumplimentando el anexo II de la presente orden.

Dicha documentación deberá presentarse en:

- En cualquiera de las Oficinas de Asistencia a la Ciudadanía integradas en el Sistema de Registro Único de la Administración de la Comunidad Autónoma de Extremadura y de sus organismos públicos o dependientes, establecido en el Decreto 257/2009, de 18 de diciembre.
- O, por cualquiera de las formas previstas en el artículo 16.4 de la Ley 39/2015, de 1 de octubre, del Procedimiento Administrativo Común de las Administraciones Públicas.



- En caso de que se optara por presentar la solicitud en una oficina de correos, se hará en sobre abierto para que el impreso de solicitud sea fechado y sellado antes de ser certificado.
- También podrá presentarse de forma telemática a través del registro electrónico general electrónico de la Junta de Extremadura, en la dirección habilitada: <https://tramites.juntaex.es/>

Para la utilización del referido registro deberá disponer de DNI electrónico o certificado digital.

3. El plazo para presentar dichas solicitudes finaliza el 30 de junio de 2026.
4. Las solicitudes fuera de plazo serán excluidas del procedimiento. Si la solicitud no reuniese los requisitos previstos en la presente orden, se requerirá al centro para que, en el plazo de diez días, subsane la falta o acompañe los documentos preceptivos, con indicación de que, si así no lo hiciera, se le tendrá por desistido de su petición, previa resolución dictada al efecto.

Artículo 5. Procedimiento de selección.

1. Corresponderá la ordenación e instrucción del procedimiento a la Secretaría General de Educación, y los premios se concederán de conformidad con el principio de concurrencia competitiva.
2. El procedimiento de selección consistirá en la superación de una prueba que consta de tres ejercicios:
 - a) Lengua castellana y literatura.
 - b) Matemáticas (opción A o B).
 - c) Primera lengua extranjera.

Los mismos versarán sobre los contenidos curriculares que para cada una de estas tres materias regula el Decreto 110/2022, de 22 de agosto, por el que se establecen la ordenación y el currículo de la Educación Secundaria Obligatoria para la Comunidad Autónoma de Extremadura, y la duración de cada uno de ellos, realizados en el orden descrito anteriormente, será de una hora.

3. Cada ejercicio, propuesto y evaluado por el tribunal regulado en el artículo 7, se puntuará de 1 a 10, con dos decimales, siendo necesario para alcanzar premio haber obtenido en cada uno de ellos al menos 5 puntos.



4. Los premios se concederán atendiendo a la suma de las puntuaciones obtenidas en los tres ejercicios, expresada con dos decimales. En el supuesto de empate el tribunal tendrá en cuenta, los siguientes criterios de desempate:

- 1.º Mayor puntuación obtenida en el primer ejercicio.
- 2.º Mayor puntuación obtenida en el segundo.
- 3.º Mayor nota media obtenida por el aspirante en la Educación Secundaria Obligatoria.
- 4.º Sorteo público equiprobable.

Artículo 6. Celebración de las pruebas.

Las pruebas se celebrarán el día 15 de julio de 2026, en el IES Santa Eulalia, sito en la Avenida Reina Sofía, s/n, de Mérida. El acto de presentación, al que el alumnado seleccionado deberá asistir, provisto de su DNI, tendrá lugar a las 9 horas.

Artículo 7. Tribunal de evaluación.

1. Un tribunal de evaluación, cuyos componentes serán nombrados por la Consejera de Educación y Formación Profesional, organizará y evaluará las pruebas. Estará constituido por un inspector o inspectora de educación, en calidad de presidente, y por profesorado de Enseñanza Secundaria, especialista de las diversas materias que componen la prueba. Actuará en la secretaría un funcionario o funcionaria de la Consejería de Educación y Formación profesional, con voz pero sin voto. El tribunal podrá contar con la colaboración de asesores o asesoras especialistas.
2. El tribunal se ajustará, en cuanto a su constitución y funcionamiento, a lo previsto para los órganos colegiados en los artículos 15 al 18, así como en los artículos 23 y 24, de la Ley 40/2015, de 1 de octubre, del Régimen Jurídico del Sector Público.
3. La presidencia del tribunal será responsable del riguroso mantenimiento del anonimato de los participantes hasta que se hayan obtenido las calificaciones de la prueba.
4. El tribunal elaborará la propuesta de adjudicación de los premios correspondientes a los candidatos cuyas pruebas hayan evaluado y las publicará antes del 31 de julio de 2026 en el Portal Educativo Extremeño Educarex.
5. De acuerdo con el artículo 82 de la Ley 39/2015, de 1 de octubre, del Procedimiento Administrativo Común de las Administraciones Públicas, instruido el procedimiento e inmediatamente antes de redactar la propuesta de resolución, se pondrá de manifiesto a las perso-



nas interesadas para que, en el plazo de diez días, aleguen y presenten los documentos y justificaciones que estimen pertinentes.

6. El tribunal, atendidas las alegaciones, remitirá antes del 16 de septiembre de 2026 la propuesta definitiva de adjudicación, acompañada de las actas de calificación correspondientes, a la Secretaría General de Educación.

Artículo 8. Resolución.

1. El tribunal de evaluación elaborará la propuesta de adjudicación de los premios de los aspirantes cuyas pruebas hayan evaluado, que será elevada por la Secretaría General de Educación a la persona titular de la Consejería de Educación y Formación Profesional, para su resolución.
2. La resolución de concesión de los premios deberá ser dictada y publicada en el Diario Oficial de Extremadura en el plazo máximo de tres meses desde la publicación de la convocatoria. Transcurrido dicho plazo sin que se haya notificado la resolución se podrá entender desestimada la solicitud.
3. El alumnado premiado recibirá un diploma acreditativo de esta distinción, que quedará anotada en su expediente y en su historial académico.
4. El premio se abonará en un solo pago mediante transferencia bancaria. Para poder efectuar el abono, el alumnado propuesto para premio remitirá documento de "Alta de terceros". El órgano gestor comprobará, con carácter previo al pago, que las personas beneficiarias se encuentran al corriente de las obligaciones con la Hacienda autonómica. En el caso de no autorizar de forma expresa a esta comprobación deberá aportar el certificado correspondiente.

Disposición final primera. Autorización.

Se faculta a la Secretaría General de Educación para dictar cuantos actos sean necesarios para la ejecución de la presente orden.

Disposición final segunda. Eficacia y recursos.

1. La presente orden producirá efectos a partir del día siguiente al de su publicación en el Diario Oficial de Extremadura, <https://doe.juntaex.es/> .



2. Contra la presente orden, que es definitiva en vía administrativa, podrá interponerse potestativamente recurso de reposición ante la Consejera de Educación y Formación Profesional en el plazo de un mes, contado a partir del día siguiente a su publicación en el Diario Oficial de Extremadura. Podrá también interponerse directamente, en el plazo de dos meses, contados a partir del día siguiente a su publicación en el Diario Oficial de Extremadura, el correspondiente recurso contencioso-administrativo ante el Tribunal Superior de Justicia de Extremadura. Todo ello sin perjuicio, de que el interesado pueda ejercitar cualquier otro recurso que estime procedente.

Mérida, 25 de mayo de 2026.

La Consejera,

SANDRA VICTORIA VALENCIA RAMOS



ANEXO I

MODELO DE SOLICITUD Y RELACIÓN DE ALUMNADO SELECCIONADO PARA PARTICIPAR EN LOS PREMIOS EXTRAORDINARIOS DE EDUCACIÓN SECUNDARIA CORRESPONDIENTES AL CURSO 2025-2026.

D./D^a _____
Secretario/a del centro _____ de la
localidad de _____, provincia de _____:

COMUNICA la relación de alumnado seleccionado para participar en los Premios Extraordinarios de Educación Secundaria correspondientes al curso 2025 – 2026 y,

CERTIFICA que los datos de evaluación de los mismos han sido introducidos en la plataforma educativa Rayuela.

(Máximo un aspirante seleccionado por cada treinta, o fracción superior a quince, en 4º de ESO)

Nombre y Apellidos	DNI

Se adjunta consentimiento expreso de cada uno de los interesados y de sus padres o tutores legales (Anexo II).

En _____ a _____ de _____ de 2026

VºBº del Director/a

El/La Secretario/a

(sello del centro)

Fdo.: _____

Fdo. _____

**ANEXO II****CONSENTIMIENTO DEL ASPIRANTE Y DE LOS PADRES, MADRES O TUTORES LEGALES**

(adjuntar un documento por cada uno de los aspirantes)

D./Dña. _____ con DNI. _____,
Alumno/a del centro _____
de la localidad de _____ provincia de _____
y D./Dña. _____ con DNI. _____,
como padre/madre o /tutor/a del alumno/a antes mencionado, en relación con la convocatoria de Premios
Extraordinarios de Educación Secundaria correspondientes al curso 2025/2026.

DOY MI CONSENTIMIENTO para que participe en la convocatoria de los citados premios y se consulten sus
datos académicos a través de la plataforma educativa Rayuela.

DECLARO que el beneficiario se encuentra al corriente con sus obligaciones tributarias, Seguridad Social y con
la Hacienda Autonómica.

AUTORIZO al órgano gestor a comprobar que el beneficiario se encuentra al corriente de sus obligaciones con
la Hacienda autonómica. (En el caso de no autorizar de forma expresa a esta comprobación deberá aportar el
certificado correspondiente).

En _____, a ____ de _____ de 2026

El/la alumno/a

El/la padre/madre o tutor/a legal

Fdo.: _____

Fdo.: _____

Datos de contacto:

Domicilio:	Código Postal:
Localidad:	Provincia:
Correo electrónico:	Teléfono/s:

ANEXO III

Información ADICIONAL sobre Protección de Datos	
RESPONSABLE del Tratamiento	<ul style="list-style-type: none">- Persona Titular de la Secretaría General de la Consejería de Educación y Formación Profesional Dirección: Edificio III Milenio. Avda., Valhondo s/n Módulo 5º 4º planta Mérida 06800. Teléfono: 924006777 Correo electrónico: coordinacionsge@juntaex.es Delegado de protección de datos: dpd@juntaex.es
FINALIDAD del Tratamiento	El proceso de admisión y concesión de los beneficiarios, con la finalidad de gestionar los Premios Extraordinarios Educación Secundaria Obligatoria 2025-2026
LEGITIMACIÓN del Tratamiento	RGPD: 6.1.a) el interesado dio su consentimiento para el tratamiento de sus datos personales para uno o varios fines específicos.
PLAZO DE CONSERVACIÓN de los datos	Se conservarán durante el tiempo necesario para cumplir con la finalidad para la que se recabaron y para determinar las posibles responsabilidades que se pudieran derivar de dicha finalidad y del tratamiento de los datos. Será de aplicación lo dispuesto en la normativa de archivos y documentación.
DESTINATARIOS de cesiones o transferencias	Los datos podrán ser transferidos a otros organismos u órganos de la Administración Pública sin precisar el previo consentimiento del interesado, cuando así lo prevea una norma de Derecho de la Unión Europea o una Ley, que determine las cesiones que procedan como consecuencia del cumplimiento de la obligación legal. A obtener confirmación sobre la existencia de un tratamiento de sus datos. A acceder a sus datos personales, solicitar la rectificación de los datos que sean inexactos o, en su caso, solicitar la supresión, cuando entre otros motivos, los datos ya no sean necesarios para los fines para los que fueron recogidos o el interesado retire el consentimiento otorgado. En determinados supuestos en que el tratamiento no esté legitimado en el interés público o ejercicio de poderes públicos, el interesado podrá ejercitar su derecho a la portabilidad de los datos que se traten de forma automatizada y que hayan sido proporcionados por él mismo, con su consentimiento o en el cumplimiento de un contrato. Así mismo, en determinadas circunstancias el interesado podrá solicitar la limitación del tratamiento de sus datos, en cuyo caso sólo los conservaremos de acuerdo con la normativa vigente. También en determinadas circunstancias, pero exclusivamente por motivos derivados de su situación particular, el interesado podrá oponerse al tratamiento de sus datos. El interesado tiene derecho a revocar, en cualquier momento, el consentimiento (si fuera este la legitimación para el tratamiento) para cualquiera de los tratamientos para los que lo haya otorgado. Estos derechos de acceso, rectificación, supresión, oposición, limitación del tratamiento y portabilidad, podrán ejercerse conforme a la Guía Informativa y Modelos disponibles al efecto en el Portal de Juntaex de la Junta de Extremadura. Sin perjuicio de cualquier otro recurso administrativo o acción judicial, todo interesado tendrá derecho a presentar una reclamación ante la Agencia Española de Protección de Datos (https://www.aepd.es/es).
DERECHOS de las personas interesadas	Se obtienen directamente del interesado o de su representante legal, y de otras Administraciones, electrónicamente, a través de sus redes corporativas o mediante consulta a las plataformas de intermediación de datos y otros sistemas electrónicos habilitados. <ul style="list-style-type: none">• Las categorías de datos que se tratan son: Datos identificativos (NIF, dirección, teléfono, nombre y apellidos, firma/huellas, correo electrónico). Datos académicos y de formación (formación, titulaciones, historial del estudiante, experiencia profesional).
PROCEDENCIA de los datos	

**II****AUTORIDADES Y PERSONAL****1. NOMBRAMIENTOS, SITUACIONES E INCIDENCIAS*****CONSEJERÍA DE ECONOMÍA, EMPLEO Y TRANSFORMACIÓN DIGITAL***

RESOLUCIÓN de 29 de mayo de 2026, del Consejero, sobre delegación de determinadas competencias y delegación de firma en el ámbito del Servicio Extremeño Público de Empleo. (2026061371)

De conformidad con lo establecido en el Decreto de la Presidenta 11/2026, de 29 de abril, por el que se modifican la denominación, el número y las competencias de las Consejerías que conforman la Administración de la Comunidad Autónoma de Extremadura y se crean las Vicepresidencias, entre dichas Consejerías se encuentra la Consejería de Economía, Empleo y Transformación Digital, y se establece que la misma "ejercerá las competencias en materia de planificación y coordinación económica y estadística, comercio e inversiones y la política empresarial, promoción de la empresa y apoyo al emprendedor; así como las competencias en materia de trabajo y políticas de empleo, las de sociedad de la información y telecomunicaciones. Asimismo, ejercerá las de política tecnológica de carácter corporativo, administración electrónica y atención y participación ciudadana".

Mediante el Decreto 18/2026, de 30 de abril, se establece la estructura orgánica básica de la Administración de la Comunidad Autónoma de Extremadura (DOE núm. 83, de 4 de mayo), creándose los órganos directivos de las distintas consejerías. De conformidad con lo establecido en el apartado 4 del artículo 20 del citado decreto: "La Secretaría General de Empleo, bajo la superior dirección de la persona titular de la Consejería, ejerce la Dirección Gerencia del Organismo Autónomo Servicio Extremeño Público de Empleo". Asimismo, el mencionado Decreto 18/2026, de 30 de abril, ha sido modificado por el Decreto 89/2026, de 12 de mayo (DOE núm. 90, de 13 de mayo).

Por Resolución de 8 de mayo de 2026, del Consejero, sobre delegación de competencias en diversas materias y delegación de firma (DOE n.º 90, de 13 de mayo) se efectuó la delegación de competencias y delegación de firma en diversas materias, indicándose en la misma que "La presente resolución no lleva a cabo delegación de competencias ni de firma en la Secretaría General de Empleo ni en los órganos del Servicio Extremeño Público de Empleo, las cuales serán objeto de una ulterior resolución de delegación".



Razones de eficacia, celeridad y coordinación en la resolución de las competencias atribuidas a la persona titular de la Consejería por el ordenamiento jurídico, aconsejan la presente delegación de competencias y de firma, en el ámbito del Servicio Extremeño Público de Empleo, con independencia de la plena aplicación de la Resolución de 8 de mayo de 2026.

Por todo lo expuesto, en virtud de las atribuciones que me confieren los artículos 72, 73 y 76 de la Ley 1/2002, de 28 de febrero, del Gobierno y de la Administración de la Comunidad Autónoma de Extremadura y los artículos 9 y 12 de la Ley 40/2015, de 1 de octubre, de Régimen Jurídico del Sector Público,

RESUELVO:

Primero. Delegar en la Dirección Gerencia del Servicio Extremeño Público de Empleo, como titular de la Consejería a la que está adscrita este Organismo Autónomo, las siguientes competencias:

- a) La revisión de oficio de disposiciones y actos nulos del Servicio Extremeño Público de Empleo, que me atribuye el artículo 95 de la Ley 1/2002, de 28 de febrero, del Gobierno y de la Administración de la Comunidad Autónoma de Extremadura.
- b) La declaración de lesividad de actos anulables del Servicio Extremeño Público de Empleo, que me atribuye el artículo 96 de la Ley 1/2002, de 28 de febrero, del Gobierno y de la Administración de la Comunidad Autónoma de Extremadura.

Segundo. Delegar en la Secretaría General del Servicio Extremeño Público de Empleo, como titular de la Consejería a la que está adscrita este Organismo Autónomo, las siguientes competencias:

- a) La resolución de los recursos de alzada que se presenten contra las resoluciones y actos dictados por los órganos de dirección y gestión del SEXPE que me atribuye el artículo 18 del Decreto 26/2009, de 27 de febrero por el que se aprueban los Estatutos del Servicio Extremeño Público de Empleo, salvo cuando la resolución o acto objeto de impugnación haya sido dictado por la Secretaría General del SEXPE en el ejercicio de sus competencias o por otro órgano por delegación de tal Secretaría General.
- b) La resolución de los recursos de reposición interpuestos frente a actos dictados por órganos de dirección y gestión del Servicio Extremeño Público de Empleo, en el ejercicio de las competencias que puedan ser delegadas por la persona titular de esta Consejería.
- c) La resolución de los recursos extraordinarios de revisión que se presenten contra las resoluciones y actos del Servicio Extremeño Público de Empleo.



- d) Las competencias atribuidas para la tramitación administrativa de la ejecución de resoluciones judiciales, en procesos derivados de procedimientos administrativos resueltos en virtud de delegación conferida a los órganos de dirección del Servicio Extremeño Público de Empleo.
- e) La resolución de los procedimientos de responsabilidad patrimonial que correspondan al Servicio Extremeño Público de Empleo, que me atribuye el artículo 20 del Decreto 26/2009, de 27 de febrero.
- f) Las competencias que en materia de ordenación de pagos me atribuye el artículo 48 del Decreto 25/1994, de 22 de febrero, por el que se desarrolla el régimen de la Tesorería y Coordinación Presupuestaria de la Comunidad Autónoma de Extremadura, en lo que afecta a los créditos cuya administración corresponda al Servicio Extremeño Público de Empleo.

Tercero. Delegar en la Dirección Gerencia del Servicio Extremeño Público de Empleo, como Presidente de este Organismo Autónomo, las siguientes competencias que me atribuye el artículo 6 del Decreto 26/2009, de 27 de febrero:

- a) La representación legal del Servicio Extremeño Público de Empleo.
- b) La facultad de convocar y presidir las reuniones del Consejo General de Empleo.
- c) La competencia para la suscripción de convenios que celebre el Servicio Extremeño Público de Empleo.

Cuarto. Delegar en la Secretaría General del Servicio Extremeño Público de Empleo, como Presidente de este Organismo Autónomo, las competencias en materia de contratación que me atribuye el artículo 32 de la Ley 12/2018, de 26 de diciembre, de contratación pública socialmente responsable de Extremadura, así como los artículos 6 y 24 del Decreto 26/2009, de 27 de febrero, en conexión con el apartado 5 de la disposición adicional primera de la Ley 7/2001, de 14 de junio, de creación del Servicio Extremeño Público de Empleo.

Quinto. Delegar en la persona titular de la Secretaría General del Servicio Extremeño Público de Empleo, la firma de los siguientes encargos dentro del ámbito del Servicio Extremeño Público de Empleo:

- a) Los encargos de realización de determinadas prestaciones a entidades que tenga atribuida la condición de medio propio y servicio técnico, de acuerdo con lo que establezca la Ley de Presupuestos Generales de la Comunidad Autónoma de Extremadura para cada año.



- b) Los encargos a TRAGSA y sus filiales en los términos previstos en la disposición adicional vigésima cuarta de la Ley 9/2017, de 8 de noviembre, de Contratos del Sector Público, de acuerdo con lo que establezca la Ley de Presupuestos Generales de la Comunidad Autónoma de Extremadura para cada año.

Sexto. La delegación de competencias contenida en la presente resolución será revocable en cualquier momento por el órgano delegante, quien podrá también avocar para sí el conocimiento de un asunto, cuando circunstancias de índole técnica, económica, social, jurídica o territorial lo hagan conveniente, a tenor de lo dispuesto por los artículos 9.6 y 10.1 de la Ley 40/2015, de 1 de octubre, de Régimen Jurídico del Sector Público.

Séptimo. Las resoluciones administrativas que se adopten en virtud de delegación de competencias se considerarán dictadas por el órgano delegante e indicarán expresamente esta circunstancia, con las precisiones que establece el apartado 4 del artículo 73 de la Ley 1/2002, de 28 de febrero, del Gobierno y de la Administración de la Comunidad Autónoma de Extremadura.

Las resoluciones administrativas que se adopten en virtud de delegación de firma indicarán expresamente esta circunstancia y se considerarán dictadas por el órgano delegante, conteniendo además las precisiones que establece el apartado 2 del artículo 76 de la Ley 1/2002, de 28 de febrero, del Gobierno y de la Administración de la Comunidad Autónoma de Extremadura.

Octavo. Queda sin efecto cualquier delegación de competencias o delegación de firma anterior a la prevista en la presente resolución que afecte a las materias contenidas en ellas, y en particular la Resolución 13 de septiembre de 2023 (DOE n.º 180, de 19 de septiembre).

Noveno. La presente resolución surtirá efectos desde el mismo día de su publicación en el Diario Oficial de Extremadura.

Mérida, 29 de mayo de 2026.

El Consejero de Economía, Empleo y
Transformación Digital,

GUILLERMO SANTAMARÍA GALDÓN



RESOLUCIÓN de 29 de mayo de 2026, de la Secretaría General, por la que se delegan competencias en materia de aprobación de convocatorias de subvenciones en la persona titular de la Secretaría General del Servicio Extremeño Público de Empleo. (2026061370)

De conformidad con lo establecido en el Decreto de la Presidenta 11/2026, de 29 de abril, por el que se modifican la denominación, el número y las competencias de las Consejerías que conforman la Administración de la Comunidad Autónoma de Extremadura y se crean las Vicepresidencias, se encuentra la Consejería de Economía, Empleo y Transformación Digital, y se establece que la misma "ejercerá las competencias en materia de planificación y coordinación económica y estadística, comercio e inversiones y la política empresarial, promoción de la empresa y apoyo al emprendedor; así como las competencias en materia de trabajo y políticas de empleo, las de sociedad de la información y telecomunicaciones. Asimismo, ejercerá las de política tecnológica de carácter corporativo, administración electrónica y atención y participación ciudadana".

Mediante el Decreto 18/2026, de 30 de abril, por el que se establece la estructura orgánica básica de la Administración de la Comunidad Autónoma de Extremadura, creándose los órganos directivos de las distintas consejerías, entre los que se encuentra la Secretaría General de la Consejería de Economía, Empleo y Transformación Digital.

Razones de eficacia, celeridad y coordinación en la resolución de las competencias, en materia de subvenciones atribuidas a esta Secretaría General, aconsejan la presente delegación de competencias en la Secretaría General del Servicio Extremeño Público de Empleo en las materias de su competencia.

De conformidad con el artículo 73 de la Ley 1/2002, de 28 de febrero, consta el correspondiente informe preceptivo y previo favorable de la persona titular de la Consejería, de fecha 28 de mayo de 2026, en tanto que la delegación de competencias se realiza en órganos que no son jerárquicamente dependientes de esta Secretaría General.

Por todo lo expuesto, en virtud de las atribuciones que me confieren los artículos 72 y 73 de la Ley 1/2002, de 28 de febrero, del Gobierno y de la Administración de la Comunidad Autónoma de Extremadura y el artículo 9 de la Ley 40/2015, de 1 de octubre, de Régimen Jurídico del Sector Público,

RESUELVO:

Primero. Delegar en la Secretaría General del Servicio Extremeño Público de Empleo la competencia para aprobar las convocatorias de concesión de subvenciones en régimen de concurrencia competitiva que se atribuyan a esta Secretaría General en el artículo 23.1 de la



Ley 6/2011, de 23 de marzo, de Subvenciones de la Comunidad Autónoma de Extremadura, así como la competencia para realizar las convocatorias de concesión directa por convocatoria abierta reguladas en los artículos 22.2 y 29 de la Ley 6/2011, de 23 de marzo, en aquellas que sean de su competencia por razón de la materia.

Segundo. La delegación de competencias contenida en la presente resolución será revocable en cualquier momento por el órgano delegante, quien podrá también avocar para sí el conocimiento de un asunto, cuando circunstancias de índole técnica, económica, social, jurídica o territorial lo hagan conveniente, a tenor de lo dispuesto por los artículos 9.6 y 10.1 de la Ley 40/2015, de 1 de octubre, de Régimen Jurídico del Sector Público.

Tercero. Las resoluciones administrativas que se adopten en virtud de esta delegación de competencias se considerarán dictadas por el órgano delegante e indicarán expresamente esta circunstancia, con las precisiones que establece el apartado 4 del artículo 73 de la Ley 1/2002, de 28 de febrero, del Gobierno y de la Administración de Extremadura.

Cuarto. Queda sin efecto cualquier delegación de competencias para aprobar las convocatorias de concesión de subvenciones anterior a la prevista en la presente resolución que afecte a las materias contenidas en ella, y en particular Resolución de 14 de septiembre de 2023 (DOE núm. 180, de 19 de septiembre).

Quinto. La presente resolución surtirá efectos desde el mismo día de su publicación en el Diario Oficial de Extremadura.

Mérida, 29 de mayo de 2026.

El Secretario General,
JUAN ANDRÉS MORENO MARTÍN

• • •





CONSEJERÍA DE SALUD Y ATENCIÓN A LA DEPENDENCIA

RESOLUCIÓN de 5 de junio de 2026, de la Consejera, por la que se establece el régimen de suplencia de los órganos de dirección y gestión del Servicio Extremeño de Salud. (2026061448)

Mediante el Decreto de la Presidenta 11/2026, de 29 de abril, se modifican la denominación y las competencias de las Consejerías que conforman la Administración de la Comunidad Autónoma de Extremadura (DOE n.º 82, de 30 de abril).

A través del Decreto 18/2026, de 30 de abril, se establece la estructura orgánica básica de la Administración de la Comunidad Autónoma de Extremadura (DOE n.º 83, de 4 de mayo). En este decreto, se adscribe a la Consejería de Salud y Atención a la Dependencia, el Organismo Autónomo Servicio Extremeño de Salud.

Finalmente, mediante el Decreto 109/2026, de 26 de mayo, se establece la estructura orgánica de la Consejería de Salud y Atención a la Dependencia y se modifica el Decreto 221/2008, de 24 de octubre, por el que se aprueban los Estatutos del Organismo Autónomo Servicio Extremeño de Salud y el Decreto 222/2008, de 24 de octubre, por el que se aprueban los Estatutos del Servicio Extremeño de Promoción de la Autonomía y Atención a la Dependencia (DOE n.º 105, de 3 de junio).

Mediante la presente resolución se establece el régimen de suplencia de los órganos de dirección y gestión del Servicio Extremeño de Salud, en los supuestos de vacante, ausencia o enfermedad de sus titulares, así como en los casos en los que haya sido declarada su abstención o recusación, conforme a lo establecido en el artículo 13 de la Ley 40/2015, de 1 de octubre, de Régimen Jurídico del Sector Público.

Por lo tanto, en uso de las atribuciones conferidas por el artículo 36 de la Ley 1/2002, de 28 de febrero, del Gobierno y de la Administración de la Comunidad Autónoma de Extremadura, y con la finalidad de salvaguardar la eficacia administrativa y la continuidad en la prestación de los servicios administrativos,

RESUELVO:

Primero. En caso de ausencia de la persona titular de la Dirección Gerencia, las funciones inherentes al despacho de los asuntos cuya competencia tiene atribuida se ejercerán por la persona titular de la Dirección General de Atención Hospitalaria, Humanización y Planificación de la Demanda.



Segundo. A su vez, en caso de ausencia de las personas titulares de la Dirección General de Atención Hospitalaria, Humanización y Planificación de la Demanda, de la Dirección General de Atención Primaria, Urgencias Extrahospitalarias y Transporte Sanitario, de la Dirección General de Recursos Humanos, de la Dirección General de Planificación Económica, de la de la Dirección General de Salud Digital, de la Dirección General de Salud Pública, las funciones inherentes al despacho de asuntos cuyas competencias tengan atribuidas, serán ejercidas por la persona titular de la Dirección Gerencia.

Tercero. En ausencia simultánea de titular y suplente según las reglas anteriores, las funciones inherentes al despacho de los asuntos cuya competencia corresponda en cada caso a las personas titulares de la Dirección Gerencia y de las Direcciones Generales del Servicio Extremeño de Salud, se ejercerán, en el orden establecido a continuación, por la persona titular de los siguientes órganos:

1. Dirección General de Atención Hospitalaria, Humanización y Planificación de la Demanda.
2. Dirección General de Atención Primaria, Urgencias Extrahospitalarias y Transporte Sanitario.
3. Dirección General de Recursos Humanos.
4. Dirección General de Planificación Económica.
5. Dirección General de Salud Digital.
6. Dirección General de Salud Pública.

Cuarto. El mismo régimen de suplencias operará en los supuestos de vacante o enfermedad, así como en los casos en que haya sido declarada su abstención o recusación.

Quinto. Lo dispuesto en la presente resolución no implica alteración de la competencia ni afecta a las delegaciones de competencia vigentes, produciendo los actos del suplente los mismos efectos jurídicos que si hubieran sido dictados por el titular del órgano que, originalmente o por delegación, venía ejerciendo la competencia.

Sexto. Los actos y resoluciones administrativas que se dicten por suplencia deberán indicar expresamente esta circunstancia, a cuyo efecto, se hará constar la denominación del órgano suplido y, a continuación, precedido por la expresión "por suplencia" o su forma habitual de abreviatura (PS), la denominación del órgano suplente, seguida de la fecha de la presente resolución y la del Diario Oficial de Extremadura en que se hubiere publicado, en su caso.



Séptimo. Dejar sin efecto la Resolución de 23 de julio de 2025, de la Consejera, por la que se establece el régimen de suplencia de los órganos de dirección y gestión del Servicio Extremeño de Salud en ausencia de sus titulares, publicada en el Diario Oficial de Extremadura n.º 144, de 28 de julio.

Octavo. La presente resolución surtirá efectos desde el mismo día de su publicación en el Diario Oficial de Extremadura.

Mérida, 5 de junio de 2026.

La Consejera,
SARA GARCÍA ESPADA

• • •





UNIVERSIDAD DE EXTREMADURA

RESOLUCIÓN de 22 de mayo de 2026, del Rector, por la que se nombra Catedrático de Universidad, con plaza vinculada, a don Francisco de Asís Buitrago Ramírez. (2026061358)

Vista la propuesta efectuada por la Comisión nombrada para juzgar el concurso de provisión de plazas docentes convocado por Resolución de la Universidad de Extremadura, de fecha 3 de marzo de 2026 (BOE 10 de marzo de 2026), y acreditados por los interesados propuestos los requisitos a que alude el artículo 4.º de la normativa vigente, referidos a la resolución de la convocatoria:

Este Rectorado, en virtud de las atribuciones que le confiere el artículo 50 de la Ley Orgánica 2/2023, de 22 de marzo, del Sistema Universitario de Universidades, y demás disposiciones que la desarrollan, ha resuelto nombrar a:

- Francisco de Asís Buitrago Ramírez, Catedrático de Universidad-Vinculado, del área de conocimiento de Medicina (código de la plaza DF4301), del departamento de Ciencias Biomédicas.

Este nombramiento surtirá plenos efectos a partir de la correspondiente toma de posesión por el interesado, que deberá efectuarse en un plazo máximo de veinte días, a contar desde el día siguiente de la publicación de la presente resolución en el BOE.

Contra la presente resolución, que agota vía administrativa, podrá interponerse, recurso contencioso-administrativo ante el Juzgado de lo Contencioso-administrativo competente, en el plazo de dos meses, desde su notificación o publicación, de conformidad con lo previsto, entre otros, en los artículos 123 y 124 de la Ley 39/2015, de 1 de octubre, del Procedimiento Administrativo Común de las Administraciones Públicas, y los artículos 8.3 y 46.1 de la Ley 29/1998, de 13 de julio, reguladora de la jurisdicción Contencioso-administrativa. Previamente y con carácter potestativo, podrá interponerse recurso de reposición, ante este mismo órgano en el plazo de un mes a contar desde el día siguiente al de notificación o publicación de la presente resolución. En este caso, no podrá interponerse el recurso contencioso-administrativo, antes mencionado, hasta que sea resuelto expresamente, o se haya producido la desestimación presunta del de reposición.

Badajoz/Cáceres, 22 de mayo de 2026.

El Rector,

PEDRO MARÍA FERNÁNDEZ SALGUERO



RESOLUCIÓN de 26 de mayo de 2026, del Rector, por la que se nombran funcionarios de carrera de la Escala de Auxiliares de Servicios (Medios Audiovisuales), a los opositores que han superado las pruebas selectivas convocadas. (2026061359)

Vista la propuesta formulada por el Tribunal Calificador de las pruebas selectivas para para el ingreso en la Escala de Auxiliares de Servicios (Medios Audiovisuales), de la Universidad de Extremadura, mediante el sistema de concurso-oposición (DOE n.º 68, de 8 de abril), y verificada la concurrencia de los requisitos exigidos en las bases de la convocatoria, este Rectorado, de conformidad con lo dispuesto en el artículo 93 de los Estatutos de la Universidad de Extremadura (Decreto 65/2003, de 8 de mayo),

RESUELVE:

Primero. Nombrar, de acuerdo con la base 10.3 de la convocatoria, a los funcionarios de carrera de la Escala de Auxiliares de Servicios (Medios Audiovisuales) de la Universidad de Extremadura que se relacionan en anexo a esta resolución.

Segundo. Para la adquisición de la condición de funcionario de carrera, los interesados habrán de prestar juramento o promesa de acuerdo con lo establecido en el Real Decreto 707/1979, de 5 de abril.

Tercero. La toma de posesión deberá efectuarse en el plazo máximo de un mes contado a partir del día siguiente al de la publicación de la presente resolución en el Diario Oficial de Extremadura.

Cuarto. De conformidad con lo dispuesto en el artículo 13 del Real Decreto 598/1985, de 30 de abril, y en el artículo 10 de la Ley 53/1984, de 26 de diciembre, de Incompatibilidades del personal al servicio de las Administraciones Públicas, la persona nombrada, para tomar posesión, deberá realizar la declaración a la que se refiere el primero de los preceptos citados, o la opción o solicitud de compatibilidad contemplada en el artículo 10 de la Ley 53/1984.

La presente resolución pone fin a la vía administrativa de acuerdo con el artículo 114 de la Ley 39/2015, de 1 de octubre, en concordancia con el artículo 38.4 de la Ley Orgánica 2/2023, de 22 de marzo, del Sistema Universitario, por lo que frente a la misma cabe recurso potestativo de reposición previsto en el artículo 123 de citada Ley 39/2015, ante este mismo Rectorado en plazo de un mes desde su notificación, o bien directamente, recurso contencioso-administrativo ante la Sección de lo Contencioso-administrativo del Tribunal de Instancia competente, en plazo de dos meses desde su notificación, de conformidad con lo dispuesto en los artículos



8.3, 14 y 46 de la Ley 29/1998, de 13 de julio, reguladora de la Jurisdicción Contencioso-administrativa, en relación con citado artículo 38.4 de la Ley Orgánica 2/2023, de 22 de marzo, del Sistema Universitario; todo ello sin perjuicio de que los interesados puedan interponer cualquier otro eventual recurso o reclamación que estimen procedente.

Badajoz, 26 de mayo de 2026.

El Rector,

PEDRO M. FERNÁNDEZ SALGUERO

**ANEXO**

TURNO LIBRE:

Apellidos y Nombre	DNI
VALENCIANO PAUMARD, FÁTIMA ESTHER	***3952**
DELGADO MARTÍN, ROCÍO	***9257**
CÁCERES GARCÍA, VERÓNICA	***2782**
FERNÁNDEZ MORETÓN, ALBERTO	***6265**
SÁNCHEZ GARCÍA, MARÍA CONSOLACIÓN	***5462**
CASO IGLESIAS, JUAN CARLOS	***1217**
VENEGAS GUTIÉRREZ, JORGE ARTURO	***7799**

TURNO DISCAPACIDAD:

Apellidos y Nombre	DNI
MORERA ORTIZ, PEDRO	***3450**





RESOLUCIÓN de 26 de mayo de 2026, del Rector, por la que se nombran funcionarios de carrera de la Escala de Técnicos Auxiliares de Laboratorio (Campo Científico-Técnico y Campo Biomédico-Científico), a los opositores que han superado las pruebas selectivas convocadas. (2026061360)

Vista la propuesta formulada por el Tribunal Calificador de las pruebas selectivas para para el ingreso en la Escala de Técnicos Auxiliares de Laboratorio (Campo Científico-Técnico y Campo Biomédico-Científico) de la Universidad de Extremadura, mediante el sistema de concurso-oposición (DOE n.º 35, de 20 de febrero), y verificada la concurrencia de los requisitos exigidos en las bases de la convocatoria, este Rectorado, de conformidad con lo dispuesto en el artículo 93 de los Estatutos de la Universidad de Extremadura (Decreto 65/2003, de 8 de mayo),

RESUELVE:

Primero. Nombrar, de acuerdo con la base 10.3 de la convocatoria, a los funcionarios de carrera de la Escala de Técnicos Auxiliares de Laboratorio (Campo Científico-Técnico y Campo Biomédico-Científico) de la Universidad de Extremadura que se relacionan en anexo a esta resolución.

Segundo. Para la adquisición de la condición de funcionario de carrera, los interesados habrán de prestar juramento o promesa de acuerdo con lo establecido en el Real Decreto 707/1979, de 5 de abril.

Tercero. La toma de posesión deberá efectuarse en el plazo máximo de un mes contado a partir del día siguiente al de la publicación de la presente resolución en el Diario Oficial de Extremadura.

Cuarto. De conformidad con lo dispuesto en el artículo 13 del Real Decreto 598/1985, de 30 de abril, y en el artículo 10 de la Ley 53/1984, de 26 de diciembre, de Incompatibilidades del personal al servicio de las Administraciones Públicas, la persona nombrada, para tomar posesión, deberá realizar la declaración a la que se refiere el primero de los preceptos citados, o la opción o solicitud de compatibilidad contemplada en el artículo 10 de la Ley 53/1984.

La presente resolución pone fin a la vía administrativa de acuerdo con el artículo 114 de la Ley 39/2015, de 1 de octubre, en concordancia con el artículo 38.4 de la Ley Orgánica 2/2023, de 22 de marzo, del Sistema Universitario, por lo que frente a la misma cabe recurso potestativo de reposición previsto en el artículo 123 de citada Ley 39/2015, ante este mismo Rectorado en plazo de un mes desde su notificación, o bien directamente, recurso contencioso-administrativo ante la Sección de lo Contencioso-administrativo del Tribunal de Instancia competente, en plazo de dos meses desde su notificación, de conformidad con lo dispuesto en los artículos



8.3, 14 y 46 de la Ley 29/1998, de 13 de julio, reguladora de la Jurisdicción Contencioso-administrativa, en relación con citado artículo 38.4 de la Ley Orgánica 2/2023, de 22 de marzo, del Sistema Universitario; todo ello sin perjuicio de que los interesados puedan interponer cualquier otro eventual recurso o reclamación que estimen procedente.

Badajoz, 26 de mayo de 2026.

El Rector,

PEDRO M. FERNÁNDEZ SALGUERO

**ANEXO**

CAMPO CIENTÍFICO-TÉCNICO:

Apellidos y Nombre	DNI
ZAMORA RODRÍGUEZ, BEATRIZ	***7378**
PRUDENCIO CORDERO, CRISTINA	***5251**
ALBANO PÉREZ, NOELIA	***5372**
MENDOZA AZORES, FERMÍN	***9935**
MARTÍN VÁZQUEZ, MIRIAN	***7321**
ADAME PEREIRA, MARTA	***9870**

CAMPO BIOMÉDICO-CIENTÍFICO:

Apellidos y Nombre	DNI
RELINQUE ROMÁN, CARMEN GLORIA	***3398**
RODRÍGUEZ RASERO, MARÍA CRISTINA	***9517**
SÁNCHEZ-MONTERO VELASCO, LOURDES	***4158**
FERNÁNDEZ GARCÍA, MARGARITA	***7532**
MARTÍN VÁZQUEZ, MIRIAN	***7321**
GUTIÉRREZ MONTERO, GLORIA	***2961**
HURTADO DE LLERA, ANA	***7491**
PRUDENCIO CORDERO, CRISTINA	***5251**
ESCALANTE MESTRE, CARMEN	***3616**



RESOLUCIÓN de 26 de mayo de 2026, del Rector, por la que se nombran funcionarios de carrera de la Escala de Gestión de Servicios, Especialidad Informática y Telemática, a los opositores que han superado las pruebas selectivas convocadas. (2026061361)

Vista la propuesta formulada por el Tribunal Calificador de las pruebas selectivas para para el ingreso en la Escala de Gestión de Servicios, Especialidad Informática y Telemática, de la Universidad de Extremadura, mediante el sistema de concurso-oposición (DOE n.º 35, de 20 de febrero), y verificada la concurrencia de los requisitos exigidos en las bases de la convocatoria, este Rectorado, de conformidad con lo dispuesto en el artículo 93 de los Estatutos de la Universidad de Extremadura (Decreto 65/2003, de 8 de mayo),

RESUELVE:

Primero. Nombrar, de acuerdo con la base 10.3 de la convocatoria, a los funcionarios de carrera de la Escala de Gestión de Servicios, Especialidad Informática y Telemática, de la Universidad de Extremadura que se relacionan en anexo a esta resolución.

Segundo. Para la adquisición de la condición de funcionario de carrera, los interesados habrán de prestar juramento o promesa de acuerdo con lo establecido en el Real Decreto 707/1979, de 5 de abril.

Tercero. La toma de posesión deberá efectuarse en el plazo máximo de un mes contado a partir del día siguiente al de la publicación de la presente resolución en el Diario Oficial de Extremadura.

Cuarto. De conformidad con lo dispuesto en el artículo 13 del Real Decreto 598/1985, de 30 de abril, y en el artículo 10 de la Ley 53/1984, de 26 de diciembre, de Incompatibilidades del personal al servicio de las Administraciones Públicas, la persona nombrada, para tomar posesión, deberá realizar la declaración a la que se refiere el primero de los preceptos citados, o la opción o solicitud de compatibilidad contemplada en el artículo 10 de la Ley 53/1984.

La presente resolución pone fin a la vía administrativa de acuerdo con el artículo 114 de la Ley 39/2015, de 1 de octubre, en concordancia con el artículo 38.4 de la Ley Orgánica 2/2023, de 22 de marzo, del Sistema Universitario, por lo que frente a la misma cabe recurso potestativo de reposición previsto en el artículo 123 de citada Ley 39/2015, ante este mismo Rectorado en plazo de un mes desde su notificación, o bien directamente, recurso contencioso-administrativo ante la Sección de lo Contencioso-administrativo del Tribunal de Instancia competente, en plazo de dos meses desde su notificación, de conformidad con lo dispuesto en los artículos



8.3, 14 y 46 de la Ley 29/1998, de 13 de julio, reguladora de la Jurisdicción Contencioso-administrativa, en relación con citado artículo 38.4 de la Ley Orgánica 2/2023, de 22 de marzo, del Sistema Universitario; todo ello sin perjuicio de que los interesados puedan interponer cualquier otro eventual recurso o reclamación que estimen procedente.

Badajoz, 26 de mayo de 2026.

El Rector,

PEDRO M. FERNÁNDEZ SALGUERO

**ANEXO**

Apellidos y Nombre	DNI
ALVARADO DÍAZ, JORGE	***6882**
HOLGADO GARCÍA, ABRAHAM	***4165**
ROJO MARTÍN, FRANCISCO JAVIER	***4226**
MOLANO BAZAGO, JUAN CARLOS	***6146**
MARTÍN PAREJO, MARÍA DEL MAR	***6850**
SÁNCHEZ VENEGAS, ABEL	***7851**



RESOLUCIÓN de 26 de mayo de 2026, del Rector, por la que se nombran funcionarios de carrera de la Escala de Auxiliares de Laboratorio (Experimentación Animal), a los opositores que han superado las pruebas selectivas convocadas. (2026061377)

Vista la propuesta formulada por el Tribunal Calificador de las pruebas selectivas para para el ingreso en la Escala de Auxiliares de Laboratorio (Experimentación Animal) de la Universidad de Extremadura, mediante el sistema de concurso-oposición (DOE n.º 35, de 20 de febrero), y verificada la concurrencia de los requisitos exigidos en las bases de la convocatoria, este Rectorado, de conformidad con lo dispuesto en el artículo 93 de los Estatutos de la Universidad de Extremadura (Decreto 65/2003, de 8 de mayo),

RESUELVE:

Primero. Nombrar, de acuerdo con la base 10.3 de la convocatoria, a los funcionarios de carrera de la Escala de Auxiliares de Laboratorio (Experimentación Animal) de la Universidad de Extremadura que se relacionan en anexo a esta resolución.

Segundo. Para la adquisición de la condición de funcionario de carrera, los interesados habrán de prestar juramento o promesa de acuerdo con lo establecido en el Real Decreto 707/1979, de 5 de abril.

Tercero. La toma de posesión deberá efectuarse en el plazo máximo de un mes contado a partir del día siguiente al de la publicación de la presente resolución en el Diario Oficial de Extremadura.

Cuarto. De conformidad con lo dispuesto en el artículo 13 del Real Decreto 598/1985, de 30 de abril, y en el artículo 10 de la Ley 53/1984, de 26 de diciembre, de Incompatibilidades del personal al servicio de las Administraciones Públicas, la persona nombrada, para tomar posesión, deberá realizar la declaración a la que se refiere el primero de los preceptos citados, o la opción o solicitud de compatibilidad contemplada en el artículo 10 de la Ley 53/1984.

La presente resolución pone fin a la vía administrativa de acuerdo con el artículo 114 de la Ley 39/2015, de 1 de octubre, en concordancia con el artículo 38.4 de la Ley Orgánica 2/2023, de 22 de marzo, del Sistema Universitario, por lo que frente a la misma cabe recurso potestativo de reposición previsto en el artículo 123 de citada Ley 39/2015, ante este mismo Rectorado en plazo de un mes desde su notificación, o bien directamente, recurso contencioso-administrativo ante la Sección de lo Contencioso-administrativo del Tribunal de Instancia competente, en plazo de dos meses desde su notificación, de conformidad con lo dispuesto en los artículos



8.3, 14 y 46 de la Ley 29/1998, de 13 de julio, reguladora de la Jurisdicción Contencioso-administrativa, en relación con citado artículo 38.4 de la Ley Orgánica 2/2023, de 22 de marzo, del Sistema Universitario; todo ello sin perjuicio de que los interesados puedan interponer cualquier otro eventual recurso o reclamación que estimen procedente.

Badajoz, 26 de mayo de 2026.

El Rector,

PEDRO M. FERNÁNDEZ SALGUERO



ANEXO

Apellidos y Nombre	DNI
IGLESIAS MÁRQUEZ, JULIÁN	***2190**
SÁNCHEZ DÍAZ, JOSÉ JAIME	***4898**

• • •



**III****OTRAS RESOLUCIONES****VICEPRESIDENCIA Y CONSEJERÍA DE PRESIDENCIA, COORDINACIÓN DE LA ACCIÓN DE GOBIERNO, INTERIOR Y EMERGENCIAS**

RESOLUCIÓN de 28 de mayo de 2026, de la Dirección General de Administración Local, relativa a la inscripción en el Registro de Símbolos, Tratamientos y Honores de las Entidades Locales de Extremadura de la bandera municipal del Ayuntamiento de Coria (Cáceres). (2026061363)

Visto el expediente administrativo tramitado en el Ayuntamiento de Coria para la adopción de bandera de esa localidad y el certificado del acuerdo definitivo del Pleno Corporativo remitido a esta Dirección General de Administración Local al objeto de la inscripción de la misma en el Registro de Símbolos, Tratamientos y Honores de las Entidades Locales de Extremadura y su publicación en el Diario Oficial de Extremadura, en virtud del artículo 2 de la Orden de 21 de noviembre de 2017, y considerados los siguientes.

ANTECEDENTES

Primero. El Pleno de la Corporación Local en la sesión de fecha 17 de septiembre de 2025 aprobó por unanimidad el inicio del procedimiento de adopción de bandera municipal, y fue sometido el expediente al trámite de información pública mediante anuncio en el BOP de 25 de septiembre de 2025, en el tablón de anuncios, en la página web del Ayuntamiento, y DOE de 30 de septiembre de 2025.

Segundo. Con fecha 20 de febrero de 2026, se emite informe favorable de la Dirección General de Administración Local, por ajustarse al procedimiento de adopción de escudos, banderas y otros símbolos de las entidades locales de Extremadura.

Tercero. EL 24 de marzo de 2026 se recibe en estas dependencias administrativas una certificación del Secretario General del Ayuntamiento sobre acuerdo plenario adoptado por unanimidad, que conlleva mayoría absoluta del número legal de miembros de la corporación, por el que queda elevado a definitivo el acuerdo de adopción de la bandera municipal del Ayuntamiento de Coria (Cáceres).

FUNDAMENTOS DE DERECHO

Primero. La competencia para realizar la inscripción en el Registro de Símbolos, Tratamientos y Honores de las Entidades Locales de Extremadura, así como la publicación en el Diario Oficial de Extremadura, corresponde a la Dirección General de Administración Local de la



Vicepresidencia y Consejería de Presidencia, Coordinación de la Acción de Gobierno, Interior y Emergencias de la Junta de Extremadura, de conformidad con lo establecido en el Decreto 18/2026, de 30 de abril, por el que se establece la estructura orgánica básica de la Administración de la Comunidad Autónoma de Extremadura.

Segundo. El procedimiento para el Registro de Símbolos, Tratamiento y Honores de las Entidades Locales de Extremadura se regula en el Decreto 309/2007, de 15 de octubre (DOE n.º 121, de 18 de octubre de 2007) y en la Orden de 21 de noviembre de 2017, de Registro de Símbolos, Tratamiento y Honores de las Entidades Locales de Extremadura y se aprueba su Reglamento de Organización y Funcionamiento (DOE 1 de diciembre de 2017).

De conformidad con los argumentos expuestos, esta Dirección General de Administración Local,

RESUELVE:

Primero. La inscripción en el Registro de Símbolos, Tratamientos y Honores de las Entidades Locales de la bandera municipal del Ayuntamiento de Coria (Cáceres).

Segundo. Ordenar la publicación de esta resolución en el Diario Oficial de Extremadura,

Tercero. Notificar la resolución al Ayuntamiento de Coria Cáceres, en cumplimiento del artículo 40 de la Ley 39/2015, de 1 de octubre, del Procedimiento Administrativo Común de las Administraciones Públicas.

Contra la presente resolución, que no pone fin a la vía administrativa, podrá interponer la entidad local interesada recurso de alzada ante el titular de la Vicepresidencia y Consejería de Presidencia, Coordinación de la Acción de Gobierno, Interior y Emergencias de la Junta de Extremadura en el plazo de un mes contado a partir del día siguiente al de la notificación de la presente resolución, todo ello de conformidad con lo establecido en los artículos 121 y 122 de la Ley 39/2015, de 1 de octubre, del Procedimiento Administrativo Común, y 101 de la Ley 1/2002, de 28 de febrero, del Gobierno y de la Administración de la Comunidad Autónoma de Extremadura, sin perjuicio de que pueda ejercitar, en su caso, cualquier otro recurso que estime procedente.

Mérida, 28 de mayo de 2026.

La Directora General de Administración
Local,

ANA MARÍA CANCHO BERMEJO



RESOLUCIÓN de 1 de junio de 2026, de la Secretaría General, por la que se da publicidad al segundo Acuerdo de prórroga para el año 2026, del Convenio de Colaboración entre la Consejería de Salud y Servicios Sociales de la Junta de Extremadura y los Ayuntamientos de Aldeacentenera, Garciaz, Madroñera y Santa Cruz de la Sierra en la prestación de información, valoración y orientación de los Servicios Sociales de Atención Social Básica, suscrito con fecha 29 de diciembre de 2023. (2026061382)

Habiéndose firmado el día 29 de diciembre de 2025, el segundo Acuerdo de prórroga para el año 2026, del Convenio de Colaboración entre la Consejería de Salud y Servicios Sociales de la Junta de Extremadura y los Ayuntamientos de Aldeacentenera, Garciaz, Madroñera y Santa Cruz de la Sierra en la prestación de información, valoración y orientación de los Servicios Sociales de Atención Social Básica, suscrito con fecha 29 de diciembre de 2023, de conformidad con lo previsto en el artículo 19 del Decreto 154/2025, de 18 de noviembre, por el que se regula la actividad convencional y el Registro General de Convenios de la Administración de la Comunidad Autónoma de Extremadura,

RESUELVO:

La publicación en el Diario Oficial de Extremadura del Acuerdo que figura como anexo de la presente resolución.

Mérida, 1 de junio de 2026.

El Secretario General,
DAVID GONZÁLEZ GIL



SEGUNDO ACUERDO DE PRÓRROGA PARA EL AÑO 2026 DEL CONVENIO DE COLABORACIÓN ENTRE LA CONSEJERÍA DE SALUD Y SERVICIOS SOCIALES DE LA JUNTA DE EXTREMADURA Y LOS AYUNTAMIENTOS DE ALDEACENTENERA, GARCIAZ, MADROÑERA Y SANTA CRUZ DE LA SIERRA EN LA PRESTACIÓN DE INFORMACIÓN, VALORACIÓN Y ORIENTACIÓN DE LOS SERVICIOS SOCIALES DE ATENCIÓN SOCIAL BÁSICA, SUSCRITO CON FECHA 29 DE DICIEMBRE DE 2023.

29 de diciembre de 2025.

REUNIDOS

De una parte, D.^a Sara García Espada, Consejera de Salud y Servicios Sociales de la Junta de Extremadura, cargo para la que ha sido nombrada por Decreto de la Presidenta 21/2023, de 20 de julio (DOE núm. 140, de 21 de julio), actuando en virtud de las atribuciones que le confiere el artículo 36.a) de la Ley 1/2002, de 28 de febrero, del Gobierno y de la Administración de la Comunidad Autónoma de Extremadura, previa autorización del Consejo de Gobierno en sesión celebrada el día 16 de diciembre de 2025.

Y de otra, don Francisco Muñoz Jiménez, Alcalde-Presidente del Ayuntamiento de Aldeacentenera, cargo para el que ha sido elegido con fecha de 17 de junio de 2023; doña Concepción García Ávila, Alcaldesa-Presidenta del Ayuntamiento de Garciaz, cargo para la que ha sido elegida con fecha de 17 de junio de 2023; doña María José González Collado, Alcaldesa-Presidenta del Ayuntamiento de Madroñera, cargo para la que ha sido elegida con fecha de 17 de junio de 2023; y doña María Belen Corredera Miura, Alcaldesa-Presidenta del Ayuntamiento de Santa Cruz de la Sierra, cargo para la que ha sido elegida con fecha de 17 de junio de 2023; todos ellos actuando en virtud de las atribuciones que les confiere el artículo 21.1.b) de la Ley 7/1985 de 2 de abril, Reguladora de las Bases de Régimen Local, y como integrantes de la agrupación "079 MADROÑERA", previo acuerdo de Pleno del Ayuntamiento de Aldeacentenera en sesión extraordinaria celebrada el 9 de octubre de 2025, acuerdo de Pleno del Ayuntamiento de Garciaz en sesión extraordinaria celebrada el 27 de octubre de 2025, acuerdo de Pleno del Ayuntamiento de Madroñera en sesión ordinaria celebrada el 5 de noviembre de 2025 y por acuerdo de Pleno del Ayuntamiento de Santa Cruz de la Sierra en sesión celebrada el 15 de octubre de 2025.

En el ejercicio de las facultades propias de sus cargos, todas las partes se reconocen recíprocamente capacidad para obligarse en los términos de la presente prórroga y a tal efecto,

EXPONEN

Primero. Con fecha 29 de diciembre de 2023, se suscribió Convenio de Colaboración entre la Consejería de Salud y Servicios Sociales de la Junta de Extremadura y los Ayuntamientos de



Aldeacentenera, Garcíaz, Madroñera y Santa Cruz De La Sierra en la prestación de información, valoración y orientación de los servicios sociales de atención social básica.

Segundo. La cláusula undécima relativa al periodo de vigencia del convenio establece que: "El presente convenio entrará en vigor el mismo día de su firma, si bien, teniendo en cuenta su objeto, tendrá efectos desde el día 1 de enero de 2024 hasta el día 31 de diciembre del 2024, y con independencia del plazo de 17 de febrero de 2025 que regula la cláusula quinta a efectos de justificación por parte del Ayuntamiento gestor.

En cualquier momento antes del 31 de diciembre de 2024, fecha de finalización del presente convenio, las partes firmantes podrán acordar unánimemente su prórroga en función de las disponibilidades presupuestarias, o su extinción. La prórroga del convenio podrá conllevar la actualización de la financiación y compromisos económicos de cada parte firmante".

Todo ello de acuerdo con los artículos 3.1.g) y 4 del Decreto 99/2016, de 5 de julio, por el que se regula la colaboración entre la Junta de Extremadura y las entidades locales en la prestación de información, valoración y orientación de los servicios sociales de atención social básica de la Comunidad Autónoma de Extremadura.

Tercero. Con fecha 27 de diciembre de 2024 se suscribió acuerdo de prórroga y actualización de la financiación, para el año 2025, del convenio de colaboración entre la Consejería de Salud y Servicios Sociales de la Junta de Extremadura y los Ayuntamientos de Aldeacentenera, Garcíaz, Madroñera y Santa Cruz De La Sierra, en la prestación de información, valoración y orientación de los servicios sociales de atención social básica para el período comprendido entre el 1 de enero hasta el 31 de diciembre de 2025.

Cuarto. Próxima a finalizar la vigencia del acuerdo de prórroga suscrito, todas las partes están interesadas en acordar una segunda prórroga del contenido del convenio suscrito, para el año 2026, en los términos de las cláusulas que se recogen en la parte dispositiva de este acuerdo y dentro del límite previsto en el artículo 49 letra h) punto 2.º de la Ley 40/2015, de 1 de octubre, de Régimen Jurídico del Sector Público, con el fin de garantizar la continuidad de la prestación de información, valoración y orientación de los servicios sociales de atención social básica, que permita a su vez garantizar el derecho subjetivo y universal de la ciudadanía de acceso al sistema público de servicios sociales con objeto de promover el bienestar social y contribuir al pleno desarrollo de las personas y la justicia social, de acuerdo con la Ley 14/2015, de 9 de abril, Servicios Sociales de Extremadura.

Quinto. Todas las partes consideran necesario acordar la segunda prórroga del convenio, en base a razones de agilidad administrativa al ser un procedimiento más efectivo para seguir garantizando la financiación de la prestación de información, valoración y orientación del ser-



vicio social de atención social básica y con ello conseguir garantizar la continuidad de dicha prestación de forma eficiente que mejore su calidad.

Por todo lo expuesto, todas las partes acuerdan, por unanimidad, suscribir el presente segundo acuerdo de prórroga al referido convenio conforme a las siguientes

CLÁUSULAS

Primera. Se prórroga para el periodo comprendido desde el 1 de enero del 2026 hasta el 31 de diciembre de 2026, la vigencia del Convenio de Colaboración entre la Consejería de Salud y Servicios Sociales de la Junta de Extremadura y los Ayuntamientos de Aldeacentenera, Garcíaz, Madroñera y Santa Cruz De La Sierra en la prestación de información, valoración y orientación de los servicios sociales de atención social básica, suscrito el de 29 de diciembre de 2023.

Segunda. La financiación de la presente prórroga para el año 2026 asciende a la cantidad de ochenta mil setecientos cuarenta y un euros con cincuenta y ocho céntimos (80.741,58 €), para lo cual la consejería de salud y servicios sociales aportará la cantidad de setenta y nueve mil novecientos treinta y cuatro euros con dieciséis céntimos (79.934,16 €), correspondiente al 99% de la financiación de la misma, y los Ayuntamientos la cantidad de ochocientos siete euros con cuarenta y dos céntimos (807,42 €), correspondiente a la diferencia hasta alcanzar el 100% de la financiación de la misma, conforme al presupuesto que se detalla en el anexo I de la presente prórroga y en la parte proporcional que le corresponda a cada uno de ellos conforme al anexo II de la presente prórroga.

Tercera. La aportación económica de la Consejería de Salud y Servicios Sociales para la financiación de la prórroga se realizará con cargo a los Presupuestos Generales de la Comunidad Autónoma de Extremadura para el año 2026, aplicación presupuestaria 110030000/G/252B/46000/CAG0000001/20160094 Servicios Sociales de Atención Social Básica, con fuente de financiación Comunidad Autónoma.

La aportación económica de los Ayuntamientos para la financiación de la prórroga se financiará con cargo a sus Presupuestos municipales para el año 2026.

Cuarta. La presente prórroga queda sometida a la condición suspensiva de existencia de crédito adecuado y suficiente en los correspondientes presupuestos para el año 2026 para financiar las obligaciones derivadas de la misma.



Y para que así conste y en prueba de conformidad, firman la presente prórroga mediante firma electrónica, tomándose como fecha de formalización del presente documento la fecha del último firmante.

La Consejera de Salud y Servicios Sociales,

SARA GARCÍA ESPADA

El Alcalde-Presidente del Ayuntamiento de
Aldeacentenera,

FRANCISCO MUÑOZ JIMÉNEZ

La Alcaldesa-Presidenta del Ayuntamiento de
Garciaz,

CONCEPCIÓN GARCÍA ÁVILA

La Alcaldesa-Presidenta del Ayuntamiento de
Madróñera,

MARÍA JOSÉ GONZÁLEZ COLLADO

La Alcaldesa-Presidenta del Ayuntamiento de
Santa Cruz de la Sierra,

MARÍA BELÉN CORREDERA MIURA

**ANEXO I**

PRESUPUESTO 2026

DATOS DEL SERVICIO SOCIAL DE ATENCIÓN SOCIAL BÁSICA

"079 MADROÑERA"¹

Núm. de municipios y/o entidades locales menores que integran el servicio social de atención social básica	4	Población Integrada	3.943	Número de profesionales del Trabajo Social reconocidos al ssasb por la Consejería de Salud y Servicios Sociales	2
--	---	---------------------	-------	---	---

PRESUPUESTO TOTAL AÑO 2026

Concepto	Presupuesto (100 %)	Aportación de la Consejería de Salud y Servicios Sociales 2 (99 %)	Aportación de la Entidad Local (1 %)
Personal	79.481,58 €	78.686,76 €	794,82 €
Funcionamiento	1.260,00 €	1.247,40 €	12,60 €
TOTAL	80.741,58 €	79.934,16 €	807,42 €

Datos de las retribuciones en cómputo anual de un profesional del Trabajo Social utilizados según artículo 5.2 del Decreto 99/2016, de 5 de julio.

Total Retribuciones	Cotización empresarial a la seguridad social	Presupuesto total
29.857,84 €	9.882,95 €	39.740,79 €

Datos del coste máximo del funcionamiento teniendo en cuenta el número de municipios y/o entidades locales menores que integran el servicio social de atención social básica según artículo 5.2.b) del Decreto 99/2016, de 5 de julio.

¹ Anexos I y II de la Resolución de 14 de noviembre de 2024 (DOE núm. 228, de 22 de noviembre de 2024).

² Artículo 6.b) del Decreto 99/2016, de 5 de julio.



Número de municipios y/o entidades locales menores que integran el servicio social de atención social básica	Cuantía por cada profesional reconocido para cada servicio social de atención social básica
1	360,00 €
2	450,00 €
3	540,00 €
4	630,00 €
5	720,00 €
6	810,00 €
7	900,00 €
8	990,00 €
De 9 a 12	1.110,00 €
13 ó más	1.230,00 €

**ANEXO II**

APORTACIONES ENTIDADES LOCALES 2026

DATOS DEL SERVICIO SOCIAL DE ATENCIÓN SOCIAL BÁSICA

"079 MADROÑERA "

NÚM. ENTIDADES LOCALES QUE INTEGRAN EL SSASB ⁽¹⁾	ENTIDAD LOCAL	NÚM. DE HABITANTES DE LA ENTIDAD LOCAL ⁽²⁾	APORTACIÓN ECONÓMICA ⁽³⁾
4	Aldeacentenera	593	120,92 €
	Garciaz	664	135,62 €
	Madroñera	2.364	484,69 €
	Santa Cruz de la Sierra	322	66,18 €
	TOTAL	3.943	807,42 €

⁽¹⁾ Anexo I de la Resolución de 14 de noviembre de 2024 (DOE núm. 228, de 22 de noviembre de 2024).

⁽²⁾ Según los últimos datos de población publicados por el Instituto Nacional de Estadística (INE) a la fecha de tramitación de celebración del acuerdo de prórroga del convenio.

⁽³⁾ Artículo 6.b) del Decreto 99/2016, de 5 de julio, por el que se regula la colaboración entre la Junta de Extremadura y las entidades locales en la prestación de información, valoración y orientación de los servicios sociales de atención social básica de la Comunidad Autónoma de Extremadura.



RESOLUCIÓN de 1 de junio de 2026, de la Secretaría General, por la que se da publicidad al segundo Acuerdo de prórroga para el año 2026, del Convenio de Colaboración entre la Consejería de Salud y Servicios Sociales de la Junta de Extremadura y los Ayuntamientos de Bodonal de la Sierra, Fuentes de León y Segura de León en la prestación de información, valoración y orientación de los Servicios Sociales de Atención Social Básica, suscrito con fecha 29 de diciembre de 2023. (2026061383)

Habiéndose firmado el día 29 de diciembre de 2025, el segundo Acuerdo de prórroga para el año 2026, del Convenio de Colaboración entre la Consejería de Salud y Servicios Sociales de la Junta de Extremadura y los Ayuntamientos de Bodonal de la Sierra, Fuentes de León y Segura de León en la prestación de información, valoración y orientación de los Servicios Sociales de Atención Social Básica, suscrito con fecha 29 de diciembre de 2023, de conformidad con lo previsto en el artículo 19 del Decreto 154/2025, de 18 de noviembre, por el que se regula la actividad convencional y el Registro General de Convenios de la Administración de la Comunidad Autónoma de Extremadura,

RESUELVO:

La publicación en el Diario Oficial de Extremadura del Acuerdo que figura como anexo de la presente resolución.

Mérida, 1 de junio de 2026.

El Secretario General,
DAVID GONZÁLEZ GIL



SEGUNDO ACUERDO DE PRÓRROGA PARA EL AÑO 2026 DEL CONVENIO DE COLABORACIÓN ENTRE LA CONSEJERÍA DE SALUD Y SERVICIOS SOCIALES DE LA JUNTA DE EXTREMADURA Y LOS AYUNTAMIENTOS DE BODONAL DE LA SIERRA, FUENTES DE LEÓN Y SEGURA DE LEÓN EN LA PRESTACIÓN DE INFORMACIÓN, VALORACIÓN Y ORIENTACIÓN DE LOS SERVICIOS SOCIALES DE ATENCIÓN SOCIAL BÁSICA SUSCRITO CON FECHA 29 DE DICIEMBRE DE 2023.

29 de diciembre de 2025.

REUNIDOS

De una parte, D.^a Sara García Espada, Consejera de Salud y Servicios Sociales de la Junta de Extremadura, cargo para la que ha sido nombrada por Decreto de la Presidenta 21/2023, de 20 de julio (DOE núm. 140, de 21 de julio), actuando en virtud de las atribuciones que le confiere el artículo 36.a) de la Ley 1/2002, de 28 de febrero, del Gobierno y de la Administración de la Comunidad Autónoma de Extremadura, previa autorización del Consejo de Gobierno en sesión celebrada el día 2 de diciembre de 2025.

Y de otra, doña Lourdes Linares Matito, Alcaldesa-Presidenta, del Ayuntamiento de Bodonal de la Sierra, cargo para el que ha sido elegida con fecha de 17 de junio de 2023; doña Ana Salguero- Fernández Elena, Alcaldesa-Presidenta del Ayuntamiento de Fuentes de León, cargo para el que ha sido elegida con fecha de 17 de junio de 2023; y doña Isabel María Garduño Carmona, Alcaldesa-Presidenta del Ayuntamiento de Segura de León, cargo para la que ha sido elegida con fecha de 17 de junio de 2023; todos ellos actuando en virtud de las atribuciones que les confiere el artículo 21.1.b) de la Ley 7/1985 de 2 de abril, Reguladora de las Bases de Régimen Local, y como integrantes de la agrupación "069 SIERRA MORENA", previo acuerdo de Pleno del Ayuntamiento de Segura de León en sesión extraordinaria y urgente celebrada el 9 de octubre de 205, por acuerdo de Pleno del Ayuntamiento de Fuentes de León en sesión extraordinaria celebrada el 10 de octubre de 2025 y por Pleno del Ayuntamiento de Bodonal de la Sierra en sesión extraordinaria celebrada el 8 de octubre de 2025.

En el ejercicio de las facultades propias de sus cargos, todas las partes se reconocen recíprocamente capacidad para obligarse en los términos de la presente prórroga y a tal efecto,

EXPONEN

Primero. Con fecha 29 de diciembre de 2023, se suscribió Convenio de Colaboración entre la Consejería de Salud y Servicios Sociales de la Junta de Extremadura y los Ayuntamientos de Bodonal de la Sierra, Fuentes de León y Segura de León en la prestación de información, valoración y orientación de los servicios sociales de atención social básica.



Segundo. La cláusula undécima relativa al periodo de vigencia del convenio establece que: "El presente convenio entrará en vigor el mismo día de su firma, si bien, teniendo en cuenta su objeto, tendrá efectos desde el día 1 de enero de 2024 hasta el día 31 de diciembre del 2024, y con independencia del plazo de 17 de febrero de 2025 que regula la cláusula quinta a efectos de justificación por parte del Ayuntamiento gestor.

En cualquier momento antes del 31 de diciembre de 2024, fecha de finalización del presente convenio, las partes firmantes podrán acordar unánimemente su prórroga en función de las disponibilidades presupuestarias, o su extinción. La prórroga del convenio podrá conllevar la actualización de la financiación y compromisos económicos de cada parte firmante".

Todo ello de acuerdo con los artículos 3.1.g) y 4 del Decreto 99/2016, de 5 de julio, por el que se regula la colaboración entre la Junta de Extremadura y las entidades locales en la prestación de información, valoración y orientación de los servicios sociales de atención social básica de la Comunidad Autónoma de Extremadura.

Tercero. Con fecha 20 de diciembre de 2024 se suscribió acuerdo de prórroga y actualización de la financiación, para el año 2025, del convenio de colaboración entre la Consejería de Salud y Servicios Sociales de la Junta de Extremadura y los Ayuntamientos de Bodonal de la Sierra, Fuentes de León y Segura de León, en la prestación de información, valoración y orientación de los servicios sociales de atención social básica para el período comprendido entre el 1 de enero hasta el 31 de diciembre de 2025.

Cuarto. Próxima a finalizar la vigencia del acuerdo de prórroga suscrito, todas las partes están interesadas en acordar una segunda prórroga del contenido del convenio suscrito, para el año 2026, en los términos de las cláusulas que se recogen en la parte dispositiva de este acuerdo y dentro del límite previsto en el artículo 49 letra h) punto 2.º de la Ley 40/2015, de 1 de octubre, de Régimen Jurídico del Sector Público, con el fin de garantizar la continuidad de la prestación de información, valoración y orientación de los servicios sociales de atención social básica, que permita a su vez garantizar el derecho subjetivo y universal de la ciudadanía de acceso al sistema público de servicios sociales con objeto de promover el bienestar social y contribuir al pleno desarrollo de las personas y la justicia social, de acuerdo con la Ley 14/2015, de 9 de abril, Servicios Sociales de Extremadura.

Quinto. Todas las partes consideran necesario acordar la segunda prórroga del convenio, en base a razones de agilidad administrativa al ser un procedimiento más efectivo para seguir garantizando la financiación de la prestación de información, valoración y orientación del servicio social de atención social básica y con ello conseguir garantizar la continuidad de dicha prestación de forma eficiente que mejore su calidad.



Por todo lo expuesto, todas las partes acuerdan, por unanimidad, suscribir el presente segundo acuerdo de prórroga al referido convenio conforme a las siguientes

CLÁUSULAS

Primera. Se prórroga para el periodo comprendido desde el 1 de enero del 2026 hasta el 31 de diciembre de 2026, la vigencia del Convenio de Colaboración entre la Consejería de Salud y Servicios Sociales de la Junta de Extremadura y los Ayuntamientos de Bodonal de la Sierra, Fuentes de León y Segura de León en la prestación de información, valoración y orientación de los servicios sociales de atención social básica, suscrito el 29 de diciembre de 2023.

Segunda. La financiación de la presente prórroga para el año 2026 asciende a la cantidad de ochenta mil quinientos sesenta y un euros con cincuenta y ocho céntimos (80.561,58 €), para lo cual la consejería de salud y servicios sociales aportará la cantidad de setenta y nueve mil setecientos cincuenta y cinco euros con noventa y seis céntimos (79.755,96 €), correspondiente al 99% de la financiación de la misma, y los ayuntamientos la cantidad de ochocientos cinco euros con sesenta y dos céntimos (805,62 €), correspondiente a la diferencia hasta alcanzar el 100% de la financiación de la misma, conforme al presupuesto que se detalla en el anexo I de la presente prórroga y en la parte proporcional que le corresponda a cada uno de ellos conforme al anexo II de la presente prórroga.

Tercera. La aportación económica de la Consejería de Salud y Servicios Sociales para la financiación de la prórroga se realizará con cargo a los Presupuestos Generales de la Comunidad Autónoma de Extremadura para el año 2026, aplicación presupuestaria 110030000/G/252B/46000/CAG0000001/20160094 Servicios Sociales de Atención Social Básica, con fuente de financiación Comunidad Autónoma.

La aportación económica de los Ayuntamientos para la financiación de la prórroga se financiará con cargo a sus Presupuestos municipales para el año 2026.

Cuarta. La presente prórroga queda sometida a la condición suspensiva de existencia de crédito adecuado y suficiente en los correspondientes presupuestos para el año 2026 para financiar las obligaciones derivadas de la misma.

Y para que así conste y en prueba de conformidad, firman la presente prórroga mediante firma electrónica, tomándose como fecha de formalización del presente documento la fecha del último firmante.

La Consejera de Salud y Servicios Sociales,
SARA GARCÍA ESPADA

La Alcaldesa-Presidenta del Ayuntamiento de
Bodonal de la Sierra,
LOURDES LINARES MATITO

La Alcaldesa-Presidenta del Ayuntamiento de
Fuentes de León,
ANA SALGUERO-FERNÁNDEZ ELENA

La Alcaldesa-Presidenta del Ayuntamiento de
Segura de León,
ISABEL MARÍA GARDUÑO CARMONA

**ANEXO I**

PRESUPUESTO 2026

DATOS DEL SERVICIO SOCIAL DE ATENCIÓN SOCIAL BÁSICA

"069 SIERRA MORENA"¹

Núm. de municipios y/o entidades locales menores que integran el servicio social de atención social básica	3	Población Integrada	4.943	Número de profesionales del Trabajo Social reconocidos al ssasb por la Consejería de Salud y Servicios Sociales	2
--	---	---------------------	-------	---	---

PRESUPUESTO TOTAL AÑO 2026

Concepto	Presupuesto (100 %)	Aportación de la Consejería de Salud y Servicios Sociales ² (99 %)	Aportación de la Entidad Local (1 %)
Personal	79.481,58 €	78.686,76 €	794,82 €
Funcionamiento	1.080,00 €	1.069,20 €	10,80 €
TOTAL	80.561,58 €	79.755,96 €	805,62 €

Datos de las retribuciones en cómputo anual de un profesional del Trabajo Social utilizados según artículo 5.2 del Decreto 99/2016, de 5 de julio.

Total Retribuciones	Cotización empresarial a la seguridad social	Presupuesto total
29.857,84 €	9.882,95 €	39.740,79 €

Datos del coste máximo del funcionamiento teniendo en cuenta el número de municipios y/o entidades locales menores que integran el servicio social de atención social básica según artículo 5.2.b) del Decreto 99/2016, de 5 de julio.

¹ Anexos I y II de la Resolución de 14 de noviembre de 2024 (DOE núm. 228, de 22 de noviembre de 2024).

² Artículo 6.b) del Decreto 99/2016, de 5 de julio.



Número de municipios y/o entidades locales menores que integran el servicio social de atención social básica	Cuantía por cada profesional reconocido para cada servicio social de atención social básica
1	360,00 €
2	450,00 €
3	540,00 €
4	630,00 €
5	720,00 €
6	810,00 €
7	900,00 €
8	990,00 €
De 9 a 12	1.110,00 €
13 ó más	1.230,00 €

**ANEXO II**

APORTACIONES ENTIDADES LOCALES 2026

DATOS DEL SERVICIO SOCIAL DE ATENCIÓN SOCIAL BÁSICA

"069 SIERRA MORENA"

NÚM. ENTIDADES LOCALES QUE INTEGRAN EL SSASB (1)	ENTIDAD LOCAL	NÚM. DE HABITANTES DE LA ENTIDAD LOCAL (2)	APORTACIÓN ECONÓMICA (3)
3	Bodonal de la Sierra	993	161,81 €
	Fuentes de León	2.158	351,97 €
	Segura de León	1.792	291,84 €
	TOTAL	4.943	805,62 €

(1) Anexo I de la Resolución de 14 de noviembre de 2024 (DOE núm. 228, de 22 de noviembre de 2024).

(2) Según los últimos datos de población publicados por el Instituto Nacional de Estadística (INE) a la fecha de tramitación de celebración del acuerdo de prórroga del convenio.

(3) Artículo 6.b) del Decreto 99/2016, de 5 de julio, por el que se regula la colaboración entre la Junta de Extremadura y las entidades locales en la prestación de información, valoración y orientación de los servicios sociales de atención social básica de la Comunidad Autónoma de Extremadura.



RESOLUCIÓN de 1 de junio de 2026, de la Secretaría General, por la que se da publicidad al segundo Acuerdo de prórroga para el año 2026, del Convenio de Colaboración entre la Consejería de Salud y Servicios Sociales de la Junta de Extremadura y los Ayuntamientos de Guareña y Torrefresneda en la prestación de información, valoración y orientación de los Servicios Sociales de Atención Social Básica, suscrito con fecha 29 de diciembre de 2023. (2026061384)

Habiéndose firmado el día 18 de diciembre de 2025, el segundo Acuerdo de prórroga para el año 2026, del Convenio de Colaboración entre la Consejería de Salud y Servicios Sociales de la Junta de Extremadura y los Ayuntamientos de Guareña y Torrefresneda en la prestación de información, valoración y orientación de los Servicios Sociales de Atención Social Básica, suscrito con fecha 29 de diciembre de 2023, de conformidad con lo previsto en el artículo 19 del Decreto 154/2025, de 18 de noviembre, por el que se regula la actividad convencional y el Registro General de Convenios de la Administración de la Comunidad Autónoma de Extremadura,

RESUELVO:

La publicación en el Diario Oficial de Extremadura del Acuerdo que figura como anexo de la presente resolución.

Mérida, 1 de junio de 2026.

El Secretario General,
DAVID GONZÁLEZ GIL



SEGUNDO ACUERDO DE PRÓRROGA PARA EL AÑO 2026 DEL CONVENIO DE COLABORACIÓN ENTRE LA CONSEJERÍA DE SALUD Y SERVICIOS SOCIALES DE LA JUNTA DE EXTREMADURA Y LOS AYUNTAMIENTOS DE GUAREÑA Y TORREFRESNEDA EN LA PRESTACIÓN DE INFORMACIÓN, VALORACIÓN Y ORIENTACIÓN DE LOS SERVICIOS SOCIALES DE ATENCIÓN SOCIAL BÁSICA, SUSCRITO CON FECHA 29 DE DICIEMBRE DE 2023.

18 de diciembre de 2025.

REUNIDOS

De una parte, D.^a Sara García Espada, Consejera de Salud y Servicios Sociales de la Junta de Extremadura, cargo para la que ha sido nombrada por Decreto de la Presidenta 21/2023, de 20 de julio (DOE núm. 140, de 21 de julio), actuando en virtud de las atribuciones que le confiere el artículo 36.a) de la Ley 1/2002, de 28 de febrero, del Gobierno y de la Administración de la Comunidad Autónoma de Extremadura, previa autorización del Consejo de Gobierno en sesión celebrada el día 2 de diciembre de 2025.

Y de otra, don Abel González Ramiro, Alcalde-Presidente del Ayuntamiento de Guareña, cargo para el que ha sido elegido con fecha de 17 de junio de 2023; y don Justo Barrantes Cortés, Alcalde-Presidente del Ayuntamiento de Torrefresneda, cargo para el que ha sido elegido con fecha de 27 de junio de 2023; todos ellos actuando en virtud de las atribuciones que les confiere el artículo 21.1.b) de la Ley 7/1985 de 2 de abril, Reguladora de las Bases de Régimen Local, y como integrantes de la agrupación "081 GUAREÑA", previo acuerdo de Pleno del Ayuntamiento de Guareña, en sesión ordinaria celebrada el 3 de octubre de 2025 y por acuerdo de la Junta Vecinal de la Entidad Local Menor de Torrefresneda, en sesión extraordinaria celebrada el 9 de octubre de 2025.

En el ejercicio de las facultades propias de sus cargos, todas las partes se reconocen recíprocamente capacidad para obligarse en los términos de la presente prórroga y a tal efecto,

EXPONEN

Primero. Con 29 de diciembre de 2023, se suscribió Convenio de Colaboración entre la Consejería de Salud y Servicios Sociales de la Junta de Extremadura y los Ayuntamientos de Guareña y Torrefresneda en la prestación de información, valoración y orientación de los servicios sociales de atención social básica.

Segundo. La cláusula undécima relativa al periodo de vigencia del convenio establece que: "El presente convenio entrará en vigor el mismo día de su firma, si bien, teniendo en cuenta su objeto, tendrá efectos desde el día 1 de enero de 2024 hasta el día 31 de diciembre del 2024, y con independencia del plazo de 17 de febrero de 2025 que regula la cláusula quinta a efectos de justificación por parte del Ayuntamiento gestor.



En cualquier momento antes del 31 de diciembre de 2024, fecha de finalización del presente convenio, las partes firmantes podrán acordar unánimemente su prórroga en función de las disponibilidades presupuestarias, o su extinción. La prórroga del convenio podrá conllevar la actualización de la financiación y compromisos económicos de cada parte firmante”.

Todo ello de acuerdo con los artículos 3.1.g) y 4 de Decreto 99/2016, de 5 de julio, por el que se regula la colaboración entre la Junta de Extremadura y las entidades locales en la prestación de información, valoración y orientación de los servicios sociales de atención social básica de la Comunidad Autónoma de Extremadura.

Tercero. Con fecha 26 de diciembre de 2024 se suscribió acuerdo de prórroga y actualización de la financiación, para el año 2025, del convenio de colaboración entre la Consejería de Salud y Servicios Sociales de la Junta de Extremadura y los Ayuntamientos de Guareña y Torrefresneda, en la prestación de información, valoración y orientación de los servicios sociales de atención social básica para el período comprendido entre el 1 de enero hasta el 31 de diciembre de 2025.

Cuarto. Próxima a finalizar la vigencia del acuerdo de prórroga suscrito, todas las partes están interesadas en acordar una segunda prórroga del contenido del convenio suscrito, para el año 2026, en los términos de las cláusulas que se recogen en la parte dispositiva de este acuerdo y dentro del límite previsto en el artículo 49 letra h) punto 2.º de la Ley 40/2015, de 1 de octubre, de Régimen Jurídico del Sector Público, con el fin de garantizar la continuidad de la prestación de información, valoración y orientación de los servicios sociales de atención social básica, que permita a su vez garantizar el derecho subjetivo y universal de la ciudadanía de acceso al sistema público de servicios sociales con objeto de promover el bienestar social y contribuir al pleno desarrollo de las personas y la justicia social, de acuerdo con la Ley 14/2015, de 9 de abril, Servicios Sociales de Extremadura.

Quinto. Todas las partes consideran necesario acordar la segunda prórroga del convenio, en base a razones de agilidad administrativa al ser un procedimiento más efectivo para seguir garantizando la financiación de la prestación de información, valoración y orientación del servicio social de atención social básica y con ello conseguir garantizar la continuidad de dicha prestación de forma eficiente que mejore su calidad.

Por todo lo expuesto, todas las partes acuerdan, por unanimidad, suscribir el presente segundo acuerdo de prórroga al referido convenio conforme a las siguientes

CLÁUSULAS

Primera. Se prórroga para el periodo comprendido desde el 1 de enero del 2026 hasta el 31 de diciembre de 2026, la vigencia del Convenio de Colaboración entre la Consejería de Salud



y Servicios Sociales de la Junta de Extremadura y los Ayuntamientos de Guareña y Torrefresneda en la prestación de información, valoración y orientación de los servicios sociales de atención social básica, suscrito el 29 de diciembre de 2023.

Segunda. La financiación de la presente prórroga para el año 2026 asciende a la cantidad de ciento veinte mil quinientos setenta y dos euros con treinta y siete céntimos (120.572,37 €), para lo cual la consejería de salud y servicios sociales aportará la cantidad ciento diecinueve mil trescientos sesenta y seis euros con sesenta y cinco céntimos (119.366,65 €), correspondiente al 99% de la financiación de la misma, y los Ayuntamientos la cantidad de mil doscientos cinco euros con setenta y dos céntimos (1.205,72 €), correspondiente a la diferencia hasta alcanzar el 100% de la financiación de la misma, conforme al presupuesto que se detalla en el anexo I de la presente prórroga y en la parte proporcional que le corresponda a cada uno de ellos conforme al anexo II de la presente prórroga.

Tercera. La aportación económica de la Consejería de Salud y Servicios Sociales para la financiación de la prórroga se realizará con cargo a los Presupuestos Generales de la Comunidad Autónoma de Extremadura para el año 2026, aplicación presupuestaria 110030000/G/252B/46000/CAG0000001/20160094 Servicios Sociales de Atención Social Básica, con fuente de financiación Comunidad Autónoma.

La aportación económica de los Ayuntamientos para la financiación de la prórroga se financiará con cargo a sus Presupuestos municipales para el año 2026.

Cuarta. La presente prórroga queda sometida a la condición suspensiva de existencia de crédito adecuado y suficiente en los correspondientes presupuestos para el año 2026 para financiar las obligaciones derivadas de la misma.

Y para que así conste y en prueba de conformidad, firman la presente prórroga mediante firma electrónica, tomándose como fecha de formalización del presente documento la fecha del último firmante.

La Consejera de Salud y Servicios Sociales,

SARA GARCÍA ESPADA

El Alcalde-Presidente del Ayuntamiento de
Guareña,

ABEL GONZÁLEZ RAMIRO

El Alcalde-Presidente del Ayuntamiento de
Torrefresneda,

JUSTO BARRANTES CORTÉS

**ANEXO I**

PRESUPUESTO 2026

DATOS DEL SERVICIO SOCIAL DE ATENCIÓN SOCIAL BÁSICA

"081 GUAREÑA"¹

Núm. de municipios y/o entidades locales menores que integran el servicio social de atención social básica	2	Población Integrada	6.649	Número de profesionales del Trabajo Social reconocidos al ssasb por la Consejería de Salud y Servicios Sociales	3
--	---	---------------------	-------	---	---

PRESUPUESTO TOTAL AÑO 2026

Concepto	Presupuesto (100 %)	Aportación de la Consejería de Salud y Servicios Sociales ² (99 %)	Aportación de la Entidad Local (1 %)
Personal	119.222,37 €	118.030,15 €	1.192,22 €
Funcionamiento	1.350,00 €	1.336,50 €	13,50 €
TOTAL	120.572,37 €	119.366,65 €	1.205,72 €

Datos de las retribuciones en cómputo anual de un profesional del Trabajo Social utilizados según artículo 5.2 del Decreto 99/2016, de 5 de julio.

Total Retribuciones	Cotización empresarial a la seguridad social	Presupuesto total
29.857,84 €	9.882,95 €	39.740,79 €

Datos del coste máximo del funcionamiento teniendo en cuenta el número de municipios y/o entidades locales menores que integran el servicio social de atención social básica según artículo 5.2.b) del Decreto 99/2016, de 5 de julio.

¹ Anexos I y II de la Resolución de 14 de noviembre de 2024 (DOE núm. 228, de 22 de noviembre de 2024).

² Artículo 6.b) del Decreto 99/2016, de 5 de julio.



Número de municipios y/o entidades locales menores que integran el servicio social de atención social básica	Cuantía por cada profesional reconocido para cada servicio social de atención social básica
1	360,00 €
2	450,00 €
3	540,00 €
4	630,00 €
5	720,00 €
6	810,00 €
7	900,00 €
8	990,00 €
De 9 a 12	1.110,00 €
13 ó más	1.230,00 €

**ANEXO II**

APORTACIONES ENTIDADES LOCALES 2026

DATOS DEL SERVICIO SOCIAL DE ATENCIÓN SOCIAL BÁSICA

"081 GUAREÑA "

NÚM. ENTIDADES LOCALES QUE INTEGRAN EL SSASB <small>(1)</small>	ENTIDAD LOCAL	NÚM. DE HABITANTES DE LA ENTIDAD LOCAL <small>(2)</small>	APORTACIÓN ECONÓMICA <small>(3)</small>
2	Guareña	6.290	1.140,61 €
	Torrefresneda	359	65,11 €
	TOTAL	6.649	1.205,72 €

⁽¹⁾ Anexo I de la Resolución de 14 de noviembre de 2024 (DOE núm. 228, de 22 de noviembre de 2024).

⁽²⁾ Según los últimos datos de población publicados por el Instituto Nacional de Estadística (INE) a la fecha de tramitación de celebración del acuerdo de prórroga del convenio.

⁽³⁾ Artículo 6.b) del Decreto 99/2016, de 5 de julio, por el que se regula la colaboración entre la Junta de Extremadura y las entidades locales en la prestación de información, valoración y orientación de los servicios sociales de atención social básica de la Comunidad Autónoma de Extremadura.



RESOLUCIÓN de 1 de junio de 2026, de la Secretaría General, por la que se da publicidad al segundo Acuerdo de prórroga para el año 2026, del Convenio de Colaboración entre la Consejería de Salud y Servicios Sociales de la Junta de Extremadura y los Ayuntamientos de Puebla de la Calzada y Torremayor en la prestación de información, valoración y orientación de los Servicios Sociales de Atención Social Básica, suscrito con fecha 29 de diciembre de 2023. (2026061385)

Habiéndose firmado el día 26 de diciembre de 2025, el segundo Acuerdo de prórroga para el año 2026, del Convenio de Colaboración entre la Consejería de Salud y Servicios Sociales de la Junta de Extremadura y los Ayuntamientos de Puebla de la Calzada y Torremayor en la prestación de información, valoración y orientación de los Servicios Sociales de Atención Social Básica, suscrito con fecha 29 de diciembre de 2023, de conformidad con lo previsto en el artículo 19 del Decreto 154/2025, de 18 de noviembre, por el que se regula la actividad convencional y el Registro General de Convenios de la Administración de la Comunidad Autónoma de Extremadura,

RESUELVO:

La publicación en el Diario Oficial de Extremadura del Acuerdo que figura como anexo de la presente resolución.

Mérida, 1 de junio de 2026.

El Secretario General,
DAVID GONZÁLEZ GIL



SEGUNDO ACUERDO DE PRÓRROGA PARA EL AÑO 2026 DEL CONVENIO DE COLABORACIÓN ENTRE LA CONSEJERÍA DE SALUD Y SERVICIOS SOCIALES DE LA JUNTA DE EXTREMADURA Y LOS AYUNTAMIENTOS DE PUEBLA DE LA CALZADA Y TORREMAYOR EN LA PRESTACIÓN DE INFORMACIÓN, VALORACIÓN Y ORIENTACIÓN DE LOS SERVICIOS SOCIALES DE ATENCIÓN SOCIAL BÁSICA, SUSCRITO CON FECHA 29 DE DICIEMBRE DE 2023.

26 de diciembre de 2025.

REUNIDOS

De una parte, D.^a Sara García Espada, Consejera de Salud y Servicios Sociales de la Junta de Extremadura, cargo para la que ha sido nombrada por Decreto de la Presidenta 21/2023, de 20 de julio (DOE núm. 140, de 21 de julio), actuando en virtud de las atribuciones que le confiere el artículo 36.a) de la Ley 1/2002, de 28 de febrero, del Gobierno y de la Administración de la Comunidad Autónoma de Extremadura, previa autorización del Consejo de Gobierno en sesión celebrada el día 25 de noviembre de 2025.

Y de otra, don Juan María Delfa Cupido, Alcalde-Presidente del Ayuntamiento de Puebla de la Calzada, cargo para el que ha sido elegido con fecha de 17 de junio de 2023; y don Manuel Escribano Sánchez, Alcalde-Presidente del Ayuntamiento de Torremayor, cargo para el que ha sido elegido con fecha de 17 de junio de 2023; todos ellos actuando en virtud de las atribuciones que les confiere el artículo 21.1.b) de la Ley 7/1985 de 2 de abril, Reguladora de las Bases de Régimen Local, y como integrantes de la agrupación "076 PUEBLA DE LA CALZADA", previa autorización del Pleno del Ayuntamiento de Torremayor, en sesión extraordinaria y urgente el día 9 de octubre de 2025 y por y por acuerdo de la Junta de Gobierno Local del Ayuntamiento de Puebla de la Calzada, en sesión celebrada el día 9 de octubre de 2025, ratificada por el Pleno en sesión celebrada el día 2 de diciembre de 2025.

En el ejercicio de las facultades propias de sus cargos, todas las partes se reconocen recíprocamente capacidad para obligarse en los términos de la presente prórroga y a tal efecto,

EXPONEN

Primero. Con fecha 29 de diciembre de 2023, se suscribió Convenio de Colaboración entre la Consejería de Salud y Servicios Sociales de la Junta de Extremadura y los Ayuntamientos de Puebla de la Calzada y Torremayor en la prestación de información, valoración y orientación de los servicios sociales de atención social básica.

Segundo. La cláusula undécima relativa al periodo de vigencia del convenio establece que: "El presente convenio entrará en vigor el mismo día de su firma, si bien, teniendo en cuenta su objeto, tendrá efectos desde el día 1 de enero de 2024 hasta el día 31 de diciembre del



2024, y con independencia del plazo de 17 de febrero de 2025 que regula la cláusula quinta a efectos de justificación por parte del Ayuntamiento gestor.

En cualquier momento antes del 31 de diciembre de 2024, fecha de finalización del presente convenio, las partes firmantes podrán acordar unánimemente su prórroga en función de las disponibilidades presupuestarias, o su extinción. La prórroga del convenio podrá conllevar la actualización de la financiación y compromisos económicos de cada parte firmante”.

Todo ello de acuerdo con los artículos 3.1.g) y 4 del Decreto 99/2016, de 5 de julio, por el que se regula la colaboración entre la Junta de Extremadura y las entidades locales en la prestación de información, valoración y orientación de los servicios sociales de atención social básica de la Comunidad Autónoma de Extremadura.

Tercero. Con fecha 18 de diciembre de 2024 se suscribió acuerdo de prórroga y actualización de la financiación, para el año 2025, del convenio de colaboración entre la Consejería de Salud y Servicios Sociales de la Junta de Extremadura y los Ayuntamientos de Puebla de la Calzada y Torremayor, en la prestación de información, valoración y orientación de los servicios sociales de atención social básica para el período comprendido entre el 1 de enero hasta el 31 de diciembre de 2025.

Cuarto. Próximo a finalizar la vigencia del acuerdo del convenio suscrito, todas las partes están interesadas en acordar una segunda prórroga del contenido del convenio suscrito, para el año 2026, en los términos de las cláusulas que se recogen en la parte dispositiva de este acuerdo y dentro del límite previsto en el artículo 49 letra h) punto 2.º de la Ley 40/2015, de 1 de octubre, de Régimen Jurídico del Sector Público, con el fin de garantizar la continuidad de la prestación de información, valoración y orientación de los servicios sociales de atención social básica, que permita a su vez garantizar el derecho subjetivo y universal de la ciudadanía de acceso al sistema público de servicios sociales con objeto de promover el bienestar social y contribuir al pleno desarrollo de las personas y la justicia social, de acuerdo con la Ley 14/2015, de 9 de abril, Servicios Sociales de Extremadura.

Quinto. Todas las partes consideran necesario acordar la segunda prórroga del convenio, en base a razones de agilidad administrativa al ser un procedimiento más efectivo para seguir garantizando la financiación de la prestación de información, valoración y orientación del servicio social de atención social básica y con ello conseguir garantizar la continuidad de dicha prestación de forma eficiente que mejore su calidad.

Por todo lo expuesto, todas las partes acuerdan, por unanimidad, suscribir el presente segundo acuerdo de prórroga al referido convenio conforme a las siguientes



CLÁUSULAS

Primera. Se prórroga para el periodo comprendido desde el 1 de enero del 2026 hasta el 31 de diciembre de 2026, la vigencia del Convenio de Colaboración entre la Consejería de Salud y Servicios Sociales de la Junta de Extremadura y los Ayuntamientos de Puebla de la Calzada y Torremayor en la prestación de información, valoración y orientación de los servicios sociales de atención social básica, suscrito el 29 de diciembre de 2023.

Segunda. La financiación de la presente prórroga para el año 2026 asciende a la cantidad de ciento veinte mil quinientos setenta y dos euros con treinta y siete céntimos (120.572,37 €), para lo cual la consejería de salud y servicios sociales aportará la cantidad ciento diecinueve mil trescientos sesenta y seis euros con sesenta y cinco céntimos(119.366,65 €), correspondiente al 99% de la financiación de la misma, y los Ayuntamientos la cantidad de mil doscientos cinco euros con setenta y dos céntimos (1.205,72 €), correspondiente a la diferencia hasta alcanzar el 100% de la financiación de la misma, conforme al presupuesto que se detalla en el anexo I de la presente prórroga y en la parte proporcional que le corresponda a cada uno de ellos conforme al anexo II de la presente prórroga.

Tercera. La aportación económica de la Consejería de Salud y Servicios Sociales para la financiación de la prórroga se realizará con cargo a los Presupuestos Generales de la Comunidad Autónoma de Extremadura para el año 2026, aplicación presupuestaria 110030000/G/252B/46000/CAG0000001/20160094 Servicios Sociales de Atención Social Básica, con fuente de financiación Comunidad Autónoma.

La aportación económica de los Ayuntamientos para la financiación de la prórroga se financiará con cargo a sus Presupuestos municipales para el año 2026.

Cuarta. La presente prórroga queda sometida a la condición suspensiva de existencia de crédito adecuado y suficiente en los correspondientes presupuestos para el año 2026 para financiar las obligaciones derivadas de la misma.

Y para que así conste y en prueba de conformidad, firman la presente prórroga mediante firma electrónica, tomándose como fecha de formalización del presente documento la fecha del último firmante.

La Consejera de Salud y Servicios Sociales,

SARA GARCÍA ESPADA

El Alcalde-Presidente del Ayuntamiento de
Puebla de la Calzada,

JUAN MARÍA DELFA CUPIDO

El Alcalde-Presidente del Ayuntamiento de
Torremayor,

MANUEL ESTRIBIO SÁNCHEZ

**ANEXO I**

PRESUPUESTO 2026

DATOS DEL SERVICIO SOCIAL DE ATENCIÓN SOCIAL BÁSICA

"076 PUEBLA DE LA CALZADA"¹

Núm. de municipios y/o entidades locales menores que integran el servicio social de atención social básica	2	Población Integrada	6.863	Número de profesionales del Trabajo Social reconocidos al ssasb por la Consejería de Salud y Servicios Sociales	3
--	---	---------------------	-------	---	---

PRESUPUESTO TOTAL AÑO 2026

Concepto	Presupuesto (100 %)	Aportación de la Consejería de Salud y Servicios Sociales ² (99 %)	Aportación de la Entidad Local (1 %)
Personal	119.222,37 €	118.030,15 €	1.192,22 €
Funcionamiento	1.350,00 €	1.336,50 €	13,50 €
TOTAL	120.572,37 €	119.366,65 €	1.205,72 €

Datos de las retribuciones en cómputo anual de un profesional del Trabajo Social utilizados según artículo 5.2 del Decreto 99/2016, de 5 de julio.

Total Retribuciones	Cotización empresarial a la seguridad social	Presupuesto total
29.857,84 €	9.882,95 €	39.740,79 €

Datos del coste máximo del funcionamiento teniendo en cuenta el número de municipios y/o entidades locales menores que integran el servicio social de atención social básica según artículo 5.2.b) del Decreto 99/2016, de 5 de julio.

¹ Anexos I y II de la Resolución de 14 de noviembre de 2024 (DOE núm. 228, de 22 de noviembre de 2024).

² Artículo 6.b) del Decreto 99/2016, de 5 de julio.



Número de municipios y/o entidades locales menores que integran el servicio social de atención social básica	Cuantía por cada profesional reconocido para cada servicio social de atención social básica
1	360,00 €
2	450,00 €
3	540,00 €
4	630,00 €
5	720,00 €
6	810,00 €
7	900,00 €
8	990,00 €
De 9 a 12	1.110,00 €
13 ó más	1.230,00 €

**ANEXO II**

APORTACIONES ENTIDADES LOCALES 2026

DATOS DEL SERVICIO SOCIAL DE ATENCIÓN SOCIAL BÁSICA

"076 PUEBLA DE LA CALZADA"

NÚM. ENTIDADES LOCALES QUE INTEGRAN EL SSASB (1)	ENTIDAD LOCAL	NÚM. DE HABITANTES DE LA ENTIDAD LOCAL (2)	APORTACIÓN ECONÓMICA (3)
2	Puebla de la Calzada	5.859	1.029,36 €
	Torremayor	1.004	176,37 €
	TOTAL	6.863	1.205,72 €

(1) Anexo I de la Resolución de 14 de noviembre de 2024 (DOE núm. 228, de 22 de noviembre de 2024).

(2) Según los últimos datos de población publicados por el Instituto Nacional de Estadística (INE) a la fecha de tramitación de celebración del acuerdo de prórroga del convenio.

(3) Artículo 6.b) del Decreto 99/2016, de 5 de julio, por el que se regula la colaboración entre la Junta de Extremadura y las entidades locales en la prestación de información, valoración y orientación de los servicios sociales de atención social básica de la Comunidad Autónoma de Extremadura.



RESOLUCIÓN de 1 de junio de 2026, de la Secretaría General, por la que se da publicidad al segundo Acuerdo de prórroga para el año 2026, del Convenio de Colaboración entre la Consejería de Salud y Servicios Sociales de la Junta de Extremadura y el Ayuntamiento de Albuquerque en la prestación de información, valoración y orientación de los Servicios Sociales de Atención Social Básica, suscrito con fecha 29 de enero de 2024. (2026061386)

Habiéndose firmado el día 26 de diciembre de 2025, el segundo Acuerdo de prórroga para el año 2026, del Convenio de Colaboración entre la Consejería de Salud y Servicios Sociales de la Junta de Extremadura y el Ayuntamiento de Albuquerque en la prestación de información, valoración y orientación de los Servicios Sociales de Atención Social Básica, suscrito con fecha 29 de enero de 2024, de conformidad con lo previsto en el artículo 19 del Decreto 154/2025, de 18 de noviembre, por el que se regula la actividad convencional y el Registro General de Convenios de la Administración de la Comunidad Autónoma de Extremadura,

RESUELVO:

La publicación en el Diario Oficial de Extremadura del Acuerdo que figura como anexo de la presente resolución.

Mérida, 1 de junio de 2026.

El Secretario General,
DAVID GONZÁLEZ GIL



SEGUNDO ACUERDO DE PRÓRROGA, PARA EL AÑO 2026, DEL CONVENIO DE COLABORACIÓN ENTRE LA CONSEJERÍA DE SALUD Y SERVICIOS SOCIALES DE LA JUNTA DE EXTREMADURA Y EL AYUNTAMIENTO DE ALBURQUERQUE EN LA PRESTACIÓN DE INFORMACIÓN, VALORACIÓN Y ORIENTACIÓN DE LOS SERVICIOS SOCIALES DE ATENCIÓN SOCIAL BÁSICA, SUSCRITO CON FECHA 29 DE ENERO DE 2024.

26 de diciembre de 2025.

REUNIDOS

De una parte, D.^a Sara García Espada, Consejera de Salud y Servicios Sociales de la Junta de Extremadura, cargo para la que ha sido nombrada por Decreto de la Presidenta 21/2023, de 20 de julio (DOE núm. 140, de 21 de julio), actuando en virtud de las atribuciones que le confiere el artículo 36.a) de la Ley 1/2002, de 28 de febrero, del Gobierno y de la Administración de la Comunidad Autónoma de Extremadura, previa autorización del Consejo de Gobierno en sesión celebrada el día 2 de diciembre de 2025.

Y de otra, Don Manuel Luis Gutiérrez Regalado, Alcalde-Presidente del Ayuntamiento de Alburquerque, cargo para el que ha sido elegido con fecha de 17 de junio de 2023, actuando en virtud de las atribuciones que le confiere el artículo 21.1.b) de la Ley 7/1985 de 2 de abril, Reguladora de las Bases de Régimen Local, previo acuerdo de Pleno del Ayuntamiento de Alburquerque en sesión extraordinaria celebrada el 14 de octubre de 2025.

En el ejercicio de las facultades propias de sus cargos, ambas partes se reconocen recíprocamente capacidad para obligarse en los términos de la presente prórroga y a tal efecto,

EXPONEN

Primero. Con fecha 29 de enero de 2024, se suscribió convenio de colaboración entre la Consejería de Salud y Servicios Sociales de la Junta de Extremadura y el Ayuntamiento de Alburquerque en la prestación de información, valoración y orientación de los servicios sociales de atención social básica.

Segundo. La cláusula décima relativa al periodo de vigencia del convenio establece que: "El presente Convenio entrará en vigor el mismo día de su firma, si bien, teniendo en cuenta su objeto, tendrá efectos desde el día 1 de enero de 2024 hasta el día 31 de diciembre del 2024, y con independencia del plazo de 17 de febrero de 2025, que regula la cláusula cuarta a efectos de justificación por parte del Ayuntamiento.

En cualquier momento antes del 31 de diciembre de 2024, fecha de finalización del presente Convenio, las partes firmantes podrán acordar unánimemente su prórroga en función de las



disponibilidades presupuestarias, o su extinción. La prórroga del Convenio podrá conllevar la actualización de la financiación y compromisos económicos de cada parte firmante”.

Todo ello de acuerdo con los artículos 3.1.g) y 4 del Decreto 99/2016, de 5 de julio, por el que se regula la colaboración entre la Junta de Extremadura y las entidades locales en la prestación de información, valoración y orientación de los servicios sociales de atención social básica de la Comunidad Autónoma de Extremadura.

Tercero. Con fecha 27 de diciembre de 2024, se suscribió acuerdo de prórroga y actualización de la financiación, para el año 2025, del convenio de colaboración entre la Consejería de Salud y Servicios Sociales de la Junta de Extremadura y el Ayuntamiento de Alburquerque, en la prestación de información, valoración y orientación de los servicios sociales de atención social básica para el período comprendido entre el 1 de enero hasta el 31 de diciembre de 2025.

Cuarto. Próxima a finalizar la vigencia del acuerdo de prórroga suscrito, ambas partes están interesadas en acordar una segunda prórroga del contenido del convenio suscrito, para el año 2026, en los términos de las cláusulas que se recogen en la parte dispositiva de este acuerdo y dentro del límite previsto en el artículo 49 letra h) punto 2.º de la Ley 40/2015, de 1 de octubre, de Régimen Jurídico del Sector Público, con el fin de garantizar la continuidad de la prestación de información, valoración y orientación de los servicios sociales de atención social básica, que permita a su vez garantizar el derecho subjetivo y universal de la ciudadanía de acceso al sistema público de servicios sociales con objeto de promover el bienestar social y contribuir al pleno desarrollo de las personas y la justicia social, de acuerdo con la Ley 14/2015, de 9 de abril, Servicios Sociales de Extremadura.

Quinto. Ambas partes consideran necesario acordar la segunda prórroga del convenio, en base a razones de agilidad administrativa al ser un procedimiento más efectivo para seguir garantizando la financiación de la prestación de información, valoración y orientación de los servicios sociales de atención social básica y con ello conseguir garantizar la continuidad de dicha prestación de forma eficiente que mejore su calidad.

Por todo lo expuesto, ambas partes acuerdan, por unanimidad, suscribir el presente segundo acuerdo de prórroga al referido convenio conforme a las siguientes

CLÁUSULAS

Primera. Se prórroga para el periodo comprendido desde el 1 de enero de 2026 hasta el 31 de diciembre de 2026, la vigencia del Convenio de Colaboración entre la Consejería de Salud y Servicios Sociales de la Junta de Extremadura y el Ayuntamiento de Alburquerque en la prestación de información, valoración y orientación de los servicios sociales de atención social básica, suscrito el 29 de enero de 2024.



Segunda. La financiación de la presente prórroga para el año 2026 asciende a la cantidad de ochenta mil doscientos un euros con cincuenta y ocho céntimos (80.201,58 €), para lo cual la Consejería de Salud y Servicios Sociales aportará la cantidad de setenta y nueve mil trescientos noventa y nueve euros con cincuenta y seis céntimos (79.399,56 €), correspondiente al 99 % de la financiación de la misma, y al Ayuntamiento la cantidad de ochocientos dos euros con dos céntimos (802,02 €), correspondiente a la diferencia hasta alcanzar el 100% de la financiación de la misma, conforme al presupuesto que se detalla en el anexo de la presente prórroga.

Tercera. La aportación económica de la Consejería de Salud y Servicios Sociales para la financiación de la prórroga se realizará con cargo a los Presupuestos Generales de la Comunidad Autónoma de Extremadura para el año 2026, aplicación presupuestaria 110030000/G/252B/46000/CAG0000001/20160094 Servicios Sociales de Atención Social Básica, con fuente de financiación Comunidad Autónoma.

La aportación económica del Ayuntamiento para la financiación de la prórroga se financiará con cargo a los Presupuestos municipales para el año 2026.

Cuarta. La presente prórroga queda sometida a la existencia de crédito adecuado y suficiente en los correspondientes presupuestos para el año 2026 para financiar las obligaciones derivadas de la misma.

Y para que así conste y en prueba de conformidad, firman el presente segundo acuerdo de prórroga mediante firma electrónica, tomándose como fecha de formalización del presente documento la fecha del último firmante.

La Consejera de Salud y Servicios Sociales,
SARA GARCÍA ESPADA

El Alcalde-Presidente del Ayuntamiento de
Alburquerque,
MANUEL LUIS GUTIÉRREZ REGALADO

**ANEXO**

PRESUPUESTO 2026

DATOS DEL SERVICIO SOCIAL DE ATENCIÓN SOCIAL BÁSICA

"021 ALBURQUERQUE"¹

Núm. de municipios y/o entidades locales menores que integran el servicio social de atención social básica	1	Población Integrada	4.998	Número de profesionales del Trabajo Social reconocidos al ssasb por la Consejería de Salud y Servicios Sociales	2
--	---	---------------------	-------	---	---

PRESUPUESTO TOTAL AÑO 2026

Concepto	Presupuesto (100 %)	Aportación de la Consejería de Salud y Servicios Sociales ² (99 %)	Aportación de la Entidad Local (1 %)
Personal	79.481,58 €	78.686,76 €	794,82 €
Funcionamiento	720,00 €	712,80 €	7,20 €
TOTAL	80.201,58 €	79.399,56 €	802,02 €

Datos de las retribuciones en cómputo anual de un profesional del Trabajo Social utilizados según artículo 5.2 del Decreto 99/2016, de 5 de julio.

Total Retribuciones	Cotización empresarial a la seguridad social	Presupuesto total
29.857,84 €	9.882,95 €	39.740,79 €

Datos del coste máximo del funcionamiento teniendo en cuenta el número de municipios y/o entidades locales menores que integran el servicio social de atención social básica según artículo 5.2.b) del Decreto 99/2016, de 5 de julio.

¹ Anexos I y II de la Resolución de 14 de noviembre de 2024 (DOE núm. 228, de 22 de noviembre de 2024).

² Artículo 6.b) del Decreto 99/2016, de 5 de julio.



Número de municipios y/o entidades locales menores que integran el servicio social de atención social básica	Cuantía por cada profesional reconocido para cada servicio social de atención social básica
1	360,00 €
2	450,00 €
3	540,00 €
4	630,00 €
5	720,00 €
6	810,00 €
7	900,00 €
8	990,00 €
De 9 a 12	1.110,00 €
13 ó más	1.230,00 €

• • •





CONSEJERÍA DE INDUSTRIA, ENERGÍA, CIENCIA Y TERRITORIO

RESOLUCIÓN de 25 de mayo de 2026, de la de Dirección General Gestión Sostenible y Política Forestal, por la que se formula declaración de impacto ambiental relativa al proyecto de complejo turístico, en el término municipal de Aldea del Cano (Cáceres). Expte.: IA24/0654. (2026061356)

El proyecto de complejo turístico, a ubicar en la parcela 13 del polígono 2 del término municipal de Aldea del Cano, está incluido en el anexo IV de la Ley 16/2015, de 23 de abril, de protección ambiental de la Comunidad Autónoma de Extremadura. Concretamente el proyecto se encuadra en el epígrafe 9.a), apartado 13 del anexo I de la Ley 21/2013, de 9 de diciembre, de evaluación ambiental (legislación estatal básica en materia de evaluación de impacto ambiental):

Grupo 9. Otros proyectos.

a) Los siguientes proyectos cuando se desarrollen en espacios protegidos de la Red Natura 2000, en espacios naturales protegidos, en humedales de importancia internacional (Ramsar), en sitios naturales de la Lista del Patrimonio Mundial, en áreas o zonas protegidas de los Convenios para la protección del medio ambiente marino del Atlántico del Nordeste (OSPAR) o para la protección del medio marino y de la región costera del Mediterráneo (ZEPIM) y en zonas núcleo de Reservas de la Biosfera de la UNESCO.

13.º Proyectos que requieran la urbanización del suelo para polígonos industriales o usos residenciales que ocupen más de 5 ha; Construcción de centros comerciales y aparcamientos, fuera de suelo urbanizable y que en superficie ocupen más de 1 ha; Instalaciones hoteleras en suelo no urbanizable.

En dicha normativa se establece la obligación de formular declaración de impacto ambiental, con carácter previo a la resolución administrativa que se adopte para la realización, o en su caso, autorización de las obras, instalaciones o actividades comprendidas en el citado anexo.

Es órgano competente para la formulación de la declaración impacto ambiental relativo al proyecto la Dirección General de Gestión Sostenible y Política Forestal de la Consejería de Industria, Energía, Ciencia y Territorio, de conformidad con lo dispuesto en el artículo 17.6 del Decreto 18/2026, de 30 de abril, por el que se establece la estructura orgánica básica de la Administración de la Comunidad Autónoma de Extremadura.

La presente declaración analiza los principales elementos considerados en la evaluación practicada: el documento técnico del proyecto, el estudio de impacto ambiental (en adelante, EsIA), el resultado de la información pública y de las consultas efectuadas, así como información complementaria aportada por la promotora.

A) Identificación del promotor, del órgano sustantivo y descripción del proyecto.

A.1. Promotor y órgano sustantivo del proyecto.

La promotora del proyecto es Ecozona AC Ibérica, SL, con CIF B56832116.

Actúa como órgano sustantivo el Ayuntamiento de Aldea del Cano.

A.2. Localización y descripción del proyecto.

La actividad propuesta consiste en la puesta en marcha de un complejo turístico compuesto por un área de autocaravanas y alojamiento turístico tipo apartamento - estudio. El complejo toma como fundamentos la autonomía y la sostenibilidad, para lo cual se diseña con estrategias que permiten la reutilización de aguas, la autosuficiencia energética, la minimización de los residuos y de los impactos sobre la biodiversidad y el medio. El suministro energético provendrá de captadores fotovoltaicos y acumuladores con servicio de emergencia de generador diésel. Se diseña una centralización mediante la ejecución de un campo fotovoltaico único y se proyecta la construcción de un espacio específico para alojar inversores y baterías. El abastecimiento de agua provendrá de pozo de sondeo, previa autorización de perforación, y sistema de cloración y bombeo. Se dotará a la instalación de depósitos para acumulación de agua de lluvia destinada a usos de limpieza y riego excepcional, así como posible abastecimiento externo. El saneamiento se resolverá mediante depuradora de oxidación total con el objetivo de reutilizar las aguas depuradas para el riego y baldeo en la propia instalación previa autorización. Para el acceso se empleará el camino de uso público existente junto a la parcela objeto de calificación.

Las edificaciones proyectadas, con el objeto de maximizar la integración y la eficiencia energética se proyectan con muro de carga, acabados exteriores en piedra y cal y cubierta de teja cerámica.

Se relacionan y describen a continuación los usos proyectados:

- Recepción-acceso: se proyecta una edificación de planta rectangular y cubierta a cuatro aguas que aloja espacio para recepción, baños accesibles e instalaciones comunes para toda la actuación como el alojamiento de baterías de litio, equipos de bombeo, depósitos, etc.



- Área de autocaravanas: Se construye andén para evacuación del contenido de los depósitos de aguas residuales de tratamiento químico de caravanas. Se proyectan 3 módulos distribuidos en diferentes ámbitos de la parcela para dotar de lavabos, inodoros, duchas, fregaderos y lavaderos, dotando de los elementos según lo establecido en el artículo 35 – Requisitos técnicos del Decreto 170/1999, por el que se regulan los campamentos públicos de turismo, campamentos privados y zonas de acampada municipal. Siguiendo las trazas de caminos rodados existentes actualmente, se distribuyen parcelas para autocaravanas integradas. Las parcelas de autocaravanas contarán con punto de abastecimiento de agua y toma eléctrica. Se proyectan un máximo de 30 parcelas.
- Apartamentos turísticos: Se proyectan dos alojamientos turísticos con acceso independiente desde el camino de acceso a la parcela. El alojamiento tipo se trata de una edificación con uso apartamento turístico que aloja un dormitorio con baño independiente y salón-cocina-comedor.
- Servicios comunes-piscina: Se dotará a la instalación de piscina para uso exclusivo de los usuarios del área de autocaravanas.
- Adecuación paisajística y dotación de observación astronómica: Se realizarán actuaciones paisajísticas en el entorno de las parcelas, recorridos de acceso, piscina, etc., mediante el uso de vegetación autóctona.

Se adecuará una zona específica con señalética y mobiliario para la observación astronómica.

La superficie total construida será de 391,10 m² y la superficie ocupada en planta por las distintas construcciones será de 417,50 m², construidas en una planta sobre rasante.

Existe en la parcela trazado de línea telefónica aérea, se tramitará ante la compañía modificación de trazado y enterrado de línea en lindero, así como extinción de servidumbre de trazado aéreo.

Residuos: Se dispondrá de contenedores para separación de residuos que serán transportados por la promotora hasta red de recogida de residuos domésticos en casco urbano.

El complejo consta de instalación fotovoltaica aislada con baterías para el suministro eléctrico de área de autocaravanas. La obra se va a realizar en varias fases, la instalación fotovoltaica irá en primera fase para poder tener alimentación eléctrica.

La instalación se compone de 3 inversores trifásicos, 9 reguladores de carga, 144 paneles de 455 w/pico, 20 baterías de litio de 4,80 kW, estructura de paneles, cableado, y todo lo necesario para su funcionamiento.

La instalación estará situada en Camino Arroyo del Bojondillo S/N de la localidad de Aldea del Cano (Cáceres).

El complejo turístico se ubicará en la parcela 13 del polígono 2 del término municipal de Aldea del Cano, en el paraje denominado "Moraga" y cuenta con una superficie de 118.618 m². La parcela se encuentra incluida en la Red Natura 2000, concretamente en la ZEPA "Llanos de Cáceres y Sierra de Fuentes".

Los terrenos objeto de estudio presentan una topografía suave de valles y cerros característicos de la penillanura granítica extremeña, oscilando entre los 440 msnm que alcanza en el límite noreste y los 414 msnm en el valle en la mitad sur de la parcela.

Todos los cursos fluviales que discurren dentro del ámbito de actuación pertenecen en su totalidad a la cuenca del Tajo. La finca se ve afectada por el arroyo del Bojondillo, el cual divide la finca prácticamente en dos.

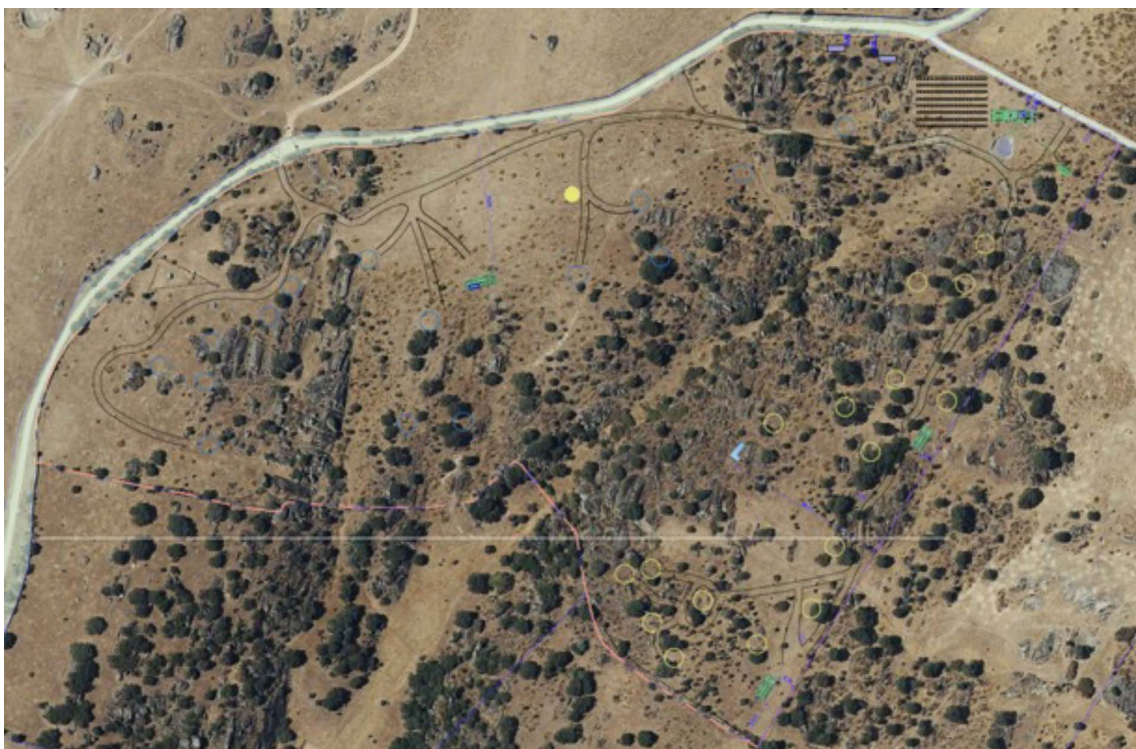

	LÍMITE PARCELA		FOSAS SÉPTICAS		POZO DE SONDEO
	CAMINOS ACCESO		CAMPO PLACAS		
	ACCESOS		FOTOVOLTAICAS		

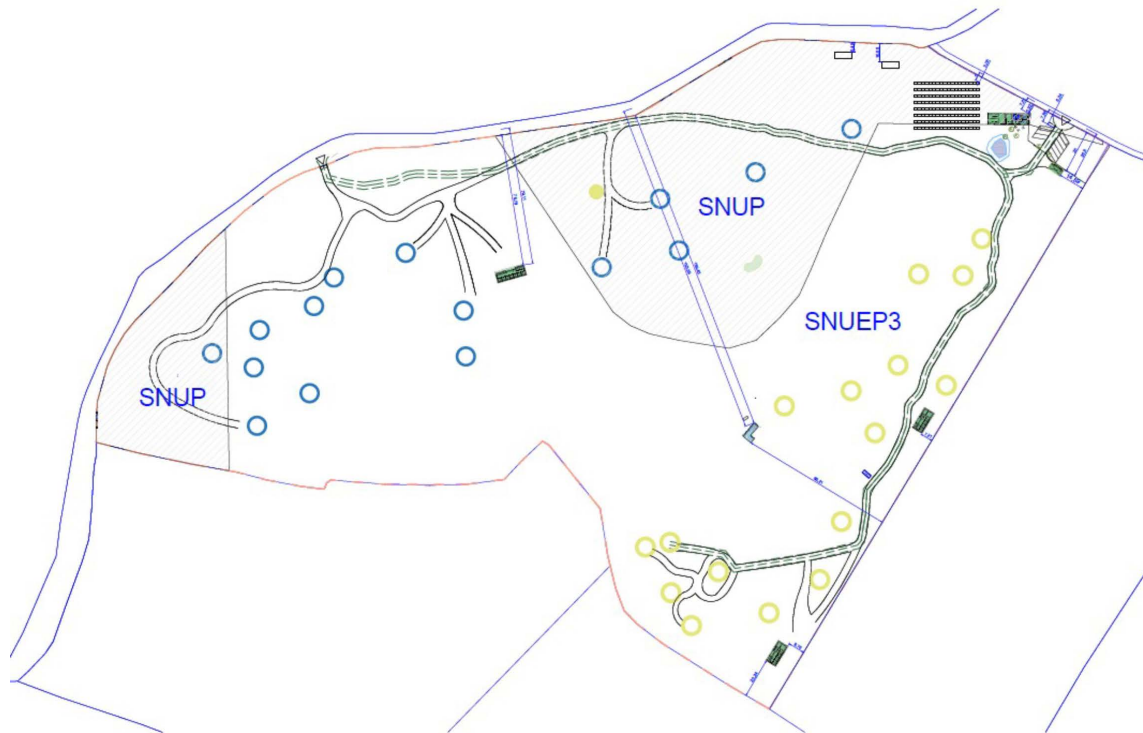

Fuente: Estudio de impacto ambiental

La edificación de recepción se implanta entre las dos clasificaciones de suelo existentes, SNUP y SNUEP3. En plano de implantación se justifican las superficies asignadas a cada clase de suelo de acuerdo con los límites establecidos por las NNSS.

	ACCESO (Sup. Const)	DUCHAS 1 (Sup. Const)	DUCHAS 2 (Sup. Const)	APTOS (Sup. Const)	TOTAL (m2)
Superficie Construida SNUP	72,40			72,80	145,20
Superficie Construida SNUEP3		148,60	97,30		245,90
	72,40	148,60	97,30	72,80	391,10

EDIFICACIÓN	UDS	OCUPADA (m ²)	CONSTRUIDA (m ²)	Nº PLANTAS	ALTURA ALERO (m)	ALTURA CARA INFERIOR DE FORJADO (m)	ALTURA CUMBRERA (m)	RETRANQUEO A LINDEROS (m)
Edificio Recepción - Acceso	1	84,00	72,40	1	3,44	3,05	4,26	5,92
Módulo Duchas 1 y 2	1	79,20	74,30	1	3,44	3,05	4,39	7,21
Módulo Duchas 3	1	102,30	97,30	1	3,44	3,05	4,47	75,78
Apartamento Turístico 1	1	36,40	36,40	1	2,60	2,60 (Abuardillado)	4,14	5,48
Apartamento Turístico 2	1	36,40	36,40	1	2,60	2,60 (Abuardillado)	4,14	10,88
Piscina	1	39,90	0,00	-	-	-	-	87,50



B) Resumen del resultado del trámite de información pública y consultas a las Administraciones públicas afectadas y a las personas interesadas.

El Ayuntamiento de Aldea del Cano solicitó a la entonces Dirección General de Sostenibilidad, acogerse al principio de coordinación y cooperación, en virtud del cual las Administraciones Públicas deberán, en el ejercicio de sus funciones y en sus relaciones recíprocas, coordinarse, cooperar y prestarse la debida asistencia para lograr una mayor eficacia en la protección del medio ambiente, establecido en el artículo 4 principio "e" de la Ley 16/2015, de 23 de abril, de protección ambiental de la Comunidad Autónoma de Extremadura.

B.1. Trámite de información pública.

Dando cumplimiento a lo dispuesto en la Ley 21/2013, de 9 de diciembre, de evaluación ambiental y al artículo 66 de la Ley 16/2015, de 23 de abril, de protección ambiental de la Comunidad Autónoma de Extremadura, se realizó la información pública del EsIA mediante anuncio que se publicó en el DOE n.º 59, de 26 de marzo de 2025, no habiéndose recibido alegaciones durante este trámite.

B.2. Trámite de consultas a las Administraciones públicas.

Dando cumplimiento a lo establecido a lo dispuesto en la Ley 21/2013, de 9 de diciembre, de evaluación ambiental y en el artículo 67 de la Ley 16/2015, de 23 de abril, protección ambiental de la Comunidad Autónoma de Extremadura, junto al trámite de información pública, se consultaron a las Administraciones Públicas afectadas. Las consultas realizadas se relacionan en la tabla adjunta. Se han señalado con una X aquellas Administraciones Públicas que han emitido informe en respuesta a dichas consultas.

RELACIÓN DE CONSULTADOS	RESPUESTA
Servicio de Conservación de la Naturaleza y Áreas Protegidas. Dirección General de Sostenibilidad	X
Servicio de Ordenación y Gestión Forestal. Dirección General Gestión Forestal, Caza y Pesca.	X
Servicio de Prevención y Extinción de Incendios Forestales. Dirección General de Prevención y Extinción de Incendios	X
Servicio de Infraestructuras del Medio Rural. Dirección General de Infraestructuras Rurales, Patrimonio y Tauromaquia	X
Dirección General de Bibliotecas, Archivos y Patrimonio Cultural	X
Confederación Hidrográfica del Tajo	X



RELACIÓN DE CONSULTADOS	RESPUESTA
Ayuntamiento de Aldea del Cano	X
Dirección General de Urbanismo, Ordenación del Territorio y Agenda Urbana	X
Dirección General de Turismo	-
Dirección General de Salud Pública	X

A continuación, se resumen los aspectos ambientales más significativos contenidos en los informes recibidos.

- El Servicio de Conservación de la Naturaleza y Áreas Protegidas, indica que la actividad solicitada se localiza dentro de la Red de Áreas Protegidas de Extremadura, concretamente: Red Natura 2000, Zona de Especial Protección para las Aves (ZEPA) “Llanos de Cáceres y Sierra de Fuentes” (ES0000071).

Los Instrumentos de Gestión de aplicación son: Plan Director de Red Natura 2000 (anexo II del Decreto 110/2015, de 19 de mayo, por el que se regula la Red ecológica europea Natura 2000 en Extremadura) y el Plan Rector de Uso y Gestión (PRUG) de la Zona de Interés Regional Llanos de Cáceres y Sierra de Fuentes (Orden de 28 de agosto de 2009).

Según la zonificación establecida en su Plan de Gestión, la actividad se encuentra incluida en Zona de Uso Compatible (ZUC). La zonificación de los Planes de Gestión de la Red Natura 2000 está disponible para su consulta pública en el visor IDEEX (<http://www.ideex.es/IDEEXvisor/>).

Los valores naturales reconocidos en sus Planes de Gestión y/o en la Ley 42/2007, de 13 de diciembre, del Patrimonio Natural y de la Biodiversidad son:

- Área de campeo de grandes rapaces y especies protegidas propias de ambiente de áreas adhesadas (aves arbustivas y forestales, anfibios, reptiles, quirópteros y otros mamíferos, etc.).
- La finca está en el área de distribución del águila perdicera según su plan de conservación del hábitat, y dentro del Sector Cáceres del plan de manejo de la grulla común. Sin embargo, este órgano no dispone de datos de uso intensivo de esas taxones en el área de actuación.

- Hábitat de Interés Comunitario: Dehesas de *Quercus suber* y/o *Quercus ilex* (cód. 6310), Matorrales termomediterráneos y pre-estépico- Retamares (cód. 5330).

En el presente informe se ha tenido en cuenta lo establecido en:

- El Plan de Conservación del Hábitat del Águila Perdicera (*Aquila fasciata*) en Extremadura (Orden de 25 de mayo de 2015, DOE n.º 107) y su modificación (Orden de 13 de abril de 201, DOE n.º 77).
- Plan de Manejo de la Grulla Común (*Grus grus*) en Extremadura (Orden de 22 de enero de 2009).

El proyecto se localiza dentro de Zona de Uso Compatible de la ZEPA "Llanos de Cáceres y Sierra de El proyecto se sitúa en la Red Ecológica Natura 2000 al encontrarse dentro de la ZEPA "Llanos de Cáceres y Sierra de Fuentes. Este espacio protegido se considera una de las áreas pseudoestepáricas de mayor relevancia a nivel mundial y constituye una zona de gran concentración de aves (avutarda, sisón, aguilucho cenizo, cernícalo primilla, ganga, etc.), si bien la zona objeto del proyecto, localizada en un área arbolada del límite sur de la ZEPA que constituye una zona de transición entre el llano cerealista y de pastizales, y la sierra, no presenta características para albergar estas especies. La actuación se localiza en Zona de Uso Compatible (ZUC) del espacio, definida en el Plan Rector de Uso y Gestión (PRUG) como "Territorio de la ZIR que integra aquellas áreas en las que es compatible la conservación con las actividades educativas y recreativas, siendo posible por ello un desarrollo moderado de servicios con finalidades de uso público o de mejora de la calidad de vida de los habitantes de la zona".

En la parcela donde se ubica las actuaciones no han sido inventariados valores naturales de relevancia por parte de este Servicio en los últimos años, así mismo, si bien hay presencia según cartografía disponible de los hábitats de interés comunitarios de dehesas y retamares, no se prevén efectos perjudiciales para la integridad ecológica del lugar ZEPA Llanos de Cáceres y Sierra de Fuentes ni de los hábitats presentes siempre y cuando se lleven a cabo medidas correctoras y compensatorias adecuadas y considerándose el proyecto compatible con la conservación del espacio protegido.

Según lo establecido en el apartado. 1.1.2. del Plan Rector de Uso y Gestión: Se consideran usos incompatibles "Las actividades constructoras con excepción de las instalaciones e infraestructuras vinculadas a la investigación y educación ambiental y las vinculadas a los aprovechamientos agrarios que puedan desarrollarlo en suelo no urbanizable, que deberán contar con las autorizaciones sectoriales pertinentes". Por otro lado, en el apartado 1.2.1.



Actuaciones Urbanísticas Permitidas del Plan Rector de Usos y Gestión, se establece como autorizables las nuevas construcciones en Zona de Uso Compatible. No obstante, y teniendo en cuenta lo indicado en el párrafo anterior, el proyecto podría considerarse autorizable en aplicación del artículo 46.2 de la Ley 8/1998, al acreditarse que la actividad solicitada no es susceptible de implicar una alteración relevante de los valores del Espacio Protegido en su conjunto ni en la coherencia de la Red Natura 2000; no siendo las repercusiones apreciables en base a la no existencia de valores naturales destacables, a que la modificación de superficie de hábitat es reducida y a que las infraestructuras a construir se integrarán en el entorno, y siempre y cuando se cumpla el condicionado indicado en el presente documento.

Visto todo lo anterior, de la entonces Dirección General de Sostenibilidad de la Consejería de Agricultura, Ganadería y Desarrollo Sostenible, de acuerdo con lo previsto en el artículo 56 quater de la Ley 8/1998, de 26 de junio, de Conservación de la Naturaleza y de espacios naturales de Extremadura, y en el Decreto 110/2015, de 19 de mayo, por el que se regula la Red ecológica europea Natura 2000 en Extremadura, favorablemente las actuaciones solicitadas, ya que no son susceptibles de afectar de forma apreciable a los lugares incluidos en la Red Natura 2000, ni se prevén afecciones significativas sobre espacios, especies o hábitats protegidos, siempre que se cumplan las medidas indicadas.

Así mismo, la entonces Dirección General de Sostenibilidad de la Consejería de Agricultura, Ganadería y Desarrollo Sostenible, en virtud del artículo 47 de la Ley 8/1998, de 26 de junio, de Conservación de la Naturaleza y Espacios Naturales de Extremadura y de acuerdo con lo previsto en la Orden de 28 de agosto de 2009 por la que se aprueba el "Plan rector de uso y gestión de la Zona de Interés Regional Llanos de Cáceres y Sierra de Fuentes",

RESUELVE:

Autorizar las actuaciones incluidas en la ZEPA "Llanos de Cáceres y Sierra de Fuentes", ya que no son susceptibles de afectar de forma apreciable a los valores por los que fue declarado el espacio protegido, siempre que se cumplan las medidas indicadas.

En cuanto a las medidas se señalan las siguientes:

No se considera necesario, a priori, establecer limitaciones temporales al objeto de evitar molestias sobre lugares sensibles para fauna protegida. Si durante la realización de las actividades se detectara la presencia de alguna especie incluida en el Catálogo de Especies Amenazadas de Extremadura (Decreto 37/2001; DOE n.º 30, de 13 de marzo de 2001) que pudiera verse afectada por los mismos, se estará a lo dispuesto por los técnicos de la Dirección General de Gestión Sostenible y Política Forestal, previa comunicación de tal circunstancia.



No se verá afectado ningún pie de arbolado autóctono y no se realizarán movimientos de suelo ni operaciones bajo copa que pongan en riesgo la supervivencia de este arbolado. En el caso de ser necesario actuación sobre algún ejemplar será de aplicación el Decreto 134/2019, de 3 de septiembre, por el que se regula la realización de determinadas actuaciones forestales en el ámbito de la Comunidad Autónoma de Extremadura y los Registros de Cooperativas, Empresas e Industrias Forestales y de Montes Protectores de Extremadura. Se pondrá especial cuidado en no dañar la vegetación arbórea autóctona y/o su regenerado existente en las zonas adyacentes, así como aquellos elementos de la vegetación arbustiva que pertenezcan a etapas sucesionales progresivas.

- c. En el ajardinamiento proyectado se utilizarán especies autóctonas propias de la zona, y en todo caso ninguna de las contempladas en el Real Decreto 1628/2011, de 14 de noviembre, por el que se regula el listado y catálogo español de especies exóticas invasoras.
- d. Tal como se establece en el Plan Rector de Uso y Gestión, las construcciones deberán responder en su diseño y composición a las características predominantes del medio rural en que hayan de emplazarse. A tal fin, las actuaciones que se realicen utilizarán materiales, colores y texturas de tipología rústica y tradicional en la zona.
- e. Mantener la vegetación natural en las lindes de la parcela para alimento y refugio de biodiversidad. Se recomienda incrementar su superficie con setos vegetales y bandas florales permanentes con especies autóctonas en el perímetro u otras zonas no utilizadas.
- f. Los movimientos de tierra serán los mínimos imprescindibles, limitados estrictamente para la ejecución del proyecto. Previamente al comienzo de las obras, se retirará la tierra vegetal de las zonas a ocupar, para ser utilizadas de nuevo en la restauración y revegetación de las zonas afectadas, así como de las zonas ajardinadas.
- g. En caso de instalar cerramientos o vallados metálicos se ajustarán a lo establecido en el Decreto 226/2013, de 3 de diciembre, por el que se regulan las condiciones para la instalación, modificación y reposición de los cerramientos cinegéticos y no cinegéticos en la Comunidad Autónoma de Extremadura.
- h. Se deberá cumplir con lo establecido en el Decreto 52/2010, de 5 de marzo, por el que se aprueba el Plan de Lucha contra Incendios Forestales de la Comunidad Autónoma de Extremadura (Plan INFOEX).
- i. Los residuos generados se separarán in situ, y se gestionarán conforme a la Ley 7/2022, de 8 de abril, de residuos y suelos contaminados para una economía circular.



- El Servicio de Ordenación y Gestión Forestal de la actual Dirección General de Gestión Forestal y Defensa contra los Incendios indica que según el proyecto presentado para el complejo turístico a ubicar en la parcela 13 del polígono 2, del término municipal de Aldea del Cano, deberá incluir y tener en cuenta las siguientes consideraciones:

En ningún caso las infraestructuras del proyecto derivarán en un nuevo núcleo de población. Según la disposición adicional undécima de la Ley 6/2015, Agraria de Extremadura:

“1. Las Administraciones competentes en materia de ordenación territorial y urbanística adoptarán las medidas necesarias para dotar de la adecuada protección urbanística a los montes o terrenos forestales, especialmente los incluidos en el Catálogo de Montes de Utilidad Pública o en el Registro de Montes Protectores de Extremadura, al objeto de disponer un régimen de usos y actividades compatible con los usos forestales propios de los montes para la autorización de infraestructuras, instalaciones, construcciones o edificaciones”.

El proyecto Complejo Turístico no podrá comprometer la conservación, mejora y regeneración de la dehesa. Las medidas preventivas y correctoras incluidas en el estudio de impacto ambiental serán cumplidas en el desarrollo de los trabajos. Las actuaciones proyectadas y el desarrollo de la actividad deberán evitar la fragmentación de los hábitats forestales.

Las actuaciones previstas no pueden provocar una disminución en el número de pies de especies arbóreas autóctonas. La dehesa está siendo objeto de deterioro y pérdida de las variedades autóctonas y de todas las especies asociadas a este sistema silvopastoral ya sean hongos, vegetales o animales que conforman uno de los ecosistemas forestales más importantes de nuestra región.

La planificación de los edificios e infraestructuras asociadas se deben instalar de manera razonable y con una buena organización evitando la aglomeración de infraestructuras para dar servicio de manera individual a cada instalación, siendo una planificación global y mensurada para todo el terreno afectado.

Se incluye ajardinamientos y plantaciones, las especies introducidas tienen que ser especies autóctonas, no podrán plantarse especies alóctonas incompatibles con la regeneración y mantenimiento de la dehesa. No se podrán plantar especies incluidas en el catálogo de especies invasoras.

Se deben incluir infraestructuras de protección contra los incendios forestales, según Decreto 260/2014, de 2 de diciembre, y sus modificaciones posteriores, por el que se regula la Prevención de los Incendios Forestales en la Comunidad Autónoma de Extremadura.



Los terrenos afectados por el presente proyecto son superficies declaradas como forestal, por tanto, se recuerda que cualquier actuación contemplada en la obra deberá estar de acuerdo con lo estipulado en la Ley 43/2003, de 21 de noviembre, de Montes, y en sus modificaciones posteriores, así como en el título VII de la Ley 6/2015, Agraria de Extremadura y el Decreto 134/2019, de 3 de septiembre, por el que se regula la realización de determinadas actuaciones forestales en el ámbito de la Comunidad Autónoma de Extremadura y los Registros de Cooperativas, Empresas e Industrias Forestales y de Montes Protectores de Extremadura.

- El Servicio de Prevención y Extinción de Incendios Forestales de la entonces Dirección General de Prevención y Extinción de Incendios informa:

Normativa aplicable:

Ley 5/2004, de 24 de junio, de Prevención y Lucha contra los Incendios Forestales en Extremadura:

Artículo 37. Otras actuaciones.

1. Sin perjuicio de la aplicación de las normas específicas que sobre el uso del fuego o la realización de determinadas actividades vengan establecidas en esta Ley y demás normativa aplicable, las Entidades Locales, los titulares de viviendas, urbanizaciones, campamentos e instalaciones o explotaciones de cualquier índole, ubicados en terrenos forestales o en la Zona de Influencia Forestal, adoptarán las medidas preventivas y realizarán las actuaciones que reglamentariamente se determinen en orden a reducir el peligro de incendio forestal y los daños que del mismo pudieran derivarse.

Artículo 39. Usos y actividades prohibidos.

1. Queda prohibido encender fuego en terrenos forestales y Zonas de Influencia Forestal fuera de los supuestos expresamente previstos o autorizados con arreglo a la presente Ley y demás normativa que resulte de aplicación, así como arrojar o abandonar objetos en combustión o cualquier clase de material susceptible de originar un incendio forestal.
2. Reglamentariamente deberán establecerse las normas de regulación de usos y actividades susceptibles de generar riesgo de incendios forestales en todo el territorio de Extremadura. Asimismo, podrá limitarse, o prohibirse, el tránsito por los montes cuando el peligro de incendios forestales lo haga necesario.



Artículo 63. Registro de áreas incendiadas.

1. La Consejería competente en materia de incendios forestales creará el Registro de Áreas Incendiadas, que deberá contener al menos, la relación de polígonos y parcelas afectadas por incendios forestales, en cada Municipio.
3. Reglamentariamente se establecerá el tipo de base de datos que contenga el Registro de Áreas Incendiadas, al cual tendrán acceso directo todas las Consejerías de la Junta de Extremadura, con competencias afectadas por esta materia, así como cualquier persona que acredite un interés legítimo.

Decreto 260/2014, de 2 de diciembre, por el que se regula la Prevención de los Incendios Forestales en la Comunidad Autónoma de Extremadura:

Capítulo II, Sección 6ª. Memorias Técnicas de Prevención.

Artículo 24. Objeto y ámbito de aplicación. Las Memorias Técnicas de Prevención tienen por objeto establecer medidas preventivas muy específicas en orden a reducir el peligro de incendio, y los daños que del mismo puedan derivarse en ámbitos y situaciones especiales. Las construcciones o infraestructuras incluidas en terrenos forestales o su zona de influencia, que pueden causar o verse afectadas por el fuego, son básicamente las siguientes: (...) c) Campamentos, campings y equipamientos recreativos.

Capítulo II, Sección 8.ª. Regulación de usos y actividades que puedan dar lugar a riesgo de incendio forestal.

Artículo 31. Objeto.

1. Cualquier actividad o uso susceptible de generar riesgo de incendio forestal, así como el manejo del fuego, emisión de chispas o elementos incandescentes, u otras emisiones con temperatura de ignición sobre el combustible forestal, están sujetas a regulación preventiva de incendio forestal y consiguientemente deberán cumplir condiciones o medidas específicas en base a reducir su riesgo.
4. En caso de incumplimiento de alguna de las medidas necesarias o de las que específicamente se establezcan para cada actividad con riesgo de incendio o, en cualquier caso, si se observase peligro manifiesto de provocarlo, se podrá ordenar la paralización inmediata de la actividad de manera temporal por el órgano competente de la Consejería con competencias en materia de incendios forestales.

Orden de 24 de octubre de 2016, Técnica del Plan de Prevención de Incendios Forestales en la Comunidad Autónoma de Extremadura (PREIFEX).



Título II, Capítulo III. Memorias Técnicas de Prevención (completo).

Título III, Procedimiento de aprobación de Instrumentos de Prevención (completo).

Orden de Época de Peligro vigente:

Norma que declara una determinada Época de Peligro y regula desarrolla los siguientes instrumentos de prevención para dicha época:

- a) Regulación de usos y actividades.
- b) Medidas generales y medidas de autoprotección.

Consulta al registro de áreas incendiadas: El Registro de Áreas Incendiadas (RAI) gestionado por el SPEIF consiste en una base de datos geográfica cuyos registros contienen: Entidades geográficas de los perímetros de incendios forestales detectados entre 2012 y la fecha presente; y Coordenadas UTM de incendios forestales detectados en el período de tiempo comprendido entre los años 2000 a 2011. La determinación de si un terreno ha resultado afectado por un incendio forestal, se realiza mediante un análisis técnico pericial en el que se cotejan los registros del RAI con las imágenes satelitales disponibles para dicha zona, durante las fechas posteriores al siniestro. De dicho análisis se ha concluido que el ámbito territorial del proyecto objeto de consulta no está incluido en la base de datos geográfica del RAI.

Propuesta de condiciones a incluir en la Resolución finalizadora del procedimiento de evaluación de impacto ambiental ordinaria: Vista la documentación descriptora del proyecto y el marco normativo aplicable, resulta que la instalación resultante tendrá la consideración de lugar vulnerable de mayor entidad, a efectos de lo previsto en el artículo 24 del Decreto 260/2014, de 2 de diciembre, por lo que la persona titular de éste tendrá la obligación de contar con Memoria Técnica de Prevención.

Este procedimiento puede iniciarse de forma previa, durante o con posterioridad a la ejecución material de las obras del proyecto, por lo que no resulta preceptivo ni conveniente paralizar la instrucción del procedimiento de evaluación de impacto ambiental a tal fin.

En consecuencia, se propone la inclusión del siguiente condicionado en el texto del acto administrativo que resuelva el procedimiento del que trae causa el presente informe:

“En lo referente a la prevención de incendios forestales, la instalación resultante del proyecto tendrá la consideración de lugar vulnerable, a efectos de lo previsto en el artículo 24 del Decreto 260/2014, de 2 de diciembre, por lo que la persona titular



de éste tendrá la obligación de contar con memoria técnica de prevención (MTP). La formalización de este instrumento de prevención se realiza mediante solicitud de aprobación de la MTP de dicho lugar vulnerable de conformidad con el capítulo III del título II, y título III, de la Orden de 24 de octubre de 2016, Técnica del Plan de Prevención de Incendios Forestales en la Comunidad Autónoma de Extremadura (PREIFEX)".

- La Dirección General de Bibliotecas, Archivos y Patrimonio Cultural indica que, revisada la documentación no consta que se haya recibido en la Dirección General de Bibliotecas, Archivos y Patrimonio Cultural, por parte del equipo redactor, documentación sobre los posibles valores patrimoniales existentes en el área de afección del proyecto. Ante las deficiencias señaladas en los apartados anteriores, ha sido analizada el área de afección de dicho proyecto por los técnicos de la Dirección General, y se ha podido comprobar que, según la documentación existente en este organismo, el proyecto no presenta incidencias sobre el patrimonio arqueológico conocido. No obstante y como medida preventiva de cara a la protección del patrimonio arqueológico no detectado, se deberá adoptar la siguiente medida correctora, contemplada en el artículo 54 de la Ley 2/1999, de 29 de marzo, de Patrimonio Histórico y Cultural de Extremadura: "Si durante la ejecución de las obras se hallasen restos u objetos con valor arqueológico, el promotor y/o la dirección facultativa de la misma paralizarán inmediatamente los trabajos, tomarán las medidas adecuadas para la protección de los restos y comunicarán su descubrimiento en el plazo de cuarenta y ocho horas a la Consejería de Cultura".
- El Servicio de Infraestructuras Rurales de la Dirección General de Infraestructuras Rurales, Patrimonio y Tauromaquia, indica que atendiendo al proyecto de clasificación de vías pecuarias del término municipal de Aldea del Cano, aprobado por Orden Ministerial del 14/04/1972 el complejo turístico en el polígono 2, parcela 13 del término municipal de Aldea del Cano, no afecta al dominio de vías pecuarias.
- La Confederación Hidrográfica del Tajo informa que, en lo referente a zonas protegidas recogidas oficialmente en el Plan Hidrológico de la parte española de la Demarcación Hidrográfica del Tajo 2023-2027 (en adelante, PHT), la parcela se encuentra en zonas de conservación de la biodiversidad de la Red Natura 2000, correspondientes a la ZEPA "Llanos de Cáceres y Sierra de Fuentes - ES030_ZEPAES0000071". Además, está dentro del área de captación de la zona sensible "Embalse de Cedillo - ES030ZSENE555".

En cuanto a aguas superficiales, según la cartografía consultada (visor cartográfico de la Confederación Hidrográfica del Tajo: <http://visor.chtajo.es/VisorCHT/>), la zona de actuación intercepta el arroyo Bojondillo.



Al respecto, en el presente informe se hacen a continuación una serie de indicaciones en el ámbito de las competencias de esta Confederación, en concreto en lo relativo a dominio público hidráulico, zona de servidumbre y zona de policía, según lo dispuesto en el Real Decreto Legislativo 1/2001, de 20 de julio, por el que se aprueba el texto refundido de la Ley de Aguas (en adelante TRLA), así como en el Real Decreto 849/1986, de 11 de abril, por el que se aprueba el Reglamento del Dominio Público Hidráulico (en adelante RDPH):

Dominio Público Hidráulico: Toda actuación que se realice en dominio público hidráulico (definido en el artículo 2 y desarrollado en los posteriores artículos del TRLA) deberá contar de la preceptiva autorización por parte de este organismo. Además, también se indica que en ningún caso se autorizarán dentro del dominio público hidráulico la construcción, montaje o ubicación de instalaciones destinadas albergar personas, aunque sea con carácter provisional o temporal, de acuerdo con lo establecido en el artículo 51.3. del RDPH.

Zona de servidumbre y zona de policía: Toda actuación que se realice en zona de policía (banda de 100 metros colindante con terrenos de dominio público hidráulico), deberá atender a lo indicado en el artículo 9.4 del Reglamento del Dominio Público Hidráulico. Además, se indica que la zona de servidumbre (banda de 5 metros colindante con terrenos de dominio público hidráulico) deberá ser respetada, según se establece en el artículo 6 del TRLA y en el artículo 7 del RDPH. Según se establece en el artículo 6.2 del TRLA, estas zonas podrán ampliarse cuando se dé alguna de las causas señaladas en el citado artículo.

Se ha efectuado consulta en el visor del Sistema Nacional de Cartografía de Zonas Inundables (SNCZI), <https://sig.mapama.es/snczi/>, observándose la inexistencia de estudios oficiales relativos a dominio público hidráulico, zona de flujo preferente o Áreas de Riesgo Potencial Significativo de Inundación en el ámbito de actuación.

En relación a las aguas subterráneas, a pesar de que las actuaciones no asienten sobre masas de agua subterránea, se indica que han de ser protegidas en cualquier caso. Por lo tanto, se significa que en la puesta en práctica de las actuaciones contempladas en el proyecto deberán tenerse en cuenta las consideraciones expuestas en este informe para evitar cualquier actuación que pudiera afectar negativamente al dominio público hidráulico.

Aprovechamiento de agua. Según se informa "Agua: No existe red de abastecimiento. Se solicitará autorización para suministro mediante pozo de sondeo, se instalará depósito acumulador y clorador para abastecimiento". Al respecto, se indica que no consta



en la información disponible en este organismo que por parte de la promotora se haya solicitado el necesario título concesional de aguas, por lo que se indica que, para realizar el abastecimiento desde dicho pozo, es necesario solicitar a este organismo el correspondiente título concesional mediante una solicitud de aprovechamientos de aguas, que en función de las características del aprovechamiento.

Dado que, durante la tramitación necesaria para la concesión/inscripción, el proyecto será sometido a la valoración de los técnicos de la Confederación Hidrográfica del Tajo encargados de la gestión del dominio público hidráulico, se entiende que las actividades previstas deberán ajustarse a los requerimientos que surjan durante la tramitación (y que serán reflejados en el condicionamiento de dicha concesión/inscripción) y a los que queden recogidos en la declaración de impacto ambiental o informe de impacto ambiental (según proceda). Una vez realizada la solicitud, antes de su otorgamiento por parte de este organismo, se valorará si los recursos existentes son compatibles con el Plan Hidrológico del Tajo en función de la actividad que se pretende desarrollar y del caudal que se solicita. Por lo tanto, será en ese momento en el cual la Confederación Hidrográfica del Tajo se pronuncie acerca de este extremo.

Para realizar el abastecimiento de aguas directamente del dominio público hidráulico (aguas superficiales y/o subterráneas) como es el caso, deberá disponer de un título concesional de aguas previo al empleo de las mismas, cuyo otorgamiento corresponde a esta Confederación y es a quién también deberá solicitarse.

Si se posee un título concesional en vigor y se pretende efectuar una variación de lo recogido en el mismo (como por ejemplo: empleo de mayores volúmenes/caudales que los autorizados, uso no recogido en la autorización, empleo de captación no recogida en la autorización, o cualquier otra cuestión que incumpla lo expresado en el título), se indica que dicha variación requiere de autorización previa por parte de este organismo, y es también a éste a quién deberá solicitarse (mediante una solicitud de modificación de las características o mediante una solicitud de un nuevo título concesional).

Según se expone en la documentación aportada "El saneamiento se resolverá mediante depuradora de oxidación total con el objetivo de reutilizar las aguas depuradas para el riego y baldeo en la propia instalación, previa autorización".

Queda prohibido con carácter general el vertido directo o indirecto de aguas y productos residuales susceptibles de contaminar las aguas continentales o cualquier otro elemento del dominio público hidráulico, salvo que se cuente con la previa autorización. Dicha autorización corresponde a esta Confederación Hidrográfica del Tajo, salvo en los casos de vertidos efectuados en cualquier punto de la red de alcantarillado o de colectores ges-



tionados por las Administraciones autonómicas o locales o por entidades dependientes de las mismas, en los que la autorización corresponderá al órgano autonómico o local competente.

En consecuencia, en el caso de que se vaya a realizar un vertido (como por ejemplo, el vertido resultante del empleo de una fosa séptica (o similar) dotada de un sistema de filtrado/depuración como puede ser filtros biológicos (o cualquier otro sistema) cuyas aguas residuales una vez tratadas son evacuadas al medio exterior) desde este organismo se indica lo siguiente:

Esta Confederación Hidrográfica del Tajo no autoriza vertidos individuales al dominio público hidráulico cuando los mismos puedan formar parte de una comunidad o aglomeración urbana, por lo que, si el vertido de las aguas residuales puede conducirse a una red general de saneamiento, deberá conectar el vertido a dicha red de saneamiento.

En el caso de que haya imposibilidad de conexión a una red general de saneamiento, se deberán unificar (en la medida de lo posible) todos los flujos de aguas residuales generados en la actividad para su conducción a una única instalación de tratamiento y evacuación en un único punto de vertido final. Además, desde este organismo se indica que al existir entonces vertido al dominio público hidráulico se deberá obtener la correspondiente autorización de vertido.

En cualquier caso, en el supuesto que se empleen conducciones de redes de saneamiento, éstas deberán ser estancas, para evitar infiltración de las aguas residuales a las aguas subterráneas. Por otro lado, en el caso de que se contemple ejecutar un drenaje de aguas pluviales, esta Confederación Hidrográfica del Tajo indica: La red de saneamiento se recomienda que sea separativa (red de saneamiento de aguas residuales separada de la red de drenaje de aguas pluviales). En el supuesto de que vaya a realizarse una red unitaria, se deberá disponer de algún método o dispositivo (por ejemplo, depósito Anti - DSU o tanque de tormentas, etc.) cuya función sea evitar el vertido de contaminantes al medio receptor durante sucesos de lluvia. En cualquier caso, se recomienda el empleo de técnicas de drenaje de aguas pluviales sostenible.

Asimismo, se informa que deberá realizarse una adecuada gestión para evitar que las aguas de escorrentía pluvial incorporen contaminación adicional susceptible de contaminar las aguas continentales o cualquier otro elemento del dominio público hidráulico, sin comprometer la consecución de los objetivos medioambientales y el cumplimiento de las normas de calidad ambiental establecidas en el medio receptor conforme a la legislación de aguas.



Con respecto a la calidad de las aguas se indica lo siguiente:

Los vertidos de aguas residuales susceptibles de contaminar las aguas continentales o cualquier otro elemento del dominio público hidráulico deberán contar con la previa autorización de este organismo de cuenca, regulada en el artículo 100 del texto refundido de la Ley de Aguas y el artículo 245 y siguientes del Reglamento del Dominio Público Hidráulico. Dicha autorización de vertido tendrá como objeto la consecución de los objetivos medioambientales establecidos y se otorgará teniendo en cuenta las mejores técnicas disponibles y de acuerdo con las normas de calidad ambiental y los límites de emisión fijados reglamentariamente. Se establecerán condiciones de vertido más rigurosas cuando el cumplimiento de los objetivos medioambientales así lo requiera. Será durante la tramitación del correspondiente procedimiento administrativo en este organismo de cuenca, cuando se informe específicamente si la solicitud es adecuada al cumplimiento de las normas de calidad y objetivos ambientales del medio receptor, y sobre las características de emisión e inmisión del vertido.

Los vertidos de aguas residuales de carácter urbano deberán dar cumplimiento a lo establecido en el Real Decreto 509/1996, de desarrollo del Real Decreto-ley 11/1995, de 28 de diciembre, que traspone la Directiva 91/271/CEE, por el que se establecen las normas aplicables al tratamiento de las aguas residuales urbanas. Los vertidos procedentes de instalaciones de tratamiento secundario o de un proceso equivalente, deberán cumplir los requisitos que figuran en el cuadro 1 del anexo i del citado real decreto, de acuerdo con lo establecido en su artículo 5.

Los vertidos de instalaciones de tratamiento de aguas residuales urbanas mayores de 10.000 habitantes equivalentes que se realicen en zonas sensibles deberán cumplir adicionalmente los requisitos establecidos en el cuadro 2 del anexo I del citado real decreto, de acuerdo con lo establecido en su artículo 6, por lo que dichas instalaciones deberán prever la eliminación de nitrógeno y fósforo. Este criterio podrá aplicarse a aglomeraciones urbanas de menor entidad, cuando así lo demande el cumplimiento de los objetivos de calidad establecidos para el medio receptor.

Deberá cumplirse lo establecido en el artículo 33 de las disposiciones normativas del vigente Plan Hidrológico de la demarcación, donde se incluyen las medidas para la protección del estado de las masas de agua en relación con los vertidos de aguas residuales y, en particular, lo establecido en los apartados 2, 5, 8, 9 y 10, donde se establece lo siguiente:

No se autorizarán vertidos procedentes de una actividad de forma individual, cuando sea posible su conexión con una red general de saneamiento, así como cuando sea viable



la unificación de sus vertidos con otros procedentes de actividades existentes o que se vayan a desarrollar en la zona. La evacuación del efluente tratado en las instalaciones de depuración se deberá realizar a través de una estructura en el punto de vertido que no suponga un obstáculo al normal desagüe del caudal circulante por el cauce receptor, ni un deterioro de sus taludes, márgenes o lecho, disponiendo de un ángulo de incidencia en su incorporación al arroyo que favorezca en lo posible el flujo de corrientes circulantes por ese punto, evitando su realización de forma perpendicular. Asimismo, deberá disponerse a la salida del emisario de los sistemas de protección que resulten necesarios para evitar erosiones en el álveo y márgenes del cauce afectado, sin reducir su sección.

Los vertidos urbanos directos a las aguas superficiales de menos de 50 habitantes equivalentes y los vertidos urbanos a través del suelo o subsuelo de menos de 250 habitantes equivalentes procedentes de sistemas de tratamiento de tipo primario (decantación-digestión), deberán dar cumplimiento a los valores límite de emisión que se especifican en el apéndice 14.1.

Con objeto de garantizar el cumplimiento de los objetivos medioambientales de las masas de agua, los vertidos urbanos que se realicen en masas de agua, o en sus afluentes, que no cumplan dichos objetivos medioambientales o están en riesgo de no alcanzarlos, deberán cumplir con los porcentajes mínimos de reducción de la carga contaminante con respecto a la carga del caudal de entrada que se establecen en el apéndice 14.2. Deberán aplicarse, en su caso, las mejores técnicas disponibles en depuración para cumplir con los rendimientos requeridos. Dichos porcentajes de reducción podrán modificarse en casos debidamente justificados, siempre que se garantice el cumplimiento de los objetivos medioambientales de la masa receptora. Así mismo, se podrán incluir en las autorizaciones de vertido valores límites de emisión de parámetros indicadores de los elementos de calidad que permiten evaluar el estado o potencial ecológico de las masas de agua establecidos en la normativa vigente.

En las autorizaciones de vertido asociadas a nuevas depuradoras, el caudal máximo de vertido no podrá superar nunca un valor equivalente al 10 % del caudal circulante por el cauce en régimen natural para un periodo de retorno de 5 años, sin perjuicio de que en el correspondiente estudio de detalle se justifique que con valores superiores no se producen cambios significativos en la dinámica fluvial como consecuencia del incremento de los caudales circulantes por el cauce.

Todos los elementos de las instalaciones de depuración, incluyendo su vallado perimetral, deberán localizarse fuera de la zona de dominio público hidráulico y de la zona de servidumbre de paso de cinco (5) metros de anchura para uso público establecidas



reglamentariamente, debiendo cumplirse lo dispuesto en los artículos, 6, 7, 9.bis.d) y 14.bis.b) del Reglamento del Dominio Público Hidráulico.

Las obras de las instalaciones de depuración y evacuación del vertido que se localicen en zona de policía de cauces quedarán amparadas por la autorización de vertido que, en su caso, se otorgue.

Durante la ejecución de las obras proyectadas no podrán realizarse vertidos no autorizados. Las actuaciones deberán realizarse de forma que no generen una degradación del medio físico o biológico afecto al agua, y sin producir una alteración de la calidad de las aguas del dominio público hidráulico.

De acuerdo con lo establecido en el artículo 16.3 de las disposiciones normativas del vigente Plan Hidrológico de la demarcación, sobre protección de las captaciones de agua potable, las solicitudes de autorización de vertidos dentro de estas zonas protegidas deberán incluir un estudio específico en el que se evalúe la afección a la captación de agua para abastecimiento, dándose trámite de audiencia al titular de la concesión de abastecimiento en su condición de interesado. En caso de que de dicho estudio se desprenda una afección a la captación de agua, se procederá a la denegación de la solicitud.

En lo que respecta a vallados en la instalación, se indica que en el supuesto de que este discurra por dominio público hidráulico y su zona de policía, deberá contar con la correspondiente autorización por parte de este organismo. Además, se realizan las siguientes indicaciones:

Los tramos de cerramiento que discurran sobre terrenos de dominio público hidráulico deberán proyectarse de manera que no se interfiera con el normal drenaje de las aguas, pudiéndose aceptar propuestas diseñadas a base de bandas flexibles, flotantes y basculantes dispuestas sobre un eje horizontal (viga o cable), que se situará a una altura mínima de 1 metro sobre el nivel de la máxima crecida ordinaria (MCO), no permitiéndose la instalación de elementos fijos (apoyos, estribos, etc.) que ocupen terrenos de dominio público hidráulico.

Los elementos del cerramiento que ocupen terrenos pertenecientes a la zona de servidumbre deberán ser desmontables, sin encontrarse anclados al terreno, instalándose en cualquier caso puertas de libre acceso en las márgenes afectadas, debiéndose colocar en cada una de ellas un indicador con la leyenda "Puerta de acceso a zona de servidumbre de uso público". Se deberán posibilitar en todo momento las funciones establecidas en el artículo 7 del Reglamento del Dominio Público Hidráulico para dicha zona, en concreto el paso público peatonal y para el desarrollo de los servicios de vigilancia.



Las autorizaciones para instalar los cerramientos serán provisionales. Si el peticionario desea elevar a definitiva la autorización que se le conceda, deberá incoar ante esta Confederación Hidrográfica el oportuno expediente de deslinde. La autorización que se otorgue será a título precario, pudiendo ser demolidas las obras cuando esta Confederación Hidrográfica lo considere oportuno por causa de utilidad pública, sin que por ello tenga derecho a indemnización alguna el interesado. Una vez finalizadas las obras, la zona deberá quedar limpia de cualquier producto sobrante de las mismas. La Administración no responderá de cualquier afección que puedan sufrir las obras por causa de crecidas, tanto ordinarias como extraordinarias.

En relación con el posible empleo de combustibles (por ejemplo, para grupos electrógenos, calefacción, etc.), desde este organismo se indica que todos los depósitos de combustibles y redes de distribución de estos ya sean enterrados o aéreos, deberán ir debidamente sellados y estancos para evitar igualmente su infiltración a las aguas subterráneas. Estas instalaciones deben pasar periódicamente sus pruebas de estanqueidad. Lo mismo se ha de aplicar para todas las instalaciones de almacenamiento y distribución de otras sustancias susceptibles de contaminar el medio hídrico.

Respecto al parque de maquinaria, a utilizar para la realización de las distintas unidades de obra, puede generar residuos líquidos peligrosos susceptibles de contaminación de aguas subterráneas y superficiales, como pueden ser aceites y otros compuestos. Se recomienda una gestión adecuada de estos residuos que evite la contaminación de las aguas. Se recomienda también que en la fase de construcción la ubicación del parque de maquinaria, instalaciones auxiliares y acopio de materiales se realice previa creación de solera impermeable en pendiente, con zanja de recogida para posibles vertidos de aceite de cambios, derrame de combustibles, grasas, etc. Estos derrames serán recogidos en bidones para su posterior gestión correcta.

Por otro lado, hay que tener en cuenta que un posible impacto sobre la hidrología puede proceder de la remoción de los materiales durante las fases de construcción y su posterior arrastre pluvial, provocando un incremento del aporte de sólidos a los cauces, por lo que se deben tomar medidas necesarias para evitarlo.

En lo que respecta al sondeo incluido proyecto, por parte de este organismo se remite a lo expuesto en el anexo III "Instrucciones básicas para la protección de las aguas subterráneas frente a entrada de contaminantes" incluido en el Reglamento del Dominio Público Hidráulico aprobado por Real Decreto 849/1986, de 11 de abril, y su última modificación aprobada por Real Decreto 665/2023, de 18 de julio de 2023. Por último, cabe señalar lo siguiente en lo que respecta a las captaciones de agua (pozos, sondeos, tomas superficiales en cauces, embalses, lagos o lagunas, manantiales, charcas, balsas, etc.) y de su infraestructura asociada (si existiese):



Se deberá garantizar la seguridad frente a accidentes de todo tipo durante toda la vida útil de la perforación, es decir: en los preparativos al sondeo, durante la ejecución de este, durante su explotación y, finalmente, durante su clausura. Garantizar la seguridad es una obligación de los propietarios y/o titulares de estos y/o los que acometen la perforación y, por lo tanto, las responsabilidades recaen sobre ellos.

En este sentido, se detallan las medidas a adoptar:

Todos los pozos y sondeos deben estar tapados y vallados, principalmente, para proteger a las personas y los animales de caídas accidentales, así como para preservar el agua del acuífero de la contaminación. Esta obligación es aplicable tanto a los que están en uso como a los que están fuera de uso. En este último caso se debe llevar a cabo un sellado definitivo.

Se ha de evitar, mediante el empleo de señales y barreras, que se acceda a ellos y que se pueda producir un accidente, tanto de los propios usuarios como de cualquier persona ajena.

Pudiera darse el caso de que, en su propiedad, observase la existencia de una captación de aguas (con infraestructura asociada o sin ella) que se encuentra carente de medidas de seguridad visibles o que esté abandonada. En consecuencia, deberá ejecutar inmediatamente medidas que garanticen la seguridad y eviten la ocurrencia de accidentes, así como ejecutar su clausura. Los sondeos y las obras relacionadas (éstas últimas si existiesen, como, por ejemplo, balsas para recoger el material que se extrae con el sondeo, etc.) deberán ser ejecutados garantizando la no contaminación de las aguas superficiales o subterráneas. Para ello, se deberán tomar las medidas pertinentes además de seguir las indicaciones del presente informe.

Los lodos de perforación serán a base de agua y aditivos permitidos.

Las balsas (si existiesen) deberán estar impermeabilizadas (por ejemplo, mediante la utilización de lámina de plástico), además de adoptarse en ellas medidas de seguridad para evitar la ocurrencia de accidentes (caídas, etc.). Una vez finalizados los trabajos, deberán ser tapadas hasta adoptar la topografía original.

Por su parte, la Oficina de Planificación Hidrológica de la Confederación Hidrográfica del Guadiana indica que no consta solicitud de concesión de aguas relativa a la captación del agua del proyecto turístico en el término municipal de Aldea del Cano. La compatibilidad del aprovechamiento de aguas del proyecto con el plan hidrológico de la cuenca deberá ser analizada en cumplimiento del artículo 108 del RDPH, en el informe que se emita a petición del Área de Gestión del DPH, no obstante, se ha analizado la infor-



mación facilitada para valorar si con esos datos el futuro aprovechamiento podría ser compatible con el plan hidrológico.

El abastecimiento de agua de las instalaciones (recepción, zona autocaravanas, apartamentos turísticos y piscina) provendrá de un pozo de sondeo, previa autorización de perforación, y sistema de cloración y bombeo. Se dotará a la instalación de depósitos para acumulación de agua de lluvia destinada a usos de limpieza y riego excepcional, así como posible abastecimiento externo. El saneamiento se resolverá mediante depuradora de oxidación total con el objetivo de reutilizar las aguas depuradas para el riego y baldeo en la propia instalación, previa autorización.

El Real Decreto 35/2023, de 24 de enero, aprobó la revisión del Plan hidrológico de la parte española de la Demarcación Hidrográfica del Tajo. Al amparo de la normativa contenida en el anexo V de dicho real decreto (en adelante, normativa del PHT), esta Oficina de Planificación Hidrológica formula las siguientes consideraciones:

El aprovechamiento solicitado no se emplaza sobre ninguna reserva hidrológica o su cuenca vertiente, incluida en el apéndice 8 de la normativa del PHT. En aplicación del criterio establecido en el artículo 21.6 de la normativa del PHT, y teniendo en cuenta el emplazamiento del futuro sondeo, no se considera que exista una conexión significativa entre la captación y el "Arroyo Bojondillo", situado a unos 123 m del sondeo, sondeo que previsiblemente captará esencialmente aguas subterráneas. La captación no se emplaza sobre ninguna masa de agua subterránea, detrayendo el agua de un acuífero local.

De acuerdo con el artículo 22 de la normativa del PHT sobre distancias entre captaciones, y con la información actualmente disponible en esta OPH, el aprovechamiento respetaría la distancia mínima a la captación más próxima, vinculada con el expediente (SB-1415-2020) por cuanto se sitúa a 216 m de distancia, siendo la distancia a respetar de 100 m, de acuerdo con el criterio establecido en el precitado artículo. También el aprovechamiento respetaría la distancia mínima al piezómetro "Torrejón el Rubio" (03.10.001) por cuanto se sitúa a unos 54.000 m de distancia, siendo la distancia a respetar de 400 m, de acuerdo con el criterio establecido en el mismo artículo.

La captación no se situaría dentro de ninguna de las zonas protección asociadas a captaciones de aguas para consumo humano que figuran en el Registro de Zonas Protegidas.

En cuanto a la dotación de uso de abastecimiento, son de aplicación las dotaciones establecidas en el artículo 25 apéndice 13.2 de la normativa del PHT.

De acuerdo con el artículo 16.1.b) de la normativa del PHT, en los expedientes de nuevas concesiones de abastecimiento que superen los 50 habitantes o proporcionen un volu-

men medio de, al menos, 10 m³/día (3.650 m³/año), el petionario deberá presentar una propuesta de perímetro de protección.

- Ayuntamiento de Aldea del Cano. Ha emitido un informe técnico en el que indica que el solar señalado en el plano adjunto a su solicitud pertenece a una finca ubicada dentro de Suelo No Urbanizable Común, regulado en el punto 8.9 de las NNSS de Aldea del Cano.

El suelo en el que se ubica la parcela posee dos tipologías:

SNUEP 3.-Suelo No Urbanizable de Especial Protección para la Conservación de las Dehesas de Encinas.

SNUP. Suelo No Urbanizable Protegido para la conservación de los ecosistemas degradados o de sustitución y las zonas de aprovechamiento agrícola o ganadero.

A continuación se indican las condiciones recogidas en la normativa urbanística para los citados tipos de suelo:

8. Condiciones Particulares en Suelo No Urbanizable.

8.1. Condiciones de Carácter General.

Artículo. Actuaciones Urbanísticas.

1. En el Suelo No Urbanizable, no podrá llevarse a cabo ninguna actuación urbanística que no sea señalada en los apartados 5.7. Condiciones medio-ambientales y 5.8. Condiciones de protección de las presentes normas subsidiarias en relación con las actividades productoras que se deriven del uso y condiciones naturales del suelo, como la explotación agrícola, la de recursos naturales, valores paisajísticos histórico artísticos o culturales, o la defensa de la fauna, flora o del equilibrio ecológico e infraestructuras.
2. Todas las actividades que se proyecten en suelo no urbanizable incluidas en el Decreto de 16 de abril 45/1991, sobre medidas de protección del ecosistema de la Junta de Extremadura deberán realizar su correspondiente estudio de impacto ambiental que será informado por la Dirección General de Medio Ambiente con carácter previo a su autorización.

En consecuencia deberán realizar un estudio de impacto ambiental detallado las siguientes actividades: Centrales eléctricas, autopistas, carreteras, ferrocarriles, así como variantes y mejoras de trazado, aeropuertos, aeródromos deportivos o pistas de aterrizaje, embalses con capacidad superior a tres Hm³, obras de ca-



nalización y regularización de cursos de agua, clubes náuticos y embarcaderos, plantas de tratamiento de aguas residuales con capacidad para más de diez mil habitantes, plantas de control o tratamiento de residuos sólidos urbanos con capacidad para más de diez mil habitantes, instalaciones de almacenamiento de residuos tóxicos o peligrosos, instalaciones de almacenamiento de residuos radiactivos, líneas de transporte de energía eléctrica de media y alta tensión, maniobras militares y campos de entrenamiento y primeras repoblaciones cuando entrañen riesgos de graves transformaciones ecológicas negativas.

Se realizará estudio de impacto ambiental simplificado en las siguientes actividades: Embalses con capacidad inferior a tres Hm³, Plantas de tratamiento de aguas residuales con capacidad para menos de diez mil habitantes, plantas de control o tratamiento de residuos sólidos urbanos con capacidad para menos de diez mil habitantes, líneas de transporte de energía eléctrica de baja tensión, actividades extractivas (graveras, canteras y explotaciones mineras), plantas de tratamiento de áridos, nuevos regadíos y puesta en cultivo de superficies no labradas anteriormente, repoblaciones forestales, desbroce de matorral en laderas con pendiente superior al ocho por ciento, explotaciones ganaderas intensivas de carácter industrial, avícolas a partir de cinco mil cabezas y de ganado vacuno o porcino a partir de cien cabezas, piscifactorías, trazado de pistas forestales, caminos rurales y cortafuegos, campañas antiplagas, corta de arbolado, plantas industriales con residuos, cementerios de automóviles, planes generales, normas subsidiarias, planes parciales y especiales, grandes equipamientos sanitarios, comerciales, docentes y deportivos no previstos en el planeamiento vigente, pistas y circuitos de carreras de automóviles y motocicletas, campamentos de turismo e instalaciones hoteleras, actividades comprendidas en el reglamento de actividades molestas, insalubres, nocivas y peligrosas, colocación de antenas y repetidores de radio y televisión, puertos deportivos, introducción de especies exóticas y construcción de edificios fuera de la delimitación de los respectivos suelos urbanos.

Artículo Procedimientos especiales.

1. Para la aplicación de los sistemas especiales de declaración de interés público y social de edificaciones o instalaciones se determinará el volumen máximo edificable con las siguientes condiciones:

- Parcela mínima: 5.000,00 metros cuadrados.
- Separación de cualquier otra edificación existente: 15 m.



- Retranqueo mínimo de 6 m. a todos los linderos
- Edificabilidad máxima de 0,04 m²/m².
- Número máximo de plantas: una y altura máxima cuatro metros y medio.
- No obstante las condiciones señaladas anteriormente, serán consideradas como edificables, a los efectos del cumplimiento de la parcela mínima, todas aquellas parcelas que con anterioridad a la aprobación de estas normas estuvieren inscritas en el Registro de la Propiedad o estuvieran señaladas como tales en el plano catastral.

8.2. Determinación de núcleo de población.

Artículo Determinación de núcleo de población.

1. Se considera núcleo de población en el término municipal de Aldea del Cano, a partir de la aprobación del presente documento, a la agrupación de, al menos, cuatro edificios cuya posición relativa en el terreno permita encerrarlos dentro de un círculo de 100 metros de radio, haciendo centro en cualquiera de los existentes, sea cual sea su uso, o en la que se vaya a edificar en caso de nueva construcción.

8.5. Suelo No Urbanizable de Especial Protección para la Conservación de las Dehesas de Encinas.

Artículo Definición.

1. Comprende suelos no urbanizables de masas arboladas, dehesas arboladas de relativa conservación o bosques naturales aclarados.

Artículo Actuaciones permitidas.

No se permitirá ningún tipo de actuación urbanística o de modificación del uso agrícola actual. Cualquier actuación deberá contar con estudio de impacto ambiental que informará la Dirección General de Medio Ambiente de la Junta de Extremadura.

Deberá mantenerse el uso tradicional del suelo. Las repoblaciones que se realicen serán con vegetación autóctona.

Artículo Edificabilidad máxima.



Parcela mínima: que deberán satisfacer las condiciones de parcela mínima de cultivo agrario que se fijan en la Ley 19/1995, de 4 de julio, y Decreto 46/1997, de 22 de abril, de la Consejería de Agricultura y Comercio de la Junta de Extremadura, que para el caso de Aldea del Cano son: Grupo 3ª. Municipios con terrenos de secano de calidad inferior. 8,00 hectáreas en secano y 1,50 hectáreas en regadío.

Altura una planta (3,50 metros)

Edificabilidad 0,003 m²/m².

Características constructivas: solo podrán realizarse las fachadas en piedra o con enfoscados encalados. La cubierta será de teja cerámica curva, de color rojo. Los cerramientos de parcelas serán de piedra sin enfoscados encalados.

Uso prohibido: cualquiera que modifique el uso agrícola actual.

Usos permitidos: vivienda aislada para las explotaciones y construcciones de uso agrícola y ganadero.

8.6. SNUP. Suelo No Urbanizable Protegido para la conservación de los ecosistemas degradados o de sustitución y las zonas de aprovechamiento agrícola o ganadero.

Artículo 233. Definición y normas de carácter general.

1. Comprende los Suelos No Urbanizables constituidas por terrenos que, debido a las actividades humanas o accidentes naturales (incendios), ha habido una alteración intensa de medio natural, encontrándose en la actualidad degradados o sustituidos por otro tipo de ecosistema, así como los agrosistemas de secano de mediana productividad y pastos de pterófitos de aprovechamiento ganadero.

Artículo 234. Actuaciones permitidas.

No se permitirá ningún tipo de actuación urbanística que distorsione el aspecto visual del paisaje. Cualquier actuación deberá contar con estudio de impacto ambiental que informará la Dirección General de Medio Ambiente de la Junta de Extremadura.

Deberá mantenerse el uso tradicional del suelo. Las repoblaciones que se realicen serán con vegetación autóctona.

Artículo 235. Edificabilidad máxima.

Parcela mínima: que deberán satisfacer las condiciones de parcela mínima de cultivo agrario que se fijan en la Ley 19/1995, de 4 de julio, y Decreto 46/1997, de 22 de



abril, de la Consejería de Agricultura y Comercio de la Junta de Extremadura, que para el caso de Aldea del Cano son: Grupo 3ª. Municipios con terrenos de secano de calidad inferior. 8,00 hectáreas en secano y 1,50 hectáreas en regadío.

Altura una planta (3,5 metros).

Edificabilidad 0,005. Características constructivas: solo podrán realizarse las fachadas en piedra. La cubierta será de teja cerámica curva, de color rojo. Los cerramientos de parcelas serán exclusivamente de piedra.

Uso prohibido: Cualquiera que modifique el uso agrícola actual.

Uso permitido: Vivienda unifamiliar aislada y edificaciones vinculadas a las explotaciones agrícolas y ganaderas.

8.7. Suelo No Urbanizable de Reserva Viaria.

Artículo 236. Definición y Normas de carácter general.

1. Comprende los suelos no urbanizables que están afectados por las carreteras actuales y por el futuro trazado de la nueva autovía.
2. Serán de aplicación las normas establecidas para estas zonas de afección en las Leyes de Carreteras del Estado (Ley 25/1988, de 29 de julio) y de Extremadura (Ley 7/1995, de 27 de abril). m²/m².

Consideraciones.

En virtud de la documentación recibida y la normativa aplicable se observa:

1. Nos encontramos en la fase en que se somete, para procedimiento de evaluación de impacto ambiental simplificada, a trámite de consultas a las Administraciones Públicas afectadas y a las personas interesadas, conforme a lo dispuesto en el artículo 46 de la Ley 21/2013, de 9 de diciembre de evaluación ambiental.
2. El órgano sustantivo para resolver el procedimiento de evaluación de impacto ambiental simplificada relativo al proyecto es la Dirección General de Gestión Sostenible y Política Forestal de la Consejería de Industria, Energía, Ciencia y Territorio, de conformidad con lo dispuesto en el artículo 17.6 del Decreto 18/2026, de 30 de abril, por el que se establece la estructura orgánica básica de la Administración de la Comunidad Autónoma de Extremadura.

3. Las actuaciones pretendidas en el ámbito del término municipal de Aldea del Cano, según las NNSS de Aldea del Cano, se ubica en Suelo No Urbanizable de Especial Protección para la conservación de las dehesas de encinas y en Suelo No Urbanizable Protegido para la conservación de los ecosistemas degradados o de sustitución y las zonas de aprovechamiento agrícola o ganadero. En el primero de los suelos mencionados establece literalmente que: "...No se permitirá ningún tipo de actuación urbanística o de modificación del uso agrícola actual. Cualquier actuación deberá contar con Estudio de Impacto Ambiental que informará la Dirección General de Medio Ambiente de la Junta de Extremadura.

Deberá mantenerse el uso tradicional del suelo. Las repoblaciones que se realicen serán con vegetación autóctona..."

En el segundo de los suelos especificado anteriormente establece literalmente que "... No se permitirá ningún tipo de actuación urbanística que distorsione el aspecto visual del paisaje. Cualquier actuación deberá contar con estudio de impacto ambiental que informará la Dirección General de Medio Ambiente de la Junta de Extremadura.

Deberá mantenerse el uso tradicional del suelo. Las repoblaciones que se realicen serán con vegetación autóctona..."

4. La parcela donde se encuentra la construcción se encuentra en Zona ZEPA y ZIR y le es de aplicación el Plan Rector de Uso y Gestión de la Zona de Interés Regional Llanos de Cáceres y Sierra de Fuentes, aprobado por Orden de 28 de agosto de 2009, con publicación en el DOE, el 14 de septiembre de 2009. Los contenidos del Plan Rector tienen carácter vinculante para las Administraciones y prevalecerán sobre el planeamiento urbanístico de los municipios afectados por la Zona de Interés Regional (ZIR)
5. La ejecución del proyecto para Proyecto de observatorio astronómico y área de auto caravanas "La Moraga", en el término municipal de Aldea del Cano es una actividad urbanística que está sujeta a control municipal mediante el procedimiento de licencia, previa obtención de la calificación rústica.

No obstante, y según lo establecido en el artículo 71.3 de la Ley 16/2015, de 23 de abril, de protección ambiental de la comunidad Autónoma de Extremadura, la declaración de impacto ambiental producirá en sus propios términos los efectos de la calificación rústica, cuando esta resulte preceptiva.

El artículo 67.5 de la Ley 11/2018 considera usos autorizables aquellos que el planeamiento no los catalogue expresamente como permitidos o prohibidos.



Asimismo, la disposición transitoria segunda, en su apartado 2.b) de la Ley 11/2018, establece que: "en suelo rústico, aquellos usos no prohibidos expresamente por el planeamiento, mediante su identificación nominal concreta o mediante su adscripción a uno de los grupos o subgrupos de usos del artículo 5.5 de la ley, se considerarán autorizables conforme al régimen previsto en el artículo 67, dependiendo su autorización, en última instancia, de que quede acreditada su compatibilidad con la conservación de las características ambientales, edafológicas o los valores singulares del suelo, mediante el informe del organismo que tenga entre sus funciones la protección de los valores que indujeron la inclusión del suelo en una concreta categoría.

En base a lo expresado en el presente informe y aportada la información requerida para la valoración del presente proyecto, será el organismo que tenga entre sus funciones la protección de los valores que indujeron la inclusión del suelo en una concreta categoría quien valore la compatibilidad del uso y pueda establecer dicho uso como autorizable en base a las características ambientales, edafológicas o los valores singulares del suelo.

Es cuanto se tiene a bien informar en base a la cuestión solicitada. En todo caso, las cuestiones planteadas en el presente informe pudieran someterse a cualquier otra mejor fundada en derecho.

Por último, indicar que el presente informe no sule en modo alguno a otros informes que fueran o fuesen necesarios o que preceptivamente se deban realizarlo en una concreta categoría".

En un informe posterior de fecha 9 de octubre de 2025, el Ayuntamiento de Aldea del Cano añade que en base a lo expuesto en la disposición transitoria segunda de la LOTUS, los usos no prohibidos expresamente por el planeamiento, mediante su identificación nominal concreta o mediante su adscripción a uno de los grupos o subgrupos de usos del artículo 5.5 de la ley, se consideran autorizables conforme al régimen previsto en el artículo 67, dependiendo su autorización, en última instancia, de que quede acreditada su compatibilidad con la conservación de las características ambientales, edafológicas o los valores singulares del suelo, mediante el informe del organismo que tenga entre sus funciones la protección de los valores que indujeron la inclusión del suelo en una concreta categoría. En referencia, sobre la posibilidad de instalar dicho uso en suelo urbano, en base a la información aportada por el equipo redactor del proyecto y las NNSS de Aldea del Cano No existe disponibilidad en suelo urbano para ese tipo de actividad.

Se aporta además certificado de Secretaría sobre publicación del anuncio a información pública del estudio de impacto ambiental.



- La Dirección General de Urbanismo, Ordenación del Territorio y Agenda Urbana, ha emitido el informe urbanístico referido a la no prohibición de usos y a los condicionantes urbanísticos que el proyecto deba cumplir en la ubicación pretendida.

Por su parte, el Servicio de Ordenación del Territorio ha indicado que no se detecta afección sobre ningún Plan Territorial ni Proyecto de Interés Regional con aprobación definitiva (Ley 15/2001, de 14 de diciembre, del Suelo y Ordenación Territorial de Extremadura, con modificaciones posteriores). Asimismo, tampoco se detecta afección sobre ningún instrumento de ordenación territorial general (Plan Territorial), de ordenación territorial de desarrollo (Plan de Suelo Rústico, Plan Especial de Ordenación del Territorio) ni de intervención directa (Proyecto de Interés Regional) de la Ley 11/2018, de 21 de diciembre, de Ordenación territorial y urbanística sostenible de Extremadura, en vigor desde el 27 de junio de 2019.

El Servicio de Urbanismo indica que en el término municipal de Aldea del Cano se encuentran actualmente vigentes las Normas Subsidiarias aprobadas definitivamente por Resolución de 9 de mayo de 2002, de la Comisión de Urbanismo y Ordenación del Territorio en Extremadura, publicadas en el DOE n.º 12, de 28 de enero de 2003. En virtud de lo establecido en los artículos 143.3.a), 145.1 y 164 de la Ley 11/2018, de 21 de diciembre, de ordenación territorial y urbanística sostenible de Extremadura, corresponde al municipio de Aldea del Cano realizar el control de legalidad de las actuaciones, mediante el procedimiento administrativo de control previo o posterior que en su caso corresponda, comprobando su adecuación a las normas de planeamiento y al resto de legislación aplicable.

De conformidad con lo establecido en el artículo 71.3 de la Ley 16/2015, de 23 de abril, de protección ambiental de la Comunidad Autónoma de Extremadura, la declaración de impacto ambiental producirá en sus propios términos los efectos de la calificación rústica cuando esta resulte preceptiva, de conformidad con lo previsto en la normativa urbanística, acreditando la idoneidad urbanística de los bienes inmuebles sobre los que pretende implantarse la instalación o actividad. A estos efectos, la entonces Dirección General de Sostenibilidad debe recabar de la Dirección General de Urbanismo, Ordenación del Territorio y Agenda Urbana, un informe urbanístico referido a la no prohibición de usos y a los condicionantes urbanísticos que la instalación deba cumplir en la concreta ubicación de que se trate, cuyo contenido se incorporará al condicionado de la declaración de impacto ambiental.

En virtud de lo anterior, desde este Servicio de Urbanismo se tiene constancia que el citado informe urbanístico ya ha sido solicitado por parte de la entonces Dirección General de Sostenibilidad, por lo que se está procediendo a su respuesta dentro del plazo establecido legalmente con código 013/025.



La declaración de impacto ambiental tramitada con arreglo a lo dispuesto en la mencionada Ley 16/2015, de 23 de abril, constituirá título suficiente para que el Ayuntamiento someta el proyecto al procedimiento de control municipal previo o posterior que en su caso corresponda, mediante licencia o comunicación previa, conforme a lo previsto en la Ley 11/2018, de 21 de diciembre, de ordenación territorial y urbanística sostenible de Extremadura y en su reglamento de desarrollo.

- La Dirección General de Salud Pública indica que una vez revisado el proyecto, y desde el punto de vista sanitario, se considera favorable, condicionado a que para iniciar su funcionamiento requieran las autorizaciones sanitarias necesarias para el abastecimiento de agua potable a las mismas cumpliendo los requisitos del Real Decreto 3/2023, de 10 de enero, por el que se establecen los criterios técnico-sanitarios de la calidad del agua de consumo, su control y suministro, así como las condiciones exigibles para las aguas residuales y residuos.

B.3. Trámite de consultas a las personas interesadas.

Dando cumplimiento a lo establecido en la Ley 21/2013, de 9 de diciembre, de evaluación ambiental y en el artículo 67 de la Ley 16/2015, de 23 de abril, protección ambiental de la Comunidad Autónoma de Extremadura, además de a las Administraciones Públicas afectadas, también se consultó y a las personas, físicas o jurídicas, públicas o privadas, interesadas o vinculadas con el medio ambiente. Las consultas realizadas se relacionan en la tabla adjunta, no habiéndose recibido alegaciones durante este trámite.

RELACIÓN DE CONSULTADOS	RESPUESTA
Ecologistas en Acción	-
Ecologistas Extremadura	-
ADENEX	-
SEO Bird/Life	-
Fundación Naturaleza y Hombre	-
AMUS	-
GREENPEACE	-

C) Resumen del análisis técnico del expediente.

Con fecha 16 de octubre de 2025 desde la entonces Dirección General de Sostenibilidad se remitió al Ayuntamiento de Aldea del Cano, los informes recibidos durante la fase de con-



sultas y el resultado de la información pública (no se han recibido alegaciones), dado que dicho Ayuntamiento solicitó asistencia a la entonces Dirección General de Sostenibilidad, para la realización de dichos trámites, como ya se ha indicado en la presente declaración de impacto ambiental. Conforme al artículo 68.1 de la Ley 16/2015, de 23 de abril, de protección ambiental de la Comunidad Autónoma de Extremadura el órgano sustantivo (Ayuntamiento de Aldea del Cano) remitirá a la promotora (Ecozona AC Ibérica, SL), los informes y alegaciones recibidas para su consideración en la redacción, en su caso, de la nueva versión del proyecto y en el estudio de impacto ambiental.

Con fecha 6 de marzo de 2026, el Ayuntamiento de Aldea del Cano presenta en la entonces Dirección General de Sostenibilidad la documentación en cumplimiento con la Ley 21/2013, de 9 de diciembre, de evaluación ambiental y el artículo 69 de la Ley 16/2015 de 23 de abril, de protección ambiental de la Comunidad Autónoma de Extremadura.

Desde la entonces Dirección General de Sostenibilidad, una vez completado formalmente el expediente de impacto ambiental, se inicia el análisis técnico del mismo conforme a la legislación indicada.

En el análisis se determina que la promotora ha tenido debidamente en cuenta los informes y alegaciones recibidas, incorporando al EsIA las medidas propuestas en los informes que figuran en el apartado B.

Revisado el documento técnico del proyecto, la nueva versión del EsIA y los informes emitidos y alegaciones formuladas al proyecto de complejo turístico, con toda la información hasta aquí recabada se elabora la declaración de impacto ambiental.

C.1. Análisis ambiental para la selección de alternativas.

La promotora ha estudiado, además de la alternativa 0, dos alternativas para el proyecto, que se describen y analizan a continuación, centradas en la ubicación del complejo turístico en otras parcelas, justificando la alternativa propuesta en base a diversos criterios, entre los que está el ambiental.

El documento ambiental ha realizado un análisis de alternativas, centradas en la ubicación de las edificaciones e instalaciones.

Alternativa 0. Corresponde a la decisión de no actuar sobre la parcela. Esto conllevaría no realizar ningún tipo de edificación en la zona objeto de estudio.

Alternativa 1. Esta alternativa consiste en reubicar el complejo turístico en una ubicación situada 5 km al oeste de la descrita en el apartado A.2. Esta zona posee amplias llanuras

con pastizales, los cuales son los hábitats que frecuentan las aves esteparias, las cuales constituyen un elemento clave de la ZEPA Llanos de Cáceres y Sierra de Fuentes. Por otra parte sería precisa la preparación del terreno lo que conllevaría mayor afección debido al tránsito de maquinaria.

Alternativa 2. Consiste en realizar la puesta en marcha de la actividad de complejo turístico compuesto de área de autocaravanas y alojamiento turístico tipo apartamento estudio. Como se ha mencionado en la alternativa 0. Cabe destacar que las construcciones que se proyectan para llevar a cabo la actividad turística se situarán en el lugar de la finca donde se produzca menor impacto visual y ambiental y fuera de suelos de alto valor agroecológico, además se adaptarán a la topografía para integrarse en el entorno.

Justificación de la alternativa seleccionada. Para la elección de alternativa, se ha analizado el impacto ambiental de cada alternativa, valorando el impacto visual, vegetación, fauna, hidrología, patrimonio, social, suelo, aire y paisaje. La promotora selecciona la alternativa 2 como la más viable ambiental y económicamente ya que debido a las características del terreno y ubicación, es la alternativa que a priori supone menor impacto para la ejecución del complejo turístico de área de autocaravanas y alojamiento turístico, encontrando para la misma una gran aptitud. La ejecución de éste conllevaría el aumento en la economía de la zona con la creación de puestos de trabajo mejorando la economía del municipio de Aldea del Cano.

C.2. Impactos más significativos de la alternativa elegida.

A continuación, se resume el impacto potencial de la realización del proyecto sobre los principales factores ambientales de su ámbito de afección:

— Red Natura 2000 y Áreas Protegidas.

El proyecto se desarrolla dentro de la Zona de Especial Protección para las Aves (ZEPA) "Llanos de Cáceres y Sierra de Fuentes", espacio incluido en la Red Natura 2000 y en la Zona de Interés Regional (ZIR) "Llanos de Cáceres y Sierra de Fuentes". Según la zonificación establecida en su Plan de Gestión, la actividad se encuentra incluida en Zona de Uso Compatible (ZUC) del espacio, definida en el Plan Rector de Uso y Gestión (PRUG) como "Territorio de la ZIR que integra aquellas áreas en las que es compatible la conservación con las actividades educativas y recreativas, siendo posible por ello un desarrollo moderado de servicios con finalidades de uso público o de mejora de la calidad de vida de los habitantes de la zona".

En la parcela donde se ubican las actuaciones no han sido inventariados valores naturales de relevancia por parte del Servicio de Conservación de la Naturaleza y Áreas Prote-

gidas en los últimos años, así mismo, si bien hay presencia según cartografía disponible de los hábitats de interés comunitarios de dehesas y retamares, no se prevén efectos perjudiciales para la integridad ecológica del lugar ZEPA "Llanos de Cáceres y Sierra de Fuentes" ni de los hábitats presentes siempre y cuando se lleven a cabo medidas correctoras y compensatorias adecuadas y considerándose el proyecto compatible con la conservación del espacio protegido.

– Sistema hidrológico y calidad de las aguas.

La calidad del agua se verá afectada por los desbroces, movimiento de tierras y demás actuaciones realizadas. Fundamentalmente, en la fase de construcción.

En la zona de actuación existe un arroyo denominado arroyo del Bojondillo. En cualquier caso, se respetará la zona de servidumbre de los cauces, por lo que no se prevé alteración de los cauces naturales durante la fase de construcción. Teniendo siempre en cuenta la adopción de medidas correctoras para no afectar a dicho cauce.

Con respecto a los efectos sobre la calidad de las aguas durante la fase de construcción, se podría alterar por la deposición de partículas físicas sólidas producidas por el movimiento de maquinaria. Los aportes de partículas se agravarían en el caso de que se produjeran intensas precipitaciones en cortos períodos de tiempo y sobre el suelo desnudo, aumentando la turbidez de los cauces cercanos.

Por otro lado, la calidad de las aguas podría verse afectada negativamente en el caso de que se produjera algún vertido accidental de algún producto químico empleado para el mantenimiento o funcionamiento de la maquinaria o equipos empleados en la construcción tales como aceite, gasolina, etc. pero este hecho se considera muy improbable.

Según la Confederación Hidrográfica del Tajo, en lo referente a zonas protegidas recogidas oficialmente en el Plan Hidrológico del Tajo 2023-2027, la parcela se encuentra en zonas de conservación de la biodiversidad de la Red Natura 2000 correspondientes a la ZEPA "Llanos de Cáceres y Sierra de Fuentes- ES030_ZEPAES0000071". Además, está dentro del área de captación de la zona sensible "Embalse de Cedillo- ES030ZSE-NESCM555".

En cuanto a aguas superficiales, según la cartografía consultada (visor cartográfico de la Confederación Hidrográfica del Tajo), y como se ha indicado con anterioridad, la zona de actuación intercepta el arroyo Bojondillo.

Con relación a las aguas subterráneas, las actuaciones no se asientan sobre masas de aguas subterráneas.

En cuanto al aprovechamiento de agua, la documentación aportada indica que el abastecimiento provendrá de pozo de sondeo, previa autorización de perforación y sistema de cloración y bombeo. Se dotará a la instalación de depósitos para la acumulación de agua de lluvia destinada a usos de limpieza y riego excepcional, así como posible abastecimiento externo. La Oficina de Planificación Hidrológica de la Confederación Hidrográfica del Tajo ha indicado que el aprovechamiento solicitado no se emplaza sobre ninguna reserva hidrológica o su cuenca vertiente, incluida en el apéndice 8 de la normativa del PHT. En aplicación del criterio establecido en el artículo 21.6 de la normativa del PHT, y teniendo en cuenta el emplazamiento del futuro sondeo, no se considera que exista una conexión significativa entre la captación y el "Arroyo Bojondillo", situado a unos 123 m del sondeo, sondeo que previsiblemente captará esencialmente aguas subterráneas. La captación no se emplaza sobre ninguna masa de agua subterránea, detrayendo el agua de un acuífero local. De acuerdo con el artículo 22 de la normativa del PHT sobre distancias entre captaciones, y con la información actualmente disponible en esta OPH, el aprovechamiento respetaría la distancia mínima a la captación más próxima, vinculada con el expediente (SB-1415-2020) por cuanto se sitúa a 216 m de distancia, siendo la distancia a respetar de 100 m, de acuerdo con el criterio establecido en el precitado artículo. También el aprovechamiento respetaría la distancia mínima al piezómetro "Torrejón el Rubio" (03.10.001) por cuanto se sitúa a unos 54.000 m de distancia, siendo la distancia a respetar de 400 m, de acuerdo con el criterio establecido en el mismo artículo. La captación no se situaría dentro de ninguna de las zonas protección asociadas a captaciones de aguas para consumo humano que figuran en el Registro de Zonas Protegidas.

En cuanto a la dotación de uso de abastecimiento, son de aplicación las dotaciones establecidas en el artículo 25 apéndice 13.2 de la normativa del PHT. De acuerdo con el artículo 16.1.b) de la normativa del PHT, en los expedientes de nuevas concesiones de abastecimiento que superen los 50 habitantes o proporcionen un volumen medio de, al menos, 10 m³/día (3.650 m³/año), el peticionario deberá presentar una propuesta de perímetro de protección.

Según se expone en la documentación aportada "El saneamiento se resolverá mediante depuradora de oxidación total con el objetivo de reutilizar las aguas depuradas para el riego y baldeo en la propia instalación, previa autorización", por lo que se producirá vertido al medio para lo que se deberá contar con la previa autorización de la Confederación Hidrográfica del Tajo.

— Geología y suelo.

En la fase de construcción tanto la calidad, como el uso y la erosión del suelo se verán afectados por el acondicionamiento de los terrenos, desbroce, movimiento de tierras, etc.



Como consecuencia de la presencia y movimientos de la maquinaria en la zona de obras, se podrán afectar a las propiedades fisicoquímicas del suelo mediante la posible compactación del suelo, que disminuirá la tasa de infiltración del mismo. También puede producirse la remoción de horizontes o vertidos accidentales de sustancias contaminantes sobre el suelo. Los desbroces del terreno y excavaciones sobre suelos desnudos necesarios durante la fase de construcción aumentan el riesgo de producirse fenómenos erosivos en el terreno. Estas erosiones pueden provocar la aparición de surcos en el suelo, si no se toman medidas adecuadas.

Durante la fase de explotación se controlarán todas las operaciones de control y mantenimiento de cara a evitar cualquier alteración de la calidad. Durante el funcionamiento del complejo turístico se prevé una leve alteración del suelo compatible producido por la presencia de las edificaciones y tránsito de vehículos por los viales de acceso.

— Fauna.

El Servicio de Conservación de la Naturaleza y Áreas Protegidas indica como valores naturales reconocidos en los Planes de Gestión de los espacios Natura 2000 y/o en la Ley 42/2007, de 13 de diciembre, del Patrimonio Natural y de la Biodiversidad que la parcela constituye un área de campeo de grandes rapaces y especies protegidas propias de ambiente de áreas adhesionadas (aves arbustivas y forestales, anfibios, reptiles, quirópteros y otros mamíferos, etc.). La finca está dentro del área de distribución del águila perdicera según su plan de conservación del hábitat y dentro del Sector Cáceres del plan de manejo de la grulla común. Sin embargo, según indica el mencionado Servicio no se dispone de datos de uso intensivo de estos taxones en área de actuación.

Asimismo, dicho servicio indica que informa favorablemente las actuaciones solicitadas, ya que no son susceptibles de afectar de forma apreciable a los lugares incluidos en la Red Natura 2000, ni se prevén afecciones significativas sobre espacios, especies o hábitats protegidos, siempre que se cumplan las medidas indicadas.

— Flora, vegetación y hábitats.

El Servicio de Conservación de la Naturaleza y Áreas Protegidas indica que entre los valores naturales reconocidos en los Planes de Gestión de los espacios Natura 2000 y/o en la Ley 42/2007, de 13 de diciembre, del Patrimonio Natural y de la Biodiversidad se encuentran los hábitats de interés comunitario: Dehesas de *Quercus suber* y/o *Quercus ilex* (cod 6310), Matorrales termomediterráneos y pre-estépicos- Retamares (cód. 5330).

Dicho servicio indica que se considera que el proyecto, con la aplicación de las medidas indicadas, ni se prevén afecciones significativas sobre espacios, especies o hábitats protegidos.

Para llevar a cabo la construcción del complejo turístico será necesario la alteración de vegetación presente en la zona para la implantación de las diferentes infraestructuras asociadas a este proyecto, intentando afectar al menor número de especies e individuos posibles. Durante la fase de explotación no se producirán impactos en la vegetación a excepción de las tareas de control y mantenimiento.

— Paisaje.

Los potenciales efectos sobre la calidad visual del paisaje durante la fase de obras provendrán principalmente de la retirada de la cubierta vegetal existente y la presencia de maquinaria.

Por ello, durante la fase de construcción y como consecuencia de la presencia y operatividad de la maquinaria y preparación del terreno se producirá una alteración en el paisaje por alteración de la percepción cromática, eliminación de vegetación y por la intrusión de elementos extraños al medio.

Tras la construcción del complejo turístico, la presencia de las edificaciones y otras instalaciones que conforman el complejo turístico provocarán una modificación del paisaje, que supondrá la aparición de elementos discordantes con el resto de los elementos predominantes en el paisaje rural de los alrededores. Dicho impacto será minimizado mediante las medidas de acondicionamiento paisajístico propuestas.

— Calidad del aire, ruido y contaminación lumínica.

En la fase de construcción, la calidad del aire se verá afectada por la emisión de partículas de diversos calibres derivadas de los trabajos de desbroce, excavaciones y movimientos de tierra, construcción de infraestructuras y estructuras básicas (accesos, red de tuberías, etc.), así como de los gases de la combustión y componentes orgánicos volátiles derivadas del uso de vehículos y maquinaria.

Durante el funcionamiento del proyecto no se produce ningún tipo de alteración en la calidad del aire, salvo el que pueda ocasionar el tránsito ocasional de vehículos que realicen las tareas de mantenimiento y la circulación de los usuarios del complejo turístico.

Durante la fase de construcción, como consecuencia del trasiego de maquinaria, transporte de materiales, excavaciones y demás acciones, se producirá un aumento en los

niveles acústicos actuales en la zona de obra. Los niveles de ruidos variarán en función del número y tipología de maquinaria empleada en cada fase de la construcción.

En lo relativo a la emisión de ruidos y vibraciones en la fase de explotación tan solo se producirá por los usuarios del complejo turístico y quizás por los inversores de la instalación fotovoltaica, con una emisión inferior a 45 dB. De esta forma la emisión de ruidos al exterior es despreciable

– Patrimonio arqueológico y dominio público.

La ejecución del proyecto no presenta incidencias sobre el patrimonio arqueológico conocido. No obstante, se incluye una medida en el condicionado de la presente declaración de impacto ambiental en aras de su protección.

– Consumo de recursos y cambio climático.

Los recursos consumidos por el proyecto son la ocupación del suelo, no utilizándose una superficie muy elevada, pues la superficie total construida será de 391,10 m² y la superficie ocupada en planta por las distintas construcciones será de 417,50 m², construidas en una planta sobre rasante y el agua utilizada por los usuarios del complejo turístico y por la limpieza de las instalaciones. Teniendo en cuenta que el consumo de agua se limita al periodo en el que el complejo tenga huéspedes, se considera que la afección ocasionada por el consumo de recurso hídrico será poco significativa. El proyecto no contribuye al aumento significativo del cambio climático, ni en la fase de construcción ni en la fase de explotación.

– Medio socioeconómico.

El impacto en el medio socioeconómico será positivo directa e indirectamente, ya que se diversifica la actividad económica del entorno. Indirectamente, al aumentar la oferta de actividades y alojamiento en la comarca, aumenta el número de potenciales visitantes a la misma favoreciendo la actividad turística y el comercio de la zona.

– Sinergias.

Del análisis efectuado al proyecto, no se prevé que pudieran surgir sinergias de los impactos ambientales provocados por la actividad objeto del proyecto, con otras actividades desarrolladas en el entorno de este.

– Vulnerabilidad del proyecto. Riesgos de accidentes graves o catástrofes.

La promotora incluye el apartado denominado "Análisis sobre la vulnerabilidad ante accidentes graves o catástrofes" en el estudio de impacto ambiental, de conformidad



con lo estipulado en la Ley 9/2018, de 5 de diciembre, por la que se modifica la Ley 21/2013, de 9 de diciembre, de evaluación ambiental. En dicho apartado, con el objetivo de determinar la vulnerabilidad del proyecto frente a riesgos de accidentes graves se procede a identificar las posibles amenazas tanto exógenas como endógenas, concluyendo que, las posibilidades de que ocurran graves accidentes o catástrofes teniendo en cuenta la naturaleza del proyecto y su ubicación, son bastante reducidas. En cualquier caso, con respecto a las amenazas endógenas se tomarán medidas para prevenirlas y de minimización en caso de que se produzcan. Para el caso de las amenazas exógenas, se reforzará en todos los aspectos posibles, se dispondrá de herramientas para prevenir este tipo de amenaza y se dispondrán de planes de emergencia para actuar en caso de catástrofes.

En consecuencia, una vez finalizado el análisis técnico del expediente de evaluación de impacto ambiental se considera que el proyecto es viable desde el punto de vista ambiental siempre que se cumplan las condiciones y medidas preventivas, correctoras y compensatorias recogidas en la presente declaración de impacto ambiental y en la documentación ambiental presentada por la promotora, siempre que no entren en contradicción con las anteriores.

D) Condiciones y medidas para prevenir, corregir y compensar los efectos adversos sobre el medio ambiente.

La promotora deberá cumplir todas las medidas establecidas en los informes emitidos por las administraciones públicas consultadas, las medidas concretadas en el EsIA y en la documentación obrante en el expediente, además se cumplirán las medidas que se expresan a continuación, establecidas como respuesta al análisis técnico realizado. En los casos en que pudieran existir discrepancias entre unas y otras, prevalecerán las contenidas en la presente declaración.

D.1. Condiciones de carácter general.

1. Se informará a todo el personal implicado en la ejecución de este proyecto del contenido de la presente declaración de impacto ambiental, de manera que se ponga en su conocimiento las medidas que deben adoptarse a la hora de realizar los trabajos. Asimismo, se dispondrá de una copia de la presente declaración en el lugar donde se desarrollen los trabajos.
2. Cualquier modificación del proyecto original deberá ser comunicada al órgano ambiental. Dichas modificaciones no podrán llevarse a cabo hasta que éste no se pronuncie sobre el carácter de la modificación, al objeto de determinar si procede o no someter nuevamente el proyecto al trámite ambiental oportuno.



3. En lo referente a la prevención de incendios forestales, la instalación resultante del proyecto tendrá la consideración de Lugar Vulnerable, a efectos de lo previsto en el artículo 24 del Decreto 260/2014, de 2 de diciembre, por lo que la persona titular de éste tendrá la obligación de contar con Memoria Técnica de Prevención (MTP). La formalización de este instrumento de prevención se realiza mediante solicitud de aprobación de la MTP de dicho lugar vulnerable de conformidad con el capítulo III del título II, y título III, de la Orden de 24 de octubre de 2016, Técnica del Plan de Prevención de Incendios Forestales en la Comunidad Autónoma de Extremadura (PREIFEX).
4. Se notificará a la Dirección General de Gestión Sostenible y Política Forestal el inicio de los trabajos. Esta notificación se realizará un mes antes del inicio de las obras.
5. Las afecciones sobre dominio público hidráulico, vías pecuarias, carreteras, caminos públicos u otras infraestructuras y servidumbres existentes u otras afecciones, deberán contar con las autorizaciones y permisos de ocupación pertinentes, en base al cumplimiento de la normativa sectorial vigente en dichas materias.
6. Respecto a la ubicación y construcción, se atenderá a lo establecido en la normativa urbanística y en la comunicación ambiental municipal, correspondiendo al Ayuntamiento de Aldea del Cano, las competencias en estas materias.
7. En cuanto a aguas superficiales, la zona de actuación intercepta el Arroyo Bojondillo. En este sentido toda actuación que se realice en dominio público hidráulico deberá contar con la preceptiva autorización de la Confederación Hidrográfica del Tajo. En ningún caso se autorizarán dentro del dominio público hidráulico la construcción, montaje o ubicación de instalaciones destinadas a albergar personas, aunque sea con carácter provisional o temporal, de acuerdo con lo establecido en el artículo 51.3 del Reglamento de Dominio Público Hidráulico. Por otra parte toda actuación que se realice en zona de policía, deberá atender a lo indicado en el artículo 9.4 del Reglamento del Dominio Público Hidráulico. Además se indica que la Zona de servidumbre deberá ser respetada, según se establece en el artículo 6 del texto refundido de la Ley de Aguas y en el artículo 7 del Reglamento de Dominio Público Hidráulico.
8. Referente al consumo de agua, según lo indicado en la documentación no existe red de abastecimiento. Se solicitará autorización para suministro mediante pozo de sondeo, se instalará depósito acumulador y clorador para abastecimiento. Al respecto, se indica que no consta en la información disponible en la Confederación Hidrográfica del Tajo que por parte de la promotora se haya solicitado el necesario título concesional de aguas, por lo que se indica que, para realizar el abastecimiento desde dicho pozo, es necesario solicitar a este organismo el correspondiente título concesional mediante una



solicitud de aprovechamientos de aguas. Dado que, durante la tramitación necesaria para la concesión/inscripción, el proyecto será sometido a la valoración de los técnicos de la Confederación Hidrográfica del Tajo encargados de la gestión del dominio público hidráulico, se entiende que las actividades previstas deberán ajustarse a los requerimientos que surjan durante la tramitación (y que serán reflejados en el condicionado de dicha concesión/inscripción) y a los que queden recogidos en la presente declaración de impacto ambiental.

9. La actividad deberá obtener los correspondientes informes sanitarios favorables de la captación y abastecimiento, conforme a lo dispuesto en el Real Decreto 3/2023, de 10 de enero, por el que se establecen los criterios técnico-sanitarios de la calidad del agua de consumo, su control y suministro.
10. Cumplimiento de la Ley 7/2022, de 8 de abril, de residuos y suelos contaminados para una economía circular.
11. Se cumplirá con la normativa de ruidos, el Decreto 19/1997, de 4 de febrero, de Reglamentación de Ruidos y Vibraciones de Extremadura y Real Decreto 1367/2007, de 19 de octubre, por el que se desarrolla la Ley 37/2003, de 17 de noviembre, del Ruido, en lo referente a zonificación acústica, objetivos de calidad y emisiones acústicas.
12. Tal y como se establece en la disposición adicional séptima de la Ley 16/2015, en el caso de proyectos sometidos a evaluación de impacto ambiental ordinaria, deberá procederse por parte de la promotora, a la designación de un coordinador ambiental, que ejercerá las funciones que se detallan en el artículo 2 de la precitada disposición.
13. No se considera necesario, a priori, establecer limitaciones temporales al objeto de evitar molestias sobre lugares sensibles para fauna protegida. Si durante la realización de las actividades o durante la fase de funcionamiento se detectara la presencia de alguna especie incluida en el Catálogo Regional de Especies Amenazadas de Extremadura (Decreto 37/2001; DOE n.º 30, de 13 de marzo de 2001) que pudiera verse afectada por los mismos, se estará a lo dispuesto por los Agentes del Medio Natural y/o técnicos de la Dirección General de Gestión Sostenible y Política Forestal, previa comunicación de tal circunstancia.
14. Cualquier actuación contemplada deberá estar de acuerdo con lo estipulado en la Ley 43/2003, de 21 de noviembre, de Montes, y en sus modificaciones posteriores, así como en el título VII de la Ley 6/2015, de 24 de marzo, Agraria de Extremadura y el Decreto 134/2019, de 3 de septiembre, por el que se regula la realización de determinadas actuaciones forestales en el ámbito de la Comunidad Autónoma de Extremadura



y los Registros de Cooperativas, Empresas e Industrias Forestales y de Montes Protectores de Extremadura, y su modificación por el Decreto 37/2022, de 12 de abril.

15. En caso de instalar cerramientos o vallados metálicos se ajustarán a lo establecido en el Decreto 226/2013, de 3 de diciembre, por el que se regulan las condiciones para la instalación, modificación y reposición de los cerramientos cinegéticos y no cinegéticos en la Comunidad Autónoma de Extremadura.

D.2. Medidas en fase de construcción.

1. Se utilizarán los accesos existentes para la realización de los trabajos, minimizando la entrada de máquinas o vehículos de transporte de materiales en los lugares naturales y evitando establecer en ellos los parques de maquinaria o material de rechazo y acopios.
2. Los movimientos de tierra serán los mínimos imprescindibles, limitados estrictamente para la ejecución del proyecto, debiendo existir una planificación de los drenajes de las aguas pluviales y escorrentías. Previamente al comienzo de las obras, se retirará la tierra vegetal de las zonas a ocupar, para ser utilizadas de nuevo en la restauración y revegetación de las zonas afectadas, así como de las zonas ajardinadas,
3. No se acumularán tierras, escombros, ni cualquier otro material de obra o residuo interfiriendo en la red natural de drenaje, para evitar su arrastre al lecho en el caso de lluvia o escorrentía superficial.
4. Tras las obras, retirar los residuos no biodegradables generados, los cuales serán gestionados según las disposiciones establecidas en la Ley 7/2022, de 8 de abril, de residuos y suelos contaminados para una economía circular.
5. Respecto al parque de maquinaria, a utilizar para la realización de las distintas unidades de obra, puede generar residuos líquidos peligrosos susceptibles de contaminación de aguas subterráneas y superficiales, como pueden ser aceites y otros compuestos. Se recomienda una gestión adecuada de estos residuos que evite la contaminación de las aguas. En todo caso se cumplirá la normativa relativa a residuos.
6. Los residuos de construcción y demolición (RCD) que se generen durante la ejecución del proyecto, se deberán separar adecuadamente y entregar a una planta de reciclaje autorizada para su tratamiento, cumpliendo en todo caso lo establecido en el Real Decreto 105/2008, de 1 de febrero, por el que se regula la producción y gestión de los residuos de construcción y demolición, y en el Decreto 20/2011, de 25 de febrero, por el que se establece el régimen jurídico de la producción, posesión y gestión de los residuos de construcción y demolición en la Comunidad Autónoma de Extremadura.



7. Se deberá prestar atención a no ocasionar molestias a la fauna presente en la zona, teniendo especial cuidado en el caso de especies catalogadas y durante las épocas de reproducción y cría de la avifauna. No se molestará a la fauna con ruidos excesivos.
8. No se verá afectado ningún pie de arbolado autóctono y no se realizarán movimientos de suelo ni operaciones bajo copa que pongan en riesgo la supervivencia de este arbolado. El proyecto no podrá comprometer la conservación, mejora y regeneración de la dehesa.
9. Se tendrá en cuenta la medida correctora, contemplada en el artículo 54.1 de la Ley 2/1999, de Patrimonio Histórico y Cultural de Extremadura: "Si durante la ejecución de las obras se hallasen restos u objetos con valor arqueológico, el promotor y/o la dirección facultativa de la misma paralizarán inmediatamente los trabajos, tomarán las medidas adecuadas para la protección de los restos y comunicarán su descubrimiento en el plazo de cuarenta y ocho horas a la Consejería de Cultura, Turismo y Deporte".

D.3. Medidas en la fase de explotación.

1. Los residuos generados en el desarrollo de la actividad deberán ser gestionados conforme a lo establecido en la Ley 7/2022, de 8 de abril, de residuos y suelos contaminados para una economía circular.
2. Gestión de aguas residuales. Según la documentación aportada por la promotora, el saneamiento se resolverá mediante depuradora de oxidación total con el objetivo de reutilizar las aguas depuradas para el riego y baldeo en la propia instalación, previa autorización. Queda prohibido con carácter general el vertido directo o indirecto de aguas y productos residuales susceptibles de contaminar las aguas continentales o cualquier otro elemento del DPH, salvo que se cuente con la previa autorización. Dicha autorización corresponde a la Confederación Hidrográfica del Tajo, salvo en los casos de vertidos efectuados en cualquier punto de la red de alcantarillado o de colectores gestionados por las Administraciones autonómicas o locales o por entidades dependientes de las mismas, en los que la autorización corresponde al órgano autonómico o local competente. Para la aplicación de las aguas residuales depuradas al terreno como tratamiento complementario, se deberá disponer de autorización de vertido. Las conducciones de la red de saneamiento deberán ser estancas para evitar la infiltración de aguas residuales a las aguas subterráneas.

En cuanto a las aguas pluviales, deberá realizarse una adecuada gestión de estas, para evitar que las aguas de escorrentía pluvial incorporen contaminación adicional susceptible de contaminar las aguas continentales o cualquier otro elemento del dominio



público hidráulico, sin comprometer la consecución de los objetivos medioambientales y el cumplimiento de las normas de calidad ambiental establecidas en el medio receptor conforme a la legislación de aguas.

3. Tal como se establece en el Plan Rector de Uso y Gestión, las construcciones deberán responder en su diseño y composición a las características predominantes del medio rural en que hayan de emplazarse. A tal fin, las actuaciones que se realicen utilizarán materiales, colores y texturas de tipología rústica y tradicional en la zona.
4. La iluminación exterior se dirigirá hacia abajo y se procurará utilizar bombillas de bajo consumo, con objeto de minimizar la posible contaminación lumínica derivada y las molestias a la fauna silvestre del entorno.
5. En las revegetaciones y ajardinamientos se emplearán especies autóctonas propias de la zona, y en todo caso no se podrán emplear especies introducidas y/o potencialmente invasoras, con el objetivo de evitar riesgos en relación con invasiones biológicas. Se tendrá en cuenta que las plantas no sean ninguna de las contempladas en el Real Decreto 630/2013, de 2 de agosto, por el que se regula el Catálogo español de especies exóticas invasoras.
6. Se deberá mantener la vegetación natural en las lindes de la parcela para alimento y refugio de biodiversidad. Se recomienda incrementar su superficie con setos vegetales y bandas florales permanentes con especies autóctonas en el perímetro u otras zonas no utilizadas.

D.4. Medidas para la restauración una vez finalizada la actividad.

1. El objetivo de la restauración será que los terrenos recuperen su aptitud original.
2. Si una vez finalizada la actividad se pretendiera adaptar las instalaciones para otro uso distinto, éstas deberán adecuarse al nuevo uso. Dicha modificación deberá contar con todos los informes y autorizaciones exigibles en su caso.

E) Conclusión de la evaluación de las repercusiones sobre la Red Natura 2000.

Visto el informe del Servicio de Conservación de la Naturaleza y Áreas Protegidas y, analizadas las características y ubicación del proyecto de complejo turístico, se considera que no es susceptible que el proyecto pueda afectar de forma apreciable a los lugares incluidos en la Red Natura 2000, siempre que se cumplan las medidas indicadas

Se concluye que no se aprecian perjuicios para la integridad de ningún lugar de la Red Natura 2000.



F) Programa de vigilancia y seguimiento ambiental.

1. El programa de vigilancia ambiental establecerá un sistema que garantice el cumplimiento de las indicaciones y de las medidas previstas para prevenir, corregir y, en su caso, compensar los impactos ambientales derivados del proyecto, contenidas en el EsIA, tanto en la fase de ejecución como en la de explotación. Este programa atenderá a la vigilancia, durante la fase de obras, y al seguimiento, durante la fase de explotación del proyecto.
2. Según lo establecido en el apartado de las medidas de carácter general de esta resolución y conforme a lo establecido en la disposición adicional séptima de la Ley 16/2015, será función del coordinador ambiental el ejercer las funciones de control y vigilancia ambiental con el objetivo de que las medidas preventivas, correctoras y complementarias previstas en la declaración de impacto ambiental se lleven a cabo de forma adecuada, en las diferentes fases de ejecución del proyecto. Dicho coordinador por tanto deberá elaborar y desarrollar un Plan de vigilancia ambiental con el fin de garantizar entre otras cuestiones el cumplimiento de las condiciones incluidas en esta declaración de impacto ambiental y en el EsIA. También tendrá como finalidad observar la evolución de las variables ambientales en el perímetro del proyecto y en su entorno.
3. El contenido y desarrollo del programa de vigilancia y seguimiento ambiental será el siguiente:
 - 3.1. Informe general sobre el seguimiento de las medidas incluidas en el presente informe técnico y en el estudio de impacto ambiental. Se acompañará de anexos fotográfico y cartográfico.
 - 3.2. Cualquier incidencia que resulte conveniente resaltar, con especial atención a los siguientes factores ambientales: hidrología, suelo, fauna y flora.
 - 3.3. Siempre que se detecte cualquier afección al medio no prevista, de carácter negativo, y que precise una actuación para ser evitada o corregida, se emitirá un informe especial con carácter urgente aportando toda la información necesaria para actuar en consecuencia.
 - 3.4. Si se manifestase algún impacto ambiental no previsto, la promotora quedará obligada a adoptar medidas adicionales de protección ambiental. Si dichos impactos perdurasen, a pesar de la adopción de medidas específicas para paliarlos o aminorarlos, se podrá suspender temporalmente de manera cautelar la actividad hasta determinar las causas de dicho impacto y adoptar la mejor solución desde un punto de vista medioambiental.



G) Comisión de seguimiento.

Considerando las condiciones y medidas para prevenir, corregir y compensar los efectos adversos sobre el medio ambiente establecidas en el presente informe técnico, no se estima necesario crear una comisión de seguimiento ambiental para el proyecto de referencia.

H) Calificación rústica.

La calificación rústica es un acto administrativo de carácter constitutivo y excepcional, de naturaleza no autorizatoria y eficacia temporal, por el que se establecen las condiciones para la materialización de las edificaciones, construcciones e instalaciones necesarias para la implantación de un uso permitido o autorizable en suelo rústico.

El artículo 71.3 de la Ley 16/2015, de 23 de abril, de protección ambiental de la Comunidad Autónoma de Extremadura establece:

“En el caso de proyectos a ejecutar en suelo rústico, la declaración de impacto ambiental producirá en sus propios términos los efectos de la calificación rústica cuando esta resulte preceptiva, de conformidad con lo previsto en la normativa urbanística, acreditando la idoneidad urbanística de los bienes inmuebles sobre los que pretende implantarse la instalación o actividad. A estos efectos, la Dirección General con competencias en materia de medioambiente recabará de la Dirección General con competencias en materia de urbanismo y ordenación del territorio o, en su caso, del municipio en cuyo territorio pretenda ubicarse la instalación o actividad, un informe urbanístico referido a la no prohibición de usos y a los condicionantes urbanísticos que la instalación deba cumplir en la concreta ubicación de que se trate. El informe deberá emitirse en el plazo de quince días hábiles, entendiéndose favorable de no ser emitido en dicho plazo. El contenido de dicho informe se incorporará al condicionado de la declaración de impacto ambiental”.

Para dar cumplimiento a esta exigencia procedimental, con fecha 21 de marzo de 2025, el Servicio de Urbanismo de la Dirección General de Urbanismo, Ordenación del Territorio y Agenda Urbana, emite informe urbanístico a los efectos previstos en el artículo 71.3 de la Ley 16/2015, de 23 de abril, de protección ambiental de la Comunidad Autónoma de Extremadura, el cual se pronuncia en los siguientes términos:

“Habiéndose solicitado por de la entonces Dirección General de Sostenibilidad el informe urbanístico previsto por el artículo 71.3 de la Ley 16/2015, de 23 de abril, de protección ambiental de la Comunidad Autónoma de Extremadura respecto del proyecto correspondiente a la construcción de observatorio astronómico, área de autocaravanas y alojamientos turísticos en el término municipal de Aldea del Cano, a fin de su incorporación a la preceptiva declaración de impacto ambiental con los efectos previstos por el precepto citado, esta Dirección General de Urbanismo y Ordenación del Territorio a la vista del informe previo emitido por el personal adscrito a la misma,



INFORMA

Primero. En el término municipal de Aldea del Cano se encuentran actualmente vigentes unas Normas Subsidiarias de Planeamiento Municipal aprobadas definitivamente el 9 de mayo de 2002, publicadas en el DOE n.º 12, de 28 de enero de 2003. El suelo sobre el que radica mayoritariamente el proyecto tiene la clasificación urbanística de Suelo No Urbanizable de Especial Protección para la conservación de las dehesas de encinas (SNUEP 3) y Suelo No Urbanizable protegido para la conservación de los ecosistemas degradados o de sustitución y las zonas de aprovechamiento agrícola o ganadero (SNUP).

De acuerdo con esta clasificación, la actuación no se ajusta al régimen de usos previsto por los artículos 232 y 235 de las normas subsidiarias, al contemplar expresamente como actividades permitidas la vivienda aislada para las explotaciones y construcciones de uso agrícola y ganadero.

Con independencia de que la actividad que se pretende sea subsumible dentro de esta categoría, el párrafo 1, letra b, de la disposición transitoria segunda de la Ley 11/2018 de 21 de diciembre, de Ordenación Territorial y Urbanística Sostenible de Extremadura dispone, para aquellos municipios de más de 10.000/menos de 10.000 habitantes con planeamiento aprobado antes de su entrada en vigor, que serán de aplicación las prescripciones referentes al suelo rústico contenidas su planeamiento, en cuanto no se opongan al régimen previsto en la sección 2.ª del capítulo 1 del título III de la ley. Asimismo, el párrafo 2, letra b de la citada disposición transitoria, prescribe que aquellos usos no prohibidos expresamente por el planeamiento, mediante su identificación nominal concreta o mediante su adscripción a uno de los grupos o subgrupos de usos del artículo 5.5 de la ley, se considerarán autorizables conforme al régimen previsto en el artículo 67, dependiendo su autorización en última instancia de que se acredite su compatibilidad con la conservación de las características ambientales, edafológicas o los valores singulares del suelo, mediante el informe del organismo que tenga entre sus funciones la protección de los valores que indujeron la inclusión del suelo en esa concreta categoría. En consecuencia, el uso que se pretende es autorizable, siempre que sea compatible con aquellos valores que fueron objeto de protección mediante la concreta clasificación del suelo en el que se pretende la actuación.

Segundo. Los condicionantes urbanísticos que la construcción de observatorio astronómico, área de autocaravanas y alojamientos turísticos debe cumplir en el tipo de suelo en que se ubica son los siguientes:

1. La parcela mínima deberá satisfacer las condiciones de parcela mínima de cultivo agrario (8 ha en secano). (Arts. 232 y 235 de las Normas Subsidiarias).



2. La edificabilidad máxima de la parcela será de 0,005 m²/m². (Arts. 232 y 235 de las Normas Subsidiarias).
3. Las construcciones, edificaciones e instalaciones deben respetar una distancia a linderos de al menos 3 m. (artículo 66.d) de la Ley 11/2018).
4. Las construcciones, edificaciones e instalaciones deben respetar una distancia a caminos públicos o vías públicas de acceso de al menos 5 m. (artículo 66.d) de la Ley 11/2018).
5. Las construcciones, edificaciones e instalaciones se situarán a una distancia no menor de 300 metros del límite del suelo urbano o urbanizable (artículo 66.c) de la Ley 11/2018).
6. La altura máxima de edificaciones habrá de ser de 3,5 m. (Arts. 232 y 235 de las Normas Subsidiarias).
7. Número máximo de plantas: 1 planta. (artículo 232 de las Normas Subsidiarias).

Tercero. Respecto del contenido de la calificación rústica previsto por los artículos 65 a 70, ambos incluidos, de la Ley 11/2018, de 21 de diciembre, de ordenación territorial y urbanística sostenible de Extremadura (LOTUS):

- 1) El importe del canon a satisfacer será un mínimo del 2% del importe total de la inversión realizada en la ejecución, que será provisional hasta que se finalice la obra y será definitivo con la liquidación de las mismas.
- 2) La superficie de suelo requerida para la calificación rústica quedará vinculada legalmente a las edificaciones, construcciones e instalaciones y sus correspondientes actividades o usos. Mientras la calificación rústica permanezca vigente, la unidad integrada por esos terrenos no podrá ser objeto de división. Del acto administrativo por el que se otorgue la calificación rústica, se tomará razón en el Registro de la Propiedad con carácter previo al otorgamiento de la autorización municipal.
- 3) La calificación rústica tiene un periodo de eficacia temporal limitado y renovable, que en el presente caso se fija en 100 años.
- 4) La calificación rústica otorgada habrá de inscribirse en el Registro Único de Urbanismo y Ordenación del Territorio de Extremadura.
- 5) La calificación rústica contendrá la representación gráfica georreferenciada de la envolvente poligonal de todos los elementos significativos a materializar sobre el terreno, y del área de suelo vinculada a la En suelo rústico no pueden realizarse obras o edificaciones que supongan riesgo de formación de nuevo tejido urbano (artículo 65.3 de la Ley 11/2018).



La superficie de la parcela sobre la que radica el proyecto (3,3235 ha) es inferior a la prevista en el planeamiento para el tipo de suelo SNUP. De acuerdo con el artículo 84 del Decreto 143/2001, de 21 de diciembre, por el que se aprueba el Reglamento General de la Ley de ordenación territorial y urbanística sostenible de Extremadura, para los usos dotacionales, productivos, agropecuario y terciarios y los destinados a alojamientos turísticos o estaciones de servicio, en la resolución por la que se acuerde el otorgamiento de la calificación rústica, y a instancias del interesado, podrá disminuirse la superficie mínima exigible, aunque ello suponga unos parámetros de ocupación o densidad superior a los establecidos en los indicadores de sostenibilidad territorial.

Asimismo, dispone que en las calificaciones rústicas producidas por la formulación de declaración de impacto ambiental en los términos previstos en el artículo 71.3 de la Ley 16/2015, de 23 de abril, de protección ambiental de la Comunidad Autónoma de Extremadura, el informe favorable a la reducción de superficie mínima exigible se comprenderá dentro del informe urbanístico a que se refiere dicho artículo.

No obstante, según el ya mencionado artículo 84 del Decreto 143/2001, podrá disminuirse la superficie mínima exigible con la condición imprescindible, de la conformidad de la iniciativa sujeta a calificación con la normativa urbanística aplicable. Siendo así que la actuación propuesta, de acuerdo con la documentación obrante en este órgano, se ajustaría a las determinaciones previstas en el planeamiento y en la Ley 11/2018, la Dirección General de Urbanismo, Ordenación del Territorio y Agenda Urbana resuelve informar favorablemente la solicitud de disminución de la superficie mínima exigible prevista por el artículo 70.3 párrafo último de la Ley 11/2018, para la construcción de un observatorio astronómico, área de autocaravanas y alojamientos turísticos en la parcela 13 del polígono 2 del término municipal de Aldea del Cano a instancias de Ecozona AC Ibérica, SL.

En consecuencia, a los efectos previstos en el artículo 71.3 de la Ley 16/2015, de 23 de abril, de protección ambiental de la Comunidad Autónoma de Extremadura, la construcción de un observatorio astronómico, área de autocaravanas y alojamientos turísticos propuesta, desde un punto de vista urbanístico, no es un uso recogido expresamente en el planeamiento, si bien es autorizable ya que tampoco está prohibido expresamente, sin perjuicio de que en el procedimiento administrativo debe quedar acreditada la compatibilidad entre la construcción de las instalaciones que se pretenden y los valores del suelo que fueron objeto de protección mediante su adscripción a la clase de suelo protegido”.

A efectos de lo dispuesto en el artículo 69.8 de la Ley 11/2018, de 21 de diciembre, de ordenación territorial y urbanística sostenible de Extremadura, y respecto al contenido de la calificación rústica, las condiciones y características de las medidas medioambientales exigibles para preservar los valores naturales del ámbito de implantación, su entorno y paisaje

(letra c)) son las recogidas en la presente declaración de impacto ambiental; la relación de todas las edificaciones, construcciones e instalaciones que se ejecutarán para la implantación y desarrollo de usos y actividades en suelo rústico, que comprende la totalidad de los servicios que demanden (letra f)), así como la representación gráfica georreferenciada de la envolvente poligonal de todos los elementos significativos a materializar sobre el terreno, y del área de suelo vinculada a la calificación (letra g)), forman parte del contenido propio del estudio de impacto ambiental presentado por la promotora del proyecto conforme a las exigencias derivadas del anexo VII, estudio de impacto ambiental y criterios técnicos, de la Ley 16/2015, de 23 de abril, de protección ambiental de la Comunidad Autónoma de Extremadura, que fija como contenido del estudio de impacto ambiental, respectivamente, tanto el objeto del proyecto como su descripción, incluyendo su localización”.

Así mismo, en relación con la precitada letra f) en el apartado A.2 “Localización y descripción del proyecto”, se realiza la descripción del proyecto en la que se detallaban las edificaciones, construcciones e instalaciones que forman parte del proyecto y se incorpora el cuadro de superficies de las edificaciones proyectadas y la representación gráfica georreferenciada de la envolvente poligonal de todos los elementos significativos a materializar sobre el terreno, y del área de suelo vinculada a la calificación (letra g), quedan recogidos en el plano adjunto.

Al objeto de dar adecuado cumplimiento al contenido de la calificación rústica, establecido en el artículo 69.8 de la Ley 11/2018, de 21 de diciembre, de ordenación territorial y urbanística sostenible de Extremadura, concretamente a letra d) del mencionado artículo, desde la entonces Dirección General de Sostenibilidad se hicieron consultas a los efectos de la calificación rústica a las Administraciones Públicas relacionadas en el apartado B.2. de la presente declaración de impacto ambiental.

Asimismo, en cuanto a la disposición transitoria segunda, Régimen urbanístico del suelo de los municipios con planes e instrumentos de ordenación urbanística vigentes en el momento de entrada en vigor de esta ley, apartado 2, letra b) de la Ley 11/2018, de 21 de diciembre, de ordenación territorial y urbanística sostenible de Extremadura, establece:

“b) En suelo rústico, aquellos usos no prohibidos expresamente por el planeamiento, mediante su identificación nominal concreta o mediante su adscripción a uno de los grupos o subgrupos de usos del artículo 5.5 de la Ley, se considerarán autorizables conforme al régimen previsto en el artículo 67, dependiendo su autorización, en última instancia, de que quede acreditada su compatibilidad con la conservación de las características ambientales, edafológicas o los valores singulares del suelo, mediante el informe del organismo que tenga entre sus funciones la protección de los valores que indujeron la inclusión del suelo en una concreta categoría (...).”



A los efectos de acreditar la compatibilidad del uso pretendido con la conservación de las características ambientales, edafológicas o los valores singulares del suelo, y considerar el uso pretendido como autorizable de conformidad con lo dispuesto en la disposición transitoria segunda, apartado 2, letra b) de la Ley 11/2018, de 21 de diciembre, de ordenación territorial y urbanística sostenible de Extremadura acabada de transcribir, desde la entonces Dirección General de Sostenibilidad se solicitó informe, tanto al Ayuntamiento de Aldea del Cano, como al Servicio de Conservación de la Naturaleza y Áreas Protegidas, y a la extinta Dirección General de Gestión Forestal, Caza y Pesca, que se han pronunciado en los siguientes términos:

- El Ayuntamiento de Aldea del Cano indica que en base a lo expuesto en la disposición transitoria segunda de la LOTUS, los usos no prohibidos expresamente por el planeamiento, mediante su identificación nominal concreta o mediante su adscripción a uno de los grupos o subgrupos de usos del artículo 5.5 de la ley, se consideran autorizables conforme al régimen previsto en el artículo 67, dependiendo su autorización, en última instancia, de que quede acreditada su compatibilidad con la conservación de las características ambientales, edafológicas o los valores singulares del suelo, mediante el informe del organismo que tenga entre sus funciones la protección de los valores que indujeron la inclusión del suelo en una concreta categoría.

En referencia sobre la posibilidad de instalar dicho uso en suelo urbano, en base a la información aportada por el equipo redactor del proyecto y la NNSS de Aldea del Cano no existe disponibilidad en suelo urbano para ese tipo de actividad.

- El Servicio de Conservación de la Naturaleza y Áreas Protegidas indica que la norma urbanística vigente en Aldea del Cano son las NNSS. Encontrándose la parcela en Suelo No Urbanizable Protegido. Una parte de los terrenos tienen clasificación de (SNUEP3) Suelo No Urbanizable de Especial Protección para la Conservación de las Dehesas de Encinas y de (SNUP) Suelo No Urbanizable con Protección para la Conservación de los Ecosistemas Degradados o de Sustitución y las Zonas de Aprovechamiento Agrícola o Ganadero. La superficie total de la parcela es de 11,86 ha, de las cuales 3,32 ha se encuentran en SNUP y 8,54 ha en SNUEP3. La edificabilidad del proyecto es 145,2 m² en SNUP y 245,90 m² en SNUEP3.

En relación con la petición de informe que acredite su compatibilidad con la conservación de las características ambientales, edafológicas o los valores singulares del suelo, se informa conforme a las competencias del Servicio de Conservación de la Naturaleza y Áreas Protegidas, que no se detecta valores incompatibles con el desarrollo de las actuaciones incluidas en el complejo turístico propuesto en terreno rústico y que se deberán tener en cuenta una serie de medidas preventivas y correctoras incluidas en el correspondiente documento de "Autorización de Usos en Espacios Naturales Protegidos y su entorno e Informe de Afección a Red Natura 2000".



— El Servicio de Ordenación y Gestión Forestal de la entonces Dirección General de Gestión Forestal, Caza y Pesca, indica que según el proyecto presentado para el complejo turístico a ubicar en la parcela 13 del polígono 2, del término municipal de Aldea del Cano, se deberá incluir y tener en cuenta las siguientes consideraciones: en ningún caso las infraestructuras del proyecto derivarán en un nuevo núcleo de población. Según la disposición adicional undécima de la Ley 6/2015, Agraria de Extremadura:

“1. Las Administraciones competentes en materia de ordenación territorial y urbanística adoptarán las medidas necesarias para dotar de la adecuada protección urbanística a los montes o terrenos forestales, especialmente los incluidos en el Catálogo de Montes de Utilidad Pública o en el Registro de Montes Protectores de Extremadura, al objeto de disponer un régimen de usos y actividades compatible con los usos forestales propios de los montes para la autorización de infraestructuras, instalaciones, construcciones o edificaciones”.

El proyecto Complejo Turístico no podrá comprometer la conservación, mejora y regeneración de la dehesa. Las medidas preventivas y correctoras incluidas en el estudio de impacto ambiental serán cumplidas en el desarrollo de los trabajos. Las actuaciones proyectadas y el desarrollo de la actividad deberán evitar la fragmentación de los hábitats forestales.

Las actuaciones previstas no pueden provocar una disminución en el número de pies de especies arbóreas autóctonas. La dehesa está siendo objeto de deterioro y pérdida de las variedades autóctonas y de todas las especies asociadas a este sistema silvopastoral ya sean hongos, vegetales o animales que conforman uno de los ecosistemas forestales más importantes de nuestra región.

La planificación de los edificios e infraestructuras asociadas se deben instalar de manera razonable y con una buena organización evitando la aglomeración de infraestructuras para dar servicio de manera individual a cada instalación, siendo una planificación global y mensurada para todo el terreno afectado.

Se incluye ajardinamientos y plantaciones, las especies introducidas tienen que ser especies autóctonas, no podrán plantarse especies alóctonas incompatibles con la regeneración y mantenimiento de la dehesa. No se podrán plantar especies incluidas en el catálogo de especies invasoras.

Se deben incluir infraestructuras de protección contra los incendios forestales, según Decreto. 260/2014, de 2 de diciembre, y sus modificaciones posteriores, por el que se regula la prevención de los incendios forestales en la Comunidad Autónoma de Extremadura.



Los terrenos afectados por el presente proyecto son superficies declaradas como forestal, por tanto, se recuerda que cualquier actuación contemplada en la obra deberá estar de acuerdo con lo estipulado en la Ley 43/2003, de 21 de noviembre, de Montes, y en sus modificaciones posteriores, así como en el título VII de la Ley 6/2015, Agraria de Extremadura y el Decreto 134/2019, de 3 de septiembre, por el que se regula la realización de determinadas actuaciones forestales en el ámbito de la Comunidad Autónoma de Extremadura y los Registros de Cooperativas, Empresas e Industrias Forestales y de Montes Protectores de Extremadura.

En la memoria para calificación rústica del proyecto de complejo turístico, firmada por técnico competente, y cuya última versión fue presentada con fecha 6 de marzo de 2026, como parte de la documentación aportada por la promotora a través del órgano sustantivo, junto con el estudio de impacto ambiental, se da cumplimiento a los condicionantes urbanísticos a cumplir en el tipo de suelo en el que se ubica el proyecto.

En virtud de lo expuesto, y de conformidad con lo dispuesto en el artículo 71.3 de la Ley 16/2015, de 23 de abril, de protección ambiental de la Comunidad Autónoma de Extremadura, la presente declaración de impacto ambiental produce en sus propios términos los efectos de la calificación rústica prevista en la Ley 11/2018, de 21 de diciembre, de ordenación territorial y urbanística sostenible de Extremadura, acreditando la idoneidad urbanística de los bienes inmuebles sobre los que pretende implantarse la instalación, sin perjuicio de que el titular de la misma deba dar debido cumplimiento al conjunto de obligaciones y deberes impuestos por las Administraciones Públicas titulares de competencias afectadas, vinculados a la presente calificación rústica.

La presente calificación rústica se otorga dejando a salvo el derecho de propiedad, es decir, que no implica ni presupone que se reconozca a la promotora del proyecto derecho dominical alguno sobre las parcelas en las que se pretende implantar la instalación, no afectando a las relaciones dominicales de carácter civil que dicha implantación pueda originar, limitándose a fijar las condiciones para la materialización de las edificaciones, construcciones e instalaciones necesarias para la implantación del uso autorizable ligado al proyecto de complejo turístico.

Así mismo, de conformidad con lo dispuesto en el artículo 69.9.d) de la Ley 11/2018, de 21 de diciembre, de ordenación territorial y urbanística sostenible de Extremadura, "Del acto administrativo por el que se otorgue la calificación rústica, se tomará razón en el Registro de la Propiedad con carácter previo al otorgamiento de la autorización municipal".

Según dispone el artículo 69.8 de la Ley 11/2018, la calificación rústica contendrá el importe del canon a satisfacer, que será provisional hasta que finalice la obra y será definitivo con la liquidación de este. El artículo 70.2, por su parte, fija el canon con carácter general en el



2% del importe total de la inversión realizada en la ejecución, sin perjuicio de otros porcentajes previstos para supuestos especiales en el mismo precepto. Para el caso del presente procedimiento, se fija el canon en el tipo general del 2 %, a aplicar sobre la base del importe del presupuesto de ejecución material, a reserva de la liquidación definitiva que se habrá de practicar a la finalización de la obra.

El canon se devengará a partir del otorgamiento de la calificación, estableciéndose un plazo máximo para abonarlo de 3 meses desde la notificación del otorgamiento de la calificación al interesado. En caso de no abonarse el canon en el plazo establecido, la calificación obtenida caducará.

La superficie de suelo requerida para la calificación rústica quedará vinculada legalmente a las edificaciones, construcciones e instalaciones y sus correspondientes actividades o usos. Mientras la presente calificación permanezca vigente, la unidad integrada por estos terrenos no podrá ser objeto de división.

La presente declaración de impacto ambiental dejará de producir los efectos propios de la calificación rústica si, transcurridos dos años desde la fecha de su notificación, no se hubieren iniciado las obras para las que se hubiera concedido la calificación rústica (artículo 82.9 del Decreto 143/2021, de 21 de diciembre, por el que se aprueba el Reglamento General de la Ley de ordenación territorial y urbanística sostenible de Extremadura). En tales casos, la promotora del proyecto deberá iniciar nuevamente el procedimiento para la obtención de la calificación rústica (artículo 82.1 del Decreto 143/2021, de 21 de diciembre, por el que se aprueba el Reglamento General de la Ley de ordenación territorial y urbanística sostenible de Extremadura), recayendo la competencia para su otorgamiento en la Dirección General competente en materia de urbanismo y ordenación del territorio (artículo 69.4.c) de la Ley 11/2018, de 21 de diciembre, de ordenación territorial y urbanística sostenible de Extremadura en relación con el artículo 6.2.m) del Decreto 50/2016, de 26 de abril, de atribuciones de los órganos urbanísticos y de ordenación del territorio, y de organización y funcionamiento de la Comisión de Urbanismo y Ordenación del Territorio de Extremadura).

Lo dispuesto en el párrafo anterior, se entiende sin perjuicio de que esta declaración de impacto ambiental perderá su vigencia y cesará en la producción de los efectos que le son propios si, una vez publicada en el Diario Oficial de Extremadura, no se hubiera comenzado la ejecución del proyecto o actividad en el plazo de cuatro años.

No obstante, y aunque en el presente caso la calificación rústica tiene un periodo de eficacia temporal limitado y renovable que en ningún caso será inferior al periodo de amortización de las inversiones precisas para materializar los actos sujetos a calificación (artículo 69.5 de la Ley 11/2018) y que se fija en cien años (artículo 81.5 del Decreto 143/2021, de 21 de diciembre, por el que se aprueba el Reglamento General de la Ley 11/2018), la misma caducará cuando:



- La declaración de impacto ambiental fije un plazo de ejecución de las actuaciones derivadas del proyecto que constituye su objeto inferior a aquel, o bien,
- La declaración de impacto ambiental del proyecto, pierda su vigencia con cesación de los efectos que le son propios.

De esta resolución se tomará razón en el Registro de la Propiedad en los términos previstos en la legislación hipotecaria.

I) Otras disposiciones.

1. La presente declaración de impacto ambiental se emite solo a efectos ambientales y en virtud de la legislación específica vigente, sin perjuicio del cumplimiento de los demás requisitos o autorizaciones legales o reglamentariamente exigidas que, en todo caso, habrán de cumplir.
2. Las condiciones de la declaración de impacto ambiental podrán modificarse de oficio o ante la solicitud de los promotores conforme a lo establecido en la Ley 21/2013, de 9 de diciembre, de evaluación ambiental y en el artículo 85 de la Ley 16/2015, de 23 de abril, de protección ambiental de la Comunidad Autónoma de Extremadura, cuando concurra alguna de las siguientes circunstancias:
 - a) La entrada en vigor de nueva normativa que incida sustancialmente en el cumplimiento de las condiciones de la declaración de impacto ambiental.
 - b) Cuando la declaración de impacto ambiental establezca condiciones cuyo cumplimiento se haga imposible o innecesario porque la utilización de las nuevas y mejores tecnologías disponibles en el momento de formular la solicitud de modificación permita una mejor o más adecuada protección del medio ambiente, respecto del proyecto o actuación inicialmente sometido a evaluación de impacto ambiental.
 - c) Cuando durante el seguimiento del cumplimiento de la declaración de impacto ambiental se detecte que las medidas preventivas, correctoras o compensatorias son insuficientes, innecesarias o ineficaces.
3. Los promotores podrán incluir modificaciones del proyecto conforme a lo establecido en el artículo 86 de la Ley 16/2015, de 23 de abril, de protección ambiental de la Comunidad Autónoma de Extremadura.
4. La presente declaración de impacto ambiental no podrá ser objeto de recurso, sin perjuicio de los que, en su caso, procedan en vía administrativa y judicial frente al acto por el que se autoriza el proyecto.



5. La declaración de impacto ambiental del proyecto o actividad perderá su vigencia y cesará en la producción de sus efectos que le son propios si, una vez publicada en el Diario Oficial de Extremadura, no se hubiera comenzado la ejecución del proyecto o actividad en el plazo de cuatro años.
6. La presente declaración de impacto ambiental se remitirá al Diario Oficial de Extremadura para su publicación, así como a la sede electrónica del órgano ambiental.

En consecuencia, vistos el estudio de impacto ambiental, las alegaciones presentadas en el periodo de información pública y los informes incluidos en el expediente; la Ley 21/2013, de 9 de diciembre, de evaluación ambiental, la Ley 16/2015, de 23 de abril, de protección ambiental de la Comunidad Autónoma de Extremadura y demás legislación aplicable, la Dirección General de Gestión Sostenible y Política Forestal, a la vista de la propuesta del Servicio de Prevención, Calidad Ambiental y Cambio Climático, formula declaración de impacto ambiental favorable para el proyecto de complejo turístico en el término municipal de Aldea del Cano (Cáceres), al concluirse que no es previsible que la realización del proyecto y su puesta en funcionamiento produzca efectos significativos en el medio ambiente, siempre que se cumplan las condiciones y medidas preventivas, correctoras y compensatorias recogidas en la presente declaración de impacto ambiental y en la documentación ambiental presentada por la promotora siempre que no entren en contradicción con las anteriores.

Mérida, 25 de mayo de 2026.

El Director General de Gestión
Sostenible y Política Forestal,
JUAN ELOY RODRÍGUEZ UCEDO



PLANO ADJUNTO

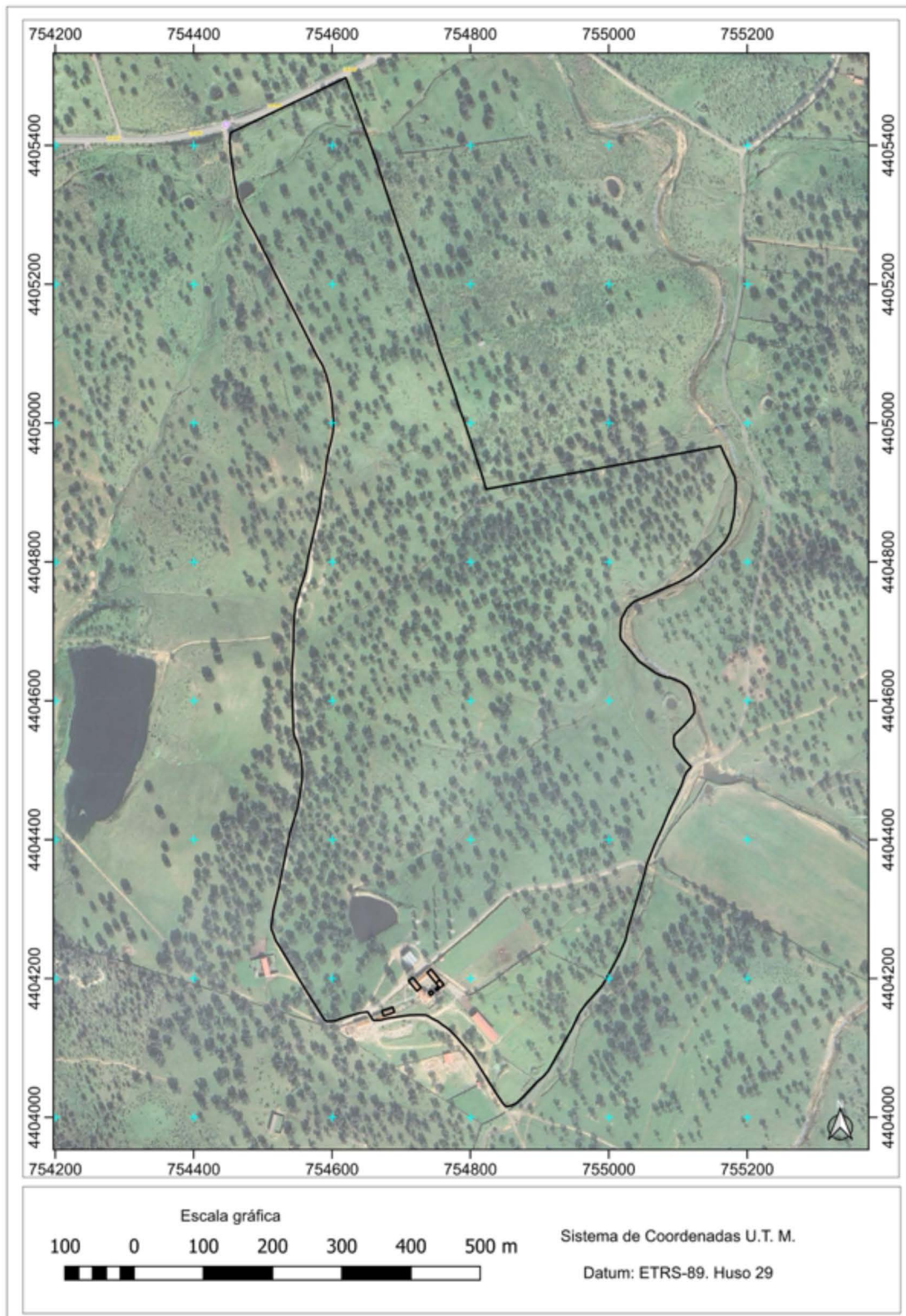



RESOLUCIÓN de 26 de mayo de 2026, del Servicio de Ordenación Industrial, Energética y Minera, por la que se otorga autorización administrativa previa a Edistribución Redes Digitales, SLU, de las instalaciones correspondientes al proyecto denominado "Ejecución de reforma de los centros de distribución CD 67821 "Scto.Portero Azulejos" - CD 67822 "Portero Azulejos" y de la LSMT "Valverde_" a 20 kV para mejora de la red, sito en CR Sevilla, 97". Término municipal: Badajoz. Expte.: 06/AT-01788/18528. (2026061362)

Visto el expediente correspondiente al procedimiento de autorización administrativa previa del proyecto denominado "Ejecución de reforma de los centros de distribución CD 67821 "Scto.Portero Azulejos" - CD 67822 "Portero Azulejos" y de la LSMT "Valverde_" a 20 kV para mejora de la red, sito en CR Sevilla, 97", iniciado a solicitud de Edistribución Redes Digitales, SLU (citada en adelante también como "la Empresa"), con domicilio en Paseo Fluvial, 15 (Edificio S. XXI - planta 7.ª), de Badajoz, se emite la presente resolución de conformidad con lo establecido en la Ley 24/2013, de 26 de diciembre, del Sector Eléctrico, en el título VII, capítulo II, del Real Decreto 1955/2000, de 1 de diciembre, por el que se regulan las actividades de transporte, distribución, comercialización, suministro y procedimientos de autorización de instalaciones de energía eléctrica, y en el Decreto 221/2012, de 9 de noviembre, sobre determinación de los medios de publicación de anuncios de información pública y resoluciones y de los órganos competentes para la resolución de determinados procedimientos administrativos en los sectores energético y de hidrocarburos, teniendo en cuenta los siguientes antecedentes de hecho y fundamentos de derecho.

ANTECEDENTES DE HECHO

Primero. Con fecha 22/12/2025, Edistribución Redes Digitales, SLU, presentó la solicitud indicada en el encabezamiento de la presente resolución, obteniéndose resultado favorable en la comprobación de la misma y de su documentación adjunta.

Segundo. De conformidad con lo establecido en la legislación vigente, se realizaron los trámites indicados a continuación:

- Información pública del proyecto, por el plazo legalmente establecido, siendo realizadas publicaciones en los siguientes medios:

Diario Oficial de Extremadura: 16/01/2025.

- Información a otras Administraciones Públicas y empresas de servicio público o de interés general, al objeto de que, en relación con bienes y derechos a su cargo afectados por el proyecto o aspectos de su competencia, manifestaran su conformidad u oposición y establecieran los condicionados técnicos correspondientes.



Tercero. Respecto a las actuaciones indicadas en el apartado anterior debe hacerse constar lo siguiente:

- Durante el trámite de información pública no han sido presentadas alegaciones.
- No se han recibido condicionados por las Administraciones Públicas y empresas de servicio público o de interés general.

FUNDAMENTOS DE DERECHO

Primero. Conforme a lo dispuesto en el artículo 9.1.37 del Estatuto de Autonomía de la Comunidad Autónoma de Extremadura, en la redacción dada por la Ley Orgánica 1/2011, de 28 de enero, la misma posee la competencia exclusiva en materia de instalaciones de producción, almacenamiento, distribución y transporte de energías de cualquier tipo en su territorio, correspondiéndole la función legislativa, la potestad reglamentaria y, en ejercicio de la función ejecutiva, la adopción de cuantas medidas, decisiones y actos procedan. Esta función ejecutiva es realizada por la Consejería de Industria, Energía, Ciencia y Territorio, según lo dispuesto en el Decreto de la Presidenta 11/2026, de 29 de abril, por el que se modifican la denominación, el número y las competencias de las Consejerías que conforman la Administración de la Comunidad Autónoma de Extremadura y se crean las Vicepresidencias (DOE n.º 140, de 30 de abril), correspondiendo el ejercicio de dichas atribuciones a la Dirección General de Industria, Energía y Minas, con arreglo a las referencias competenciales recogidas en el Decreto 18/2026, de 30 de abril, por el que se establece la estructura orgánica básica de la Administración de la Comunidad Autónoma de Extremadura (DOE n.º 83, de 4 de mayo), siendo competencia de este Servicio la resolución del procedimiento, conforme a lo dispuesto en el Decreto 221/2012, de 9 de noviembre (DOE n.º 221, de 15 de noviembre).

Segundo. La Ley 24/2013, de 26 de diciembre, del Sector Eléctrico, determina que la construcción, puesta en funcionamiento, y modificación de las instalaciones de generación, transporte y distribución de energía eléctrica están sometidas, con carácter previo, al régimen de autorizaciones establecido en el artículo 53 de la ley indicada y en sus disposiciones de desarrollo.

De conformidad con lo establecido en el título VII del Real Decreto 1955/2000, de 1 de diciembre, una vez concluidos los trámites correspondientes, y analizadas las alegaciones y manifestaciones que se hubieran recibido durante la instrucción del procedimiento, así como los pronunciamientos, alegaciones, informes, condicionados y documentos preceptivos obrantes en el mismo emitidos por otras Administraciones Públicas, organismos y empresas de servicio público o de servicios de interés general, el órgano sustantivo emitirá la resolución pertinente, en la que se solventarán las problemáticas o discrepancias surgidas con motivo de



las alegaciones presentadas o discrepancias puestas de manifiesto en el procedimiento que no hubieran quedado solventadas con anterioridad al trámite de resolución.

En el presente caso no han sido presentadas alegaciones, así como tampoco oposiciones o condicionados por las Administraciones Públicas o entidades afectadas.

Por todo ello, teniendo en cuenta que han sido llevados a afecto los trámites preceptivos en la legislación vigente, y considerando lo expuesto en los antecedentes de hecho y en los fundamentos de derecho este Servicio,

RESUELVE:

Conceder a Edistribución Redes Digitales, SLU, autorización administrativa previa de las instalaciones correspondientes al proyecto denominado "Ejecución de reforma de los centros de distribución CD 67821 "Scto.Portero Azulejos" - CD 67822 "Portero Azulejos" y de la LSMT "Valverde_" a 20 kV para mejora de la red, sito en CR Sevilla, 97", cuyos datos esenciales son los indicados seguidamente:

- Se realizará PCR con LSMT existentes en arqueta A1 n.º 3 existente de la cadena eléctrica \Badajoz\20Valverde_
- Conexión y tendido de 122 m de dos nuevas extensiones de LSMT con conductor RZ 18/30 kV 3x240 mm² Al desde conexión con LSMT existentes en arqueta A1 n.º 3 existente hasta las nuevas celdas de línea 27 y 37 a instalar en CD 67822 por nueva canalización a realizar y por canalización existente.
- Se desmantelan 62 m de LSMT existente con conductor RZ 18/30 kV 3x240 mm² Al desde la arqueta A1 n.º 3 existente hasta la celda de remonte a desmantelar del CD 67822.
- Se realizarán 26 metros de canalización de 2 tubos y D200 mm por calzada.
- Se adecuarán 3 arquetas A1 existentes, n.º 1, 2 y 3.
- Se desmantelará el CD 67821 y se reformará el CD 67822.
- Se desmantelarán celdas de remonte y medida del CD 67822.
- Se instalarán dos celdas de línea de tipo Ormazabal aisladas en SF6 y motorizadas, 17 y 37.

Emplazamiento: Sito en carretera de Sevilla, n.º 97, 06009, en el término municipal de Badajoz.



Esta autorización administrativa previa, se otorga bajo las siguientes condiciones:

- La Empresa queda obligada en todo momento a dar cumplimiento a lo establecido en la Ley 24/2013, de 26 de diciembre, del Sector Eléctrico, y en sus disposiciones de desarrollo.
- Esta resolución se emite sin perjuicio e independientemente de las autorizaciones, licencias, concesiones o permisos de competencia municipal o de otros organismos y entidades, necesarias para la realización de las obras y el establecimiento de las instalaciones a las que se refiere esta resolución, así como las relacionadas, en su caso, con sus instalaciones auxiliares y complementarias.
- La Empresa deberá ajustarse en todo momento al proyecto presentado. Las modificaciones que deban ser introducidas deberán disponer previamente de la correspondiente autorización, sin la cual no podrán ser ejecutadas.
- La Empresa tendrá en cuenta, para realizar la ejecución de las instalaciones, el cumplimiento de los condicionados que hayan sido establecidos por Administraciones Públicas, organismos, empresas de servicio público o empresas de servicios de interés general.

El incumplimiento de las condiciones recogidas en esta resolución, por la declaración inexacta de los datos suministrados o por cualquier otra causa que desvirtúe el objeto de la misma, podrá suponer su revocación, previa instrucción del correspondiente procedimiento.

Contra la presente resolución, que no pone fin a la vía administrativa, podrá interponerse recurso de alzada ante la Dirección General de Industria, Energía y Minas de la Consejería de Industria, Energía, Ciencia y Territorio, en un plazo no superior a un mes, conforme a lo establecido en la Ley 39/2015, de 1 de octubre, del Procedimiento Administrativo Común de las Administraciones Públicas.

Badajoz, 26 de mayo de 2026.

El Jefe del Servicio de Ordenación
Industrial, Energética y Minera,
JUAN FRANCISCO LEMUS PRIETO



RESOLUCIÓN de 27 de mayo de 2026, de la Dirección General de Industria, Energía y Minas, por la que se modifica la Resolución de fecha 8 de marzo de 2018, por la que se otorga autorización administrativa previa a la sociedad Viproes Energética, SA, para la instalación fotovoltaica "Aldea Moret", e infraestructura de evacuación de energía eléctrica asociada, expediente GE-M/03/16, por la incorporación del módulo de almacenamiento electroquímico mediante baterías "BESS Aldea Moret". (2026061366)

Visto el expediente instruido en esta Dirección General, a petición de la sociedad Viproes Energética, SA, con CIF A-06543003 y domicilio social en Paseo de la Castellana, n.º 177, CP 28046, Madrid, en relación con la modificación de las características de la instalación de referencia, se exponen los siguientes,

ANTECEDENTES DE HECHO

Primero. Con fechas 8 de marzo de 2018 se dictaron Resoluciones de la Dirección General de Industria, Energía y Minas, por la que se otorga autorización administrativa previa (publicada en DOE número 72, de fecha 13 de abril de 2018) y autorización administrativa de construcción para la instalación fotovoltaica "Aldea Moret", ubicada en término municipal de Malpartida de Cáceres (Cáceres), y sus infraestructuras de evacuación de energía eléctrica asociadas, expediente GE-M/03/16; emitiéndose posteriormente con fecha 1 de junio de 2020 Resolución de la Dirección General de Industria, Energía y Minas, por la que se otorga autorización de explotación a la sociedad Viproes Energética, SA, para la citada instalación, modificada posteriormente por Resolución de fecha 22 de septiembre de 2023.

Segundo. Con fecha de registro de entrada de 1 de agosto de 2025, D. Gabino Davila Martín Saucedo, en nombre y representación de la sociedad Viproes Energética, SA, presentó solicitud de modificación de la autorización administrativa previa de la instalación de referencia, con motivo de la instalación de un sistema de almacenamiento mediante baterías; acompañando a dichos efectos el proyecto de construcción correspondiente.

Tercero. Con fecha de 9 de diciembre de 2025, la Dirección General de Sostenibilidad de la Consejería de Agricultura, Ganadería y Desarrollo Sostenible informa que el citado proyecto "(...) estaría exento del trámite de evaluación de impacto ambiental simplificada.

Dado que dicho proyecto no se encuentra incluido dentro del anexo II de la Ley 21/2013, de 9 de diciembre, de evaluación ambiental y por ende del anexo V de la Ley 16/2015, de 23 de abril, de protección ambiental de la Comunidad Autónoma de Extremadura, se le comunica que no requiere ser sometido al procedimiento de evaluación de impacto ambiental ordinaria, simplificada o abreviada, recogido en dicha norma".



Cuarto. Analizada la documentación aportada, esta Dirección General considera que las modificaciones propuestas no se ajustan al punto 2, apartado d) del artículo 115 del Real Decreto 1955/2000, de 1 de diciembre, por el que se regulan las actividades de transporte, distribución, comercialización, suministro y procedimiento de autorización de instalaciones de energía eléctrica, considerando, por tanto, la necesidad de modificar la autorización administrativa previa concedida.

Visto lo anterior, y a los efectos previstos en la Ley 24/2013, de 26 de diciembre, del Sector Eléctrico, y el artículo 125 del citado Real Decreto 1955/2000, de 1 de diciembre, se sometió a información pública la modificación de la autorización administrativa previa, finalizando dicho trámite con fecha 24 de marzo de 2026, no habiéndose presentado alegaciones.

Quinto. De conformidad con lo establecido en el Real Decreto 1955/2000, de 1 de diciembre, se dio traslado de las separatas correspondientes a las distintas administraciones, organismos o empresas de servicio público o de interés general afectadas, con bienes y derechos a su cargo, no habiendo manifestado éstas oposición alguna a las consultas realizadas, siendo, asimismo, aceptados por la promotora los informes emitidos por los mismos.

Sexto. Con fecha de registro de entrada de 26 de mayo de 2026, D. Gabino Davila Martín Saucedo, en nombre y representación de la sociedad Viproes Energética, SA, completó la documentación necesaria para la obtención de la modificación de la autorización administrativa previa de la instalación de referencia.

A estos antecedentes de hecho, les son de aplicación los siguientes,

FUNDAMENTOS DE DERECHO

Primero. Conforme a lo dispuesto en el apartado 1.37 del artículo 9 del Estatuto de Autonomía, modificado por Ley Orgánica 1/2011, de 28 de enero, la Comunidad Autónoma de Extremadura tiene competencias exclusivas en materia de instalaciones de producción, almacenamiento, distribución y transporte de energías de cualquier tipo en su territorio, incluida la eléctrica cuando el aprovechamiento de ésta no afecte a otras Comunidades Autónomas.

En este sentido, de conformidad con lo dispuesto en el artículo 2 del Decreto de la Presidenta 11/2026, de 29 de abril, por el que se modifican la denominación, el número y las competencias de las Consejerías que conforman la Administración de la Comunidad Autónoma de Extremadura y se crean las Vicepresidencias, así como lo dispuesto en el Decreto 18/2026, de 30 de abril, por el que se establece su estructura orgánica básica, corresponde a la Dirección General de Industria, Energía y Minas todas las funciones relacionadas con la dirección de las políticas de industria, energía y minas.



Por tanto, en virtud de lo dispuesto en el artículo 6.2 del Decreto 221/2012, de 9 de noviembre, la competencia para adoptar la presente resolución corresponde a la Dirección General de Industria, Energía y Minas.

Segundo. La Ley 24/2013, de 26 de diciembre, del Sector Eléctrico, determina que la construcción, puesta en funcionamiento, y modificación de las instalaciones de generación, transporte y distribución de energía eléctrica están sometidas, con carácter previo, al régimen de autorizaciones establecido en el artículo 53 de la ley indicada y en sus disposiciones de desarrollo.

Asimismo, de conformidad con lo establecido en el capítulo II del título VII del Real Decreto 1955/2000, de 1 de diciembre, una vez concluidos los trámites correspondientes, y analizados los pronunciamientos, alegaciones, informes, condicionados y documentos preceptivos obrantes en el mismo emitidos por otras Administraciones Públicas, organismos y empresas de servicio público o de servicios de interés general, el órgano sustantivo emitirá la resolución pertinente.

Tercero. Con fecha 7 de noviembre de 2025 entró en vigor el Real Decreto 997/2025, de 5 de noviembre, por el que se aprueban medidas urgentes para el refuerzo del sistema eléctrico, cuyo artículo 5 modifica la definición de potencia instalada establecida en el artículo 3 del Real Decreto 413/2014, de 6 de junio, por el que se regula la actividad de producción de energía eléctrica a partir de fuentes de energía renovables, cogeneración y residuos, siendo de aplicación dicha modificación a la instalación que nos ocupa en virtud de las disposiciones transitoria primera y final quinta del citado Real Decreto 997/2025, de 5 de noviembre.

Por todo ello, teniendo en cuenta que han sido llevados a afecto los trámites preceptivos en la legislación vigente, y considerando lo expuesto en los antecedentes de hecho y en los fundamentos de derecho esta Dirección General,

RESUELVE:

Modificar la Resolución de fecha 8 de marzo de 2018, de esta Dirección General, por la que se otorgaba autorización administrativa previa a la sociedad Viproes Energética, SA, para la instalación fotovoltaica "Aldea Moret", e infraestructura de evacuación de energía eléctrica asociada, expediente GE-M/03/16, por la incorporación del módulo de almacenamiento electroquímico "BESS Aldea Moret", conformando una instalación híbrida cuyas características principales son las que a continuación se indican:

Características de la instalación híbrida:

Potencia instalada instalación híbrida: 10 MW.



Módulo de generación fotovoltaico "Aldea Moret" existente de 10 MW de potencia instalada (conforme al artículo 3 del Real Decreto 413/2014, de 6 de junio), ubicado en el término municipal de Malpartida de Cáceres (Cáceres), con autorización de explotación de fecha 1 de junio de 2020, y autorización de explotación complementaria de fecha 22 de septiembre de 2023.

Características del módulo de almacenamiento electroquímico:

Nombre: "BESS Aldea Moret".

Parcelas afectadas por el módulo de almacenamiento electroquímico: Polígono 6, parcela 13, del término municipal de Malpartida de Cáceres (Cáceres).

Potencia instalada módulo almacenamiento: 3,44 MW.

Módulo de almacenamiento mediante baterías, formado por:

2 contenedores de baterías con una capacidad de almacenamiento de energía de 7,52 MWh y un tiempo de carga/descarga de 2 horas partiendo del estado de plena carga, y un inversor de 3.440 kW de potencia limitada por el fabricante y un transformador de 4.390 kVA (30/0,69 kV), y un transformador de servicios auxiliares de 250 kVA (0,42 kV/30 kV).

Este módulo permite la acumulación de parte de la energía eléctrica generada en la planta fotovoltaica, así como consumir energía de la red, siendo así un sistema bidireccional.

Línea subterránea de 30 kV, con una longitud de 151 metros, que conecta el Centro de transformación del sistema de almacenamiento con el centro de seccionamiento "CS BESS Aldea Moret".

Centro de seccionamiento "CS BESS Aldea Moret", compuesto por dos celdas de entrada de línea, una de ellas procedente de la instalación fotovoltaica y la otra procedente del módulo de baterías, y una celda de entrada/salida de línea hacia las celdas de línea ubicadas en el edificio de 30 kV existente la Subestación transformadora 30/45 kV "Aldea Moret".

Línea subterránea de 30 kV, con una longitud de 50 metros, que conecta el centro de seccionamiento "CS BESS Aldea Moret" con las celdas de línea ubicadas en el edificio de 30 kV existente la subestación transformadora 30/45 kV "Aldea Moret".

Infraestructuras comunes existentes de transformación y evacuación de la energía.



Subestación transformadora 30/45 kV de 10 MVA, denominada "Aldea Moret", ubicada en el polígono 6, parcelas 13 del del término municipal de Malpartida de Cáceres (Cáceres).

Línea de evacuación a 45 kV, formada por tres tramos, subterránea/aérea/ subterránea, con una longitud total 12.145 m, que discurre por los términos municipales de Malpartida de Cáceres (Cáceres) y Cáceres, con origen en la citada subestación transformadora de la planta fotovoltaica y final en la "STR Capellanías" propiedad de i-DE Redes Eléctricas Inteligentes, SAU.

Presupuesto total de ejecución material del módulo de almacenamiento: 999.981,86 €.

Finalidad: Instalación de almacenamiento de energía eléctrica procedente de instalación solar fotovoltaica y de consumo de la red.

La autorización administrativa previa se otorga bajo las siguientes condiciones:

La Empresa queda obligada en todo momento a dar cumplimiento a lo establecido en la Ley 24/2013, de 26 de diciembre, del Sector Eléctrico, y en sus disposiciones de desarrollo.

La Empresa tendrá en cuenta, para realizar la ejecución de las instalaciones, el cumplimiento de los condicionados que hayan sido establecidos por Administraciones Públicas, organismos, empresas de servicio público o empresas de servicios de interés general.

La presente autorización se otorga sin perjuicio de terceros y dejando a salvo los derechos particulares, e independientemente de las autorizaciones, licencias o permisos de competencia municipal, provincial u otros, necesarios para la realización de las obras de las instalaciones.

La presente resolución, que no pone fin a la vía administrativa, podrá ser recurrida en alzada ante la Consejería de Industria, Energía, Ciencia y Territorio, en el plazo de un mes a contar desde el día siguiente al de la notificación de la presente resolución, de conformidad con lo establecido en los artículos 121 y 122 de la Ley 39/2015, de 1 de octubre, del Procedimiento Administrativo Común de las Administraciones Públicas.

Mérida, 27 de mayo de 2026.

La Directora General de Industria,
Energía y Minas,
RAQUEL PASTOR LÓPEZ



RESOLUCIÓN de 27 de mayo de 2026, del Servicio de Ordenación Industrial, Energética y Minera, por la que se otorga autorización administrativa previa a Edistribución Redes Digitales, SLU, de las instalaciones correspondientes al proyecto denominado "Ejecución de reforma SFA0167_2 de LMT denominada "Corchuel" a 20 kV procedente de la subestación "Vaguadas" y del CD 44360 "Nuevo Corazón de Jesús"". Término municipal: Badajoz. Expte.: 06/AT-01788/18513. (2026061367)

Visto el expediente correspondiente al procedimiento de autorización administrativa previa del proyecto denominado "Proyecto de ejecución de reforma SFA0167_2 de LMT denominada "Corchuel" a 20 kV procedente de la subestación "Vaguadas" y del CD 44360 "Nuevo Corazón de Jesús"", iniciado a solicitud de Edistribución Redes Digitales, SLU (citada en adelante también como "la Empresa"), con domicilio en Paseo Fluvial, 15 (Edificio S. XXI - planta 7.^a), de Badajoz, se emite la presente resolución de conformidad con lo establecido en la Ley 24/2013, de 26 de diciembre, del Sector Eléctrico, en el título VII, capítulo II, del Real Decreto 1955/2000, de 1 de diciembre, por el que se regulan las actividades de transporte, distribución, comercialización, suministro y procedimientos de autorización de instalaciones de energía eléctrica, y en el Decreto 221/2012, de 9 de noviembre, sobre determinación de los medios de publicación de anuncios de información pública y resoluciones y de los órganos competentes para la resolución de determinados procedimientos administrativos en los sectores energético y de hidrocarburos, teniendo en cuenta los siguientes antecedentes de hecho y fundamentos de derecho.

ANTECEDENTES DE HECHO

Primero. Con fecha 20/03/2026, Edistribución Redes Digitales, SLU, presentó la solicitud indicada en el encabezamiento de la presente resolución, obteniéndose resultado favorable en la comprobación de la misma y de su documentación adjunta.

Segundo. De conformidad con lo establecido en la legislación vigente, se realizaron los trámites indicados a continuación:

- Información pública del proyecto, por el plazo legalmente establecido, siendo realizadas publicaciones en los siguientes medios:

Diario Oficial de Extremadura: 13/04/2026.

- Información a otras Administraciones Públicas y empresas de servicio público o de interés general, al objeto de que, en relación con bienes y derechos a su cargo afectados por el proyecto o aspectos de su competencia, manifestaran su conformidad u oposición y establecieran los condicionados técnicos correspondientes.



- El proyecto, por sus características, no está sometido a ningún procedimiento de evaluación ambiental de los previstos en la legislación vigente en materia de protección del medio ambiente.

Tercero. Respecto a las actuaciones indicadas en el apartado anterior debe hacerse constar lo siguiente:

- Durante el trámite de información pública no han sido presentadas alegaciones.
- No se han recibido condicionados por las Administraciones Públicas y empresas de servicio público o de interés general.

FUNDAMENTOS DE DERECHO

Primero. Conforme a lo dispuesto en el artículo 9.1.37 del Estatuto de Autonomía de la Comunidad Autónoma de Extremadura, en la redacción dada por la Ley Orgánica 1/2011, de 28 de enero, la misma posee la competencia exclusiva en materia de instalaciones de producción, almacenamiento, distribución y transporte de energías de cualquier tipo en su territorio, correspondiéndole la función legislativa, la potestad reglamentaria y, en ejercicio de la función ejecutiva, la adopción de cuantas medidas, decisiones y actos procedan. Esta función ejecutiva es realizada por la Consejería de Industria, Energía, Ciencia y Territorio, según lo dispuesto en el Decreto de la Presidenta 11/2026, de 29 de abril, por el que se modifican la denominación, el número y las competencias de las Consejerías que conforman la Administración de la Comunidad Autónoma de Extremadura y se crean las Vicepresidencias (DOE n.º 140, de 30 de abril), correspondiendo el ejercicio de dichas atribuciones a la Dirección General de Industria, Energía y Minas, con arreglo a las referencias competenciales recogidas en el Decreto 18/2026, de 30 de abril, por el que se establece la estructura orgánica básica de la Administración de la Comunidad Autónoma de Extremadura (DOE n.º 83, de 4 de mayo), siendo competencia de este Servicio la resolución del procedimiento, conforme a lo dispuesto en el Decreto 221/2012, de 9 de noviembre (DOE n.º 221, de 15 de noviembre).

Segundo. La Ley 24/2013, de 26 de diciembre, del Sector Eléctrico, determina que la construcción, puesta en funcionamiento, y modificación de las instalaciones de generación, transporte y distribución de energía eléctrica están sometidas, con carácter previo, al régimen de autorizaciones establecido en el artículo 53 de la ley indicada y en sus disposiciones de desarrollo.

De conformidad con lo establecido en el título VII del Real Decreto 1955/2000, de 1 de diciembre, una vez concluidos los trámites correspondientes, y analizadas las alegaciones y manifestaciones que se hubieran recibido durante la instrucción del procedimiento, así como los pronunciamientos, alegaciones, informes, condicionados y documentos preceptivos obran-



tes en el mismo emitidos por otras Administraciones Públicas, organismos y empresas de servicio público o de servicios de interés general, el órgano sustantivo emitirá la resolución pertinente, en la que se solventarán las problemáticas o discrepancias surgidas con motivo de las alegaciones presentadas o discrepancias puestas de manifiesto en el procedimiento que no hubieran quedado solventadas con anterioridad al trámite de resolución.

En el presente caso no han sido presentadas alegaciones, así como tampoco oposiciones o condicionados por las Administraciones Públicas o entidades afectadas.

Por todo ello, teniendo en cuenta que han sido llevados a afecto los trámites preceptivos en la legislación vigente, y considerando lo expuesto en los antecedentes de hecho y en los fundamentos de derecho este Servicio,

RESUELVE:

Conceder a Edistribución Redes Digitales, SLU, autorización administrativa previa de las instalaciones correspondientes al proyecto denominado "Proyecto de ejecución de reforma SFA0167_2 de LMT denominada "Corchuel" a 20 kV procedente de la subestación "Vaguadas" y del CD 44360 "Nuevo Corazón de Jesús"", cuyos datos esenciales son los indicados seguidamente:

Se desmantelarán la línea existente y el CD44630.

LSMT Se instalarán 60 metros de 3 nuevas líneas subterráneas de media tensión en simple circuito con cable RH5Z1 18/30 kV 3x1x240 mm² Al desde: el nuevo CD 44360 a instalar hasta el apoyo A411372 existente.

Tramo 1: Se realizarán 6 metros de nueva línea de media tensión desde la salida 17 del nuevo CD "Nuevo Corazón.Jesús" hasta el nuevo empalme a instalar.

Tramo 2: Se realizarán 6 metros de nueva línea de media tensión desde la salida 27 del nuevo CD "Nuevo Corazón.Jesús" hasta el nuevo empalme a instalar.

Tramo 3: Se realizarán 48 metros de nueva línea de media tensión desde la salida 47 del nuevo CD "Nuevo Corazón.Jesús" hasta el nuevo apoyo A417715 a instalar.

CD Nuevo PFU-4 transformador de 160 kVA B1B2; celdas modulares 3L+P de 24 kV aisladas en gas; cuadro de baja tensión de 8 salidas de 400V .

Emplazamiento: Sitio en Urbanización Corazón de Jesús. Polígono 224 Parcela 92 La Corchuela, 06001, en el término municipal de Badajoz.



Esta autorización administrativa previa, se otorga bajo las siguientes condiciones:

- La Empresa queda obligada en todo momento a dar cumplimiento a lo establecido en la Ley 24/2013, de 26 de diciembre, del Sector Eléctrico, y en sus disposiciones de desarrollo.
- Esta resolución se emite sin perjuicio e independientemente de las autorizaciones, licencias, concesiones o permisos de competencia municipal o de otros organismos y entidades, necesarias para la realización de las obras y el establecimiento de las instalaciones a las que se refiere esta resolución, así como las relacionadas, en su caso, con sus instalaciones auxiliares y complementarias.
- La Empresa deberá ajustarse en todo momento al proyecto presentado. Las modificaciones que deban ser introducidas deberán disponer previamente de la correspondiente autorización, sin la cual no podrán ser ejecutadas.
- La Empresa tendrá en cuenta, para realizar la ejecución de las instalaciones, el cumplimiento de los condicionados que hayan sido establecidos por Administraciones Públicas, organismos, empresas de servicio público o empresas de servicios de interés general.

El incumplimiento de las condiciones recogidas en esta resolución, por la declaración inexacta de los datos suministrados o por cualquier otra causa que desvirtúe el objeto de la misma, podrá suponer su revocación, previa instrucción del correspondiente procedimiento.

Contra la presente resolución, que no pone fin a la vía administrativa, podrá interponerse recurso de alzada ante la Dirección General de Industria, Energía y Minas de la Consejería de Industria, Energía, Ciencia y Territorio, en un plazo no superior a un mes, conforme a lo establecido en la Ley 39/2015, de 1 de octubre, del Procedimiento Administrativo Común de las Administraciones Públicas.

Badajoz, 27 de mayo de 2026.

El Jefe del Servicio de Ordenación
Industrial, Energética y Minera,
JUAN FRANCISCO LEMUS PRIETO

• • •



**IV****ANUNCIOS****CONSEJERÍA DE AGRICULTURA, GANADERÍA Y MEDIO NATURAL**

ANUNCIO de 29 de mayo de 2026 por el que se publica la subsanación de solicitudes de pago de ayudas al establecimiento de jóvenes agricultores y agricultoras en la Comunidad Autónoma de Extremadura, presentadas al amparo del Decreto 56/2023. (2026080892)

El Decreto 56/2023, de 24 de mayo, establece las bases reguladoras de las ayudas al establecimiento de jóvenes agricultores y agricultoras en la Comunidad Autónoma de Extremadura y la convocatoria para el ejercicio 2023 (DOE número 117, de 20 de junio).

El citado decreto en su artículo 15, establece que, en aras de lograr una mayor efectividad, cualquier tipo de notificación y comunicación, que los órganos competentes de la Consejería de Agricultura, Ganadería y Medio Natural, dirijan a las interesadas en el procedimiento, se podrá efectuar mediante la publicación de anuncio en el Diario Oficial de Extremadura (<http://doe.juntaex.es/>), que indicará el lugar y el medio utilizado en el que se encuentra expuesta la relación de interesadas afectadas, así como el acto de que se trate.

Una vez examinada la documentación obrante en los expedientes, se requiere a los interesados relacionados en el anexo adjunto, para que, en el plazo improrrogable de 10 días hábiles a contar desde el día siguiente a esta notificación, subsanen la solicitud de pago presentada.

Se informa que podrán conocer dicho requerimiento de subsanación a través de la notificación individual tramitada mediante la plataforma LABOREO.

<https://laboreo.juntaex.es/>

Igualmente se informa que podrán presentar la documentación requerida a través de la plataforma ARADO en la siguiente dirección web, siempre que dispongan de certificado digital o DNI electrónico.

<https://aradoacceso.juntaex.es/>

Mérida, 29 de mayo de 2026. El Jefe de Servicio de Ayudas Estructurales, ANTONIO JESÚS PI PÉREZ.

**ANEXO**

Relación de titulares de expedientes en los que se comunica los requerimientos de subsanación de solicitudes de pago en las ayudas al establecimiento de jóvenes agricultores y agricultoras en la Comunidad Autónoma de Extremadura, presentadas al amparo del Decreto 56/2023.

CIF/NIF	Nombre
***6707**	IÑIGO DUARTE, JOSE FRANCISCO



ANUNCIO de 29 de mayo de 2026 por el que se publica la subsanación de solicitudes de pago de ayudas al establecimiento de jóvenes agricultores y agricultoras en la Comunidad Autónoma de Extremadura, presentadas al amparo del Decreto 169/2024, de 30 de diciembre. (2026080893)

El Decreto 169/2024, de 30 de diciembre (DOE número 13, de 21 de enero de 2025), establece las bases reguladoras y normas de aplicación del régimen de ayudas al establecimiento de jóvenes agricultores y agricultoras y a las inversiones en modernización y/o mejora de explotaciones agrarias realizadas por jóvenes agricultores y agricultoras en la Comunidad Autónoma de Extremadura y realiza la primera convocatoria de ambas ayudas.

El citado decreto en su artículo 24, establece que, en aras de lograr una mayor efectividad, cualquier tipo de notificación y comunicación, que los órganos competentes de la Consejería de Agricultura, Ganadería y Medio Natural, dirijan a las interesadas en el procedimiento, se podrá efectuar mediante la publicación de anuncio en el Diario Oficial de Extremadura (<http://doe.juntaex.es/>) que indicará el lugar y el medio utilizado en el que se encuentra expuesta la relación de interesadas afectadas, así como el acto de que se trate.

Una vez examinada la documentación obrante en los expedientes, se requiere a los interesados relacionados en el anexo adjunto, para que, en el plazo improrrogable de 10 días hábiles a contar desde el día siguiente a esta notificación, subsanen la solicitud de pago presentada.

Se informa que podrán conocer dicho requerimiento de subsanación a través de la notificación individual tramitada mediante la plataforma LABOREO.

<https://laboreo.juntaex.es/>

Igualmente se informa que podrán presentar la documentación requerida a través de la plataforma ARADO en la siguiente dirección web, siempre que dispongan de certificado digital o DNI electrónico.

<https://aradoacceso.juntaex.es/>

Mérida, 29 de mayo de 2026. El Jefe de Servicio de Ayudas Estructurales, ANTONIO JESÚS PI PÉREZ.

**ANEXO**

Relación de titulares de expedientes en los que se comunica los requerimientos de subsanación de solicitudes de pago de ayudas al establecimiento de jóvenes agricultores y agricultoras en la Comunidad Autónoma de Extremadura, presentadas al amparo del Decreto 169/2024, de 30 de diciembre.

CIF/NIF	Nombre
***7677**	LOBO TEJÓN, SARA
***6508**	RUANO PEREZ, JULIO



ANUNCIO de 29 de mayo de 2026 por el que se publica la relación de titulares a los que se comunica requerimiento de subsanación de la solicitud de la ayuda a las inversiones en modernización y/o mejora de explotaciones agrarias realizadas por jóvenes agricultores y agricultoras en la Comunidad Autónoma de Extremadura, presentadas al amparo del Decreto 169/2024, de 30 de diciembre. (2026080894)

El Decreto 169/2024 de 30 de diciembre (DOE número 13, de 21 de enero de 2025), establece las bases reguladoras y normas de aplicación del régimen de ayudas al establecimiento de jóvenes agricultores y agricultoras y a las inversiones en modernización y/o mejora de explotaciones agrarias realizadas por jóvenes agricultores y agricultoras en la Comunidad Autónoma de Extremadura y realiza la primera convocatoria de ambas ayudas.

El citado decreto en su artículo 24, establece que, en aras de lograr una mayor efectividad, cualquier tipo de notificación y comunicación, que los órganos competentes de la Consejería de Agricultura, Ganadería y Medio Natural, dirijan a las interesadas en el procedimiento, se podrá efectuar mediante la publicación de anuncio en el Diario Oficial de Extremadura (<http://doe.juntaex.es/>) que indicará el lugar y el medio utilizado en el que se encuentra expuesta la relación de interesadas afectadas, así como el acto de que se trate.

Una vez examinada la documentación presentada junto con su solicitud de ayuda, se requiere a los interesados relacionados en el anexo, para que, en el plazo improrrogable de 10 días hábiles a contar desde el día siguiente a esta notificación, subsane dicha solicitud.

Se informa que podrán conocer dicho requerimiento de subsanación a través de la notificación individual tramitada mediante la plataforma LABOREO.

<https://laboreo.juntaex.es/>

Igualmente se informa que podrán presentar las alegaciones oportunas a través del Registro Electrónico General de la Junta de Extremadura en la siguiente dirección web, para lo que será necesario disponer de certificado digital o DNI electrónico.

<https://aradoacceso.juntaex.es/>

Mérida, 29 de mayo de 2026. El Jefe de Servicio de Ayudas Estructurales, ANTONIO JESÚS PI PÉREZ.

**ANEXO**

Relación de titulares a los que se comunica requerimiento de subsanación de la solicitud de la ayuda a las inversiones en modernización y/o mejora de explotaciones agrarias realizadas por jóvenes agricultores y agricultoras en la Comunidad Autónoma de Extremadura, presentadas al amparo del Decreto 169/2024, de 30 de diciembre.

CIF/NIF	Nombre
***1093**	TRINIDAD SÁNCHEZ, RAFAEL



ANUNCIO de 29 de mayo de 2026 por el que se publica la relación de titulares de expedientes en los que ha recaído resolución de revocación de las ayudas al establecimiento de jóvenes agricultores y agricultoras en la Comunidad Autónoma de Extremadura, presentadas al amparo del Decreto 56/2023. (2026080895)

El Decreto 56/2023, de 24 de mayo, establece las bases reguladoras de las ayudas al establecimiento de jóvenes agricultores y agricultoras en la Comunidad Autónoma de Extremadura y la convocatoria para el ejercicio 2023 (DOE número 117, de 20 de junio).

El citado decreto en su artículo 15, establece que, en aras de lograr una mayor efectividad, cualquier tipo de notificación y comunicación, que los órganos competentes de la Consejería de Agricultura, Ganadería y Medio Natural, dirijan a las interesadas en el procedimiento, se podrá efectuar mediante la publicación de anuncio en el Diario Oficial de Extremadura (<http://doe.juntaex.es/>), que indicará el lugar y el medio utilizado en el que se encuentra expuesta la relación de interesadas afectadas, así como el acto de que se trate.

Una vez realizados los trámites preceptivos, incluida la audiencia a las personas interesadas, de acuerdo con lo establecido en el Decreto 56/2023, se publica en el anexo adjunto, la relación de titulares de expedientes en los que ha recaído resolución de revocación de las ayudas al establecimiento de jóvenes agricultores y agricultoras en la Comunidad Autónoma de Extremadura y la convocatoria para el ejercicio 2023.

Se informa que podrán conocer dichas resoluciones a través de la notificación individual tramitada mediante la plataforma LABOREO.

<https://laboreo.juntaex.es/>

Igualmente se informa que contra la resolución, que pone fin a la vía administrativa, puede interponerse recurso potestativo de reposición, ante el Director General de Política Agraria Comunitaria en el plazo de un mes, contado desde el día siguiente al de notificación de la presente resolución, de conformidad con los artículos 123 y 124 de la Ley 39/2015, de 1 de octubre, del Procedimiento Administrativo Común de las Administraciones Públicas, en relación con el artículo 102 de la Ley 1/2002, de 28 de febrero, del Gobierno y de la Administración de la Comunidad Autónoma de Extremadura. En el caso de que se interponga recurso de reposición, no se podrá interponer recurso contencioso-administrativo hasta que sea resuelto expresamente o se produzca la desestimación presunta por silencio administrativo del recurso de reposición interpuesto, a tenor de lo dispuesto en el artículo 123.2 de la Ley 39/2015, reseñada anteriormente. Del mismo modo, contra la resolución podrá interponerse recurso contencioso-administrativo ante la Sala de lo Contencioso-administrativo del Tribunal Supe-



rior de Justicia de Extremadura, en el plazo de dos meses a contar desde el día siguiente a aquel que fuera notificada la presente resolución, de acuerdo con lo establecido en los artículos 10.1 y 46.1 de la Ley 29/1998, de 13 de julio, reguladora de la Jurisdicción Contencioso-administrativa. Todo ello sin perjuicio de cualquier otro recurso que se estime procedente.

El escrito del recurso potestativo de reposición se presentará a través de la plataforma ARADO, en la dirección web abajo indicada, siempre que dispongan de certificado digital o DNI electrónico.

<https://aradoacceso.juntaex.es/>

Mérida, 29 de mayo de 2026. El Jefe de Servicio de Ayudas Estructurales, ANTONIO JESÚS PI PÉREZ.

**ANEXO**

Relación de titulares de expedientes en los que ha recaído resolución de revocación de las ayudas al establecimiento de jóvenes agricultores y agricultoras en la Comunidad Autónoma de Extremadura, presentadas al amparo del Decreto 56/2023.

CIF/NIF	Nombre
***1246**	PARDO CORTES, ROCIO
***8657**	FERNANDEZ FERREIRA, ALEJANDRO
***7090**	CANO GOMEZ, MARIA JOSE
***7599**	GONZÁLEZ SÁNCHEZ, MANUEL
***7531**	BARRIOS CERRADA, FERNANDO
***7377**	GALLARDO GARCÍA, INES MARÍA
***6772**	HERMOSO MANGAS, SARA
***4698**	PÉREZ-TORIL JIMÉNEZ, ALBERTO JAIME
***3674**	BALLESTEROS CORDOBÉS, ARACELI
***5208**	GALAN LUCAS, DAVID
***5107**	SOLANO LOZANO, SANTIAGO



ANUNCIO de 29 de mayo de 2026 por el que se publica la relación de titulares a los que se notifica comunicación de variación de solicitudes de pago de la ayuda a las inversiones en modernización y/o mejora de explotaciones agrarias realizadas por jóvenes agricultores y agricultoras en la Comunidad Autónoma de Extremadura, presentadas al amparo del Decreto 169/2024, de 30 de diciembre. (2026080896)

El Decreto 169/2024, de 30 de diciembre, establece las bases reguladoras y normas de aplicación del régimen de ayudas al establecimiento de jóvenes agricultores y agricultoras y a las inversiones en modernización y/o mejora de explotaciones agrarias realizadas por jóvenes agricultores y agricultoras en la Comunidad Autónoma de Extremadura y realiza la primera convocatoria de ambas ayudas (DOE número 13, de 21 de enero de 2025).

El citado decreto en su artículo 24, establece que, en aras de lograr una mayor efectividad, cualquier tipo de notificación y comunicación, que los órganos competentes de la Consejería de Agricultura, Ganadería y Medio Natural, dirijan a las interesadas en el procedimiento, se podrá efectuar mediante la publicación de anuncio en el Diario Oficial de Extremadura (<http://doe.juntaex.es/>) que indicará el lugar y el medio utilizado en el que se encuentra expuesta la relación de interesadas afectadas, así como el acto de que se trate.

Una vez examinada la documentación presentada junto con su solicitud de pago, se comunica al interesado relacionado en el anexo que hay una variación entre la ayuda aprobada y la certificada, para que, en el plazo improrrogable de 10 días hábiles a contar desde el día siguiente a esta notificación, en el caso de no estar de acuerdo, aporte la documentación que considere necesaria para su modificación.

Se informa que podrán conocer dicho trámite a través de la notificación individual tramitada mediante la plataforma LABOREO.

<https://laboreo.juntaex.es/>

Igualmente se informa que podrán presentar la documentación requerida a través de la plataforma ARADO en la siguiente dirección web, siempre que dispongan de certificado digital o DNI electrónico.

<https://aradoacceso.juntaex.es/>

Mérida, 29 de mayo de 2026. El Jefe del Servicio de Ayudas Estructurales, ANTONIO JESÚS PI PÉREZ.

**ANEXO**

Relación de titulares a los que se notifica comunicación de variación de solicitudes de pago de la ayuda a las inversiones en modernización y/o mejora de explotaciones agrarias realizadas por jóvenes agricultores y agricultoras en la Comunidad Autónoma de Extremadura, presentadas al amparo del Decreto 169/2024, de 30 de diciembre.

CIF/NIF	Nombre
***8654**	GARCIA TORRADO, SANTIAGO JOSE



ANUNCIO de 29 de mayo de 2026 por el que se publica la relación de titulares a los cuales se les comunica requerimiento de subsanación de la solicitud de pago de la ayuda a las inversiones en modernización y/o mejora de explotaciones agrarias realizadas por jóvenes agricultores y agricultoras en la Comunidad Autónoma de Extremadura, presentadas al amparo del Decreto 169/2024, de 30 de diciembre. (2026080897)

El Decreto 169/2024, de 30 de diciembre (DOE número 13, de 21 de enero de 2025), establece las bases reguladoras y normas de aplicación del régimen de ayudas al establecimiento de jóvenes agricultores y agricultoras y a las inversiones en modernización y/o mejora de explotaciones agrarias realizadas por jóvenes agricultores y agricultoras en la Comunidad Autónoma de Extremadura y realiza la primera convocatoria de ambas ayudas.

El citado decreto en su artículo 24, establece que, en aras de lograr una mayor efectividad, cualquier tipo de notificación y comunicación, que los órganos competentes de la Consejería de Agricultura, Ganadería y Medio Natural, dirijan a las interesadas en el procedimiento, se podrá efectuar mediante la publicación de anuncio en el Diario Oficial de Extremadura (<http://doe.juntaex.es/>) que indicará el lugar y el medio utilizado en el que se encuentra expuesta la relación de interesadas afectadas, así como el acto de que se trate.

Una vez examinada la documentación presentada junto con su solicitud de pago, se requiere a los interesados relacionado en el anexo, para que, en el plazo improrrogable de 10 días hábiles a contar desde el día siguiente a esta notificación, subsane dicha solicitud.

Se informa que podrán conocer dicho requerimiento de subsanación a través de la notificación individual tramitada mediante la plataforma LABOREO.

<https://laboreo.juntaex.es/>

Igualmente se informa que podrán presentar las alegaciones oportunas a través del Registro Electrónico General de la Junta de Extremadura en la siguiente dirección web, para lo que será necesario disponer de certificado digital o DNI electrónico.

<https://aradoacceso.juntaex.es/>

Mérida, 29 de mayo de 2026. El Jefe del Servicio de Ayudas Estructurales, ANTONIO JESÚS PI PÉREZ.

**ANEXO**

Relación de titulares a los cuales se les comunica requerimiento de subsanación de solicitud de pago de la ayuda a las inversiones en modernización y/o mejora de explotaciones agrarias realizadas por jóvenes agricultores y agricultoras en la Comunidad Autónoma de Extremadura, presentadas al amparo del Decreto 169/2024, de 30 de diciembre.

CIF/NIF	Nombre
***5973**	MADERA ALBANDOR, JESÚS
***2502**	GONZÁLEZ SCHILLBACH, RAUL
***1865**	LÓPEZ BÉJAR, JOSÉ ANTONIO



CONCEPTOS	FACULTADES								
IMPUESTO SOBRE EL INCREMENTO DE VALOR DE TERRENOS DE NATURALEZA URBANA			X	X	X	X	X	X	X
IMPUESTO SOBRE CONSTRUCCIONES, INSTALACIONES Y OBRAS							X	X	X
IMPUESTO SOBRE GASTOS SUNTUARIOS-COTOS DE CAZA Y PESCA		X	X	X		X	X	X	X
TASAS Y PRECIOS PÚBLICOS									
TASA POR APROVECHAMIENTO ESPECIAL A FAVOR DE EMPRESAS EXPLOTADORAS POR LA PRESTACIÓN DEL SERVICIO DE SUMINISTROS DE INTERÉS GENERAL (TASA 1,5)			X	X	X	X	X	X	X
TASA POR ENTRADA DE VEHÍCULOS A TRAVÉS DE LAS ACERAS RESERVA DE VÍA PÚBLICA PARA APARCAMIENTO EXCLUSIVO, PARADA DE VEHÍCULOS, CARGA Y DESCARGA DE MERCANCÍAS DE CUALQUIER CLASE (ENTRADA DE VEHÍCULOS Y VADO PERMANENTE)			X	X	X	X	X	X	X
TASA POR PRESTACION DEL SERVICIO DE CEMENTERIO Y OTROS SERVICIOS FUNEBRES							X	X	X
TASA POR OCUPACION DE TERRENOS DE USO PUBLICO CON INSTALACIÓN DE QUIOSCOS			X	X	X	X	X	X	X
TASA POR OCUPACIÓN DE TERRENOS DE USO PÚBLICO CON INDUSTRIAS CALLEJERAS Y AMBULANTES (MERCADILLO)							X	X	X



CONCEPTOS	FACULTADES								
TASA POR OCUPACION DE TERRENOS DE USO PUBLICO PARA LA INSTALACION DE PUESTOS, BARRACAS, CASETAS DE VENTA, ESPECTACULOS, ATRACCIONES O RECREO, ASI COMO INDUSTRIAS CALLEJERAS Y AMBULANTES, Y RODAJE CINEMATOGRAFICO							X	X	X
TASA POR OCUPACION DE TERRENOS DE USO PUBLICO CON MERCANCIAS, MATERIALES DE CONSTRUCCION, ESCOMBROS, VALLAS, PUNTALES, ASNILLAS ANDAMIOS Y OTRAS INSTALACIONES ANALOGAS							X	X	X
TASA POR OCUPACIÓN DE TERRENOS DE USO PÚBLICO CON MESAS Y SILLAS Y ELEMENTOS ANÁLOGOS CON FINALIDAD LUCRATIVA			X	X	X	X	X	X	X
TASA POR OCUPACIÓN DE TERRENOS DE USO PÚBLICO CON CAJEROS AUTOMÁTICOS							X	X	X
TASA POR OCUPACION DEL VUELO DE LA VIA PÚBLICA CON ELEMENTOS O INSTALACIONES QUE SOBRESALGAN DE LA LÍNEA DE FACHADA (TOLDOS)			X	X	X	X	X	X	X
TASA POR OTORGAMIENTO DE LAS LICENCIAS DE APERTURA DE ESTABLECIMIENTOS O REALIZACION DE ACTIVIDADES ADMINISTRATIVAS DE CONTROL EN LOS QUE LOS SUPUESTOS EN LOS QUE LA EXIGENCIA DE LICENCIA FUERA SUSTITUIDA POR LA PRESTACIÓN DE DECLARACION RESPONSABLE O COMUNICACION PREVIA							X	X	X



CONCEPTOS	FACULTADES								
TASA POR OTORGAMIENTO DE LAS LICENCIAS URBANÍSTICAS EXIGIDAS POR LA LEGISLACION DEL SUELO Y ORDENACION URBANA O REALIZACION DE ACTIVIDADES ADMINISTRATIVAS DE CONTROL EN LOS SUPUESTOS EN LOS QUE LA EXIGENCIA DE LICENCIA FUERA SUSTITUIDA POR LA PRESTACIÓN DE DECLARACION RESPONSABLE O COMUNICACION PREVIA							X	X	X
TASA POR PRESTACIÓN DE SERVICIO DE GUARDERIA INFANTIL							X	X	X
TASA POR INSERCIÓN PUBLICITARIA EN REVISTAS MUNICIPALES Y OTROS			X	X	X	X	X	X	X
TASA POR PRESTACION DE SERVICIOS DE AYUDA A DOMICILIO							X	X	X
TASA POR PRESTACION DE SERVICIO EN EL CENTRO DE DIA							X	X	X
TASA POR PRESTACION DE SERVICIO EN LA RESIDENCIA DE PERSONAS MAYORES							X	X	X
OTROS INGRESOS DE DERECHO PÚBLICO									
CANON SUSTITUTIVO POR APROVECHAMIENTO URBANÍSTICO							X	X	X
MULTAS Y SANCIONES VARIAS							X	X	X
REINTEGROS DE COBROS/PAGOS INDEBIDOS							X	X	X

2º/ Revoca la/s delegación/es efectuada/s con anterioridad en la Diputación de Badajoz, a través del OAR, según se especifica a continuación:



CONCEPTOS
TASAS Y PRECIOS PÚBLICOS
TASA POR UTILIZACIÓN ESPECIAL A FAVOR DE EMPRESAS EXPLOTADORAS POR LA PRESTACIÓN DEL SERVICIO DE TELEFONÍA MÓVIL
OCUPACIÓN VÍA PÚBLICA CON SUMINISTROS
TASA ALCANTARILLADO
GUARDERÍA RURAL Y MEJORA DE CAMINOS
TASA BASURAS DOMICILIARIAS
OCUPACIÓN TERRENO PÚBLICO
TASA EXPEDICIÓN DE DOCUMENTOS
SERVICIO DE BÁSCULA PÚBLICA
PRESTACIÓN DE SERVICIO
COMEDOR Y LAVANDERÍA
RODAJE, ARRASTRE DE VEHÍCULOS
RETIRADA DE ESCOMBROS
RETIRADA DE VEHÍCULOS EN MAL ESTADO DE LA VÍA PÚBLICA
SERVICIO DE ENSEÑANZA
SERVICIO AUDIO VISUALES
TASAS INDUSTRIALES
UTILIZACIÓN MAQUINARIA MUNICIPAL
EXPEDIENTES RUINA OBRAS
INSTALACIÓN DEPORTIVA TITULAR MUNICIPAL
ACCESO A INSTALACIONES DEPORTIVAS
USO INSTALACIONES TITULARIDAD MUNICIPAL
OTROS INGRESOS DE DERECHO PÚBLICO
INFRACCIONES URBANÍSTICAS



PÓSITO (CRÉDITO AGRÍCOLA)
SANCIONES PROCEDENTES DE LA RESOLUCIÓN DE EXPEDIENTES POR INFRACCIÓN URBANÍSTICA, MULTAS COERCITIVAS Y EJECUCIONES SUBSIDIARIAS PROVENIENTES DE LOS CONVENIOS DE ENCOMIENDA DE GESTIÓN A LA DIPUTACIÓN DE BADAJOZ EN MATERIA DE DISCIPLINA URBANÍSTICA
PREVENCIÓN DE RUINAS, DERRIBOS Y ESCOMBROS
CONTRIBUCIONES ESPECIALES

Los expedientes que se encuentren en estado de tramitación serán resueltos por el OAR. En particular, continuarán los procedimientos de recaudación iniciados hasta la total extinción de la deuda, ya sea por pago, declaración de insolvencia o extinción por prescripción.

2. Ayuntamiento de Hinojosa del Valle, autoriza la suscripción del Convenio General aprobado en el 2024 y:

1º/ Ratifica la/s delegación/es efectuada/s con anterioridad en la Diputación de Badajoz, a través del OAR, según se especifica a continuación:

CONCEPTOS	FACULTADES								
	GC	GCE	GT	LIQ	INSP	RVOL	REJ	SAN	REV
IMPUESTOS:									
IMPUESTO SOBRE BIENES INMUEBLES	X	X	X	X		X	X	X	X
IMPUESTO SOBRE ACTIVIDADES ECONÓMICAS		X	X	X	X	X	X	X	X
IMPUESTO SOBRE VEHÍCULOS DE TRACCIÓN MECÁNICA		X	X	X	X	X	X	X	X
IMPUESTO SOBRE EL INCREMENTO DE VALOR DE TERRENOS DE NATURALEZA URBANA			X	X	X	X	X	X	X
IMPUESTO SOBRE CONSTRUCCIONES, INSTALACIONES Y OBRAS			X	X	X	X	X	X	X
IMPUESTO SOBRE GASTOS SUNTUARIOS-COTOS DE CAZA Y PESCA			X	X		X	X	X	X



CONCEPTOS	FACULTADES								
TASAS Y PRECIOS PÚBLICOS:									
TASA POR APROVECHAMIENTO ESPECIAL A FAVOR DE EMPRESAS EXPLOTADORAS POR LA PRESTACIÓN DEL SERVICIO DE SUMINISTROS DE INTERÉS GENERAL (TASA 1,5)			X	X	X	X	X	X	X
TASA POR PRESTACION DEL SERVICIO DE GUARDERÍA RURAL			X	X	X	X	X	X	X
TASA POR OTORGAMIENTO DE LAS LICENCIAS URBANÍSTICAS EXIGIDAS POR LA LEGISLACION DEL SUELO Y ORDENACION URBANA O REALIZACION DE ACTIVIDADES ADMINISTRATIVAS DE CONTROL EN LOS SUPUESTOS EN LOS QUE LA EXIGENCIA DE LICENCIA FUERA SUSTITUIDA POR LA PRESTACIÓN DE DECLARACION RESPONSABLE O COMUNICACION PREVIA			X	X	X	X	X	X	X
OTROS INGRESOS DE DERECHO PÚBLICO:									
CANON SUSTITUTIVO POR APROVECHAMIENTO URBANÍSTICO		X	X	X	X	X	X	X	X
CANON POR CONCESIONES ADMINISTRATIVAS MUNICIPALES		X	X	X	X	X	X	X	X
REINTEGRO POR PAGOS O COBROS INDEBIDOS Y DE SUBVENCIONES							X	X	X
EJECUCIÓN SUBSIDIARIA							X	X	X

2º/ Revoca la/s delegación/es efectuada/s con anterioridad en la Diputación de Badajoz, a través del OAR, según se especifica a continuación:



CONCEPTOS
TASAS Y PRECIOS PÚBLICOS:
TASA POR UTILIZACIÓN ESPECIAL A FAVOR DE EMPRESAS EXPLOTADORAS POR LA PRESTACIÓN DEL SERVICIO DE TELEFONÍA MÓVIL
TASA POR PRESTACIÓN DEL SERVICIO DE ALCANTARILLADO
TASA POR BASURA DOMICILIARIA
TASA POR ENTRADA DE VEHÍCULOS Y COCHERAS
TASA POR OCUPACIÓN DE LA VÍA PÚBLICA CON MESAS Y SILLAS
TASA POR OTORGAMIENTO DE LAS LICENCIAS DE APERTURA DE ESTABLECIMIENTOS
TRÁFICO EN CASCO URBANO
TASA POR PRESTACIÓN DEL SERVICIO DE SUMINISTRO DE AGUA
TASA POR SUMINISTRO DE AGUA EN ALTA
PRECIO PÚBLICO POR PRESTACION DE SERVICIOS DE AYUDA A DOMICILIO
SANCIONES PROCEDENTES DE LA RESOLUCIÓN DE EXPEDIENTES POR INFRACCIÓN URBANÍSTICA, MULTAS COERCITIVAS Y EJECUCIONES SUBSIDIARIAS PROVENIENTES DE LOS CONVENIOS DE ENCOMIENDA DE GESTIÓN A LA DIPUTACIÓN DE BADAJOZ EN MATERIA DE DISCIPLINA URBANÍSTICA.
CONTRIBUCIONES ESPECIALES

Los expedientes que se encuentren en estado de tramitación serán resueltos por el OAR. En particular, continuarán los procedimientos de recaudación iniciados hasta la total extinción de la deuda, ya sea por pago, declaración de insolvencia o extinción por prescripción.

Al amparo de lo previsto en el artículo 23 de la Ley 3/2019, de 22 de enero, de garantía de la autonomía municipal de Extremadura y en el artículo 11 de la Ley 40/2015, de 1 de octubre, de Régimen Jurídico del Sector Público, encomienda la realización de actividades de carácter material o técnico en relación a la gestión recaudatoria en vía voluntaria de los ingresos procedentes del patrimonio de este municipio y demás de derecho privado, no afectos al uso o servicio público, que a continuación se relacionan.

CONCEPTOS
INGRESOS DE DERECHO PRIVADO
ARRENDAMIENTO DE VIVIENDAS MUNICIPALES
ARRENDAMIENTOS DE LOCALES MUNICIPALES



3. Ayuntamiento de La Zarza, autoriza la suscripción del Convenio General aprobado en el 2024 y:

1º/ Ratifica la/s delegación/es efectuada/s con anterioridad en la Diputación de Badajoz, a través del OAR, según se especifica a continuación:

CONCEPTOS	FACULTADES								
	GC	Gce	GT	LIQ	INSP	RVOL	REJ	SAN	REV
IMPUESTOS									
IMPUESTO SOBRE BIENES INMUEBLES	X	X	X	X		X	X	X	X
IMPUESTO SOBRE ACTIVIDADES ECONÓMICAS		X	X	X	X	X	X	X	X
IMPUESTO SOBRE VEHÍCULOS DE TRACCIÓN MECÁNICA		X	X	X	X	X	X	X	X
IMPUESTO SOBRE EL INCREMENTO DE VALOR DE TERRENOS DE NATURALEZA URBANA			X	X	X	X	X	X	X
IMPUESTO SOBRE GASTOS SUNTUARIOS-COTOS DE CAZA Y PESCA			X	X		X	X	X	X
TASAS Y PRECIOS PÚBLICOS									
TASA POR APROVECHAMIENTO ESPECIAL A FAVOR DE EMPRESAS EXPLOTADORAS POR LA PRESTACIÓN DEL SERVICIO DE SUMINISTROS DE INTERÉS GENERAL (TASA 1,5)			X	X	X	X	X	X	X
TASA POR RECOGIDA DE RESIDUOS SÓLIDOS URBANOS			X	X	X	X	X	X	X



CONCEPTOS	FACULTADES								
TASA POR ENTRADA DE VEHÍCULOS A TRAVÉS DE LAS ACERAS, RESERVA DE VÍA PÚBLICA PARA APARCAMIENTO EXCLUSIVO, PARADA DE VEHÍCULOS, CARGA Y DESCARGA DE MERCANCÍAS DE CUALQUIER CLASE (VADO PERMANENTE)			X	X	X	X	X	X	X
OTROS INGRESOS DE DERECHO PÚBLICO									
CANON POR CONCESIONES ADMINISTRATIVAS MUNICIPALES			X	X	X	X	X	X	X
MULTAS Y SANCIONES VARIAS							X	X	X

2º/ Revoca la/s delegación/es efectuada/s con anterioridad en la Diputación de Badajoz, a través del OAR, según se especifica a continuación:

CONCEPTOS
TASAS Y PRECIOS PÚBLICOS
TASA POR UTILIZACIÓN ESPECIAL A FAVOR DE EMPRESAS EXPLOTADORAS POR LA PRESTACIÓN DEL SERVICIO DE TELEFONÍA MÓVIL
TASA BASURA DOMICILIARIA Y BASURA INDUSTRIAL
OTROS INGRESOS DE DERECHO PÚBLICO
SANCIONES PROCEDENTES DE LA RESOLUCIÓN DE EXPEDIENTES POR INFRACCIÓN URBANÍSTICA, MULTAS COERCITIVAS Y EJECUCIONES SUBSIDIARIAS PROVENIENTES DE LOS CONVENIOS DE ENCOMIENDA DE GESTIÓN A LA DIPUTACIÓN DE BADAJOZ EN MATERIA DE DISCIPLINA URBANÍSTICA.
CONTRIBUCIONES ESPECIALES

Los expedientes que se encuentren en estado de tramitación serán resueltos por el OAR. En particular, continuarán los procedimientos de recaudación iniciados hasta la total extinción de la deuda, ya sea por pago, declaración de insolvencia o extinción por prescripción.



4. Ayuntamiento de Bienvenida.

- Renueva la encomienda en la Diputación de Badajoz, a través del OAR, de la gestión de los procedimientos sancionadores en materia de tráfico, delega la gestión recaudatoria de las multas y sanciones derivadas de los mismos y autoriza la suscripción del Convenio regulador.

5. Ayuntamiento de Puebla de la Calzada.

- Renueva la encomienda en la Diputación de Badajoz, a través del OAR, de la gestión de los procedimientos sancionadores en materia de tráfico, delega la gestión recaudatoria de las multas y sanciones derivadas de los mismos y autoriza la suscripción del Convenio regulador.

6. Ayuntamiento de Valle de Santa Ana.

- Encomienda en la Diputación de Badajoz, a través del OAR, de la gestión de los procedimientos sancionadores en materia de tráfico, delega la gestión recaudatoria de las multas y sanciones derivadas de los mismos y autoriza la suscripción del Convenio regulador.

Los expedientes que se encuentren en estado de tramitación serán resueltos por el OAR. En particular, continuarán los procedimientos de recaudación iniciados hasta la total extinción de la deuda, ya sea por pago, declaración de insolvencia o extinción por prescripción.

Badajoz, 1 de junio de 2026. El Gerente, DAVID DE BARROS DIESTRE.

Abreviaturas: GC: Gestión Catastral; GCe: Gestión Censal; GT: Gestión Tributaria; LIQ: Liquidación; INSP: Inspección Tributaria; RVOL: Recaudación Voluntaria; REJ: Recaudación Ejecutiva; SAN: Sanción Tributaria; REV: Revisión en vía administrativa.



AYUNTAMIENTO DE MALPARTIDA DE CÁCERES

ANUNCIO de 2 de junio de 2026 por el que se da publicidad a la aprobación de las bases y la convocatoria para la provisión de una plaza de Agente de la Policía Local, por el sistema de movilidad, mediante concurso de méritos.
(2026080911)

Habiéndose aprobado por Resolución de Alcaldía de fecha 29/05/2026 las bases y la convocatoria para la provisión de una plaza de Agente de la Policía Local, por el sistema de movilidad, mediante un concurso de méritos, se abre el plazo de presentación de solicitudes que será de 20 días hábiles a contar del siguiente a aquel en que aparezca publicado el anuncio de esta convocatoria en el Boletín Oficial del Estado. Durante dicho plazo, el expediente podrá ser examinado por cualquier interesado en las dependencias municipales para que se formulen las alegaciones que se estimen pertinentes. Asimismo, el expediente estará a disposición de los interesados en la sede electrónica de este Ayuntamiento <https://malpartidadecaceres.sedelectronica.es> .

Las bases que rigen la convocatoria de la provisión de la plaza referenciada aparecen íntegramente publicadas en el Boletín Oficial de la Provincia de Cáceres núm. 102, de 2 de junio de 2026.

Los sucesivos anuncios de esta convocatoria, cuando procedan de conformidad con las bases, se publicarán en el Boletín Oficial de la Provincia, en la sede electrónica de este Ayuntamiento <https://malpartidadecaceres.sedelectronica.es> y en el tablón de anuncios.

Malpartida de Cáceres, 2 de junio de 2026. El Alcalde-Presidente, ALFREDO AGUILERA ALCÁNTARA.

• • •





AYUNTAMIENTO DE VILLANUEVA DE LA SERENA

ANUNCIO de 1 de junio de 2026 por el que se da publicidad a las bases de la convocatoria para la provisión de una plaza de Oficial de la Policía Local.
(2026080909)

En el Boletín Oficial de la Provincia n.º 100, de 28 de mayo de 2026, se publicaron íntegramente las bases de la convocatoria para la provisión, por el sistema de acceso de promoción interna y el sistema de selección de concurso-oposición, de una plaza de Oficial de la Policía Local, encuadrada en la Escala de Administración Especial, Subescala de Servicios Especiales, Clase Policía Local, Escala Básica, Categoría Oficial; vacante en la plantilla de personal funcionario del Ayuntamiento de Villanueva de la Serena e incluida en la Oferta de Empleo Público de 2026, aprobada por la Junta de Gobierno Local en sesión ordinaria celebrada el día 13 de marzo de 2026 y publicada en el Diario Oficial de Extremadura n.º 57, de 24 de marzo.

En dicho procedimiento, el plazo de presentación de solicitudes será de veinte días hábiles a contar desde el siguiente a la publicación del anuncio de la convocatoria en el Boletín Oficial del Estado.

Lo que se hace público para general conocimiento.

Villanueva de la Serena, 1 de junio de 2026. La Alcaldesa, ANA BELÉN FERNÁNDEZ GONZÁLEZ.



ANUNCIO de 1 de junio de 2026 por el que se da publicidad a las bases de la convocatoria para la provisión de cuatro plazas de Agente de la Policía Local.
(2026080910)

En el Boletín Oficial de la Provincia n.º 100, de 28 de mayo de 2026, se publicaron íntegramente las bases de la convocatoria para la provisión, por el sistema de acceso de movilidad y el sistema de selección de concurso -según lo previsto en el artículo 55 de la Ley 7/2017, de 1 de agosto, de Coordinación de Policías Locales de Extremadura-, de cuatro plazas de Agente de la Policía Local, encuadradas en la Escala de Administración Especial, Subescala de Servicios Especiales, Clase Policía Local, Escala Básica, Categoría Agente; vacantes en la plantilla de personal funcionario del Ayuntamiento de Villanueva de la Serena e incluidas en la Oferta de Empleo Público de 2026, aprobada por la Junta de Gobierno Local en sesión ordinaria celebrada el día 13 de marzo de 2026 y publicada en el Diario Oficial de Extremadura n.º 57, de 24 de marzo.

En dicho procedimiento, el plazo de presentación de solicitudes será de veinte días hábiles a contar desde el siguiente a la publicación del anuncio de la convocatoria en el Boletín Oficial del Estado.

Lo que se hace público para general conocimiento.

Villanueva de la Serena, 1 de junio de 2026. La Alcaldesa, ANA BELÉN FERNÁNDEZ GONZÁLEZ.

• • •





ENTIDAD LOCAL MENOR DE GUADAJIRA

ANUNCIO de 1 de junio de 2026 sobre aprobación de la Oferta de Empleo Público para el año 2026. (2026080907)

Por Resolución de Alcaldía de este Ayuntamiento, de fecha 1 de junio de 2026, se aprobó la Oferta de Empleo Público correspondiente a la plaza que a continuación se reseña para el año 2026.

Personal laboral fijo:

Categoría laboral	Especialidad	N.º Vacantes	Denominación	Sistema de acceso
Encargado de Obras	Administración Especial	1	Encargado de Obras	Turno libre (concurso-oposición)
Auxiliar de Biblioteca	Administración Especial	1	Auxiliar de Biblioteca	Turno libre (concurso-oposición)

Se publica el presente anuncio en cumplimiento del artículo 91 de la Ley 7/1985, de 2 de abril, Reguladora de las Bases de Régimen Local y del artículo 70 del texto refundido de la Ley del Estatuto Básico del Empleado Público, aprobado por el Real Decreto Legislativo 5/2015, de 30 de octubre.

Contra la presente resolución, que pone fin a la vía administrativa, puede interponer alternativamente o recurso potestativo de reposición ante la Alcaldía, en el plazo de un mes a contar desde el día siguiente al de la publicación del presente anuncio, de conformidad con los artículos 123 y 124 de la Ley 39/2015, de 1 de octubre, del Procedimiento Administrativo Común de las Administraciones Públicas, o recurso contencioso-administrativo, ante el Juzgado de lo Contencioso-administrativo de Cáceres o, a su elección, el que corresponda a su domicilio, si éste radica en la Comunidad Autónoma de Extremadura, en el plazo de dos meses, a contar desde el día siguiente al de la recepción de la presente notificación, de conformidad con el artículo 46 de la Ley 29/1998, de 13 de julio, reguladora de la Jurisdicción Contencioso-administrativa.

Si se optara por interponer el recurso potestativo de reposición no podrá interponer recurso contencioso-administrativo hasta que aquel sea resuelto expresamente o se haya producido su desestimación por silencio. Todo ello sin perjuicio de que pueda interponer Vd. cualquier otro recurso que pudiera estimar más conveniente a su derecho.

Guadajira, 1 de junio de 2026. El Alcalde, SERGIO FERNÁNDEZ AGUADO.

• • •



**FUNDESALUD**

ANUNCIO de 29 de mayo de 2026 sobre la convocatoria de pruebas selectivas para la cobertura de un puesto de personal Técnico. (2026080899)

Conforme a lo dispuesto en los "Procedimientos de selección y contratación de personal de FundeSalud", se convocan pruebas selectivas para la cobertura de la siguiente plaza de personal Técnico:

Denominación	Puestos
Técnico/a de Gestión Proyectos. Exp: P100-I. REF: 15/2026	1

Quienes deseen participar en este proceso selectivo deberán formular su solicitud siguiendo el procedimiento establecido en los "Procedimientos de selección y contratación de personal de FundeSalud", publicado en la página web de la entidad <https://www.fundesalud.es/ofertas-de-empleo/>.

Las solicitudes deberán presentarse en el plazo indicado en el proceso selectivo, a partir del día siguiente de la publicación de este anuncio en DOE.

Lo que se hace público para conocimiento general.

Mérida, 29 de mayo de 2026. El Director Gerente de la Fundación, JOSÉ LUIS GONZÁLEZ SÁNCHEZ.