



[S U M A R I O]

I

DISPOSICIONES GENERALES

Consejería de Agricultura, Ganadería y Desarrollo Sostenible

Sanidad animal. Decreto 1/2026, de 13 de enero, de comarcas ganaderas en la Comunidad Autónoma de Extremadura a efectos de la aplicación de la normativa en materia de sanidad animal 2438

II

AUTORIDADES Y PERSONAL

2. OPOSICIONES Y CONCURSOS

Consejería de Hacienda y Administración Pública

Procesos selectivos. Turno de ascenso. Corrección de errores de la Orden de 11 de diciembre de 2025 por la que se convoca el turno de ascenso para el personal laboral al servicio de la Administración de la Comunidad Autónoma de Extremadura..... 2453



Procesos selectivos. Corrección de errores de la Orden de 17 de diciembre de 2025 por la que se convocan pruebas selectivas para el acceso a plazas vacantes de personal funcionario de la Escala Facultativa Sanitaria, Especialidad Veterinaria, y de los Cuerpos de Titulados Superiores y Técnicos de la Administración de la Comunidad Autónoma de Extremadura 2455

III

OTRAS RESOLUCIONES

Consejería de Presidencia, Interior y Diálogo Social

Convenios. Resolución de 9 de enero de 2026, de la Secretaría General, por la que se da publicidad a la primera Adenda de prórroga al Convenio Interadministrativo entre la Consejería de Infraestructuras, Transporte y Vivienda y la Mancomunidad Integral de Municipios Valle del Alagón para el funcionamiento de una Oficina Técnica de Urbanismo y Desarrollo Territorial Sostenible. 2456

Convenios. Resolución de 9 de enero de 2026, de la Secretaría General, por la que se da publicidad a la primera Adenda de prórroga al Convenio Interadministrativo entre la Consejería de Infraestructuras, Transporte y Vivienda y la Mancomunidad de Municipios Valle del Ambroz para el funcionamiento de una Oficina Técnica de Urbanismo y Desarrollo Territorial Sostenible. 2462

Convenios. Resolución de 9 de enero de 2026, de la Secretaría General, por la que se da publicidad a la primera Adenda de prórroga al Convenio Interadministrativo entre la Consejería de Infraestructuras, Transporte y Vivienda y la Mancomunidad de Municipios del Valle del Jerte para el funcionamiento de una Oficina Técnica de Urbanismo y Desarrollo Territorial Sostenible. 2468

Convenios. Resolución de 9 de enero de 2026, de la Secretaría General, por la que se da publicidad a la primera Adenda de prórroga al Convenio Interadministrativo entre la Consejería de Infraestructuras, Transporte y Vivienda y la Mancomunidad de Municipios Vegas Altas para el funcionamiento de una Oficina Técnica de Urbanismo y Desarrollo Territorial Sostenible.... 2474

Consejería de Agricultura, Ganadería y Desarrollo Sostenible

Ganadería. Ayudas. Resolución de 9 de diciembre de 2025, de la Secretaría General, de convocatoria de ayudas para el establecimiento y mantenimiento de los programas de cría de razas ganaderas autóctonas españolas en la Comunidad Autónoma de Extremadura para el ejercicio 2026 2480



Ganadería. Ayudas. Extracto de la Resolución de 9 de diciembre de 2025, de la Secretaría General, de convocatoria de ayudas para el establecimiento y mantenimiento de los programas de cría de razas ganaderas autóctonas españolas en la Comunidad Autónoma de Extremadura para el ejercicio 2026..... **2501**

Impacto ambiental. Resolución de 5 de enero de 2026, de la Dirección General de Sostenibilidad, por la que se formula declaración de impacto ambiental del proyecto instalación solar fotovoltaica "FRV Guijo Solar III", a realizar en el término municipal de Guijo de Coria (Cáceres). Expte.: IA24/1420..... **2504**

Impacto ambiental. Resolución de 5 de enero de 2026, de la Dirección General de Sostenibilidad, por la que se formula declaración de impacto ambiental del proyecto instalación solar fotovoltaica "FRV Guijo Solar IV, a realizar en el término municipal de Guijo de Coria (Cáceres)". Expte.: IA24/1421..... **2567**

Impacto ambiental. Resolución de 5 de enero de 2026, de la Dirección General de Sostenibilidad, por la que se formula declaración de impacto ambiental del proyecto instalación solar fotovoltaica "FRV Guijo Solar V", a realizar en el término municipal de Calzadilla (Cáceres). Expte.: IA24/1422..... **2632**

Impacto ambiental. Resolución de 5 de enero de 2026, de la Dirección General de Sostenibilidad, por la que se formula declaración de impacto ambiental del proyecto instalación solar fotovoltaica "FRV Guijo Solar VI", a realizar en los términos municipales de Calzadilla y Casas de Don Gómez (Cáceres). Expte.: IA24/1423. **2693**

Autorización ambiental. Resolución de 6 de enero de 2026, de la Dirección General de Sostenibilidad, por la que se da publicidad a la resolución por la que se otorga autorización ambiental unificada del proyecto de instalación y puesta en marcha de ampliación de nave para traslado de aserradero en el término municipal de Jerez de los Caballeros..... **2756**

Consejería de Economía, Empleo y Transformación Digital

Comercio. Ayudas. Resolución de 17 de noviembre de 2025, de la Secretaría General, por la que se aprueba la convocatoria de las ayudas para la creación, desarrollo y promoción comercial de las franquicias extremeñas correspondiente al ejercicio 2026. **2757**

Comercio. Ayudas. Extracto de la Resolución de 17 de noviembre de 2025, de la Secretaría General, por la que se aprueba la convocatoria de las ayudas para la creación, desarrollo y promoción comercial de las franquicias extremeñas correspondiente al ejercicio 2026. **2783**



Comercio. Ayudas. Resolución de 28 de noviembre de 2025, de la Secretaría General, por la que se aprueba la convocatoria de las ayudas para el fomento del asociacionismo comercial correspondiente al ejercicio 2026..... 2785

Comercio. Ayudas. Extracto de la Resolución de 28 de noviembre de 2025, de la Secretaría General, por la que se realiza la convocatoria de las ayudas para el fomento del asociacionismo comercial correspondiente al ejercicio 2026. 2812

Servicio Extremeño Público de Empleo

Fomento del empleo. Subvenciones. Resolución de 22 de diciembre de 2025, de la Secretaría General de Empleo, de concesión de ayudas solicitadas al amparo del Decreto 39/2024, de 30 de abril, por el que se establecen las bases reguladoras de las subvenciones para el fomento y consolidación del empleo autónomo en el ámbito de la Comunidad Autónoma de Extremadura y se aprueba la primera convocatoria de las ayudas de los Programas I, II, III, IV y V (DOE de 6 de junio de 2024. Núm. 109). 2815

Fomento del empleo. Subvenciones. Resolución de 23 de diciembre de 2025, de la Secretaría General de Empleo, de concesión de ayudas solicitadas al amparo del Decreto 39/2024, de 30 de abril, por el que se establecen las bases reguladoras de las subvenciones para el fomento y consolidación del empleo autónomo en el ámbito de la Comunidad Autónoma de Extremadura y se aprueba la primera convocatoria de las ayudas de los Programas I, II, III, IV y V (DOE de 6 de junio de 2024. Núm. 109). 2820

Fomento del empleo. Subvenciones. Resolución de 26 de diciembre de 2025, de la Secretaría General de Empleo, de concesión de ayudas solicitadas al amparo del Decreto 39/2024, de 30 de abril, por el que se establecen las bases reguladoras de las subvenciones para el fomento y consolidación del empleo autónomo en el ámbito de la Comunidad Autónoma de Extremadura y se aprueba la primera convocatoria de las ayudas de los Programas I, II, III, IV y V (DOE de 6 de junio de 2024. Núm. 109). 2825

Fomento del empleo. Subvenciones. Resolución de 26 de diciembre de 2025, de la Secretaría General de Empleo, de concesión de ayudas solicitadas al amparo del Decreto 39/2024, de 30 de abril, por el que se establecen las bases reguladoras de las subvenciones para el fomento y consolidación del empleo autónomo en el ámbito de la Comunidad Autónoma de Extremadura y se aprueba la primera convocatoria de las ayudas de los Programas I, II, III, IV y V (DOE de 6 de junio de 2024. Núm. 109). 2830



IV

ANUNCIOS

Consejería de Hacienda y Administración Pública

Retribuciones. Anuncio de 15 de enero de 2026 por el que se da publicidad a la aprobación del calendario de abono de los importes correspondientes al incremento retributivo ordinario del 2,5% aprobado para el ejercicio 2025 para el personal no docente del ámbito de la Administración General de la Junta de Extremadura..... **2834**

Consejería de Agricultura, Ganadería y Desarrollo Sostenible

Información pública. Anuncio de 11 de diciembre de 2025, sobre admisión definitiva del permiso de investigación de recursos de la Sección C), en concreto Titanio, Circonio, Hafnio y Fosfatos denominado "Secundus", N.º 06C12946-00, en el término municipal de Helechosa de los Montes, de la provincia de Badajoz, e información pública del Plan de Restauración **2837**

Información contable. Anuncio de 30 de diciembre de 2025 por el que se pone a disposición del público la información relativa al procedimiento de solicitud de autorización ambiental unificada, del proyecto de instalación de gestión de residuos en el Polígono Industrial "El Nevero" promovido por Industria de Recuperaciones Hispano Lusas, SL, en el término municipal de Badajoz **2840**

Información pública. Anuncio de 12 de enero de 2026 por el que se somete a información pública la solicitud de autorización administrativa previa correspondiente a la instalación híbrida "Las Norias", compuesta por módulo de generación fotovoltaico y módulo de almacenamiento electroquímico, ubicada en el término municipal de Mérida (Badajoz), e infraestructura de evacuación de energía eléctrica asociada. Expte.: GE-M/12/24 **2846**

I**DISPOSICIONES GENERALES****CONSEJERÍA DE AGRICULTURA, GANADERÍA Y DESARROLLO SOSTENIBLE**

DECRETO 1/2026, de 13 de enero, de comarcas ganaderas en la Comunidad Autónoma de Extremadura a efectos de la aplicación de la normativa en materia de sanidad animal. (2026040004)

La gestión sanitaria de las enfermedades en España, a través de los distintos programas de control, lucha y erradicación tanto nacionales como autonómicos establecidos para ello, se enmarcan, desde un punto de vista espacial y funcional en una estructura compuesta por áreas geográficas determinadas, que sirven como referencia para la toma de decisiones, y que cada comunidad autónoma establece en su territorio en función de su propia idiosincrasia geográfica y orográfica, con el objeto de mantener un nivel de gestión del riesgo sanitario adecuado y eficaz en la lucha contra las enfermedades de los animales.

A este respecto, la Comunidad Autónoma de Extremadura, desde el año 1990, en que fue aprobado el Decreto 64/1990, de 31 de julio, había establecido una estructura de 15 comarcas diferentes, 8 en la provincia de Badajoz y 7 en Cáceres.

Después de realizar una revisión técnica exhaustiva de diferentes parámetros orográficos, de densidad de población ganadera y de extensión territorial de las comarcas actuales, se ha considerado adecuado, en aras a mejorar la gestión del riesgo sanitario que supone contar con comarcas exageradamente extensas (como es nuestro caso), establecer un número mayor de comarcas ganaderas epidemiológicas.

Para abordar este cometido, y profundizando en la dimensión más acertada y conveniente con la que deben ser dotadas las comarcas nuevas, se ha optado por una fórmula de gestión más ágil y eficaz que la que se disponía hasta ahora, rediseñando áreas que superan la unidad de un único municipio en todos los casos, pero limitando considerablemente el número de éstos incluidos en una sola comarca ganadera.

Se mantiene por tanto, como hasta ahora, la misma estructura organizativa desde el punto de vista administrativo y funcional de los servicios, de Oficinas Veterinarias de Zona creadas en el artículo 1.º de la Orden de 29 de enero de 1991 de la Consejería de Agricultura, Industria y Comercio, por la que se regula la organización y el funcionamiento de sus servicios veterinarios de la Comunidad Autónoma de Extremadura, aunque se opta por modificar, a través del presente decreto, la denominación de la Oficina Veterinaria de Zona de Logrosán por la de Zorita, ya que es realmente en este municipio donde se encuentran ubicadas las instala-

ciones donde se desarrollan los trabajos de los servicios veterinarios adscritos a dicha Oficina Veterinaria de Zona.

La Comunidad Autónoma de Extremadura tiene competencias exclusivas en materia de organización de la Administración propia y ganadería y de desarrollo normativo y ejecución en materia de sanidad animal (artículos 9.1. 1 y 12 y 10.1 9 del Estatuto de Autonomía de Extremadura).

El artículo 27.2 de la Ley 6/2015, de 24 de marzo, Agraria de Extremadura, habilita legalmente la aprobación de este reglamento.

El contenido del decreto se ajusta a los principios de buena regulación establecidos en el artículo 129 de la Ley 39/2015, de 1 de octubre, del Procedimiento Administrativo Común de las Administraciones Públicas y cumple en su tramitación y aprobación con las exigencias de los artículos 66 a 68 de la Ley 1/2002, de 28 de febrero, del Gobierno y de la Administración de la Comunidad Autónoma de Extremadura, las establecidas por la Ley 8/2019, de 5 de abril, para una Administración más ágil en la Comunidad Autónoma de Extremadura y Ley 4/2022, de 27 de julio, de racionalización y simplificación de Extremadura.

En particular, de acuerdo con los principios de necesidad y eficacia, se justifica este decreto en la necesidad de establecer zonas geográficas concretas, previamente establecidas, para la gestión del riesgo de las enfermedades.

Asimismo, se cumple con el principio de proporcionalidad, dado que se contiene la regulación imprescindible para atender las necesidades que se pretenden cubrir con la mismas, ejerciéndose de manera coherente con el resto del ordenamiento jurídico, en cumplimiento del principio de seguridad jurídica. El principio de eficiencia se considera cumplido toda vez que no se imponen cargas administrativas y responde al principio de transparencia porque se ha seguido la publicidad del procedimiento de elaboración de esta norma en cumplimiento del mandato del artículo 7 de la Ley 4/2013, de 21 de mayo, de Gobierno Abierto de Extremadura.

Finalmente, en la elaboración del presente decreto se han tenido en cuenta las disposiciones de la Ley Orgánica 3/2007, de 22 de marzo, para la igualdad efectiva de mujeres y hombres, y en particular los preceptos de la Ley 8/2011, de 23 de marzo, de Igualdad entre Mujeres y Hombres y contra la Violencia de Género en Extremadura. A lo largo de su articulado se da cumplimiento a los mandatos normativos de igualdad evitando el uso genérico del masculino, salvo en lo referente a la denominación oficial del Decreto 64/1990, de 31 de julio, parcialmente derogado por la disposición derogatoria única.

En ejercicio de la potestad reglamentaria en aplicación de lo establecido en los artículos 23.h) y 90.2 de la Ley 1/2002, de 28 de febrero, del Gobierno y de la Administración de la Comuni-

dad Autónoma de Extremadura, a propuesta de la Consejera de Agricultura, Ganadería y Desarrollo Sostenible, de acuerdo con la Comisión Jurídica de Extremadura y previa deliberación del Consejo de Gobierno de la Junta de Extremadura, en su sesión de 13 de enero de 2026,

DISPONGO:

Artículo 1. Objeto.

Es objeto de este decreto una nueva comarcalización ganadera en la Comunidad Autónoma de Extremadura a efectos de la aplicación de la normativa de sanidad animal y la asignación de las nuevas comarcas ganaderas a las Oficinas Veterinarias de Zona, así como la actualización de la denominación de la Oficina Veterinaria de Zona de Logrosán por la de Oficina Veterinaria de Zona de Zorita.

Artículo 2. Comarcas ganaderas.

1. Las comarcas ganaderas para la aplicación de las normas de sanidad animal en la Comunidad de Extremadura serán las establecidas y delimitadas por los municipios en ellas comprendidas que figuran en el anexo.
2. Dichas comarcas ganaderas determinarán la aplicación de la normativa en materia de sanidad animal, cuando así lo establecieren las disposiciones sectoriales sanitarias, siempre que no resultaren prevalentes otras zonificaciones exigidas por normas de la Unión Europea o por normas básicas estatales.

Artículo 3. Ámbito geográfico de competencias de las Oficinas Veterinarias de Zona.

Las Oficinas Veterinarias de Zona ejercerán sus competencias en las comarcas ganaderas que se detallan en los párrafos siguientes.

En la provincia de Badajoz:

- La Oficina Veterinaria de Zona de Azuaga: comarcas ganaderas de Azuaga Este y Azuaga Oeste.
- La Oficina Veterinaria de Zona de Badajoz: comarcas ganaderas de Badajoz Norte, Badajoz Sur y Badajoz Centro.
- La Oficina Veterinaria de Zona de Castuera: comarcas ganaderas de Castuera Este, Castuera Oeste y Castuera Centro.
- La Oficina Veterinaria de Zona de Don Benito: comarcas ganaderas de Don Benito Este, Don Benito Oeste y Don Benito Centro.

- La Oficina Veterinaria de Zona de Herrera del Duque: comarcas ganaderas de Herrera del Duque Norte, Herrera del Duque Sur y Herrera del Duque Centro.
- La Oficina Veterinaria de Zona de Jerez de los Caballeros: comarcas ganaderas de Jerez de los Caballeros Sur, Jerez de los Caballeros Oeste y Jerez de los Caballeros Centro.
- La Oficina Veterinaria de Zona de Mérida: comarcas ganaderas de Mérida Sur y Mérida Centro.
- La Oficina Veterinaria de Zona de Zafra: comarcas ganaderas de Zafra Norte, Zafra Sur y Zafra Centro.

En la provincia de Cáceres:

- La Oficina Veterinaria de Zona de Cáceres: comarcas ganaderas de Cáceres Norte y Cáceres Sur y Cáceres Centro.
- La Oficina Veterinaria de Zona de Coria: comarcas ganaderas de Coria Norte, Coria Sur y Coria Oeste.
- La Oficina Veterinaria de Zona de Navalmoral de la Mata: comarcas ganaderas de Navalmoral de la Mata Norte, Navalmoral de la Mata Sur y Navalmoral de la Mata Centro.
- La Oficina Veterinaria de Zona de Plasencia: comarcas ganaderas de Plasencia Norte, Plasencia Sur, Plasencia Este y Plasencia Centro.
- La Oficina Veterinaria de Zona de Trujillo: comarcas ganaderas de Trujillo Sur, Trujillo Este y Trujillo Centro.
- La Oficina Veterinaria de Zona de Valencia de Alcántara: comarcas ganaderas de Valencia de Alcántara Este y Valencia de Alcántara Oeste.
- La Oficina Veterinaria de Zona de Zorita: comarcas ganaderas de Zorita Este, Zorita Oeste y Zorita Centro.

Disposición adicional primera. Referencias existentes a las Oficinas Veterinarias de Zona.

Las referencias en las disposiciones normativas que se mantengan vigentes tras la aprobación de este decreto a la Oficina Veterinaria de Zona de Logrosán, se entenderán referidas a la Oficina Veterinaria de Zona de Zorita.

Disposición adicional segunda. Inalterabilidad de recursos.

Las disposiciones de este decreto se aplicarán sin incrementos de recursos humanos ni presupuestarios.

Disposición derogatoria única. Derogación normativa.

Se derogan los artículos 3 y 4, y el anexo I del Decreto 64/1990, de 31 de julio, por el que se regulan las funciones de los veterinarios que procedentes de los Servicios Oficiales Veterinarios Locales, quedan adscritos a la Consejería de Agricultura, Industria y Comercio.

Disposición final primera. Modificación de la Orden de 29 de enero de 1991 de la Consejería de Agricultura, Industria y Comercio, por la que se regula la organización y el funcionamiento de sus servicios veterinarios de la Comunidad Autónoma de Extremadura.

1. Se modifica el artículo 1.º de la Orden de 29 de enero de 1991 de la Consejería de Agricultura, Industria y Comercio, por la que se regula la organización y el funcionamiento de sus servicios veterinarios de la Comunidad Autónoma de Extremadura, quedando redactado como sigue:

“Artículo 1.º Adscritas a la Dirección General competente en materia de sanidad animal, se crean las Oficinas Veterinarias de Zona, ubicadas en edificios administrativos que la Consejería de Agricultura, Ganadería y Desarrollo Sostenible habilite a tales efectos en los municipios que dan nombre a dichas oficinas.

Las Oficinas Veterinarias de Zona serán las siguientes:

1. En la provincia de Badajoz:

- Azuaga.
- Badajoz.
- Castuera.
- Don Benito.
- Herrera del Duque.
- Jerez de los Caballeros.
- Mérida.
- Zafra.

2. En la provincia de Cáceres:

- Cáceres.
- Coria.
- Navalmoral de la Mata.
- Plasencia.
- Trujillo.
- Valencia de Alcántara.
- Zorita”.

2. El artículo 1.º de la “Orden de 29 de enero de 1991 de la Consejería de Agricultura, Industria y Comercio, por la que se regula la organización y el funcionamiento de sus servicios veterinarios de la Comunidad Autónoma de Extremadura”, modificado en el apartado anterior, mantiene la naturaleza reglamentaria de orden.

Disposición final segunda. Entrada en vigor.

El presente decreto entrará en vigor el mismo día de su publicación en el Diario Oficial de Extremadura.

Mérida, 13 de enero de 2026.

La Consejera de Agricultura, Ganadería y
Desarrollo Sostenible,
MERCEDES MORÁN ÁLVAREZ

La Presidenta de la Junta de Extremadura,
MARÍA GUARDIOLA MARTÍN

**ANEXO****COMARCAS GANADERAS Y MUNICIPIOS QUE COMPRENDEN**

COMARCAS GANADERAS	MUNICIPIOS
AZUAGA ESTE	AZUAGA
	GRANJA DE TORREHERMOSA
	MALCOCINADO
	PERALEDA DEL ZAUCEJO
	VALVERDE DE LLERENA
AZUAGA OESTE	AHILLONES
	BERLANGA
	CAMPILLO DE LLERENA
	MAGUILLA
	RETAMAL DE LLERENA
	VALENCIA DE LAS TORRES

COMARCAS GANADERAS	MUNICIPIOS
BADAJOZ CENTRO	ALMENDRAL
	BADAJOZ
	CORTE DE PELEAS
	ENTRÍN BAJO
	GUADIANA
	LA ALBUERA
	LA ROCA DE LA SIERRA
	NOGALES
	PUEBLA DE OBANDO
	PUEBLONUEVO DEL GUADIANA
	TALAVERA LA REAL
	TORRE DE MIGUEL SESMERO
	VALDELACALZADA
BADAJOZ NORTE	ALBURQUERQUE
	LA CODOSERA
	SAN VICENTE DE ALCÁNTARA
	VILLAR DEL REY
BADAJOZ SUR	ALCONCHEL
	CHELES
	OLIVENZA
	TÁLIGA
	VALVERDE DE LEGANÉS



COMARCAS GANADERAS	MUNICIPIOS
CACERES CENTRO	ALISEDA
	ARROYO DE LA LUZ
	CÁCERES
	CASAR DE CÁCERES
	MALPARTIDA DE CÁCERES
	SIERRA DE FUENTES
CACERES NORTE	GARROVILLAS
	HINOJAL
	MONROY
	SANTIAGO DEL CAMPO
	TALAVÁN
CACERES SUR	ALBALÁ
	ALCUÉSCAR
	ALDEA DEL CANO
	ARROYOMOLINOS DE MONTANCHEZ
	BENQUERENCIA
	BOTIJA
	CASAS DE DON ANTONIO
	MONTÁNCHÉZ
	TORRE DE SANTA MARÍA
	TORREMOCHA
	TORREORGAZ
	TORREQUEMADA
	VALDEFUENTES
	VALDEMORALES
	ZARZA DE MONTÁNCHÉZ

COMARCAS GANADERAS	MUNICIPIOS
CASTUERA CENTRO	BENQUERENCIA DE LA SERENA
	CASTUERA
	ESPARRAGOSA DE LA SERENA
	MALPARTIDA DE LA SERENA
	MONTERRUBIO DE LA SERENA
CASTUERA ESTE	CABEZA DEL BUEY
	CAPILLA
	PEÑALSORDO
	ZARZA-CAPILLA
CASTUERA OESTE	HIGUERA DE LA SERENA
	QUINTANA DE LA SERENA
	VALLE DE LA SERENA
	ZALAMEA DE LA SERENA



COMARCAS GANADERAS	MUNICIPIOS
CORIA NORTE	ACEBO
	CADALSO
	DESCARGAMARÍA
	GATA
	HERNÁN-PÉREZ
	POZUELO DE ZARZÓN
	ROBLEDILLO DE GATA
	SANTIBÁÑEZ EL ALTO
	TORRE DE DON MIGUEL
	TORRECILLA DE LOS ANGELES
	VILLA DEL CAMPO
	VILLANUEVA DE LA SIERRA
	VILLASBUENAS DE GATA
CORIA OESTE	CECLAVÍN
	CILLEROS
	ELJAS
	HOYOS
	MORALEJA
	PERALES DEL PUERTO
	SAN MARTÍN DE TREVEJO
	VALVERDE DEL FRESNO
	VEGAVIANA
	VILLAMIEL
	ZARZA LA MAYOR
CORIA SUR	ACEHUCHE
	CACHORRILLA
	CALZADILLA
	CASAS DE DON GÓMEZ
	CASILLAS DE CORIA
	CORIA
	GUIJO DE CORIA
	GUIJO DE GALISTEO
	HOLGUERA
	HUÉLAGA
	MORCILLO
	PEDROSO DE ACIM
	PESCUEZA
	PORTAJE
	PORTEZUELO
	RIOLOBOS
	TORREJONCILLO



COMARCAS GANADERAS	MUNICIPIOS
DON BENITO ESTE	ACEDERA
	NAVALVILLAR DE PELA
	ORELLANA DE LA SIERRA
	ORELLANA LA VIEJA
DON BENITO CENTRO	CAMPANARIO
	LA CORONADA
	LA HABA
	MAGACELA
	VILLANUEVA DE LA SERENA
DON BENITO OESTE	CRISTINA
	DON BENITO
	GUAREÑA
	MANCHITA
	MEDELLÍN
	MENGABRIL
	RENA
	SANTA AMALIA
	VALDETORRES
	VILLAR DE RENA

COMARCAS GANADERAS	MUNICIPIOS
HERRERA DEL DUQUE NORTE	CASTILBLANCO
	FUENLABRADA DE LOS MONTES
	HELECHOSA
	HERRERA DEL DUQUE
	VALDECABALLEROS
	VILLARTA DE LOS MONTES
HERRERA DEL DUQUE SUR	BATERO
	GARBAYUELA
	GARLITOS
	RISCO
	SANCTI-SPÍRITUS
	SIRUELA
	TAMUREJO
HERRERA DEL DUQUE CENTRO	CASAS DE DON PEDRO
	ESPARRAGOSA DE LARES
	PUEBLA DE ALCOCER
	TALARRUBIAS



COMARCAS GANADERAS	MUNICIPIOS
JEREZ DE LOS CABALLEROS CENTRO	BARCARROTA
	BURGUILLOS DEL CERRO
	JEREZ DE LOS CABALLEROS
	SALVALEÓN
	VALLE DE MATAMOROS
	VALLE DE SANTA ANA
	VALVERDE DE BURGUILLOS
JEREZ DE LOS CABALLEROS OESTE	HIGUERA DE VARGAS
	OLIVA DE LA FRONTERA
	VALENCIA DEL MOMBUEY
	VILLANUEVA DEL FRESNO
	ZAHÍNOS
JEREZ DE LOS CABALLEROS SUR	BODONAL DE LA SIERRA
	CABEZA LA VACA
	FREGENAL DE LA SIERRA
	FUENTES DE LEÓN
	HIGUERA LA REAL
	SEGURA DE LEÓN

COMARCAS GANADERAS	MUNICIPIOS
MÉRIDA SUR	ALANGE
	OLIVA DE MÉRIDA
	SAN PEDRO DE MÉRIDA
	VALVERDE DE MÉRIDA
	VILLAGONZALO
	ZARZA (LA)
MÉRIDA CENTRO	ALJUCÉN
	ARROYO DE SAN SERVÁN
	CALAMONTE
	CARMONITA
	CORDOBILLA DE LÁCARA
	DON ALVARO
	EL CARRASCALEJO
	ESPARRAGALEJO
	LA GARROVILLA
	LA NAVA DE SANTIAGO
	LOBÓN
	MÉRIDA
	MIRANDILLA
	MONTIJO
	PUEBLA DE LA CALZADA
	TORREMAYOR
	TORREMEJÍA
	TRUJILLANOS



COMARCAS GANADERAS	MUNICIPIOS
NAVALMORAL DE LA MATA CENTRO	ALMARAZ
	BELVÍS DE MONROY
	BERROCALEJO
	CASATEJADA
	EL GORDO
	MAJADAS
	MILLANES
	NAVALMORAL DE LA MATA
	PERALEDA DE LA MATA
	PUEBLONUEVO DE MIRAMONTES
	ROSALEJO
	SAUCEDILLA
	SERREJÓN
	TALAYUELA
	TIÉTAR
	TORIL
NAVALMORAL DE LA MATA SUR	VALDEHÚNCAR
	BOHONAL DE IBOR
	CAMPILLO DE DELEITOSA
	CARRASCALEJO
	CASAS DE MIRAVETE
	CASTAÑAR DE IBOR
	DELEITOSA
	FRESNEDOSO DE IBOR
	GARVÍN
	HIGUERA
	MESAS DE IBOR
	NAVALVILLAR DE IBOR
	PERALEDA DE SAN ROMÁN
	ROBLEDOLLANO
	ROMANGORDO
NAVALMORAL DE LA MATA NORTE	VALDECAÑAS DE TAJO
	VALDELACASA DE TAJO
	VILLAR DEL PEDROSO
	ALDEANUEVA DE LA VERA
	COLLADO
	CUACOS DE YUSTE
	GARGANTA LA OLLA
	GUIJO DE SANTA BÁRBARA
	JARAÍZ DE LA VERA
	JARANDILLA DE LA VERA
	LOSAR DE LA VERA
	MADRIGAL DE LA VERA
	ROBLEDILLO DE LA VERA
	TALAVERUELA DE LA VERA
	TORREMENGA
	VALVERDE DE LA VERA
	VIANDAR DE LA VERA
	VILLANUEVA DE LA VERA



COMARCAS GANADERAS	MUNICIPIOS
PLASENCIA CENTRO	ALAGÓN DEL RÍO
	ALDEHUELA DEL JERTE
	CARCABOSO
	GALISTEO
	MONTEHERMOSO
	PLASENCIA
	VALDEOBISPO
PLASENCIA ESTE	ABADÍA
	ALDEANUEVA DEL CAMINO
	ARROYOMOLINOS DE LA VERA
	BAÑOS
	BARRADO
	CABEZUELA DEL VALLE
	CABRERO
	CASAS DEL CASTAÑAR
	CASAS DEL MONTE
	EL TORNO
	GARGANTILLA
	GARGÜERA
	HERVÁS
	JERTE
	LA GARGANTA
	NAVACONCEJO
	PASARÓN DE LA VERA
	PIORNAL
	REBOLLAR
	SEGURA DE TORO
PLASENCIA NORTE	TEJEDA DE TIÉTAR
	TORNAVACAS
	VALDASTILLAS
	ACEITUNA
	AHIGAL
	CABEZABELLOSA
	CAMINOMORISCO
	CASAR DE PALOMERO
	CASARES DE LAS HURDES
	CEREZO
	GUIJO DE GRANADILLA
	JARILLA
	LA GRANJA
	LA PESGA
	LADRILLAR
	MARCHAGAZ
	MOHEDAS DE GRANADILLA
	NUÑOMORAL
	OLIVA DE PLASENCIA
	PALOMERO
PLASENCIA SUR	PINOFRANQUEADO
	SANTA CRUZ DE PANIAGUA
	SANTIBÁÑEZ EL BAJO
	VILLAR DE PLASENCIA
	ZARZA DE GRANADILLA
	CAÑAVERAL
	CASAS DE MILLÁN
PLASENCIA SUR	MALPARTIDA DE PLASENCIA
	MIRABEL
	SERRADILLA
	TORREJÓN EL RUBIO



COMARCAS GANADERAS	MUNICIPIOS
TRUJILLO ESTE	ALDEACENTENERA
	CONQUISTA DE LA SIERRA
	GARCIAZ
	HERGUIJUELA
	JARAICEJO
	MADROÑERA
	TORRECILLAS DE LA TIESA
TRUJILLO CENTRO	ALDEA DEL OBISPO
	LA CUMBRE
	SANTA MARTA DE MAGASCA
	TRUJILLO
TRUJILLO SUR	ALMOHARÍN
	ESCURIAL
	IBAHERNANDO
	MIAJADAS
	PLASENZUELA
	PUERTO DE SANTA CRUZ
	ROBLEDILLO DE TRUJILLO
	RUANES
	SALVATIERRA DE SANTIAGO
	SANTA ANA
	SANTA CRUZ DE LA SIERRA
	VILLAMESÍAS

COMARCAS GANADERAS	MUNICIPIOS
VALENCIA DE ALCÁNTARA ESTE	ALCÁNTARA
	BROZAS
	MATA DE ALCÁNTARA
	NAVAS DEL MADROÑO
	PIEDRAS ALBAS
	VILLA DEL REY
VALENCIA DE ALCÁNTARA OESTE	CARBAJO
	CEDILLO
	HERRERA DE ALCÁNTARA
	HERRERUELA
	MEMBRÍO
	SALORINO
	SANTIAGO DE ALCÁNTARA
	VALENCIA DE ALCÁNTARA



COMARCAS GANADERAS	MUNICIPIOS
ZAFRA CENTRO	ALCONERA
	ATALAYA
	BIENVENIDA
	CALZADILLA DE LOS BARROS
	FERIA
	FUENTE DE CANTOS
	LA LAPA
	LA MORERA
	LA PARRA
	LLERA
	MEDINA DE LAS TORRES
	PUEBLA DE SANCHO PÉREZ
	SALVATIERRA DE LOS BARROS
	USAGRE
	VALENCIA DEL VENTOSO
	ZAFRA
ZAFRA NORTE	ACEUCHAL
	ALMENDRALEJO
	FUENTE DEL MAESTRE
	HINOJOSA DEL VALLE
	HORNACHOS
	LOS SANTOS DE MAIMONA
	PALOMAS
	PUEBLA DE LA REINA
	PUEBLA DEL PRIOR
	RIBERA DEL FRESNO
	SANTA MARTA
	SOLANA DE LOS BARROS
	VILLAFRANCA DE LOS BARROS
	VILLALBA DE LOS BARROS
	ZAFRA
ZAFRA SUR	CALERA DE LEÓN
	CASAS DE REINA
	FUENTE DEL ARCO
	HIGUERA DE LLERENA
	LLERENA
	MONESTERIO
	MONTEMOLÍN
	PUEBLA DEL MAESTRE
	REINA
	TRASIERRA
	VILLAGARCÍA DE LA TORRE

COMARCAS GANADERAS	MUNICIPIOS
ZORITA ESTE	ALÍA
	CAÑAMERO
	GUADALUPE
ZORITA CENTRO	BERZOCANA
	CABAÑAS DEL CASTILLO
	LOGROSÁN
	NAVEZUELAS
ZORITA OESTE	ABERTURA
	ALCOLLARÍN
	CAMPO LUGAR
	MADRIGALEJO
	ZORITA

**II****AUTORIDADES Y PERSONAL****2. OPOSICIONES Y CONCURSOS****CONSEJERÍA DE HACIENDA Y ADMINISTRACIÓN PÚBLICA**

CORRECCIÓN de errores de la Orden de 11 de diciembre de 2025 por la que se convoca el turno de ascenso para el personal laboral al servicio de la Administración de la Comunidad Autónoma de Extremadura. (2026050002)

Advertidos errores en la Orden de 11 de diciembre de 2025 por la que se convoca el turno de ascenso para el personal laboral al servicio de la Administración de la Comunidad Autónoma de Extremadura publicada en el Diario Oficial de Extremadura número 243, de 18 de diciembre, se procede a su corrección:

Primero. En la página 69080 donde dice:

3. Las organizaciones sindicales que formen parte de la Comisión Paritaria del V Convenio Colectivo para el personal laboral al servicio de la Junta de Extremadura, podrán participar como observadores en todas las fases y actos que integran dichos procesos, a excepción de aquellos en los que se delibere, decida y materialice el contenido de las pruebas, antes de su realización.

Debe decir:

3. Las organizaciones sindicales que formen parte de la Comisión Negociadora del V Convenio Colectivo para el personal laboral al servicio de la Junta de Extremadura, podrán participar como observadores en todas las fases y actos que integran dichos procesos, a excepción de aquellos en los que se delibere, decida y materialice el contenido de las pruebas, antes de su realización.



Segundo. En la página 69178 se corrige la titulación requerida para la categoría de Ayudante Técnico, especialidad Subericultura, quedando:

Categoría/Especialidad	Titulación requerida
Ayudante Técnico, Subericultura	Formación Profesional de 2.º Grado (Rama Agraria) o Ciclo de Grado Superior de la Familia Profesional Agraria. Título de Técnico Superior (formación profesional de Grado Superior) en Gestión Forestal y del Medio Natural o equivalente.

Mérida, 14 de enero de 2026.

La Consejera,
MARÍA ELENA MANZANO SILVA



CORRECCIÓN de errores de la Orden de 17 de diciembre de 2025 por la que se convocan pruebas selectivas para el acceso a plazas vacantes de personal funcionario de la Escala Facultativa Sanitaria, Especialidad Veterinaria, y de los Cuerpos de Titulados Superiores y Técnicos de la Administración de la Comunidad Autónoma de Extremadura. (2026050003)

Advertido error en la Orden de 17 de diciembre de 2025 por la que se convocan pruebas selectivas para el acceso a plazas vacantes de personal funcionario de la Escala Facultativa Sanitaria, Especialidad Veterinaria, y de los Cuerpos de Titulados Superiores y Técnicos de la Administración de la Comunidad Autónoma de Extremadura publicada en el Diario Oficial de Extremadura número 224, de 19 de diciembre, se procede a su corrección.

En la página 69618 se corrige la titulación requerida para el acceso a las especialidades de Educación Social y Salud Laboral del Cuerpo Técnico/a, quedando de la siguiente forma:

Especialidad	TITULACIONES
Educación Social	Diplomado/a en Educación Social o Grado correspondiente
Salud Laboral	Diplomado/a Universitario/a, Ingeniero/a Técnico/a, Arquitecto/a Técnico/a o Grado y un mínimo de 600 horas del programa formativo de nivel superior conforme establece el Anexo VI del Real Decreto 39/1997, de 17 de enero, por el que se aprueba el Reglamento de los Servicios de Prevención.

Mérida, 14 de enero de 2026.

La Consejera,
MARÍA ELENA MANZANO SILVA

• • •

**III****OTRAS RESOLUCIONES****CONSEJERÍA DE PRESIDENCIA, INTERIOR Y DIÁLOGO SOCIAL**

RESOLUCIÓN de 9 de enero de 2026, de la Secretaría General, por la que se da publicidad a la primera Adenda de prórroga al Convenio Interadministrativo entre la Consejería de Infraestructuras, Transporte y Vivienda y la Mancomunidad Integral de Municipios Valle del Alagón para el funcionamiento de una Oficina Técnica de Urbanismo y Desarrollo Territorial Sostenible. (2026060063)

Habiéndose firmado el día 19 de diciembre de 2025, la primera Adenda de prórroga al Convenio Interadministrativo entre la Consejería de Infraestructuras, Transporte y Vivienda y la Mancomunidad Integral de Municipios Valle del Alagón para el funcionamiento de una Oficina Técnica de Urbanismo y Desarrollo Territorial Sostenible, de conformidad con lo previsto en el artículo 19 del Decreto 154/2025, de 18 de noviembre, por el que se regula la actividad convencional y el Registro General de Convenios de la Administración de la Comunidad Autónoma de Extremadura,

RESUELVO:

La publicación en el Diario Oficial de Extremadura de la Adenda que figura como anexo de la presente resolución.

Mérida, 9 de enero de 2026.

El Secretario General,
DAVID GONZÁLEZ GIL

PRIMERA ADENDA DE PRÓRROGA AL CONVENIO INTERADMINISTRATIVO
ENTRE LA CONSEJERÍA DE INFRAESTRUCTURAS, TRANSPORTE Y VIVIENDA Y
LA MANCOMUNIDAD INTEGRAL DE MUNICIPIOS VALLE DEL ALAGÓN PARA EL
FUNCIONAMIENTO DE UNA OFICINA TÉCNICA DE URBANISMO Y DESARROLLO
TERRITORIAL SOSTENIBLE.

19 de diciembre de 2025.

REUNIDOS

De una parte, D. Manuel Martín Castizo, en su calidad de Consejero de Infraestructuras, Transporte y Vivienda de la Junta de Extremadura, en virtud de Decreto de la Presidenta 24/2023, de 20 de julio (DOE n.º 140, de 21 de julio), actuando en representación de la misma, en virtud de las atribuciones que tiene conferidas y previa autorización del Consejo de Gobierno en Sesión celebrada el 2 de diciembre de 2025.

Y de otra, D. Jorge Gordo Paule, en su calidad de Presidente de la Mancomunidad Integral de Municipios Valle del Alagón, con NIF V10013951, en virtud del nombramiento efectuado en Asamblea General de la Mancomunidad de fecha 04/08/2023, con plenos poderes para la firma de la presente adenda de prórroga al convenio y actuando en nombre y representación de la misma, de conformidad con la legislación vigente, con el compromiso de ratificar la aprobación de la adenda en la próxima Asamblea General de la Mancomunidad que se celebre conforme a lo establecido en decreto de fecha 11/11/2025.

En el ejercicio de las facultades propias de sus cargos, ambas partes se reconocen recíprocamente capacidad para obligarse en los términos de la presente adenda y, a tal efecto,

EXPONEN

Primero. Que el 9 de septiembre de 2024 se suscribió el Convenio Interadministrativo entre la Consejería de Infraestructuras, Transporte y Vivienda y la Mancomunidad Integral de Municipios Valle del Alagón para el funcionamiento de una Oficina Técnica de Urbanismo y Desarrollo Territorial Sostenible publicado en el Diario Oficial de Extremadura número 187 de 25 de septiembre de 2024.

Segundo. Que en la cláusula decimotercera de dicho convenio, las partes firmantes acordaron que el convenio surtiría efectos desde la fecha de su firma y finalizaría el día 31 de diciembre de 2025, "sin perjuicio de que las partes puedan acordar unánimemente su prórroga por un período de hasta cuatro años adicionales en cualquier momento anterior al transcurso del plazo".

En virtud de ello, las partes manifiestan su voluntad de continuar con dicha colaboración suscribiendo la presente adenda al convenio, de acuerdo con las siguientes

CLÁUSULAS

Primera. Vigencia y eficacia de la adenda.

Las partes firmantes acuerdan una primera prórroga por dos años del convenio de colaboración interadministrativo suscrito el día 9 de septiembre de 2024 entre la Consejería de Infraestructuras, Transporte y Vivienda y la Mancomunidad Integral de Municipios Valle del Alagón para el funcionamiento de una Oficina Técnica de Urbanismo y Desarrollo Territorial Sostenible, de conformidad con lo dispuesto en el artículo 49.h.2º de la Ley 40/2015, de 1 de octubre, de Régimen Jurídico del Sector Público.

Por lo tanto, mediante la firma de la presente adenda, los efectos de esta adenda al convenio se extenderán desde el 1 de enero de 2026 hasta el 31 de diciembre de 2027.

En el supuesto de que las partes no acordaran una segunda prórroga al convenio, la vigencia del mismo se extenderá hasta el día 1 de marzo de 2028.

Segunda. Obligaciones de las partes.

Las partes intervinientes se comprometen a continuar cumpliendo con sus respectivas obligaciones previstas en las cláusulas cuarta y quinta del convenio, que en conjunto con el contenido del resto se dirigen a dar cumplimiento al objeto del mismo, cláusulas que se entenderán vigentes hasta la finalización de la prórroga establecida en la presente adenda, de esta manera, en todo lo no novado expresamente por la misma, seguirá en vigor lo dispuesto en el Convenio Interadministrativo.

Tercera. Financiación y compromisos económicos que asumen cada una de las partes durante la primera prórroga al convenio.

La financiación conjunta prevista en la primera adenda de prórroga del convenio asciende a la cantidad total de doscientos ocho mil seiscientos cincuenta euros con dieciséis céntimos (208.650,16 €).

De acuerdo con la citada financiación, los compromisos económicos que asumen cada una de las partes firmantes, serán los siguientes:

1. La Junta de Extremadura, a través de la Consejería, aporta a la financiación de la presente adenda la cantidad de doscientos cuatro mil euros (204.000,00 €), con cargo a los Presupuestos Generales de la Comunidad Autónoma de Extremadura, con fuente de financiación de la Comunidad Autónoma de Extremadura, a cargo de la siguiente aplicación y proyecto presupuestario:



C. GESTOR	APLICACIÓN PRESUP.	FONDO	PROG. FINAC ELEM.PEP.	IMPORTE	ANUALIDAD
160060000	G/262A/46000	CAG0000001	20230141	76.500,00 €	2026
160060000	G/262A/46000	CAG0000001	20230141	102.000,00 €	2027
160060000	G/262A/46000	CAG0000001	20230141	25.500,00 €	2028

2. La Mancomunidad aporta a la financiación de la presente adenda la cantidad de cuatro mil seiscientos cincuenta euros con dieciséis céntimos (4.650,16 €) con cargo a los Presupuestos de la Mancomunidad. Dicha cantidad corresponde a la diferencia hasta alcanzar el importe total de cofinanciación de doscientos ocho mil seiscientos cincuenta euros con dieciséis céntimos (208.650,16 €).

Cuarta. Pago y justificación durante la primera prórroga al convenio.

1. Como consecuencia de la primera prórroga acordada mediante adenda al convenio, la aportación económica de la Consejería para la financiación del mismo se abonará a la Mancomunidad de la siguiente forma:

Durante el ejercicio 2026:

- Un primer abono, por importe de cincuenta y un mil euros (51.000,00 €) a aportar por la Consejería a la adenda que se realizará a partir del momento en el que la Mancomunidad haya justificado ante la Dirección General de Urbanismo, Ordenación del Territorio y Agenda Urbana (en adelante DGUOTAU) haber realizado gastos y los correspondientes pagos imputables a la adenda desde el 1 de enero de 2026 hasta la fecha de presentación de la justificación y, siempre que los mismos asciendan a una cantidad igual o superior a la indicada para este primer abono. Esta justificación deberá producirse en todo caso antes del 31 de agosto de 2026, no admitiéndose a trámite las justificaciones presentadas con posterioridad.
- Un segundo abono, por importe de veinticinco mil quinientos euros (25.500,00 €) de la cantidad aportada por la Consejería a la adenda que se realizará a partir del momento en que la Mancomunidad haya justificado ante la DGUOTAU haber realizado gastos y los correspondientes pagos imputables a la adenda desde el 1 de enero de 2026 hasta la fecha de presentación de la justificación, por un importe igual o superior a setenta y seis mil quinientos euros (76.500,00 €), sumado el primer y segundo pago verificados. Esta justificación deberá producirse en todo caso antes del 30 de noviembre de 2026, no admitiéndose a trámite las justificaciones presentadas con posterioridad.

Durante el ejercicio 2027:

- Un tercer abono por importe de veinticinco mil quinientos euros (25.500,00 €) de la cantidad aportada por la Consejería a la adenda que se efectuará durante el primer cuatrimestre del ejercicio económico 2027, una vez que la Mancomunidad haya justificado ante la DGUOTAU la realización de gastos y pagos efectivamente ejecutados en el marco de la adenda, correspondientes al período comprendido entre el 1 de enero y el 31 de diciembre de 2026, ambos inclusive.

Esta justificación deberá presentarse antes del día 1 de marzo de 2027, siempre que los gastos y pagos acreditados por la Mancomunidad asciendan a un importe igual o superior a ciento dos mil euros (102.000,00 €), sumados el primer, segundo y tercer pago verificados.

- Un cuarto abono, por importe de cincuenta y un mil euros (51.000,00 €) a aportar por la Consejería a la adenda que se realizará a partir del momento en el que la Mancomunidad haya justificado ante la DGUOTAU haber realizado gastos y los correspondientes pagos imputables a la adenda desde el 1 de enero de 2027 hasta la fecha de presentación de la justificación y, siempre que los mismos asciendan a una cantidad igual o superior a la indicada para este cuarto abono. Esta justificación deberá producirse en todo caso antes del 31 de agosto de 2027, no admitiéndose a trámite las justificaciones presentadas con posterioridad.
- Un quinto abono, por importe de veinticinco mil quinientos euros (25.500,00 €) de la cantidad aportada por la Consejería a la adenda, se realizará a partir del momento en que la Mancomunidad haya justificado ante la DGUOTAU haber realizado gastos y los correspondientes pagos imputables a la adenda desde el 1 de enero de 2027 hasta la fecha de presentación de la justificación, por un importe igual o superior a setenta y seis mil quinientos euros (76.500,00 €), sumados el cuarto y quinto pago verificados. Esta justificación deberá producirse en todo caso antes del 30 de noviembre de 2027, no admitiéndose a trámite las justificaciones presentadas con posterioridad.

Durante el ejercicio 2028:

- Un sexto abono por importe de veinticinco mil quinientos euros (25.500,00 €) de la cantidad aportada por la Consejería a la adenda, se efectuará durante el primer cuatrimestre del ejercicio económico 2028, una vez que la Mancomunidad haya justificado ante la DGUOTAU la realización de gastos y pagos efectivamente ejecutados en el marco de la adenda, correspondientes al período comprendido entre el 1 de enero y el 31 de diciembre de 2027, ambos inclusive.

Esta justificación deberá presentarse antes del día 1 de marzo de 2028, siempre que los gastos y pagos acreditados por la Mancomunidad asciendan a un importe igual o superior a ciento dos mil euros (102.000,00 €), sumados el cuarto, quinto y sexto pago verificados.

Únicamente se tendrá en cuenta la justificación de gastos y pagos realizados por la Mancomunidad entre el 1 de enero y el 31 de diciembre del ejercicio económico de que se trate, a efectos de justificar el gasto que corresponda en relación con la financiación de la adenda.

Cuando la Mancomunidad no pueda justificar un nivel de gasto igual o superior al exigido para que la Consejería pueda efectuar cualquiera de los abonos reflejados en este apartado, ya sea debido a que exista una causa justificada que haya impedido cubrir cualquier baja o vacante que se haya podido producir en el plazo máximo establecido en el apartado 11 de la cláusula sexta del convenio o bien, a que se hubiera autorizado una reducción de jornada o concedido algún permiso laboral previsto en el Estatuto de los Trabajadores, el importe a abonar por parte de la Consejería se verá reducido y coincidirá con el gasto imputable a la adenda que se hubiere acreditado por la Mancomunidad dentro de los plazos señalados.

1. La Mancomunidad asumirá cuantos costes de personal y gastos excedan de la aportación realizada por la Comunidad Autónoma de Extremadura.
2. Los gastos y pagos imputables a la adenda, realizados por la Mancomunidad, se justificarán ante la DGUOTAU mediante la presentación de certificación expedida por la persona titular de la Secretaría – Intervención de la Mancomunidad.

La documentación justificativa, en la que se indicará expresamente que los gastos justificados se han destinado íntegramente a los fines previstos en esta adenda, estará constituida por las nóminas de los trabajadores y sus justificantes de pago y los documentos de cotización a la Seguridad Social y justificantes de ingreso.

3. Los justificantes de los gastos y pagos realizados por la Mancomunidad, con cargo a la presente adenda, deberán ser custodiados por esta entidad local, como mínimo, hasta el año 2032, en tanto puedan ser objeto de actuaciones de comprobación y control, pudiendo ser solicitados, en cualquier momento, por la Consejería o la Intervención General de la Junta de Extremadura en el ejercicio de sus competencias de control del gasto público.

Y en prueba de conformidad, las partes suscriben el presente documento, que extienden en el lugar y fecha expresados en el encabezamiento.

El Consejero de Infraestructuras, Transporte
y Vivienda,

D. MANUEL MARTÍN CASTIZO

El Presidente de la Mancomunidad,
D. JORGE GORDO PAULE



RESOLUCIÓN de 9 de enero de 2026, de la Secretaría General, por la que se da publicidad a la primera Adenda de prórroga al Convenio Interadministrativo entre la Consejería de Infraestructuras, Transporte y Vivienda y la Mancomunidad de Municipios Valle del Ambroz para el funcionamiento de una Oficina Técnica de Urbanismo y Desarrollo Territorial Sostenible. (2026060064)

Habiéndose firmado el día 19 de diciembre de 2025, la primera Adenda de prórroga al Convenio Interadministrativo entre la Consejería de Infraestructuras, Transporte y Vivienda y la Mancomunidad de Municipios Valle del Ambroz para el funcionamiento de una Oficina Técnica de Urbanismo y Desarrollo Territorial Sostenible, de conformidad con lo previsto en el artículo 19 del Decreto 154/2025, de 18 de noviembre, por el que se regula la actividad convencional y el Registro General de Convenios de la Administración de la Comunidad Autónoma de Extremadura,

RESUELVO:

La publicación en el Diario Oficial de Extremadura de la Adenda que figura como anexo de la presente resolución.

Mérida, 9 de enero de 2026.

El Secretario General,

DAVID GONZÁLEZ GIL

PRIMERA ADENDA DE PRÓRROGA AL CONVENIO INTERADMINISTRATIVO ENTRE
LA CONSEJERÍA DE INFRAESTRUCTURAS, TRANSPORTE Y VIVIENDA Y LA
MANCOMUNIDAD DE MUNICIPIOS VALLE DEL AMBROZ PARA EL FUNCIONAMIENTO DE
UNA OFICINA TÉCNICA DE URBANISMO Y DESARROLLO TERRITORIAL SOSTENIBLE.

19 de diciembre de 2025.

REUNIDOS

De una parte, D. Manuel Martín Castizo, en su calidad de Consejero de Infraestructuras, Transporte y Vivienda de la Junta de Extremadura, en virtud de Decreto de la Presidenta 24/2023, de 20 de julio (DOE n.º 140, de 21 de julio), actuando en representación de la misma, en virtud de las atribuciones que tiene conferidas y previa autorización del Consejo de Gobierno en Sesión celebrada el 9 de diciembre de 2025.

Y de otra, D.ª Sara Pérez Martín en su calidad de Presidenta de la Mancomunidad de Municipios Valle del Ambroz, con NIF: P1000055B, en virtud del nombramiento efectuado en Asamblea General de la Mancomunidad de fecha 22/10/2023, con plenos poderes para la firma de la presente adenda de prórroga al convenio y actuando en nombre y representación de la misma, conforme a lo establecido en resolución de fecha 19/11/2025.

EXPONEN

Primero. Que el 29 noviembre de 2024 se suscribió el Convenio Interadministrativo entre la Consejería de Infraestructuras, Transporte y Vivienda y la Mancomunidad de Municipios Valle del Ambroz para el funcionamiento de una Oficina Técnica de Urbanismo y Desarrollo Territorial Sostenible publicado en el Diario Oficial de Extremadura número 251 de 30 de diciembre de 2024.

Segundo. Que en la cláusula decimotercera de dicho convenio, las partes firmantes acordaron que el convenio surtiría efectos desde la fecha de su firma y finalizaría el día 31 de diciembre de 2025, "sin perjuicio de que las partes puedan acordar unánimemente su prórroga por un período de hasta cuatro años adicionales en cualquier momento anterior al transcurso del plazo".

En virtud de ello, las partes manifiestan su voluntad de continuar con dicha colaboración suscribiendo la presente adenda al convenio, de acuerdo con las siguientes,

CLÁUSULAS

Primera. Vigencia y eficacia de la adenda.

Las partes firmantes acuerdan una primera prórroga por dos años del convenio de colaboración interadministrativo suscrito el día 29 de noviembre de 2024 entre la Consejería de Infraestructuras, Transporte y Vivienda y la Mancomunidad de Municipios Valle del Ambroz para el funcionamiento de una Oficina Técnica de Urbanismo y Desarrollo Territorial Sostenible, de conformidad con lo dispuesto en el artículo 49.h.2º de la Ley 40/2015, de 1 de octubre, de Régimen Jurídico del Sector Público.

Por lo tanto, mediante la firma de la presente adenda, los efectos de esta adenda al convenio de colaboración se extenderán desde el 1 de enero de 2026 hasta el 31 de diciembre de 2027.

En el supuesto de que las partes no acordaran una segunda prórroga al convenio, la vigencia del mismo se extenderá hasta el día 1 de marzo de 2028.

Segunda. Obligaciones de las partes.

Las partes intervinientes se comprometen a continuar cumpliendo con sus respectivas obligaciones previstas en las cláusulas cuarta y quinta del convenio, que en conjunto con el contenido del resto se dirigen a dar cumplimiento al objeto del mismo, cláusulas que se entenderán vigentes hasta la finalización de la prórroga establecida en la presente adenda, de esta manera, en todo lo no novado expresamente por la misma, seguirá en vigor lo dispuesto en el Convenio Interadministrativo.

Tercera. Financiación y compromisos económicos que asumen cada una de las partes durante la primera prórroga al convenio.

La financiación conjunta prevista en la primera adenda de prórroga del convenio asciende a la cantidad total de doscientos ocho mil seiscientos cincuenta euros con dieciséis céntimos (208.650,16 €).

De acuerdo con la citada financiación, los compromisos económicos que asumen cada una de las partes firmantes, serán los siguientes:

1. La Junta de Extremadura, a través de la Consejería, aporta a la financiación de la presente adenda la cantidad de doscientos cuatro mil euros (204.000,00 €), con cargo a los Presupuestos Generales de la Comunidad Autónoma de Extremadura, con fuente de financiación de la Comunidad Autónoma de Extremadura, a cargo de la siguiente aplicación y proyecto presupuestario:



C. GESTOR	APLICACIÓN PRESUP.	FONDO	PROG. FINAC ELEM.PEP.	IMPORTE	ANUALIDAD
160060000	G/262A/46000	CAG0000001	20230141	76.500,00 €	2026
160060000	G/262A/46000	CAG0000001	20230141	102.000,00 €	2027
160060000	G/262A/46000	CAG0000001	20230141	25.500,00 €	2028

2. La Mancomunidad aporta a la financiación de la presente adenda la cantidad de cuatro mil seiscientos cincuenta euros con dieciséis céntimos (4.650,16 €) con cargo a los Presupuestos de la Mancomunidad. Dicha cantidad corresponde a la diferencia hasta alcanzar el importe total de cofinanciación de doscientos ocho mil seiscientos cincuenta euros con dieciséis céntimos (208.650,16 €).

Cuarta. Pago y justificación durante la primera prórroga al convenio.

1. Como consecuencia de la primera prórroga acordada mediante adenda al convenio, la aportación económica de la Consejería para la financiación del mismo se abonará a la Mancomunidad de la siguiente forma:

Durante el ejercicio 2026:

- Un primer abono por importe de cincuenta y un mil euros (51.000,00 €) a aportar por la Consejería a la adenda que se realizará a partir del momento en el que la Mancomunidad haya justificado ante la Dirección General de Urbanismo, Ordenación del Territorio y Agenda Urbana (en adelante DGUOTAU) haber realizado gastos y los correspondientes pagos imputables a la adenda desde el 1 de enero de 2026 hasta la fecha de presentación de la justificación y, siempre que los mismos asciendan a una cantidad igual o superior a la indicada para este primer abono. Esta justificación deberá producirse en todo caso antes del 31 de agosto de 2026, no admitiéndose a trámite las justificaciones presentadas con posterioridad.
- Un segundo abono por importe de veinticinco mil quinientos euros (25.500,00 €) de la cantidad aportada por la Consejería a la adenda que se realizará a partir del momento en que la Mancomunidad haya justificado ante la DGUOTAU haber realizado gastos y los correspondientes pagos imputables a la adenda desde el 1 de enero de 2026 hasta la fecha de presentación de la justificación, por un importe igual o superior a setenta y seis mil quinientos euros (76.500,00 €), sumado el primer y segundo pago verificados. Esta justificación deberá producirse en todo caso antes del 30 de noviembre de 2026, no admitiéndose a trámite las justificaciones presentadas con posterioridad.

Durante el ejercicio 2027:

- Un tercer abono por importe de veinticinco mil quinientos euros (25.500,00 €) de la cantidad aportada por la Consejería a la adenda que se efectuará durante el primer cuatrimestre del ejercicio económico 2027, una vez que la Mancomunidad haya justificado ante la DGUOTAU la realización de gastos y pagos efectivamente ejecutados en el marco de la adenda, correspondientes al período comprendido entre el 1 de enero y el 31 de diciembre de 2026, ambos inclusive.

Esta justificación deberá presentarse antes del día 1 de marzo de 2027, siempre que los gastos y pagos acreditados por la Mancomunidad asciendan a un importe igual o superior a ciento dos mil euros (102.000,00 €), sumados el primer, segundo y tercer pago verificados.

- Un cuarto abono, por importe de cincuenta y un mil euros (51.000,00 €) a aportar por la Consejería a la adenda que se realizará a partir del momento en el que la Mancomunidad haya justificado ante la DGUOTAU haber realizado gastos y los correspondientes pagos imputables a la adenda desde el 1 de enero de 2027 hasta la fecha de presentación de la justificación y, siempre que los mismos asciendan a una cantidad igual o superior a la indicada para este cuarto abono. Esta justificación deberá producirse en todo caso antes del 31 de agosto de 2027, no admitiéndose a trámite las justificaciones presentadas con posterioridad.
- Un quinto abono por importe de veinticinco mil quinientos euros (25.500,00 €) de la cantidad aportada por la Consejería a la adenda, se realizará a partir del momento en que la Mancomunidad haya justificado ante la DGUOTAU haber realizado gastos y los correspondientes pagos imputables a la adenda desde el 1 de enero de 2027 hasta la fecha de presentación de la justificación, por un importe igual o superior a setenta y seis mil quinientos euros (76.500,00 €), sumados el cuarto y quinto pago verificados. Esta justificación deberá producirse en todo caso antes del 30 de noviembre de 2027, no admitiéndose a trámite las justificaciones presentadas con posterioridad.

Durante el ejercicio 2028:

- Un sexto abono por importe de veinticinco mil quinientos euros (25.500,00 €) de la cantidad aportada por la Consejería a la adenda, se efectuará durante el primer cuatrimestre del ejercicio económico 2028, una vez que la Mancomunidad haya justificado ante la DGUOTAU la realización de gastos y pagos efectivamente ejecutados en el marco de la adenda, correspondientes al período comprendido entre el 1 de enero y el 31 de diciembre de 2027, ambos inclusive.



Esta justificación deberá presentarse antes del día 1 de marzo de 2028, siempre que los gastos y pagos acreditados por la Mancomunidad asciendan a un importe igual o superior a ciento dos mil euros (102.000,00 €), sumados el cuarto, quinto y sexto pago verificados.

Únicamente se tendrá en cuenta la justificación de gastos y pagos realizados por la Mancomunidad entre el 1 de enero y el 31 de diciembre del ejercicio económico de que se trate, a efectos de justificar el gasto que corresponda en relación con la financiación de la adenda.

Cuando la Mancomunidad no pueda justificar un nivel de gasto igual o superior al exigido para que la Consejería pueda efectuar cualquiera de los abonos reflejados en este apartado, ya sea debido a que exista una causa justificada que haya impedido cubrir cualquier baja o vacante que se haya podido producir en el plazo máximo establecido en el apartado 11 de la cláusula sexta del convenio o bien, a que se hubiera autorizado una reducción de jornada o concedido algún permiso laboral previsto en el Estatuto de los Trabajadores, el importe a abonar por parte de la Consejería se verá reducido y coincidirá con el gasto imputable a la adenda que se hubiere acreditado por la Mancomunidad dentro de los plazos señalados.

1. La Mancomunidad asumirá cuantos costes de personal y gastos excedan de la aportación realizada por la Comunidad Autónoma de Extremadura.
2. Los gastos y pagos imputables a la adenda, realizados por la Mancomunidad, se justificarán ante la DGUOTAU mediante la presentación de certificación expedida por la persona titular de la Secretaría – Intervención de la Mancomunidad.

La documentación justificativa, en la que se indicará expresamente que los gastos justificados se han destinado íntegramente a los fines previstos en esta adenda, estará constituida por las nóminas de los trabajadores y sus justificantes de pago y los documentos de cotización a la Seguridad Social y justificantes de ingreso.

3. Los justificantes de los gastos y pagos realizados por la Mancomunidad, con cargo a la presente adenda, deberán ser custodiados por esta entidad local, como mínimo, hasta el año 2032, en tanto puedan ser objeto de actuaciones de comprobación y control, pudiendo ser solicitados, en cualquier momento, por la Consejería o la Intervención General de la Junta de Extremadura en el ejercicio de sus competencias de control del gasto público.

Y en prueba de conformidad, las partes suscriben el presente documento, que extienden a fecha de la firma electrónica.

El Consejero de Infraestructuras, Transporte
y Vivienda,

D. MANUEL MARTÍN CASTIZO

La Presidenta de la Mancomunidad,

D.ª SARA PÉREZ MARTÍN



RESOLUCIÓN de 9 de enero de 2026, de la Secretaría General, por la que se da publicidad a la primera Adenda de prórroga al Convenio Interadministrativo entre la Consejería de Infraestructuras, Transporte y Vivienda y la Mancomunidad de Municipios del Valle del Jerte para el funcionamiento de una Oficina Técnica de Urbanismo y Desarrollo Territorial Sostenible. (2026060065)

Habiéndose firmado el día 19 de diciembre de 2025, la primera Adenda de prórroga al Convenio Interadministrativo entre la Consejería de Infraestructuras, Transporte y Vivienda y la Mancomunidad de Municipios del Valle del Jerte para el funcionamiento de una Oficina Técnica de Urbanismo y Desarrollo Territorial Sostenible, de conformidad con lo previsto en el artículo 19 del Decreto 154/2025, de 18 de noviembre, por el que se regula la actividad convencional y el Registro General de Convenios de la Administración de la Comunidad Autónoma de Extremadura,

RESUELVO:

La publicación en el Diario Oficial de Extremadura de la Adenda que figura como anexo de la presente resolución.

Mérida, 9 de enero de 2026.

El Secretario General,
DAVID GONZÁLEZ GIL

PRIMERA ADENDA DE PRÓRROGA AL CONVENIO INTERADMINISTRATIVO ENTRE
LA CONSEJERÍA DE INFRAESTRUCTURAS, TRANSPORTE Y VIVIENDA Y LA
MANCOMUNIDAD DE MUNICIPIOS DEL VALLE DEL JERTE PARA EL FUNCIONAMIENTO
DE UNA OFICINA TÉCNICA DE URBANISMO Y DESARROLLO TERRITORIAL
SOSTENIBLE.

19 de diciembre de 2025.

REUNIDOS

De una parte, D. Manuel Martín Castizo, en su calidad de Consejero de Infraestructuras, Transporte y Vivienda de la Junta de Extremadura, en virtud de Decreto de la Presidenta 24/2023, de 20 de julio (DOE n.º 140, de 21 de julio), actuando en representación de la misma, en virtud de las atribuciones que tiene conferidas y previa autorización del Consejo de Gobierno en Sesión celebrada el 2 de diciembre de 2025.

Y de otra, D. Julián Elizo Muñoz, en su calidad de Presidente de la Mancomunidad de Municipios del Valle del Jerte, con NIF: P1000027A, en virtud del nombramiento efectuado en Asamblea General de la Mancomunidad de fecha 30/08/2023, con plenos poderes para la firma de la presente adenda de prórroga al convenio y actuando en nombre y representación de la misma, de conformidad con la legislación vigente, conforme a lo establecido en acuerdo de la Junta de Gobierno de la Mancomunidad Integral Valle del Jerte de fecha 20/10/2025.

En el ejercicio de las facultades propias de sus cargos, ambas partes se reconocen recíprocamente capacidad para obligarse en los términos de la presente adenda y, a tal efecto,

EXPONEN

Primero. Que el 18 de septiembre de 2024 se suscribió el Convenio Interadministrativo entre la Consejería de Infraestructuras, Transporte y Vivienda y la Mancomunidad de Municipios del Valle del Jerte para el funcionamiento de una Oficina Técnica de Urbanismo y Desarrollo Territorial Sostenible publicado en el Diario Oficial de Extremadura número 191 de 1 de octubre de 2024.

Segundo. Que en la cláusula decimotercera de dicho convenio, las partes firmantes acordaron que el convenio surtiría efectos desde la fecha de su firma y finalizaría el día 31 de diciembre de 2025, "sin perjuicio de que las partes puedan acordar unánimemente su prórroga por un período de hasta cuatro años adicionales en cualquier momento anterior al transcurso del plazo".

En virtud de ello, las partes manifiestan su voluntad de continuar con dicha colaboración suscribiendo la presente adenda al convenio, de acuerdo con las siguientes,

CLÁUSULAS

Primera. Vigencia y eficacia de la adenda.

Las partes firmantes acuerdan una primera prórroga por dos años del convenio de colaboración interadministrativo suscrito el día 18 de septiembre de 2024 entre la Consejería de Infraestructuras, Transporte y Vivienda y la Mancomunidad de Municipios del Valle del Jerte para el funcionamiento de una Oficina Técnica de Urbanismo y Desarrollo Territorial Sostenible, de conformidad con lo dispuesto en el artículo 49.h.2.º de la Ley 40/2015, de 1 de octubre, de Régimen Jurídico del Sector Público.

Por lo tanto, mediante la firma de la presente adenda, los efectos de esta adenda al convenio de colaboración se extenderán desde el 1 de enero de 2026 hasta el 31 de diciembre de 2027.

En el supuesto de que las partes no acordaran una segunda prórroga al convenio, la vigencia del mismo se extenderá hasta el día 1 de marzo de 2028.

Segunda. Obligaciones de las partes.

Las partes intervinientes se comprometen a continuar cumpliendo con sus respectivas obligaciones previstas en las cláusulas cuarta y quinta del convenio, que en conjunto con el contenido del resto se dirigen a dar cumplimiento al objeto del mismo, cláusulas que se entenderán vigentes hasta la finalización de la prórroga establecida en la presente adenda, de esta manera, en todo lo no novado expresamente por la misma, seguirá en vigor lo dispuesto en el Convenio Interadministrativo.

Tercera. Financiación y compromisos económicos que asumen cada una de las partes durante la primera prórroga al convenio.

La financiación conjunta prevista en la primera adenda de prórroga del convenio asciende a la cantidad total de doscientos noventa y cuatro mil trescientos treinta y dos euros con doce céntimos (294.332,12 €).

De acuerdo con la citada financiación, los compromisos económicos que asumen cada una de las partes firmantes, serán los siguientes:

1. La Junta de Extremadura, a través de la Consejería, aporta a la financiación de la presente adenda la cantidad de doscientos setenta mil euros (270.000,00 €), con cargo a los Presupuestos Generales de la Comunidad Autónoma de Extremadura, con fuente de financiación de la Comunidad Autónoma de Extremadura, a cargo de la siguiente aplicación y proyecto presupuestario:



C. GESTOR	APLICACIÓN PRESUP.	FONDO	PROG. FINAC ELEM.PEP.	IMPORTE	ANUALIDAD
160060000	G/262A/46000	CAG0000001	20230141	101.250,00 €	2026
160060000	G/262A/46000	CAG0000001	20230141	135.000,00 €	2027
160060000	G/262A/46000	CAG0000001	20230141	33.750,00 €	2028

2. La Mancomunidad aporta a la financiación de la presente adenda la cantidad de veinticuatro mil trescientos treinta y dos euros con doce céntimos (24.332,12 €), con cargo a los Presupuestos de la Mancomunidad. Dicha cantidad corresponde a la diferencia hasta alcanzar el importe total de cofinanciación de doscientos noventa y cuatro mil trescientos treinta y dos euros con doce céntimos (294.332,12 €).

Cuarta. Pago y justificación durante la primera prórroga al convenio.

1. Como consecuencia de la primera prórroga acordada mediante adenda al convenio, la aportación económica de la Consejería para la financiación del mismo se abonará a la Mancomunidad de la siguiente forma:

Durante el ejercicio 2026:

- Un primer abono, por importe de sesenta y siete mil quinientos euros (67.500,00 €) a aportar por la Consejería a la adenda que se realizará a partir del momento en el que la Mancomunidad haya justificado ante la Dirección General de Urbanismo, Ordenación del Territorio y Agenda Urbana (en adelante DGUOTAU) haber realizado gastos y los correspondientes pagos imputables a la adenda desde el 1 de enero de 2026 hasta la fecha de presentación de la justificación y, siempre que los mismos asciendan a una cantidad igual o superior a la indicada para este primer abono. Esta justificación deberá producirse en todo caso antes del 31 de agosto de 2026, no admitiéndose a trámite las justificaciones presentadas con posterioridad.
- Un segundo abono, por importe de treinta y tres mil setecientos cincuenta euros (33.750,00 €) de la cantidad aportada por la Consejería a la adenda que se realizará a partir del momento en que la Mancomunidad haya justificado ante la DGUOTAU haber realizado gastos y los correspondientes pagos imputables a la adenda desde el 1 de enero de 2026 hasta la fecha de presentación de la justificación, por un importe igual o superior a ciento un mil doscientos cincuenta euros (101.250,00 €),, sumado el primer y segundo pago verificados. Esta justificación deberá producirse en todo caso antes del 30 de noviembre de 2026, no admitiéndose a trámite las justificaciones presentadas con posterioridad.

Durante el ejercicio 2027:

- Un tercer abono por importe de treinta y tres mil setecientos cincuenta euros (33.750,00 €) de la cantidad aportada por la Consejería a la adenda que se efectuará durante el primer cuatrimestre del ejercicio económico 2027, una vez que la Mancomunidad haya justificado ante la DGUOTAU la realización de gastos y pagos efectivamente ejecutados en el marco de la adenda, correspondientes al período comprendido entre el 1 de enero y el 31 de diciembre de 2026, ambos inclusive.

Esta justificación deberá presentarse antes del día 1 de marzo de 2027, siempre que los gastos y pagos acreditados por la Mancomunidad asciendan a un importe igual o superior a ciento treinta y cinco mil euros (135.000,00 €), sumados el primer, segundo y tercer pago verificado.

- Un cuarto abono, por importe de sesenta y siete mil quinientos euros (67.500,00 €) a aportar por la Consejería a la adenda que se realizará a partir del momento en el que la Mancomunidad haya justificado ante la DGUOTAU haber realizado gastos y los correspondientes pagos imputables a la adenda desde el 1 de enero de 2027 hasta la fecha de presentación de la justificación y, siempre que los mismos asciendan a una cantidad igual o superior a la indicada para este cuarto abono. Esta justificación deberá producirse en todo caso antes del 31 de agosto de 2027, no admitiéndose a trámite las justificaciones presentadas con posterioridad.
- Un quinto abono, por importe de treinta y tres mil setecientos cincuenta euros (33.750,00 €) de la cantidad aportada por la Consejería a la adenda, se realizará a partir del momento en que la Mancomunidad haya justificado ante la DGUOTAU haber realizado gastos y los correspondientes pagos imputables a la adenda desde el 1 de enero de 2027 hasta la fecha de presentación de la justificación, por un importe igual o superior a ciento un mil doscientos cincuenta euros (101.250,00 €), sumados el cuarto y quinto pago verificados. Esta justificación deberá producirse en todo caso antes del 30 de noviembre de 2027, no admitiéndose a trámite las justificaciones presentadas con posterioridad.

Durante el ejercicio 2028:

- Un sexto abono por importe de treinta y tres mil setecientos cincuenta euros (33.750,00 €) de la cantidad aportada por la Consejería a la adenda, se efectuará durante el primer cuatrimestre del ejercicio económico 2028, una vez que la Mancomunidad haya justificado ante la DGUOTAU la realización de gastos y pagos efectivamente ejecutados en el marco de la adenda, correspondientes al período comprendido entre el 1 de enero y el 31 de diciembre de 2027, ambos inclusive.

Esta justificación deberá presentarse antes del día 1 de marzo de 2028, siempre que los gastos y pagos acreditados por la Mancomunidad asciendan a un importe igual o superior a ciento treinta y cinco mil euros (135.000,00 €), sumados el cuarto, quinto y sexto pago verificados.

Únicamente se tendrá en cuenta la justificación de gastos y pagos realizados por la Mancomunidad entre el 1 de enero y el 31 de diciembre del ejercicio económico de que se trate, a efectos de justificar el gasto que corresponda en relación con la financiación de la adenda.

Cuando la Mancomunidad no pueda justificar un nivel de gasto igual o superior al exigido para que la Consejería pueda efectuar cualquiera de los abonos reflejados en este apartado, ya sea debido a que exista una causa justificada que haya impedido cubrir cualquier baja o vacante que se haya podido producir en el plazo máximo establecido en el apartado 11 de la cláusula sexta del convenio o bien, a que se hubiera autorizado una reducción de jornada o concedido algún permiso laboral previsto en el Estatuto de los Trabajadores, el importe a abonar por parte de la Consejería se verá reducido y coincidirá con el gasto imputable a la adenda que se hubiere acreditado por la Mancomunidad dentro de los plazos señalados.

1. La Mancomunidad asumirá cuantos costes de personal y gastos excedan de la aportación realizada por la Comunidad Autónoma de Extremadura.
2. Los gastos y pagos imputables a la adenda, realizados por la Mancomunidad, se justificarán ante la DGUOTAU mediante la presentación de certificación expedida por la persona titular de la Secretaría – Intervención de la Mancomunidad.

La documentación justificativa, en la que se indicará expresamente que los gastos justificados se han destinado íntegramente a los fines previstos en esta adenda, estará constituida por las nóminas de los trabajadores y sus justificantes de pago y los documentos de cotización a la Seguridad Social y justificantes de ingreso.

3. Los justificantes de los gastos y pagos realizados por la Mancomunidad, con cargo a la presente adenda, deberán ser custodiados por esta entidad local, como mínimo, hasta el año 2032, en tanto puedan ser objeto de actuaciones de comprobación y control, pudiendo ser solicitados, en cualquier momento, por la Consejería o la Intervención General de la Junta de Extremadura en el ejercicio de sus competencias de control del gasto público.

Y en prueba de conformidad, las partes suscriben el presente documento, que extienden en el lugar y fecha expresados en el encabezamiento.

El Consejero de Infraestructuras, Transporte
y Vivienda,
D. MANUEL MARTÍN CASTIZO

El Presidente de la Mancomunidad,
D. JULIÁN E. MUÑOZ GUTIÉRREZ



RESOLUCIÓN de 9 de enero de 2026, de la Secretaría General, por la que se da publicidad a la primera Adenda de prórroga al Convenio Interadministrativo entre la Consejería de Infraestructuras, Transporte y Vivienda y la Mancomunidad de Municipios Vegas Altas para el funcionamiento de una Oficina Técnica de Urbanismo y Desarrollo Territorial Sostenible. (2026060066)

Habiéndose firmado el día 19 de diciembre de 2025, la primera Adenda de prórroga al Convenio Interadministrativo entre la Consejería de Infraestructuras, Transporte y Vivienda y la Mancomunidad de Municipios Vegas Altas para el funcionamiento de una Oficina Técnica de Urbanismo y Desarrollo Territorial Sostenible, de conformidad con lo previsto en el artículo 19 del Decreto 154/2025, de 18 de noviembre, por el que se regula la actividad convencional y el Registro General de Convenios de la Administración de la Comunidad Autónoma de Extremadura,

RESUELVO:

La publicación en el Diario Oficial de Extremadura de la Adenda que figura como anexo de la presente resolución.

Mérida, 9 de enero de 2026.

El Secretario General,

DAVID GONZÁLEZ GIL



PRIMERA ADENDA DE PRÓRROGA AL CONVENIO INTERADMINISTRATIVO ENTRE
LA CONSEJERÍA DE INFRAESTRUCTURAS, TRANSPORTE Y VIVIENDA Y LA
MANCOMUNIDAD DE MUNICIPIOS VEGAS ALTAS PARA EL FUNCIONAMIENTO DE UNA
OFICINA TÉCNICA DE URBANISMO Y DESARROLLO TERRITORIAL SOSTENIBLE.

19 de diciembre de 2025.

REUNIDOS

De una parte, D. Manuel Martín Castizo, en su calidad de Consejero de Infraestructuras, Transporte y Vivienda de la Junta de Extremadura, en virtud de Decreto de la Presidenta 24/2023, de 20 de julio (DOE n.º 140, de 21 de julio), actuando en representación de la misma, en virtud de las atribuciones que tiene conferidas y previa autorización del Consejo de Gobierno en Sesión celebrada el 2 de diciembre de 2025.

Y de otra, D. Víctor Manuel Jiménez Sánchez, en su calidad de Presidente de la Mancomunidad de Municipios Vegas Altas, con NIF: P0600005C, en virtud del nombramiento efectuado en Asamblea General de la Mancomunidad de fecha 16/08/2023, facultado para la firma de la presente adenda de prórroga al convenio según acuerdo adoptado en Junta de Gobierno de la Mancomunidad con el compromiso de dar cuenta de la aprobación de la adenda en la próxima Asamblea General de la Mancomunidad que se celebre.

En el ejercicio de las facultades propias de sus cargos, ambas partes se reconocen recíprocamente capacidad para obligarse en los términos de la presente adenda y, a tal efecto,

EXPONEN

Primero. Que el 6 de septiembre de 2024 se suscribió el Convenio Interadministrativo entre la Consejería de Infraestructuras, Transporte y Vivienda y la Mancomunidad de Municipios Vegas Altas para el funcionamiento de una Oficina Técnica de Urbanismo y Desarrollo Territorial Sostenible publicado en el Diario Oficial de Extremadura número 187 de 25 de septiembre de 2024.

Segundo. Que en la cláusula decimotercera de dicho convenio, las partes firmantes acordaron que el convenio surtiría efectos desde la fecha de su firma y finalizaría el día 31 de diciembre de 2025, "sin perjuicio de que las partes puedan acordar unánimemente su prórroga por un período de hasta cuatro años adicionales en cualquier momento anterior al transcurso del plazo".

En virtud de ello, las partes manifiestan su voluntad de continuar con dicha colaboración suscribiendo la presente adenda al convenio, de acuerdo con las siguientes,

CLÁUSULAS

Primera. Vigencia y eficacia de la adenda.

Las partes firmantes acuerdan una primera prórroga por dos años del convenio de colaboración interadministrativo suscrito el día 6 de septiembre de 2024 entre la Consejería de Infraestructuras, Transporte y Vivienda y la Mancomunidad de Municipios Vegas Altas para el funcionamiento de una Oficina Técnica de Urbanismo y Desarrollo Territorial Sostenible, de conformidad con lo dispuesto en el artículo 49.h.2.º de la Ley 40/2015, de 1 de octubre, de Régimen Jurídico del Sector Público.

Por lo tanto, mediante la firma de la presente adenda, los efectos de esta adenda al convenio de colaboración se extenderán desde el 1 de enero de 2026 hasta el 31 de diciembre de 2027.

En el supuesto de que las partes no acordaran una segunda prórroga al convenio, la vigencia del mismo se extenderá hasta el día 1 de marzo de 2028.

Segunda. Obligaciones de las partes.

Las partes intervinientes se comprometen a continuar cumpliendo con sus respectivas obligaciones previstas en las cláusulas cuarta y quinta del convenio, que en conjunto con el contenido del resto se dirigen a dar cumplimiento al objeto del mismo, cláusulas que se entenderán vigentes hasta la finalización de la prórroga establecida en la presente adenda, de esta manera, en todo lo no novado expresamente por la misma, seguirá en vigor lo dispuesto en el Convenio Interadministrativo.

Tercera. Financiación y compromisos económicos que asumen cada una de las partes durante la primera prórroga al convenio.

La financiación conjunta prevista en la primera adenda de prórroga del convenio asciende a la cantidad total de doscientos ocho mil seiscientos cincuenta euros con dieciséis céntimos (208.650,16 €).

De acuerdo con la citada financiación, los compromisos económicos que asumen cada una de las partes firmantes, serán los siguientes:

1. La Junta de Extremadura, a través de la Consejería, aporta a la financiación de la presente adenda la cantidad de doscientos cuatro mil euros (204.000,00 €), con cargo a los Presupuestos Generales de la Comunidad Autónoma de Extremadura, con fuente de financiación de la Comunidad Autónoma de Extremadura, a cargo de la siguiente aplicación y proyecto presupuestario:



C. GESTOR	APLICACIÓN PRESUP.	FONDO	PROG. FINAC ELEM.PEP.	IMPORTE	ANUALIDAD
160060000	G/262A/46000	CAG0000001	20230141	76.500,00 €	2026
160060000	G/262A/46000	CAG0000001	20230141	102.000,00 €	2027
160060000	G/262A/46000	CAG0000001	20230141	25.500,00 €	2028

2. La Mancomunidad aporta a la financiación de la presente adenda la cantidad de cuatro mil seiscientos cincuenta euros con dieciséis céntimos (4.650,16 €) con cargo a los Presupuestos de la Mancomunidad. Dicha cantidad corresponde a la diferencia hasta alcanzar el importe total de cofinanciación de doscientos ocho mil seiscientos cincuenta euros con dieciséis céntimos (208.650,16 €).

Cuarta. Pago y justificación durante la primera prórroga al convenio.

1. Como consecuencia de la primera prórroga acordada mediante adenda al convenio, la aportación económica de la Consejería para la financiación del mismo se abonará a la Mancomunidad de la siguiente forma:

Durante el ejercicio 2026:

- Un primer abono, por importe de cincuenta y un mil euros (51.000,00 €) a aportar por la Consejería a la adenda que se realizará a partir del momento en el que la Mancomunidad haya justificado ante la Dirección General de Urbanismo, Ordenación del Territorio y Agenda Urbana (en adelante DGUOTAU) haber realizado gastos y los correspondientes pagos imputables a la adenda desde el 1 de enero de 2026 hasta la fecha de presentación de la justificación y, siempre que los mismos asciendan a una cantidad igual o superior a la indicada para este primer abono. Esta justificación deberá producirse en todo caso antes del 31 de agosto de 2026, no admitiéndose a trámite las justificaciones presentadas con posterioridad.
- Un segundo abono, por importe de veinticinco mil quinientos euros (25.500,00 €) de la cantidad aportada por la Consejería a la adenda que se realizará a partir del momento en que la Mancomunidad haya justificado ante la DGUOTAU haber realizado gastos y los correspondientes pagos imputables a la adenda desde el 1 de enero de 2026 hasta la fecha de presentación de la justificación, por un importe igual o superior a setenta y seis mil quinientos euros (76.500,00 €), sumado el primer y segundo pago verificados. Esta justificación deberá producirse en todo caso antes del 30 de noviembre de 2026, no admitiéndose a trámite las justificaciones presentadas con posterioridad.

Durante el ejercicio 2027:

- Un tercer abono por importe de veinticinco mil quinientos euros (25.500,00 €) de la cantidad aportada por la Consejería a la adenda que se efectuará durante el primer cuatrimestre del ejercicio económico 2027, una vez que la Mancomunidad haya justificado ante la DGUOTAU la realización de gastos y pagos efectivamente ejecutados en el marco de la adenda, correspondientes al período comprendido entre el 1 de enero y el 31 de diciembre de 2026, ambos inclusive.

Esta justificación deberá presentarse antes del día 1 de marzo de 2027, siempre que los gastos y pagos acreditados por la Mancomunidad asciendan a un importe igual o superior a ciento dos mil euros (102.000,00 €), sumados el primer, segundo y tercer pago verificados.

- Un cuarto abono, por importe de cincuenta y un mil euros (51.000,00 €) a aportar por la Consejería a la adenda que se realizará a partir del momento en el que la Mancomunidad haya justificado ante la DGUOTAU haber realizado gastos y los correspondientes pagos imputables a la adenda desde el 1 de enero de 2027 hasta la fecha de presentación de la justificación y, siempre que los mismos asciendan a una cantidad igual o superior a la indicada para este cuarto abono. Esta justificación deberá producirse en todo caso antes del 31 de agosto de 2027, no admitiéndose a trámite las justificaciones presentadas con posterioridad.
- Un quinto abono, por importe de veinticinco mil quinientos euros (25.500,00 €) de la cantidad aportada por la Consejería a la adenda, se realizará a partir del momento en que la Mancomunidad haya justificado ante la DGUOTAU haber realizado gastos y los correspondientes pagos imputables a la adenda desde el 1 de enero de 2027 hasta la fecha de presentación de la justificación, por un importe igual o superior a setenta y seis mil quinientos euros (76.500,00 €), sumados el cuarto y quinto pago verificados. Esta justificación deberá producirse en todo caso antes del 30 de noviembre de 2027, no admitiéndose a trámite las justificaciones presentadas con posterioridad.

Durante el ejercicio 2028:

- Un sexto abono por importe de veinticinco mil quinientos euros (25.500,00 €) de la cantidad aportada por la Consejería a la adenda, se efectuará durante el primer cuatrimestre del ejercicio económico 2028, una vez que la Mancomunidad haya justificado ante la DGUOTAU la realización de gastos y pagos efectivamente ejecutados en el marco de la adenda, correspondientes al período comprendido entre el 1 de enero y el 31 de diciembre de 2027, ambos inclusive.



Esta justificación deberá presentarse antes del día 1 de marzo de 2028, siempre que los gastos y pagos acreditados por la Mancomunidad asciendan a un importe igual o superior a ciento dos mil euros (102.000,00 €), sumados el cuarto, quinto y sexto pago verificados.

Únicamente se tendrá en cuenta la justificación de gastos y pagos realizados por la Mancomunidad entre el 1 de enero y el 31 de diciembre del ejercicio económico de que se trate, a efectos de justificar el gasto que corresponda en relación con la financiación de la adenda.

Cuando la Mancomunidad no pueda justificar un nivel de gasto igual o superior al exigido para que la Consejería pueda efectuar cualquiera de los abonos reflejados en este apartado, ya sea debido a que exista una causa justificada que haya impedido cubrir cualquier baja o vacante que se haya podido producir en el plazo máximo establecido en el apartado 11 de la cláusula sexta del convenio o bien, a que se hubiera autorizado una reducción de jornada o concedido algún permiso laboral previsto en el Estatuto de los Trabajadores, el importe a abonar por parte de la Consejería se verá reducido y coincidirá con el gasto imputable a la adenda que se hubiere acreditado por la Mancomunidad dentro de los plazos señalados.

1. La Mancomunidad asumirá cuantos costes de personal y gastos excedan de la aportación realizada por la Comunidad Autónoma de Extremadura.
2. Los gastos y pagos imputables a la adenda, realizados por la Mancomunidad, se justificarán ante la DGUOTAU mediante la presentación de certificación expedida por la persona titular de la Secretaría – Intervención de la Mancomunidad.

La documentación justificativa, en la que se indicará expresamente que los gastos justificados se han destinado íntegramente a los fines previstos en esta adenda, estará constituida por las nóminas de los trabajadores y sus justificantes de pago y los documentos de cotización a la Seguridad Social y justificantes de ingreso.

3. Los justificantes de los gastos y pagos realizados por la Mancomunidad, con cargo a la presente adenda, deberán ser custodiados por esta entidad local, como mínimo, hasta el año 2032, en tanto puedan ser objeto de actuaciones de comprobación y control, pudiendo ser solicitados, en cualquier momento, por la Consejería o la Intervención General de la Junta de Extremadura en el ejercicio de sus competencias de control del gasto público.

Y en prueba de conformidad, las partes suscriben el presente documento, a fecha de la firma electrónica.

El Consejero de Infraestructuras, Transporte
y Vivienda,
D. MANUEL MARTÍN CASTIZO

El Presidente de la Mancomunidad,
D. VÍCTOR M. JIMÉNEZ SÁNCHEZ

• • •

CONSEJERÍA DE AGRICULTURA, GANADERÍA Y DESARROLLO SOSTENIBLE

RESOLUCIÓN de 9 de diciembre de 2025, de la Secretaría General, de convocatoria de ayudas para el establecimiento y mantenimiento de los programas de cría de razas ganaderas autóctonas españolas en la Comunidad Autónoma de Extremadura para el ejercicio 2026. (2025064443)

Mediante Decreto 64/2024, de 2 de julio, publicado en el Diario Oficial de Extremadura número 146, de 29 de julio, se establecen las bases reguladoras de las ayudas para el establecimiento y mantenimiento de los programas de cría de razas ganaderas autóctonas españolas en la Comunidad Autónoma de Extremadura y se convocan las ayudas para el ejercicio 2024.

Siendo necesario convocar ayudas anualmente para 2026, se procede a hacerlo en esta resolución conforme regula el artículo 6 del Decreto 64/2024, de 2 de julio, al establecer que el procedimiento se iniciará de oficio, mediante convocatoria pública, por resolución de la Secretaría General de la Consejería de Agricultura, Ganadería y Desarrollo Sostenible.

La Comunidad Autónoma de Extremadura tiene competencias exclusivas en agricultura, ganadería e industrias agroalimentarias (artículo 9.1.12 del Estatuto de Autonomía de Extremadura).

La competencia orgánica para aprobar la presente convocatoria corresponde a la Consejería de Agricultura, Ganadería y Desarrollo Sostenible, ya que, de conformidad con el Decreto de la Presidenta 16/2023, de 20 de julio, por el que se modifican la denominación y las competencias de las Consejerías que conforman la Administración de la Comunidad Autónoma de Extremadura; el Decreto 77/2023, de 21 de julio, por el que se establece la estructura orgánica básica de la Administración de la Comunidad Autónoma de Extremadura; el Decreto 233/2023, de 12 de septiembre, por el que se establece la estructura orgánica de la Consejería de Agricultura, Ganadería y Desarrollo Sostenible y se modifica el Decreto 77/2023, de 21 de julio; y el Decreto 12/2024, de 20 de febrero, por el que se modifica el Decreto 233/2023, de 12 de septiembre, la misma ejercerá las competencias relativas a agricultura y ganadería, entre otras.

En concreto, el artículo 23.1 de la Ley 6/2011, de 23 de marzo, de Subvenciones de la Comunidad Autónoma de Extremadura, establece que el procedimiento para la concesión de subvenciones en régimen de concurrencia competitiva se inicia siempre de oficio mediante convocatoria aprobada por resolución del titular de la secretaria general competente. En concreto el artículo 6 de las bases reguladoras establece que el procedimiento se iniciará de oficio, mediante convocatoria pública, por resolución de la secretaria general de la Consejería de Agricultura, Ganadería y Desarrollo Sostenible.



Por ello, previos los trámites legales, en virtud de lo expuesto y de la competencia que me atribuye el artículo 23.1 de la Ley 6/2011, de 23 de marzo, de Subvenciones de la Comunidad Autónoma de Extremadura,

RESUELVO

Primero. Determinación de la norma que regula las subvenciones y de su publicación en el Diario oficial de Extremadura.

Las bases reguladoras de estas subvenciones se establecen por el Decreto 64/2024, de 2 de julio, por el que se establecen las bases reguladoras de las ayudas para el establecimiento y mantenimiento de los programas de cría de razas ganaderas autóctonas españolas en la Comunidad Autónoma de Extremadura y se convocan las ayudas para el ejercicio 2024, publicado en el Diario Oficial de Extremadura número 146, de 29 de julio.

Segundo. Objeto.

La presente resolución tiene por objeto convocar, mediante tramitación anticipada, las ayudas para el establecimiento y mantenimiento de los programas de cría de razas ganaderas autóctonas españolas, en la Comunidad Autónoma de Extremadura, para el año 2026.

Tercero. Asociaciones beneficiarias y requisitos.

1. Podrán solicitar las ayudas, las asociaciones de criadores y criadoras de razas ganaderas autóctonas españolas que carezcan de ánimo de lucro y que hayan sido reconocidas oficialmente por el Ministerio de Agricultura, Pesca y Alimentación o por la Consejería de Agricultura, Ganadería y Desarrollo Sostenible, de acuerdo con el artículo 9 del Real Decreto 45/2019, de 8 de febrero, por el que se establecen las normas zootécnicas aplicables a los animales reproductores de raza pura, porcinos reproductores híbridos y su material reproductivo, se actualiza el Programa nacional de conservación, mejora y fomento de las razas ganaderas y se modifican los Reales Decretos 558/2001, de 25 de mayo; 1316/1992, de 30 de octubre; 1438/1992, de 27 de noviembre; y 1625/2011, de 14 de noviembre.

Asimismo, podrán también ser beneficiarias aquellas asociaciones de ámbito autonómico reconocidas por la autoridad competente y colaboradoras en la realización de las actividades recogidas en el programa de difusión de dichas razas.

Las obligaciones para las beneficiarios en relación con los compromisos serán:

- Tener personalidad jurídica.
- Estar legalmente constituidas e inscritas en el registro oficial correspondiente.

- Las asociaciones deben estar oficialmente reconocidas para la gestión del programa de cría de la raza correspondiente por parte de la autoridad competente y los centros o terceros deben desarrollar actuaciones de dichos programas de cría
 - Presentar un proyecto o programa de trabajo en el que se describan las actividades a realizar para el año de solicitud de la ayuda y un informe de previsiones mensuales, que contenga un detalle de las actuaciones que se vayan a realizar dentro de los programas de cría en las explotaciones de la comunidad autónoma de Extremadura
 - Presentar un informe sobre las actividades realizadas el año anterior, especificando, entre otros datos, el número de inscripciones realizadas en el libro genealógico, el estado final del mismo y, en su caso, el número de controles de rendimientos o morfológicos realizados, el número de genotipados, el material en bancos de germoplasma y las actuaciones zootécnicas realizadas, aportando los justificantes que procedan y firmada por el técnico responsable del proyecto y por la representación de la entidad.
 - Realizar anualmente actividades de divulgación dirigidas al sector, para fomentar y favorecer el intercambio de conocimiento, con el fin de revalorizar las variedades locales y promover su utilización en el sector agrario.
 - Someterse al control y verificación de calidad técnica por parte de los órganos competentes.
2. Para que las actuaciones realizadas por las asociaciones sean susceptibles de ayudas, las personas titulares de ganaderías pertenecientes a dichas asociaciones deberán cumplir los siguientes requisitos:
- a) Ser titular o cotitular en una explotación con titularidad compartida, tener la propiedad o un contrato de arrendamiento o aparcería de una explotación ubicada en la Comunidad Autónoma de Extremadura.
 - b) La explotación debe estar inscrita y actualizada en el correspondiente registro de explotaciones de la Consejería de Agricultura, Ganadería y Desarrollo Sostenible o, en su defecto, se deberá haber solicitado dicha inscripción o actualización con antelación a la solicitud de ayuda.
 - c) Tener los animales sujetos a los controles e inspecciones que lleven a cabo las asociaciones relacionadas con las actuaciones necesarias para la inscripción de los animales en los libros genealógicos.

3. Quedarán excluidas de la condición de beneficiarias aquellas asociaciones en las que concurra alguna de las circunstancias contempladas en los apartados 2 y 3 del artículo 12 de la Ley 6/2011, de 23 de marzo, de Subvenciones de la Comunidad Autónoma de Extremadura.

Cuarto. Procedimiento de concesión y de convocatoria de la subvención, así como la publicidad de la convocatoria.

1. El procedimiento de concesión se efectuará en régimen de concurrencia competitiva y convocatoria periódica, en los términos establecidos en los capítulos I y II del título II de la Ley 6/2011, de 23 de marzo, de subvenciones de la Comunidad Autónoma de Extremadura.
2. El procedimiento se inicia de oficio mediante la presente resolución de convocatoria pública aprobada por la Secretaría General de la Consejería de Agricultura, Ganadería y Desarrollo Sostenible, que se ajusta a las bases reguladoras establecidas en el Decreto 64/2024, de 2 de julio, y se publicará en el Diario Oficial de Extremadura, <http://doe.juntaex.es>, junto con su extracto, obtenidos por conducto de la Base de Datos Nacional de Subvenciones, de acuerdo con el artículo 20.8.a) de la Ley 38/2003, de 17 de noviembre.
3. Asimismo, la presente convocatoria será objeto de publicación en el Portal de Subvenciones de la Junta de Extremadura (<https://www.infosubvenciones.es/bdnstrans/A11/es/index>), de conformidad con lo previsto en el artículo 20.1 de la Ley 6/2011, de 23 de marzo, y en el Portal de Transparencia de la Junta de Extremadura (<http://gobiernoabierto.juntaex.es/>), según prevé el artículo 11 de la Ley 4/2013, de 21 de mayo, de Gobierno Abierto de Extremadura.

Quinto. Forma y plazo de presentación de solicitudes, documentación e informaciones que deben acompañarse a las mismas, identificación de los trámites que deberán ser cumplimentados por los interesados por medios electrónicos y sistemas de comunicación utilizables.

1. Las solicitudes de ayuda se presentarán en el plazo de 15 días hábiles computados a partir del día siguiente a aquel en que tenga lugar la publicación en el Diario Oficial de Extremadura (<http://doe.juntaex.es>) de la convocatoria y del extracto previsto en el artículo 20.8.a) de la Ley 38/2003, de 17 de noviembre, General de Subvenciones.

La solicitud, contenida en el anexo I de esta resolución, se cumplimentará y tramitará de forma electrónica, a través del punto de acceso general electrónico (www.juntaex.es) dentro de la ficha correspondiente al trámite desde donde se habilitará el acceso a la sede electrónica asociada para presentar la solicitud, o bien en cualquiera de los registros electrónicos referidos en el artículo 16.4.a) de la Ley 39/2015, de 1 de octubre.

Las interesadas deberán disponer, para la autenticación y para la firma electrónica de las solicitudes, de DNI electrónico o de certificado electrónico en vigor y, si no dispone de ellos, obtenerlos a partir de los siguientes enlaces:

— https://www.dnielectronico.es/PortalDNIe/PRF1_Cons02.action?pag=REF_009

— <http://www.cert.fnmt.es/>

En el caso de que las interesadas no presenten su solicitud según el procedimiento descrito, el órgano instructor requerirá su subsanación, con la advertencia de que se considerará fecha de presentación aquélla en que se haya producido la subsanación, según dispone el artículo 68.4 de la Ley 39/2015, de 1 de octubre.

2. Junto con la solicitud, habrá de aportarse la siguiente documentación:

- a) El NIF será consultado de oficio por el órgano gestor, salvo que la asociación se oponga expresamente marcando la casilla correspondiente del anexo I. En este caso, deberá aportarse copia del referido documento.
- b) Documento que acredite a la persona física firmante como representante legal de la entidad (cuando se solicite por primera vez o en caso de modificación de la representación).
- c) Copia de Escritura o documento de constitución (cuando se solicite por primera vez o en caso de modificación de la representación).
- d) Copia de los Estatutos de la asociación o acto fundacional que lo sustituya, según el tipo de persona jurídica que se trate (Sólo en caso de que se solicite por primera vez o en caso de modificación de datos).
- e) Documento en el que conste el nombramiento del director técnico de la asociación.
- f) Proyecto o programa de trabajo en el que se describan las actividades a realizar para el año de solicitud de la ayuda y un informe de previsiones mensual que contenga un detalle de las actuaciones que se vayan a realizar dentro de los programas de cría en las explotaciones de la comunidad autónoma de Extremadura.
- g) Informe sobre las actividades realizadas el año anterior especificando, entre otros datos: el número de inscripciones realizadas en el libro genealógico, el estado final del mismo y en su caso, el número de controles de rendimientos o morfológicos realizados, el número de genotipados, el material en bancos de germoplasma y las actuaciones zootécnicas realizadas, aportando los justificantes que procedan y firmada por el técnico responsable del proyecto y por el representante de la entidad.

- h) Compromiso de llevar a cabo durante el año de la convocatoria, actividades de divulgación dirigidas al sector para fomentar y favorecer el intercambio de conocimiento con el fin de revalorizar las variedades locales y promover su utilización en el sector agrario.
- i) Memoria justificativa y comprensiva de las actividades a realizar conteniendo, al menos, la siguiente información:

1. Objetivo del programa, plan de actuación y calendario.
2. Documento en el que se refleje la composición de la Junta Directiva de la asociación, con mención del nombre de las personas que la componen y cargo que ocupan en la misma.

Las asociaciones asegurarán la representatividad de todos los ganaderos y ganaderas asociadas. Para ello, la Junta Directiva de la asociación, en su composición, tenderá a la paridad y habrá, al menos, un número de mujeres proporcional al número de ganaderas asociadas. Si no se alcanzase la paridad, se deberá justificar debidamente el motivo y el procedimiento a seguir para alcanzarla.

3. Relación de personal que trabaja en la asociación especificando tanto la titulación como el trabajo que desempeñan.
4. Listado de ganaderos y ganaderas inscritas en el libro genealógico de la raza, incluyendo el sexo, nombre y NIF del ganadero o ganadera, debiendo recabar la correspondiente autorización para ello, código de explotación y número de animales inscritos. Esta relación también será remitida por medios electrónicos a la autoridad competente.
5. Documentación justificativa de los resultados conseguidos y mejora obtenida respecto al año anterior.
6. Actividades a realizar en relación con la difusión y promoción.
7. Presupuesto detallado de las actividades correspondientes al ejercicio en que se solicita la ayuda. Dicho presupuesto deberá ser detallado, desglosado por tipo de actividad subvencionable y contendrá las cuantías con su base imponible, el IVA correspondiente y el importe total con el IVA incluido.
8. Certificado de la Secretaría Técnica Ejecutiva de la asociación, en el que se indique tanto los animales y explotaciones inscritos en los libros genealógicos como las ganaderías colaboradoras en el programa de cría. Estos datos deberán coincidir con los existentes en ARCA, que es la base de datos del MAPA creada a tales efectos.

- j) En caso de solicitar varias líneas de gastos subvencionables conforme al artículo 4 del decreto de bases reguladoras, deberá presentar memorias independientes para cada una de ellas: Gestión de libros genealógicos, Programas de Cría, Programas de difusión.
- k) Declaración responsable de no estar incurso en las prohibiciones para obtener la condición de beneficiaria de la subvención, a tenor del artículo 12 de la Ley 6/2011, de 23 de marzo, de Subvenciones de la Comunidad Autónoma de Extremadura, marcando la casilla correspondiente del anexo I de esta resolución.

La Consejería con competencias en materia de agricultura y ganadería recabará de oficio los certificados o información necesarios para la acreditación del cumplimiento de los requisitos, salvo que conste su oposición expresa marcando la casilla correspondiente del anexo I de la solicitud, en cuyo caso habrán de aportarse junto con el anexo I de la solicitud.

En aplicación de los artículos 28.3 y 53.1.d) de la Ley 39/2015, de 1 de octubre, y del artículo 25 de la Ley 4/2022, de 27 de julio, de racionalización y simplificación administrativa de Extremadura, no será necesaria la presentación de la documentación que estuviere ya en poder de cualquier Administración pública actuante, siempre que se haga constar la fecha y el órgano o dependencia en que fueron presentados o, en su caso, emitidos, y cuando no hayan transcurrido más de cinco años desde la finalización del procedimiento al que correspondan. Sin embargo, deberá aportarlos si excepcionalmente no pudieran ser recabados o en caso de modificación.

Si la solicitud no reúne los requisitos establecidos o el órgano competente estima que es necesario aportar documentación adicional, se requerirá a la solicitante los documentos necesarios para que la subsane en un plazo máximo e improrrogable de 10 días hábiles. En caso de que no subsane, se tendrá por desistido previa resolución, que deberá ser dictada en los términos previstos en el artículo 21 de la Ley 39/2015, de 1 de octubre, conforme a lo dispuesto en el artículo 23.5 de la Ley 6/2011, de 23 de marzo, de Subvenciones de la Comunidad Autónoma de Extremadura.

Para cada tipo de ayuda, únicamente se podrá presentar una solicitud por asociación y convocatoria.

Ante la presentación de una segunda solicitud por la misma asociación, se le dará validez a la última presentada dentro del plazo señalado en la resolución de convocatoria, no siendo tenida en cuenta la solicitud anterior, salvo error manifiesto que pueda ser justificado ante el órgano gestor.

Sexto. Ordenación e instrucción del procedimiento.

La ordenación e instrucción del procedimiento de concesión de subvenciones se realizará por el Servicio de Producción Agrícola y Ganadera de la Dirección General de Agricultura y Ganadería, que realizará de oficio cuantas actuaciones estime necesarias para la determinación, conocimiento y comprobación de los datos en virtud de los cuales deba formularse la propuesta de resolución.

Se constituirá una Comisión de Valoración que, una vez ordenado e instruido el procedimiento, valorará las solicitudes y emitirá el correspondiente informe vinculante que será remitido al órgano instructor para que éste formule la correspondiente propuesta de resolución, que no podrá apartarse del sentido del informe, concediendo o denegando la subvención solicitada.

La Comisión de Valoración será presidida por la persona que ostente la Dirección de Programas Ganaderos, e integrada por dos funcionarios o funcionarias de la de la Dirección General de Agricultura y Ganadería, de las que una desempeñará funciones de asesoría jurídica, y que asumirá la Secretaría, y otra con titulación superior, especialidad veterinaria o por personal funcionario de la misma especialidad designado por la Dirección General por sustitución.

La composición definitiva de la Comisión deberá publicarse con anterioridad a la constitución, en el Diario Oficial de Extremadura (<http://doe.juntaex.es>), así como a través del punto de acceso general electrónico www.juntaex.es dentro de la ficha correspondiente al trámite.

Se garantiza la representación equilibrada de hombres y mujeres en la composición de la Comisión de Valoración conforme al artículo 29 de la Ley 8/2011, de 23 de marzo; siendo este mismo criterio de representación para la designación en casos de suplencia.

Séptimo. Criterios de valoración y ponderación.

Serán aplicables los siguientes criterios de valoración que serán comprobados de oficio, a excepción del relativo a la participación en regímenes de calidad que será declarado en el anexo I de la solicitud:

Criterio 1.º Asociaciones de razas autóctonas catalogadas como amenazadas: hasta 3 puntos

- Grado riesgo bajo: 1 punto.
- Grado riesgo medio: 2 puntos.
- Grado riesgo alto: 3 puntos.

Criterio 2.º Participación en regímenes de calidad de productos agroalimentarios vinculados a razas autóctonas: 1 punto.

Serán admisibles los siguientes: Logotipo raza autóctona, Normas de calidad, Indicaciones Geográficas Protegidas (IGP) y Denominaciones de Origen Protegida (DOP). En el caso de las IGP, DOP y Normas de calidad, deberán estar al menos un 20% de las explotaciones localizadas en Extremadura acogidas a dicho sistema.

Criterio 3.º Censos inscritos en el Libro Genealógico de la raza autóctona en el ámbito de la Comunidad Autónoma de Extremadura

- Equino: censo inferior a 5.000 reproductoras: 1 punto.
- Caprino: censo inferior a 10.000 reproductoras: 1 punto.
- Porcino: censo inferior a 15.000 reproductoras: 1 punto.
- Bovino: censo inferior a 7.500 reproductoras: 1 punto.
- Ovino: censo inferior a 10.000 reproductoras: 1 punto.

Criterio 4.º Asociaciones que realicen acciones o actuaciones de conservación y/o mejora de recursos genéticos de las razas ganaderas en bancos de germoplasma oficiales: 2 puntos.

Para que una solicitud de ayuda sea subvencionable deberá alcanzar una puntuación mínima de 2 puntos para asegurar la calidad de las actividades a financiar.

En caso de igualdad de puntuación se dará prioridad a la mayor puntuación obtenida en los siguientes criterios:

- 1.º criterio n.º 1.
- 2.º criterio n.º 2.
- 3.º criterio n.º 3.

Para acreditar estas actuaciones el órgano gestor solicitará documentación comprobatoria como convenios de actuaciones realizados, certificaciones emitidas o cualquier otra documentación emitida por un banco de germoplasma oficial que acredite el cumplimiento de este criterio.

Las solicitudes serán ordenadas conforme a los criterios señalados. No obstante lo anterior, con carácter excepcional, y debido a la igualdad en baremo entre las solicitantes que reúnan los requisitos y no habiendo posibilidad de priorizar ya dichas solicitudes, en el caso de que existiesen beneficiarias que no pudiesen recibir el importe total de las ayudas establecidas en la presente convocatoria por no disponer de suficiente dotación presupuestaria, se distribuirá

la cantidad disponible para esa actividad entre todos aquellos que hubiesen obtenido igual puntuación, procediéndose por tanto a un prorrateo en estos casos.

Todo ello justificado en que todas las beneficiarias con igual puntuación son asociaciones que realizan tareas de similar importancia para las personas asociadas y las razas a las que representan, cuyas actuaciones en muchos casos no se pueden valorar de forma totalmente objetiva al perseguir todas ellas la conservación y fomento de sus razas y para no excluir actuaciones similares fuera de cobertura de las ayudas.

Octavo. Resolución del procedimiento de concesión.

1. Una vez ordenado e instruido el procedimiento y vista la propuesta formulada por la instructora, será competente para resolver la Secretaría General de la Consejería de Agricultura, Ganadería y Desarrollo Sostenible, que dictará y notificará resolución que deberá contener los requisitos establecidos en el artículo 25.3 de la Ley 6/2011, de 23 de marzo, y por la que se concederá o denegará la ayuda, dentro del plazo máximo de 3 meses contados a partir del día siguiente al de la publicación en el Diario Oficial de Extremadura (<http://doe.juntaex.es>) de la convocatoria y del extracto previsto en el artículo 20.8 a) de la Ley 38/2003, de 17 de noviembre, General de Subvenciones. No obstante, el vencimiento del plazo máximo sin que se haya dictado y notificado resolución expresa legitima a las interesadas para entenderla desestimada por silencio administrativo en virtud de lo previsto en el artículo 22.5 de la Ley 6/2011, de 23 de marzo.

La resolución de concesión fijará expresamente el importe de la ayuda y determinará las condiciones, obligaciones y plazos a los que queda sujeta la beneficiaria, además de quedar constancia de los porcentajes de financiación correspondientes al FEADER, la Comunidad Autónoma de Extremadura y el Estado.

La resolución expresa no agota la vía administrativa, por lo que podrá interponerse recurso de alzada ante el órgano que dictó el acto que se impugna o ante la persona titular de la Consejería de Agricultura, Ganadería y Desarrollo Sostenible en el plazo de un mes desde el día siguiente en que se hubiera producido la notificación de dicha resolución.

2. Las subvenciones concedidas serán publicadas en el DOE y en la sede electrónica corporativa de la Junta de Extremadura, dentro del Portal de Subvenciones de la Comunidad Autónoma (<https://www.juntaex.es/transparencia/subvenciones-y-ayudas>), con indicación de la convocatoria, programa y crédito presupuestario al que se imputa, beneficiarias, cantidades concedidas y finalidades de la subvención, conforme a lo dispuesto en el artículo 17.1 de la Ley 6/2011, de 23 marzo, de Subvenciones de la Comunidad Autónoma de Extremadura, en el Portal de Transparencia de la Junta de Extremadura, conforme al

artículo 11 de la Ley 4/2013, de 21 de mayo, de Gobierno Abierto de Extremadura y se remitirán a la Base de Datos Nacional de Subvenciones a los efectos de la publicidad en los términos previstos en el artículo 20.8.b) de la Ley 38/2003, de 17 de noviembre, General de Subvenciones.

3. Cuantas notificaciones deban realizarse de actos de trámite o definitivos del procedimiento de concesión o de los procedimientos relacionados con dicha concesión, incluidos los de pérdida del derecho al cobro, reintegro y modificación de la resolución, se realizarán a través de medios electrónicos, estando obligados los interesados a su diligente consulta.

Noveno. Cuantía y financiación.

La cuantía máxima de las ayudas para las actuaciones orientadas a la conservación, caracterización, recopilación y utilización de recursos genéticos en la ganadería será la siguiente:

- 100% gastos subvencionables en las actuaciones de gestión de los libros genealógicos.
- 70% gastos subvencionables en las actuaciones de implantación y desarrollo del programa de mejora (conservación y/o selección) oficialmente reconocido para la raza.
- 100% gastos subvencionables relativos a actuaciones de los programas de difusión de la mejora.

Siendo los valores máximos de subvención por asociación:

- Para los gastos comprendidos dentro de la gestión de libros genealógicos será de 80.000,00 euros.
- Para los gastos comprendidos dentro de las actuaciones de selección/conservaciones contempladas en el programa de cría será de 50.000,00 euros.
- Para los gastos comprendidos dentro de las actuaciones de los programas de difusión de la mejora será de 30.000,00 euros.

Las ayudas a que se refiere la presente convocatoria serán financiadas con cargo a la aplicación presupuestaria 120020000 G/312B/47000 FR23700502 proyecto 20230335, con una dotación inicial para la anualidad 2026 de un millón trescientos mil euros (1.300.000,00 €).

Las ayudas están cofinanciadas por el Fondo Europeo Agrícola de Desarrollo Rural (FEADER) en un 75%, dentro del Plan estratégico de la PAC 2023-2027, en la Intervención 6505.2 "Actividades de conservación de recursos genéticos NO SIGC", siendo el resto cofinanciado por la Junta de Extremadura y el Ministerio de Agricultura, Pesca y Alimentación.

La presente convocatoria queda sometida a la condición de que exista crédito adecuado y suficiente en los Presupuestos Generales de la Comunidad Autónoma para 2026, en aplicación del procedimiento de tramitación anticipada previsto en la regla 69 de la Orden de 17 de diciembre de 2020, por la que se aprueba la Instrucción de Contabilidad de la Junta de Extremadura.

Si las disponibilidades presupuestarias lo permiten, podrá aumentarse hasta un 20% de la cuantía inicial, o hasta la cuantía que corresponda cuando tal incremento sea consecuencia de una generación, incorporación de crédito, o se trate de créditos declarados ampliables, siempre antes de resolver la concesión de las mismas sin necesidad de abrir una nueva convocatoria.

Décimo. Gastos subvencionables, plazos de realización de la actividad subvencionada y de justificación de los gastos subvencionables, y pago de la ayuda.

Serán actuaciones subvencionables las indicadas en el artículo 4 del Decreto 64/2024, de 2 de julio, de bases reguladoras.

El periodo de gastos subvencionables para esta convocatoria serán los gastos realizados en el periodo comprendido desde el 1 de noviembre de 2025 hasta el 31 de octubre de 2026.

Se establece como plazo máximo para la justificación de la ayuda el 10 de noviembre del 2026, debiendo estar en cuanto a la justificación y forma de pago a lo previsto en el artículo 11 de las bases reguladoras.

Se deberá presentar para el pago la correspondiente justificación, teniendo en cuenta que, en caso de haber solicitado varias líneas de gastos subvencionables conforme al artículo 4 del Decreto de bases reguladoras, se tendrá que cumplimentar un único anexo II, si bien la documentación de cada línea de actividades subvencionables se presentará por separado.

Undécimo. Medidas de información y publicidad.

Se observarán las medidas de información y publicidad establecidas en el artículo 13 del Decreto 64/2024, de 2 de julio, de bases reguladoras.

Duodécimo. Eficacia de la resolución de convocatoria y recursos.

1. La presente resolución desplegará sus efectos el día siguiente al de su publicación en el Diario Oficial de Extremadura (<http://doe.juntaex.es>).
2. La presente resolución no agota la vía administrativa, según lo previsto en el artículo 103 de la Ley 1/2002, de 28 de febrero, del Gobierno y de la Administración de la Comunidad Autónoma de Extremadura y contra la misma podrá interponerse recurso de alzada ante el



órgano que la dicta o ante la Consejera de Agricultura, Ganadería y Desarrollo Sostenible en el plazo de un mes, contado a partir del día siguiente al de la publicación del presente acto en el Diario Oficial de Extremadura, de conformidad con los artículos 121 y 122 de la Ley 39/2015, de 1 de octubre, del Procedimiento Administrativo Común de las Administraciones Públicas, y el artículo 101 de la Ley 1/2002, de 28 de febrero, del Gobierno y de la Administración de la Comunidad Autónoma de Extremadura.

Todo ello sin perjuicio de ejercitar, en su caso, cualquier otro recurso que estimen procedente.

Mérida, 9 de diciembre de 2025.

La Secretaria General,
MARÍA DE LA CONCEPCIÓN MONTERO
GÓMEZ

**ANEXO I****A 11005458****Código de identificación**

SOLICITUD DE AYUDAS para el establecimiento y mantenimiento de los programas de cría de razas ganaderas autóctonas españolas, en la comunidad autónoma de Extremadura para el ejercicio 2026.

☐ LIBRO GENEALÓGICO ☐ PROGRAMAS DE CRÍA ☐ PROGRAMAS DE DIFUSIÓN

D/D^a _____,
con N.I.F. _____, sexo: ☐ hombre ☐ mujer, con domicilio a efecto de
notificaciones en _____, nº _____
piso _____ puerta _____, del municipio de _____
Provincia _____ Código Postal _____ Tfno _____
Fax _____ E-mail _____,
actuando en **representación de la asociación/organización** _____,
con N.I.F. _____
y teléfono (de la asociación/organización) _____

DATOS PARA EL PAGO (este número de cuenta debe tener Alta de Terceros en vigor) *

Entidad financiera: _____															
IBAN		ENTIDAD		SUCURSAL		D.C.		NUMERO DE CUENTA							

(*) **Nota:** Cuenta activa en la Tesorería General de la Junta de Extremadura. En caso de no tener activa ningún número de cuenta bancaria en el Sistema de Terceros de la Junta de Extremadura, por favor, procede a su alta a través del trámite "Alta de Terceros" en el Punto de Acceso General Electrónico, dentro de la ficha correspondiente al trámite desde donde se habilitará el acceso a la sede electrónica asociada para presentar la solicitud: <https://www.juntaex.es/w/5145?inheritRedirect=true>

SOLICITA: sea concedida ayuda para el establecimiento y mantenimiento de los programas de cría de razas ganaderas autóctonas españolas, en la Comunidad Autónoma de Extremadura y se convocan las ayudas para el ejercicio 2026.

A la presente solicitud **SE ACOMPAÑA** la siguiente documentación:

- ☐ Documento que acredita a la persona física firmante como representante legal de la asociación (Cuando solicita la ayuda por primera vez o en caso de modificación de datos)
- ☐ Copia de Escritura o documento de constitución de la asociación (Cuando solicita la ayuda por primera vez o en caso de modificación de datos).
- ☐ Copia de los Estatutos de la asociación (Cuando solicita la ayuda por primera vez o en caso de modificación de datos).



- ☐ Documento en el que conste el nombramiento del director técnico de la asociación.
- ☐ Proyecto o programa de trabajo en el que se describan las actividades a realizar para el año de solicitud de la ayuda y un informe de previsiones mensual que contenga un detalle de las actuaciones que se vayan a realizar dentro de los programas de cría en las explotaciones de la comunidad autónoma de Extremadura.
- ☐ Informe sobre las actividades realizadas el año anterior especificando, entre otros datos: el número de inscripciones realizadas en el libro genealógico, el estado final del mismo y en su caso, el número de controles de rendimientos o morfológicos realizados, el número de genotipados, el material en bancos de germoplasma y las actuaciones zootécnicas realizadas, aportando los justificantes que procedan y firmada por el técnico responsable del proyecto y por el representante de la entidad.
- ☐ Compromiso de llevar a cabo durante el año de la convocatoria, actividades de divulgación dirigidas al sector para fomentar y favorecer el intercambio de conocimiento con el fin de revalorizar las variedades locales y promover su utilización en el sector agrario.
- ☐ Memoria justificativa y comprensiva de las actividades realizadas conteniendo al menos la siguiente información:
 - Objetivo del programa, plan de actuación y calendario.
 - Documento en el que se refleje la composición de la Junta Directiva de la asociación, con mención del nombre de las personas que la componen y cargo que ocupan en la misma.
 - Relación de personas que trabajan en la asociación especificando tanto la titulación como el trabajo que desempeñan.
 - Listado de ganaderos y ganaderas inscritas en el libro genealógico de la raza, incluyendo el nombre y NIF/CIF del ganadero o la ganadera, debiendo recabar la correspondiente autorización para ello, código de explotación y número de animales inscritos. Esta relación también será remitida por medios electrónicos a la autoridad competente.
 - Documentación justificativa de los resultados conseguidos y mejora obtenida respecto al año anterior.
 - Actividades a realizar en relación con la difusión y promoción de los libros genealógicos/ programas de cría/ programas de difusión.
 - Presupuesto detallado de las actividades correspondientes al ejercicio en que se solicita la ayuda. Dicho presupuesto deberá ser detallado, desglosado por tipo de actividad subvencionable y contendrá las cuantías con su base imponible, el IVA correspondiente y el importe total con el IVA incluido.
 - Certificado de la Secretaría Técnica Ejecutiva de la asociación, en el que se indique tanto los animales y explotaciones inscritos en los libros genealógicos como las ganaderías colaboradoras en el programa de cría. Estos datos deberán coincidir con los existentes en ARCA, que es la base de datos del MAPA creada a tales efectos.

En caso de solicitar varias líneas de gastos subvencionables conforme al artículo 4 de las bases reguladoras, deberá presentar memorias independientes.

La asociación solicitante **DECLARA**, bajo su responsabilidad, no estar incurso en prohibición para obtener la condición de beneficiaria de la subvención a tenor del artículo 12 de la Ley 6/2011, de 23 de marzo, de Subvenciones de la Comunidad Autónoma de Extremadura, y que son ciertos cuantos datos se contienen en la presente solicitud.

**DECLARACIÓN DE SUBVENCIONES U OTRAS AYUDAS PÚBLICAS SOLICITADAS PARA LA ACTIVIDAD OBJETO DE SOLICITUD**

- ☐ Declaro no haber solicitado ayudas para el proyecto objeto de solicitud.
- ☐ Declaro haber solicitado ayudas de los organismos que se mencionan a continuación para el proyecto objeto de la solicitud.

Convocatoria	Organismo	Denominación del Proyecto	Fecha	Importe

Asimismo, me comprometo a comunicar a la Dirección General de Agricultura y Ganadería, cualquier nueva solicitud, concesión o pago que se produzca con subvención (es) correspondiente (s) a la presente solicitud.

DECLARA bajo su responsabilidad, cumplir el criterio de otorgamiento de la subvención contemplado en el artículo 6 del Decreto de bases reguladoras. (Marcar con X).

Participación en regímenes de calidad de productos agroalimentarios:

- ☐ Logotipo raza autóctona.
- ☐ D.O.P. o I.G.P.; Indicar el nombre: _____
- ☐ Norma de calidad: _____

OPOSICIÓN A LA CONSULTA DE OFICIO POR EL ÓRGANO GESTOR DE DATOS Y DOCUMENTOS:

- ☐ **ME OPONGO** a que el órgano gestor consulte datos de identidad de la asociación solicitante.
- ☐ **ME OPONGO** a que el órgano gestor a comprobar de oficio el cumplimiento de los criterios a que se refiere el artículo 6 de las bases reguladoras.

En el caso de que se oponga a la consulta de oficio por el órgano gestor de cualquiera de los datos anteriores, deberá aportar con la solicitud el documento identificativo, la certificación o escrituras correspondientes.

SI o NO o **AUTORIZO** que, en el caso de que la cuenta bancaria indicada no se encuentre activa en el Sistema de Terceros de la Administración Regional, el pago de las presentes ayudas se realice en cualquier otro de los ordinales que se encuentren activos.

- ☐ **AUTORIZO** a que el órgano gestor recabe los certificados o información con la finalidad de acreditar el cumplimiento de las obligaciones tributarias con la Hacienda estatal.

- ☐ **AUTORIZO** a que el órgano gestor recabe los certificados o información con la finalidad de acreditar el cumplimiento de las obligaciones tributarias con la Hacienda autonómica, (no tener deudas con hacienda autonómica).
- ☐ **AUTORIZO** a que el órgano gestor recabe los certificados o información con la finalidad de acreditar el cumplimiento de las obligaciones frente a la Seguridad Social.

En caso de no autorizar a la obtención de algún certificado o información deberá aportarla.

CLAÚSULA DE PROTECCIÓN DE DATOS

Se le informa que los datos facilitados en el presente impreso / formulario correspondiente a la Consejería de Agricultura, Ganadería y Desarrollo Sostenible, en concordancia con la Actividad de Tratamiento correspondiente incorporada al Registro de Actividades de Tratamientos de la misma, se tratarán de conformidad con lo establecido en el Reglamento General de Protección de Datos 2016/679 (UE) de 27 de abril de 2016, y en la Ley Orgánica 3/2018, de 5 de diciembre, de Protección de Datos Personales y garantías de los derechos digitales:

Responsable del tratamiento de sus datos:

- **Responsable Junta de Extremadura:** Consejera de Agricultura, Ganadería y Desarrollo Sostenible.
- **Dirección:** Av. Luís Ramallo s/n. 06800 Mérida (Badajoz).
- **Correo electrónico:** informacionagraria@juntaex.es **Teléfono:** 924002131
- **Datos de contacto del delegado de protección de datos:** dpd@juntaex.es.

Finalidades con las que vamos a tratar sus datos personales:

*Serán tratados con las siguientes finalidades:
Gestión y resolución de las solicitudes de ayuda.*

Legitimación para el tratamiento de sus datos:

La base legal para los tratamientos indicados es:

RGPD: 6.1.c) Tratamiento necesario para el cumplimiento de una obligación legal aplicable al responsable del tratamiento.

Reglamento (UE) 2021/2115 del Parlamento Europeo y del Consejo, de 2 de diciembre de 2021, por el que se establecen normas en relación con la ayuda a los planes estratégicos que deben elaborar los Estados miembros en el marco de la política agrícola común (planes estratégicos de la PAC), financiada con cargo al Fondo Europeo Agrícola de Garantía (FEAGA) y al Fondo Europeo Agrícola de Desarrollo Rural (FEADER), y por el que se derogan los Reglamentos (UE) n.º 1305/2013 y (UE) n.º 1307/2013. Ley 6/2011, de 23 de marzo, de Subvenciones de la Comunidad Autónoma de Extremadura. Ley 38/2003, de 17 de noviembre, General de Subvenciones.

Tiempo que se van a mantener sus datos personales:

Se conservarán durante el tiempo necesario para cumplir con la finalidad para la que se recabaron y para determinar las posibles responsabilidades que se pudieran derivar de dicha finalidad y del tratamiento de los datos. Serán de aplicación lo dispuesto en la normativa de archivos y documentación. Los datos económicos de esta actividad de tratamiento se conservarán al amparo de lo dispuesto en la Ley 58/2003, de 17 de diciembre, General Tributaria.

Destinatarios a los que se comunicarán sus datos:

Podrán ser comunicados a:

En el supuesto de que las ayudas estén financiadas total o parcialmente con fondos europeos, los datos personales tratados en este procedimiento podrán ser cedidos a la Dirección General de Financiación Autonómica y Fondos Europeos para llevar a cabo las verificaciones administrativas previas a la declaración de gastos a la Comisión Europea, conforme al artículo 151 del Reglamento (UE) 2021/2115 del Parlamento Europeo y del Consejo, de 2 de diciembre de 2021, por el que se establecen normas en relación con la ayuda a los planes estratégicos que deben elaborar los Estados miembros en el marco de la política agrícola común (planes estratégicos de la PAC), financiada con cargo al Fondo Europeo Agrícola de Garantía (FEAGA) y al Fondo Europeo Agrícola de Desarrollo Rural (FEADER), y por el que se derogan los Reglamentos (UE) n.º 1305/2013 y (UE) n.º 1307/2013.



Asimismo, podrán ser transferidos datos a otros organismos u órganos de la Administración Pública sin precisar el previo consentimiento del interesado cuando así lo prevea una norma de derecho de la Unión Europea o una ley nacional, que determine las cesiones como consecuencia del cumplimiento de una obligación legal, aunque deberemos informar de este tratamiento al interesado, salvo las excepciones previstas en el artículo 14.5 del RGPD. Cualquier cesión de datos no incluida en los supuestos indicados anteriormente, requerirá del previo consentimiento por parte del interesado al organismo u órgano de la Administración Pública que solicite la cesión de los datos por precisarlos para el ejercicio de sus competencias.

Transferencias internacionales de datos:

No están previstas transferencias internacionales de datos.

Sus derechos en relación con el tratamiento de datos:

Cualquier persona tiene derecho a obtener confirmación sobre la existencia de un tratamiento de sus datos, a acceder a sus datos personales, solicitar la rectificación de los datos que sean inexactos o, en su caso, solicitar la supresión, cuando entre otros motivos, los datos ya no sean necesarios para los fines para los que fueron recogidos o el interesado retire el consentimiento otorgado.

En determinados supuestos el interesado podrá solicitar la limitación del tratamiento de sus datos, en cuyo caso sólo los conservaremos de acuerdo con la normativa vigente. En determinados supuestos puede ejercitar su derecho a la portabilidad de los datos, que serán entregados en un formato estructurado, de uso común o lectura mecánica a usted o al nuevo responsable de tratamiento que designe.

Tiene derecho a revocar en cualquier momento el consentimiento para cualquiera de los tratamientos para los que lo ha otorgado.

La Consejería de Agricultura, Ganadería y Desarrollo Sostenible dispone de formularios para el ejercicio de derechos que pueden ser solicitados en: <http://gobiernoabierto.juntaex.es/transparencia/web/ejercicio-de-derechos> o utilizar los elaborados por la Agencia Española de Protección de Datos o terceros. Estos formularios deberán ir firmados electrónicamente o ser acompañados de fotocopia del DNI. Si se actúa por medio de representante, de la misma manera, deberá ir acompañado de copia de su DNI o con firma electrónica.

Los formularios deberán ser presentados presencialmente en el Registro General, mediante el sistema de Administración electrónica o remitidos por correo postal o electrónico en las direcciones que aparecen en el apartado "Responsable".

Tiene derecho a presentar una reclamación ante la Agencia Española de Protección de Datos en el supuesto que considere que no se ha atendido convenientemente el ejercicio de sus derechos. El plazo máximo para resolver es el de un mes a contar desde la recepción de su solicitud, pudiendo ser prorrogado dos meses más atendiendo al volumen de reclamaciones presentadas o a la complejidad de la misma. En el caso de producirse alguna modificación de sus datos, le agradecemos nos lo comunique debidamente por escrito con la finalidad de mantener sus datos actualizados.

En _____ a ____ de _____ de 20__

Fdo.: _____

DIRECCIÓN GENERAL DE AGRICULTURA Y GANADERÍA.
Consejería de Agricultura, Ganadería y Desarrollo Sostenible.
Avda. de Luis Ramallo s/n 06800. Mérida.



**ANEXO II****A 11005458****Código de identificación**

Justificación ayudas para el establecimiento y mantenimiento de los programas de cría de razas ganaderas autóctonas españolas, en la comunidad autónoma de Extremadura. Ejercicio 2026.

☐ LIBRO GENEALÓGICO ☐ PROGRAMAS DE CRÍA ☐ PROGRAMAS DE DIFUSIÓN

D/D^a _____, con
N.I.F. _____, sexo: ☐ hombre ☐ mujer, con domicilio a efecto de notificaciones
en _____, n^o _____ piso
_____ puerta _____, del Municipio de _____,
Provincia _____ CP _____ Tfno. _____
E-mail _____, actuando en
representación de la asociación/organización _____
_____, con
N.I.F. _____ y teléfono (de la asociación) _____

PRESENTA justificación a que se refiere el artículo 11 del Decreto 64/2024, de 2 de julio, por el que se establecen las bases reguladoras de las ayudas para el establecimiento y mantenimiento de los programas de cría de razas ganaderas autóctonas españolas, en la Comunidad Autónoma de Extremadura y se convocan las ayudas para el ejercicio 2025. **Ejercicio 2026**, para el pago de la referida ayuda consistente en la siguiente documentación justificativa:

- ☐ Memoria justificativa del cumplimiento de las actuaciones desarrolladas durante la anualidad correspondiente, aportando los justificantes que procedan y firmada por el personal técnico responsable del proyecto y por la representación de la entidad. Se tendrá que especificar, entre otros datos: el número de inscripciones realizadas en el libro genealógico, el estado final del mismo y en su caso, el número de controles de rendimientos o morfológicos realizados, el número de genotipados, el material en bancos de germoplasma y las actuaciones zootécnicas realizadas.
- ☐ Certificación emitida por una auditoría independiente inscrita en el Registro Oficial de Auditores de Cuentas, del Ministerio de Economía y Competitividad (ROAC), en la que se verifique el cumplimiento de las condiciones impuestas en la concesión de la subvención y la acreditación del cumplimiento del pago de los gastos de las actuaciones realizadas, atendiendo a la Orden EHA/1434/2007, de 17 de mayo, por la que se aprueba la norma de actuación de los auditores de cuentas en la realización de los trabajos de revisión de cuentas justificativas de subvenciones, en el ámbito del sector público estatal, conforme al artículo 11 de las bases reguladoras. Asimismo, verificará e informará, cualitativa y cuantitativamente de:



- La información relativa a los gastos ejecutados de manera detallada y a las facturas presentadas (fecha de emisión de la factura, fecha del servicio prestado, NIF, número de factura, empresa emisora, concepto, totales, importe sin IVA, IVA, importe con IVA), contratos, nóminas y cotizaciones a la Seguridad Social y justificantes de ingreso correspondientes al IRPF.
- Que la entidad dispone de todos los documentos originales acreditativos de los gastos justificados, que con posterioridad serán debidamente estampillados con indicación de haber servido de justificante para obtener esta subvención.

En caso de solicitar varias líneas de gastos subvencionables conforme al artículo 4 del presente decreto deberá presentar memorias independientes.

CLAÚSULA DE PROTECCIÓN DE DATOS

Se le informa que los datos facilitados en el presente impreso / formulario correspondiente a la Consejería de Agricultura, Ganadería y Desarrollo Sostenible, en concordancia con la Actividad de Tratamiento correspondiente incorporada al Registro de Actividades de Tratamientos de la misma, se tratarán de conformidad con lo establecido en el Reglamento General de Protección de Datos 2016/679 (UE) de 27 de abril de 2016, y en la Ley Orgánica 3/2018, de 5 de diciembre, de Protección de Datos Personales y garantías de los derechos digitales:

Responsable del tratamiento de sus datos:

- **Responsable Junta de Extremadura:** Consejera de Agricultura, Ganadería y Desarrollo Sostenible.
- **Dirección:** Av. Luís Ramallo s/n. 06800 Mérida (Badajoz).
- **Correo electrónico:** informacionagraria@juntaex.es **Teléfono:** 924002131
- **Datos de contacto del delegado de protección de datos:** dpd@juntaex.es.

Finalidades con las que vamos a tratar sus datos personales:

*Serán tratados con las siguientes finalidades:
Gestión y resolución de las solicitudes de ayuda.*

Legitimación para el tratamiento de sus datos:

La base legal para los tratamientos indicados es:

RGPD: 6.1.c) Tratamiento necesario para el cumplimiento de una obligación legal aplicable al responsable del tratamiento.

Reglamento (UE) 2021/2115 del Parlamento Europeo y del Consejo, de 2 de diciembre de 2021, por el que se establecen normas en relación con la ayuda a los planes estratégicos que deben elaborar los Estados miembros en el marco de la política agrícola común (planes estratégicos de la PAC), financiada con cargo al Fondo Europeo Agrícola de Garantía (FEAGA) y al Fondo Europeo Agrícola de Desarrollo Rural (FEADER), y por el que se derogan los Reglamentos (UE) n.º 1305/2013 y (UE) n.º 1307/2013. Ley 6/2011, de 23 de marzo, de Subvenciones de la Comunidad Autónoma de Extremadura. Ley 38/2003, de 17 de noviembre, General de Subvenciones.

Tiempo que se van a mantener sus datos personales:

Se conservarán durante el tiempo necesario para cumplir con la finalidad para la que se recabaron y para determinar las posibles responsabilidades que se pudieran derivar de dicha finalidad y del tratamiento de los datos. Serán de aplicación lo dispuesto en la normativa de archivos y documentación. Los datos económicos de esta actividad de tratamiento se conservarán al amparo de lo dispuesto en la Ley 58/2003, de 17 de diciembre, General Tributaria.

Destinatarios a los que se comunicarán sus datos:

Podrán ser comunicados a:

En el supuesto de que las ayudas estén financiadas total o parcialmente con fondos europeos, los datos personales tratados en este procedimiento podrán ser cedidos a la Dirección General de Financiación Autonómica y Fondos Europeos para llevar a cabo las verificaciones administrativas previas a la declaración de gastos a la Comisión Europea, conforme al artículo 151 del Reglamento (UE) 2021/2115 del Parlamento Europeo y del Consejo, de 2 de diciembre de 2021, por el que se establecen normas en relación con la ayuda a los planes estratégicos que deben elaborar los Estados miembros en el



marco de la política agrícola común (planes estratégicos de la PAC), financiada con cargo al Fondo Europeo Agrícola de Garantía (FEAGA) y al Fondo Europeo Agrícola de Desarrollo Rural (FEADER), y por el que se derogan los Reglamentos (UE) n.º 1305/2013 y (UE) n.º 1307/2013.

Asimismo, podrán ser transferidos datos a otros organismos u órganos de la Administración Pública sin precisar el previo consentimiento del interesado cuando así lo prevea una norma de derecho de la Unión Europea o una ley nacional, que determine las cesiones como consecuencia del cumplimiento de una obligación legal, aunque deberemos informar de este tratamiento al interesado, salvo las excepciones previstas en el artículo 14.5 del RGPD. Cualquier cesión de datos no incluida en los supuestos indicados anteriormente, requerirá del previo consentimiento por parte del interesado al organismo u órgano de la Administración Pública que solicite la cesión de los datos por precisarlos para el ejercicio de sus competencias.

Transferencias internacionales de datos:

No están previstas transferencias internacionales de datos.

Sus derechos en relación con el tratamiento de datos:

Cualquier persona tiene derecho a obtener confirmación sobre la existencia de un tratamiento de sus datos, a acceder a sus datos personales, solicitar la rectificación de los datos que sean inexactos o, en su caso, solicitar la supresión, cuando entre otros motivos, los datos ya no sean necesarios para los fines para los que fueron recogidos o el interesado retire el consentimiento otorgado.

En determinados supuestos el interesado podrá solicitar la limitación del tratamiento de sus datos, en cuyo caso sólo los conservaremos de acuerdo con la normativa vigente. En determinados supuestos puede ejercitar su derecho a la portabilidad de los datos, que serán entregados en un formato estructurado, de uso común o lectura mecánica a usted o al nuevo responsable de tratamiento que designe.

Tiene derecho a revocar en cualquier momento el consentimiento para cualquiera de los tratamientos para los que lo ha otorgado.

La Consejería de Agricultura, Ganadería y Desarrollo Sostenible dispone de formularios para el ejercicio de derechos que pueden ser solicitados en: <http://gobiernoabierto.juntaex.es/transparencia/web/ejercicio-de-derechos> o utilizar los elaborados por la Agencia Española de Protección de Datos o terceros. Estos formularios deberán ir firmados electrónicamente o ser acompañados de fotocopia del DNI. Si se actúa por medio de representante, de la misma manera, deberá ir acompañado de copia de su DNI o con firma electrónica.

Los formularios deberán ser presentados presencialmente en el Registro General, mediante el sistema de Administración electrónica o remitidos por correo postal o electrónico en las direcciones que aparecen en el apartado "Responsable".

Tiene derecho a presentar una reclamación ante la Agencia Española de Protección de Datos en el supuesto que considere que no se ha atendido convenientemente el ejercicio de sus derechos. El plazo máximo para resolver es el de un mes a contar desde la recepción de su solicitud, pudiendo ser prorrogado dos meses más atendiendo al volumen de reclamaciones presentadas o a la complejidad de la misma. En el caso de producirse alguna modificación de sus datos, le agradecemos nos lo comuniqué debidamente por escrito con la finalidad de mantener sus datos actualizados.

En _____ a ____ de _____ de 20 ____

Fdo.: _____

DIRECCIÓN GENERAL DE AGRICULTURA Y GANADERÍA.
Consejería de Agricultura, Ganadería y Desarrollo Sostenible.
Avda. de Luis Ramallo s/n 06800. Mérida.



UNIÓN EUROPEA

Fondo Europeo Agrícola de Desarrollo Rural:
Europa invierte en las zonas rurales

GOBIERNO
DE ESPAÑAMINISTERIO
DE AGRICULTURA, PESCA
Y ALIMENTACIÓN**JUNTA DE EXTREMADURA**

Consejería de Agricultura, Ganadería
y Desarrollo Sostenible



EXTRACTO de la Resolución de 9 de diciembre de 2025, de la Secretaría General, de convocatoria de ayudas para el establecimiento y mantenimiento de los programas de cría de razas ganaderas autóctonas españolas en la Comunidad Autónoma de Extremadura para el ejercicio 2026. (2026060095)

BDNS(Identif.): 881196

De conformidad con lo previsto en los artículos 17.3.b) y 20.8.a) de la Ley 38/2003, de 17 de noviembre, General de Subvenciones, y en el artículo 16.q) de la Ley 6/2011, de 23 de marzo, de Subvenciones de la Comunidad Autónoma de Extremadura, se publica el extracto de las ayudas para el establecimiento y mantenimiento de programas de cría de razas ganaderas autóctonas españolas en la Comunidad Autónoma de Extremadura, cuyo texto puede consultarse en la Base de Datos Nacional de Subvenciones (<http://www.infosubvenciones.gob.es>) y en el presente DOE.

Primero. Objeto.

Convocar, por tramitación anticipada, ayudas para el ejercicio 2026, en régimen de concurrencia competitiva y convocatoria periódica, destinadas a asociaciones de criadoras y criadores de ganado que hayan sido reconocidas para aplicar un programa de cría aprobado por la autoridad competente y otras asociaciones de ámbito autonómico reconocidas por la autoridad competente colaboradoras en la realización de las actividades recogidas en el programa de difusión de dichas razas, dentro de las actuaciones incluidas en el Plan Estratégico de la Política Agraria Comunitaria de España 2023-2027, Intervención "6505.2, Actividades de conservación de recursos genéticos No SIGC", cofinanciadas a través el Fondo Europeo Agrícola de Desarrollo Rural (FEADER) en un 75%.

Segundo. Beneficiarias.

Asociaciones de criadores y criadoras de razas ganaderas autóctonas españolas que carezcan de ánimo de lucro y que hayan sido reconocidas oficialmente por el Ministerio de Agricultura, Pesca y Alimentación o por la Consejería de Agricultura, Ganadería y Desarrollo Sostenible, de acuerdo con el artículo 9 del Real Decreto 45/2019.

Asimismo, podrán también ser beneficiarias aquellas Asociaciones de ámbito autonómico reconocidas por la autoridad competente y colaboradoras en la realización de las actividades recogidas en el programa de difusión de dichas razas.

Tercero. Bases reguladoras.

Decreto 64/2024, de 2 de julio, por el que se establece las bases reguladoras de las ayudas para el establecimiento y mantenimiento de los programas de cría de razas ganaderas autóctonas españolas, en la Comunidad Autónoma de Extremadura y se convocan las ayudas para el ejercicio 2024.

Cuarto. Cuantía.

Las ayudas a que se refiere la presente convocatoria serán financiadas con cargo a la aplicación presupuestaria 120020000 G/312B/47000 FR2370050220230335 con una dotación inicial para la anualidad 2026 de 1.300.000 euros (un millón trescientos mil euros).

Las ayudas están cofinanciadas por el Fondo Europeo Agrícola de Desarrollo Rural (FEADER) en un 75%, dentro del Plan estratégico de la PAC 2023-2027, en la Intervención 6505.2 "Actividades de conservación de recursos genéticos NO SIGC", siendo el resto cofinanciado por la Junta de Extremadura y el Ministerio de Agricultura, Pesca y Alimentación.

Si las disponibilidades presupuestarias lo permiten, podrá aumentarse hasta un 20% de la cuantía inicial, o hasta la cuantía que corresponda cuando tal incremento sea consecuencia de una generación, incorporación de crédito, o se trate de créditos declarados ampliables, siempre antes de resolver la concesión de las mismas sin necesidad de abrir una nueva convocatoria.

La cuantía máxima de las ayudas para las actuaciones orientadas a la conservación, caracterización, recopilación y utilización de recursos genéticos en la ganadería será la siguiente:

- 100% gastos subvencionables en las actuaciones de gestión de los libros genealógicos.
- 70% gastos subvencionables en las actuaciones de implantación y desarrollo del programa de mejora (conservación y/o selección) oficialmente reconocido para la raza.
- 100% gastos subvencionables relativos a actuaciones de los programas de difusión de la mejora.

Siendo los valores máximos de subvención por asociación:

- Para los gastos comprendidos dentro de la gestión de libros genealógicos será de 80.000,00 euros.
- Para los gastos comprendidos dentro de las actuaciones de selección/conservación contempladas en el programa de cría será de 50.000,00 euros.
- Para los gastos comprendidos dentro de las actuaciones de los programas de difusión de la mejora será de 30.000,00 euros.

**Quinto. Plazo de presentación de solicitudes.**

El plazo de presentación de solicitudes será de 15 días hábiles a partir del día siguiente al de la publicación en el Diario Oficial de Extremadura de la de convocatoria y de este extracto.

Mérida, 9 de diciembre de 2025.

La Secretaria General,
MARÍA CONCEPCIÓN MONTERO GÓMEZ



RESOLUCIÓN de 5 de enero de 2026, de la Dirección General de Sostenibilidad, por la que se formula declaración de impacto ambiental del proyecto instalación solar fotovoltaica "FRV Guijo Solar III", a realizar en el término municipal de Guijo de Coria Cáceres). Expte.: IA24/1420. (2026060077)

El proyecto de instalación solar fotovoltaica (en adelante, ISF) "FRV Guijo Solar III" de 52,008 MWp y 71,034 ha de ocupación, se encuentra sujeto a evaluación de impacto ambiental ordinaria al estar incluido en el anexo IV de la Ley 16/2015, de 23 de abril, de protección ambiental de la Comunidad Autónoma de Extremadura, y en el grupo 3, letra j) "Instalaciones para la producción de energía eléctrica a partir de la energía solar, que no se ubiquen en cubiertas y tejados y que ocupen más de 100 ha de superficie" del anexo I de la Ley 21/2013, de 9 de diciembre, de evaluación ambiental. En dicha normativa se establece la obligación de formular declaración de impacto ambiental, con carácter previo a la resolución administrativa que se adopte para la realización, o en su caso, autorización de las obras, instalaciones o actividades comprendidas en el citado anexo.

El órgano ambiental competente para la formulación de la declaración de impacto ambiental del proyecto es la Dirección General de Sostenibilidad (en adelante, DGS) de la Consejería de Agricultura, Ganadería y Desarrollo Sostenible, de conformidad con lo dispuesto en el artículo 7.1.d) del Decreto 233/2023, de 12 de septiembre, por el que se establece la estructura orgánica de la Consejería de Agricultura, Ganadería y Desarrollo Sostenible y se modifica el Decreto 77/2023, de 21 de julio, por el que se establece la estructura orgánica básica de la Administración de la Comunidad Autónoma de Extremadura.

La presente declaración analiza los principales elementos considerados en la evaluación practicada: el documento técnico del proyecto, el estudio de impacto ambiental (en adelante, EsIA), el resultado de la información pública y de las consultas efectuadas, así como información complementaria aportada por el promotor.

A) Identificación del promotor, del órgano sustantivo y descripción del proyecto.

A.1. Promotor y órgano sustantivo del proyecto.

El promotor del proyecto es FRV Guijo Solar 3, SLU con CIF B-42860213 y con domicilio social en calle María de Molina n.º 40-5.ª planta, 28006, Madrid.

Actúa como órgano sustantivo la Dirección General de Industria, Energía y Minas de la Consejería de Agricultura, Ganadería y Desarrollo Sostenible (en adelante, DGIEM).

A.2. Localización y descripción del proyecto.

Las actuaciones finalmente proyectadas tras el proceso de evaluación, objeto de la presente declaración de impacto ambiental, son las siguientes:

El proyecto consiste en la construcción de una ISF denominada "FRV Guijo Solar III", la planta estará situada en el polígono 4, parcelas 7-11, 19-22, 29-32, 35, 38-42, 45, 46, 53, 54, 9003 y 9007, del término municipal de Guijo de Coria (Cáceres). La línea de evacuación discurrirá también por el término municipal precitado.

La planta se ha diseñado en un único recinto con una longitud total de vallado perimetral de 6.047,37 m que se ejecutarán con vallado tipo cinético de 2 m de altura máxima. La longitud total de viales interiores será de 2.760,26 m.

En cuanto al campo solar, se instalarán 1.281 estructuras fijas que soportarán 74.298 módulos fotovoltaicos de 700 Wp. Las estructuras fijas se instalarán mediante las técnicas de hincado directo en el terreno, evitándose de este modo la utilización de hormigón para su fijación.

La planta, además, contará con 153 inversores de 300 kW cada uno, 4 centros de transformación de 9.000 kVA, 1 centro de transformación de 6.600 kVA, y 1 centro de transformación de 3.300 kV. Cada centro de transformación irá alojado en una estación de potencia con una superficie ocupada de 19,61 m².

Se ha previsto un edificio de 384,30 m² de superficie ocupada como almacén y centro de control de la planta de 5,40 m de altura total. En este edificio se dispondrán los equipos de monitorización y seguridad, servidores informáticos y demás sistemas que posibiliten el funcionamiento de la instalación.

Asimismo, la implantación de la planta supondrá la ocupación de dos caminos públicos identificados en el Catálogo de Caminos Públicos de Guijo de Coria como 23 "Camino del Pozo de Carcaboso" y 24 "Camino de Valdeladrones". El camino 24 será desafectado 617,2 m, el nuevo trazado del camino se apoya en los límites marcados por la planta fotovoltaica donde, todo su nuevo recorrido va lindando al vallado perimetral.

Respecto al camino 23, se llevará a cabo la ocupación temporal con uso privativo del dominio público, todas las parcelas cuentan con el acceso existente, no siendo necesario llevar a cabo la permuta y formación de un nuevo camino.

Se proyectan 3 líneas de evacuación subterráneas a 30 kV de conexión entre los el centro de transformación de la planta y el centro de seccionamiento "CS Guijo IV" sito en el

polígono 17, parcela 17 del término municipal de Guijo de Coria (Cáceres), objeto de otro proyecto (expediente IA24/1421), desde donde partirá la infraestructura compartida de conexión con otras instalaciones de producción, hasta el punto de conexión otorgado en la subestación "Zarzón" 400 kV, propiedad de Red Eléctrica de España, SAU.

B) Resumen del resultado del trámite de información pública y consultas a las Administraciones públicas afectadas y a las personas interesadas.

B.1. Trámite de información pública.

Según lo establecido en el artículo 66 de la Ley 16/2015, de 23 de abril, de protección ambiental de la Comunidad Autónoma de Extremadura, la DGIEM, como órgano sustantivo, realizó la información pública de la solicitud de autorización administrativa previa y del EsIA mediante anuncio que se publicó en el DOE n.º 137, de 17 de julio de 2025. Se han recibido alegaciones durante este trámite por parte de la Asociación Ecología y Libertad que han sido contestadas de la siguiente forma por el promotor:

Primera. Correcta publicación de la documentación sometida a información pública.

La alegación señala que la documentación sometida a información pública no es completa al no incluir la información correspondiente a la "evaluación de impacto ambiental del proyecto real, escapando a la misma con la tramitación individual del proyecto Guijo Solar III".

Frente a ello, la documentación sometida a información pública consta de: anuncio del Diario Oficial de Extremadura núm. 137, de 17 de julio de 2025, el proyecto técnico, una aclaración sobre la potencia instalada, el EsIA del Proyecto y la memoria para la calificación rústica.

El trámite ahora cuestionado se ha ajustado a los artículos 53.1.a) de la Ley 24/2013 de 26 de diciembre, del Sector Eléctrico, artículo 36 de la Ley 21/2013, de 9 de diciembre, de Evaluación Ambiental, el artículo 66 de la Ley 16/2015, de 23 de abril, de protección ambiental de la Comunidad Autónoma de Extremadura, y los artículos 124 y 125 del Real Decreto 1955/2000, de 1 de diciembre, por el que se regulan las actividades de transporte, distribución, comercialización, suministro y procedimientos de autorización de instalaciones de energía eléctrica (en adelante, "RD 1955/2000"); preceptos que constituyen el marco normativo de referencia en el trámite de información pública que se cuestiona.

En concreto, los citados artículos exigen el sometimiento de la solicitud de AAP del proyecto y de su EsIA mediante la inserción de anuncio en el Boletín Oficial correspondiente y en la sede electrónica del órgano sustantivo encargado de tramitar la actuación, lo cual ha acontecido en el presente caso como antes se ha indicado.

La documentación sometida a información pública está relacionada con el proyecto y no con otros proyectos independientes a este, los cuales han seguido su propia tramitación y sometido a los correspondientes trámites de información pública, sin que sea exigible incluir en este trámite documentos pertenecientes a otros proyectos.

Al respecto, se debe señalar que el Tribunal Supremo ha resuelto, en sus Sentencias de 21 de noviembre y de 5 de diciembre de 2016, que la tramitación de unas líneas de transporte de electricidad que ha respetado las disposiciones de la normativa aplicable, durante los cuales, como en el presente, se formularon las correspondientes alegaciones, no ha vulnerado lo dispuesto en el Convenio de Aarhus, por lo que deben desestimarse las correspondientes alegaciones.

Por consiguiente, dado que la información sometida en su conjunto es completa y accesible y se han respetado las normas de aplicación, debe desestimarse la correspondiente alegación.

Segunda. Correcta evaluación del impacto ambiental del Proyecto.

En su alegación sostiene que el proyecto, junto con el resto de las instalaciones fotovoltaicas adyacentes afecta a la conectividad ecológica de la zona y este efecto no se ha analizado adecuadamente en el EsIA.

Frente a ello, se debe señalar que el EsIA sometido a información pública cumple con el contenido mínimo establecido por la legislación de evaluación ambiental, además, incorpora como anexo un Estudio de Sinergias, en el que se analiza el efecto acumulado del proyecto en conjunto con el resto de las infraestructuras asociadas al nudo de evacuación.

Dicho estudio, tras el debido análisis, concluye que "El impacto sinérgico sobre los espacios naturales protegidos originado por el conjunto de Proyectos que forman el Nudo durante la fase de explotación teniendo en cuenta las medidas correctoras, preventivas y compensatorias formuladas en cada uno de los EsIA será No Significativo para la totalidad de las plantas y sus infraestructuras de evacuación".

Por su parte, se limita a señalar que el análisis realizado no es adecuado, sin aportar datos o justificaciones que sustenten tal pretensión, por lo que su alegación debe desestimarse.

En su alegación "el estudio de impacto ambiental no aborda adecuadamente el impacto paisajístico derivado de la implantación de Guijo Solar III, especialmente en relación con el efecto acumulado que se produce por la concentración de hasta diecisiete instalaciones solares en un entorno continuo y en plena zona IBA".

Esta genérica manifestación no desvirtúa la conclusión alcanzada en el EsIA en cuanto a la afección sobre el paisaje, la cual se ha considerado como compatible durante las fases de construcción y funcionamiento.

Además, en el EsIA se contemplan las siguientes medidas correctoras: acondicionamiento de las obras e integración de las instalaciones mediante la integración cromática de las edificaciones al entorno con el fin de minimizar los efectos visuales negativos, se recuperará la fisiografía del terreno, nivelándolo a su cota original y retirando tierras sobrantes y escombros, se gestionarán adecuadamente los residuos, evitando su almacenamiento y acumulación, incluso temporalmente, en lugares visibles, se limpiarán todas las superficies afectadas al finalizar las obras, se realizará líneas visuales desde los núcleos de población más próximos, así como desde las principales infraestructuras de transporte, se incluirá una cuenca visual que determina desde qué ubicaciones el proyecto sería visible y en qué grado, se realizará un doble vallado donde se dejará evolucionar la vegetación espontánea con el fin de minimizar el impacto visual de las instalaciones.

A todo ello, debe añadirse que, como se recoge en el EsIA, el proyecto no afecta a ningún paisaje protegido.

Debe aludirse a la doctrina jurisprudencial elaborada por el Tribunal Supremo con relación a la afectación al paisaje urbano o a la armonía paisajística o arquitectónica. En este sentido, a pesar del carácter perceptivo o subjetivo del paisaje, y reconociendo las dificultades derivadas de la amplitud del concepto de "paisaje" y su indeterminación normativa, prohíbe a la Administración cualquier suerte de apreciación subjetiva y arbitraria en esta materia y le obliga a remitirse a concretas disposiciones normativas para impedir la ejecución de un proyecto con fundamento en su presunta afectación al paisaje.

Así, ya en su Sentencia de 26 de septiembre de 1975, el Tribunal Supremo se pronunció en los siguientes términos: "sin perjuicio de reconocer la gran importancia que tiene la protección y defensa del paisaje –tema de atención internacional, inmerso en el más amplio de la protección de la naturaleza o del medio ambiente –, no parece menos evidente que en esta materia, como en todas las que constituyen el objeto de la actividad administrativa, para que la Administración pueda actuar es preciso que esté previa y normativamente habilitada, actuando el ordenamiento jurídico como fuente de potestades, pero también como limitación de atribuciones, de modo que sólo en la medida y en los casos en que el bloque jurídico lo consienta, aquélla podrá limitar los derechos de los administrados, ajustando en todo caso esta intervención a los fundamentales principios de congruencia, igualdad, proporcionalidad e interpretación estricta de lo que signifique restricción a la libertad y a la propiedad; esto supuesto, es claro que corresponde a los planes de ordenación la determinación a que debe sujetarse el destino y uso de los solares, a fin de que el paisaje

no se vea lesionado, lográndose así el objetivo de llevar claridad a una materia en la que, sin esa precisión normativa, pueden involucrarse peligrosos subjetivismos, claridad que redundaría en favor de la Administración –que sabrá hasta dónde puede llegar en su función interventora a la hora de proteger el paisaje–, en provecho de los administrados –que acomodarán los planteamientos económicos vinculados al aprovechamiento del suelo y a los límites que dicho paisaje imponga– y, finalmente facilitará el control jurisdiccional de los actos administrativos que se reputen contrarios a Derecho, al disponer los Tribunales de los elementos con que poder examinar las circunstancias reales que han de calificarse y con los que poder hallar el sentido jurídico preciso que la norma ha asignado al concepto jurídico indeterminado que es ‘la protección del paisaje’ para denegar una licencia de edificación basándose en que la construcción proyectada desentona con el paisaje, como ha sucedido en este supuesto, es necesario que se establezca clara y precisamente cuál es el paisaje que se quiere proteger, que se habilite normativamente al Ayuntamiento para denegar por tal causa la licencia, que se determinen los límites referentes al uso del suelo, destino, volumen y estética de las construcciones y que, finalmente, se acredite adecuadamente que el edificio, caso de ser construido, lesionaría aquel paisaje [...]”.

En este mismo sentido, el Tribunal Supremo, en su Sentencia de 21 de noviembre de 2000, reconoce que “las perspectivas, los campos visuales de contemplación de las bellezas naturales o históricamente monumentales, la no rotura de la armonía del paisaje o la desfiguración de las perspectivas propias del mismo [...] encierran conceptos jurídicos indeterminados, pero de indudable naturaleza reglada, aunque en su apreciación se introduzca con frecuencia un porcentaje de discrecionalidad, en razón del halo de dificultad que caracteriza el espacio de incertidumbre que media entre las zonas de certeza positiva y negativa (sentencias del TS de 31 de diciembre 1988, 8 de noviembre de 1990 y 12 de abril de 1996)”.

En definitiva, dado que el ámbito donde pretende implantarse el proyecto no contiene valores paisajísticos cuya regulación impida su implantación, y considerando que en el diseño del proyecto se han tenido en cuenta criterios de integración paisajística, este debe reputarse compatible desde el punto de vista paisajístico.

Sobre el carácter reglado de la evaluación de impacto ambiental, como ha quedado acreditado, las alegaciones en relación con la valoración del impacto ambiental contenida en el EsIA son del todo genéricas y en ningún caso desvirtúan sus razonamientos. Asimismo, se obvia las medidas preventivas, correctoras previstas, empleando argumentos poco objetivos que sustenten sus manifestaciones.

Sobre esta falta de motivación de las alegaciones, se debe señalar que la evaluación de impacto ambiental se fundamenta en la discrecionalidad técnica de la que gozan los órganos

cualificados de la Administración que realizan el juicio técnico de los impactos del proyecto sobre el medio ambiente. Esta discrecionalidad técnica supone admitir la posibilidad de que pueda existir, y tolerarse, cierta discrepancia en cuando a los juicios técnicos emitidos en el seno de dicho procedimiento; a la vez que exige que un eventual rechazo u oposición a tales juicios esté sustentado mediante los elementos técnicos necesarios.

Así, la Sala de lo Contencioso-Administrativo, Sección 5ª del Tribunal Supremo, en su Sentencia núm. 543/2017, de 29 marzo, resolvió como sigue: "En este sentido, como señala la Asociación recurrida, existen infinidad de supuesto de éste Tribunal Supremo declarando la nulidad Información Confidencial Borrador sujeto a revisión de Declaraciones de Impacto Ambiental, entre las que destaca, en lo que ahora interesa, nuestra sentencia de 2 de febrero de 2016 -recurso de casación n.º 3152/2014- que confirmó la anulación por la recurrida del Anteproyecto y Estudio de Impacto Ambiental de la EDA del Este de Gijón, así como de su Declaración de Impacto Ambiental, en la que se señala que "no estamos ante una potestad eminentemente discrecional y por eso se intensifica el ejercicio de la acción fiscalizadora de los órganos jurisdiccionales. En presencia de conceptos jurídicos indeterminados, no puede dejar de reconocerse desde luego la existencia asimismo de un cierto margen de apreciación a favor de la Administración, ahora bien le corresponde a esta última ofrecer una motivación adecuada y suficiente del modo en que ha procedido a la concreción de éstos conceptos, sin que pueda erigirse obstáculo alguno infranqueable al ejercicio de nuestra función fiscalizadora" pudiendo los recurrentes "poner en tela de juicio la resolución adoptada con base en los informes y dictámenes periciales que aportan", como ha sucedido en el presente caso"

Igualmente, la Sentencia de 21 de enero de 2014 de la Sala de lo Contencioso-Administrativo, Sección 3ª, del Tribunal Supremo resolvió que "La alusión a factores de riesgo no asumibles y de consecuencias irreversibles o al "impacto ambiental crítico" sin ninguna precisión de esas magnitudes, entiéndase de las bases adecuadas para su estimación en referencia, claro está, a los valores protegibles y a las dimensiones del proyecto nos impide determinar con certeza en qué medida la instalación industrial comportan riesgos incompatibles con la protección de las especies y de los hábitats afectados".

Por tanto, dado que los motivos de oposición formulados resultan del todo genéricos y carentes de sustento técnico, deberán ser desestimados por el órgano competente en el momento oportuno.

Tercera. Inexistencia de fragmentación de proyectos en fraude de ley

En su alegación tercera señala que el proyecto no puede considerarse como una actuación aislada, pues formaría parte de un conjunto de, al menos, diecisiete instalaciones

fotovoltaicas, las cuales deberían ser evaluadas de forma unificada a fin de garantizar la identificación real de sus efectos acumulativos y sinérgicos. Asimismo, esta fragmentación tendría consecuencias sobre la Administración competente, pues esta debía ser la Administración General del Estado y no la Junta de Extremadura.

Al respecto, se debe indicar, en primer lugar, no hay ninguna regulación específica o evidencia de la que se pueda desprender que la tramitación por la Administración autonómica sea más beneficiosa o ventajosa que la que pueda realizar la Administración estatal, lo que acredita la falta de base de cualquier alegación sobre la existencia de fraude de ley.

En el presente caso, la "fragmentación" de los parques sería una actuación en fraude de ley si fuera dirigida a eludir la norma procedimental que sería aplicable si no se fragmentaran, pues ello permitiría obtener una ventaja de forma espuria o indebida.

En este supuesto, no se pretende eludir la aplicación de ninguna norma, ni se advierte qué ventaja ilícita podría llegar a tener el fraccionamiento más allá del interés (legítimo) de contar con plantas de generación independientes y susceptibles de tener un destino diferente, o por la simple conveniencia de la diversificación de las actuaciones a efectos empresariales.

En todo caso, que un proyecto sea tramitado ante la Administración autonómica no presenta a priori ventajas o inconvenientes frente a su tramitación por la Administración estatal.

La Junta de Extremadura no es, ni por supuesto se ha acreditado, más laxa que la Administración General del Estado en la aplicación de la normativa ambiental, pues ambas se rigen por el principio de legalidad y el control judicial de su actuación (arts. 9, 103 y 106 CE).

Por tanto, el promotor no obtiene ningún beneficio porque la competencia para resolver corresponda a la Administración autonómica en detrimento de la Administración General del Estado, ni tampoco elude o sortea indebidamente la aplicación de ninguna norma.

Es más, los precedentes demuestran que la tramitación a nivel autonómico de varios proyectos de potencia inferior a 50 MW, en paralelo y por separado, es aceptada sin problemas siempre y cuando los diferentes proyectos puedan ser considerados autónomamente, siendo factores relevantes que cada uno tenga autonomía funcional, cuente con instalaciones propias y pueda producir electricidad por sí mismo, aunque sus instalaciones estén próximas o compartan determinadas infraestructuras de evacuación.

En este el caso, la independencia funcional del mismo respecto al resto de plantas fotovoltaicas se demuestra al contar con instalaciones totalmente independientes, a excepción,

como suele ser habitual en el desarrollo de este tipo de actuaciones, de las infraestructuras de evacuación, que son comúnmente compartidas entre diferentes proyectos con el mismo punto de acceso y conexión a la red, en aplicación del artículo 123.2 del RD 1955/2000. El hecho de que las infraestructuras de evacuación se compartan, responde a una estrategia de optimización que permite reducir la implantación de nuevas infraestructuras en el entorno, minimizando así el impacto ambiental y territorial de la zona.

Adicionalmente, el proyecto es considerado una instalación de generación única e independiente por Red Eléctrica de España, el operador de red, contando con su propia potencia de acceso y conexión, según se puede apreciar en el Informe de Viabilidad de Acceso.

En esta línea se ha manifestado la Sala de lo Contencioso-Administrativo del Tribunal Supremo en las Sentencias de 20 de abril de 2006 y 5 de junio de 2007, en las que se admite la tramitación separada de grandes proyectos siempre que cada elemento pueda ser "considerado de forma autónoma", lo que implica que cada instalación puede producir electricidad por sí misma.

Esta doctrina ha sido recientemente confirmada por la Sentencia núm. 316/2025 de la Sala de lo Contencioso-Administrativo, Sección Quinta, del Tribunal Supremo, de 21 de marzo de 2025, en la que se fija la siguiente doctrina: "El hecho de que dos o más instalaciones de parques eólicos compartan instalaciones de conexión no comporta, ineludiblemente que debamos considerar la existencia de un único proyecto de parque eólico a efectos de su evaluación medioambiental. La determinación de si, en tal supuesto, debe considerarse o no la existencia de un único parque eólico a efectos de su adecuada evaluación ambiental deberá hacerse en cada caso atendiendo a las circunstancias concurrentes, a la luz de la normativa y de la jurisprudencia aplicables".

Conforme a lo expuesto, en la medida en que los proyectos a los que hace referencia la alegante son completamente independientes y se ha sometido a los correspondientes procedimientos de evaluación de impacto ambiental con todas las garantías, debe concluirse que no existe fragmentación artificial y en fraude de ley de los proyectos, por lo que las alegaciones deben ser desestimadas.

Por lo expuesto, solicitan que tenga por presentado este escrito, lo admita; por efectuada en tiempo y forma la respuesta a las alegaciones formuladas por la Asociación Ecología y Libertad con respecto a la solicitud de AAP y al EsIA del Proyecto y, conforme a sus manifestaciones, las desestime y, tras los trámites oportunos, otorgue las correspondientes autorizaciones.

B.2. Trámite de consultas a las Administraciones públicas.

En cumplimiento con lo establecido en el artículo 67 de la citada Ley, la DGIEM, simultáneamente al trámite de información pública, consultó a las Administraciones Públicas afectadas. Las consultas realizadas se relacionan en la tabla adjunta, se han señalado con una "X" aquellas que han emitido informe en respuesta a dichas consultas.

RELACIÓN DE CONSULTADOS	RESPUESTA
Servicio de Conservación de la Naturaleza y Áreas Protegidas. DGS	X
Servicio de Infraestructuras Rurales. Dirección General de Infraestructuras Rurales, Patrimonio y Tauromaquia	X
Servicio de Regadíos. Dirección General de Infraestructuras Rurales, Patrimonio y Tauromaquia	X
Servicio de Ordenación y Gestión Forestal. Dirección General de Gestión Forestal, Caza y Pesca.	X
Servicio de Prevención y Extinción de Incendios Forestales. Dirección General de Prevención y Extinción de Incendios	X
Servicio de Urbanismo. Dirección General de Urbanismo, Ordenación del Territorio y Agenda Urbana	X
Servicio de Ordenación del Territorio. Dirección General de Urbanismo, Ordenación del Territorio y Agenda Urbana	X
Servicio de Conservación, Mantenimiento y Explotación de Carreteras. Dirección General de Infraestructuras Viarias	X
Dirección General de Bibliotecas, Archivos y Patrimonio Cultural	X
Dirección General de Salud Pública	X
Área de Conservación y Explotación de Cáceres. Dirección General de Carreteras	X
Servicio de Red Viaria. Diputación de Cáceres	X
Área de Hacienda y Asistencia a Entidades Locales. Diputación de Cáceres	X
Confederación Hidrográfica del Tajo	X
Ayuntamiento de Guijo de Coria	X

A continuación, se resumen los aspectos ambientales más significativos contenidos en los informes recibidos. Las consideraciones del promotor a los mismos se han integrado en el apartado C de esta declaración de impacto ambiental:

- El Servicio de Urbanismo con fecha 23 de julio de 2025, emite informe con las siguientes consideraciones:

- En el término municipal de Guijo de Coria se encuentra actualmente vigente Proyecto de Delimitación de Suelo Urbano, aprobado definitivamente por la Comisión Provincial de Urbanismo de Cáceres, en sesión celebrada el día 19 de enero de 1987, publicado en el Boletín Oficial de la Provincia de Cáceres, N.º 46 de 26 de febrero de 1987.
- En virtud de lo establecido en los artículos 143.3.a), 145.1 y 164 de la Ley 11/2018, de 21 de diciembre, de ordenación territorial y urbanística sostenible de Extremadura, corresponde al municipio de Guijo de Coria realizar el control de legalidad de las actuaciones, mediante el procedimiento administrativo de control previo o posterior que en su caso corresponda, comprobando su adecuación a las normas de planeamiento y al resto de legislación aplicable.
- De conformidad con lo establecido en el artículo 71.3 de la Ley 16/2015, de 23 de abril, de protección ambiental de la Comunidad Autónoma de Extremadura, la declaración de impacto ambiental producirá en sus propios términos los efectos de la calificación rústica cuando esta resulte preceptiva, de conformidad con lo previsto en la normativa urbanística, acreditando la idoneidad urbanística de los bienes inmuebles sobre los que pretende implantarse la instalación o actividad.

A estos efectos, la DGS debe recabar de la Dirección General de Urbanismo, Ordenación del Territorio y Agenda Urbana, un informe urbanístico referido a la no prohibición de usos y a los condicionantes urbanísticos que la instalación deba cumplir en la concreta ubicación de que se trate, cuyo contenido se incorporará al condicionado de la declaración de impacto ambiental.

- La declaración de impacto ambiental tramitada con arreglo a lo dispuesto en la mencionada Ley 16/2015, de 23 de abril, constituirá título suficiente para que el Ayuntamiento someta el proyecto al procedimiento de control municipal previo o posterior que en su caso corresponda, mediante licencia o comunicación previa, conforme a lo previsto en la Ley 11/2018, de 21 de diciembre, de ordenación territorial y urbanística sostenible de Extremadura y en su reglamento de desarrollo.
- Con fecha 28 de julio de 2025, la Dirección General de Salud Pública del Servicio Extremeño de Salud comunica que una vez revisada la documentación, no se aportan alegaciones, siempre y cuando se aplique lo dispuesto en los diferentes documentos técnicos que la componen, dado que estas actuaciones presumiblemente no suponen alteraciones significativas de los valores ambientales ni riesgo alguno para la salud pública.
- La Confederación Hidrográfica del Tajo, con fecha 7 de agosto de 2025, emite informe en el que hacen las siguientes consideraciones en el ámbito de sus competencias, en concreto en lo relativo a Dominio Público Hidráulico, Zona de Servidumbre y Zona de Policía, según lo dispuesto en el Real Decreto Legislativo 1/2001, de 20 de julio, por el

que se aprueba el texto refundido de la Ley de Aguas (en adelante TRLA), así como en el Real Decreto 849/1986, de 11 de abril, por el que se aprueba el Reglamento del Dominio Público Hidráulico (en adelante, RDPH):

- Toda actuación que se realice en Dominio Público Hidráulico (definido en el artículo 2 y desarrollado en los posteriores artículos del TRLA) deberá contar de la preceptiva autorización por parte de este Organismo
- En ningún caso se autorizarán dentro del dominio público hidráulico la construcción, montaje o ubicación de instalaciones destinadas a albergar personas, aunque sea con carácter provisional o temporal, de acuerdo con lo contemplado en el artículo 51.3 del RDPH.
- Toda actuación que se realice en Zona de Policía (banda de 100 m colindante con terrenos de Dominio Público Hidráulico), deberá atender a lo indicado en el artículo 9.4 del Reglamento del Dominio Público Hidráulico. Además, se indica que la Zona de Servidumbre (banda de 5 m colindante con terrenos de Dominio Público Hidráulico) deberá ser respetada, según se establece en el artículo 6 del TRLA y en el artículo 7 del RDPH. Según se establece en el artículo 6.2 del TRLA, estas zonas podrán ampliarse cuando se dé alguna de las causas señaladas en el citado artículo.
- A pesar de que las actuaciones no asienten sobre masas de agua subterránea, se indica que han de ser protegidas en cualquier caso. Por lo tanto, se significa que en la puesta en práctica de las actuaciones contempladas en el proyecto deberán tenerse en cuenta las consideraciones expuestas en este informe para evitar cualquier actuación que pudiera afectar negativamente al dominio público hidráulico.
- Queda prohibido con carácter general el vertido directo o indirecto de aguas y productos residuales susceptibles de contaminar las aguas continentales o cualquier otro elemento del dominio público hidráulico, salvo que se cuente con la previa autorización. Dicha autorización corresponde a esta Confederación Hidrográfica del Tago, salvo en los casos de vertidos efectuados en cualquier punto de la red de alcantarillado o de colectores gestionados por las Administraciones autonómicas o locales o por entidades dependientes de las mismas, en los que la autorización corresponderá al órgano autonómico o local competente.
- No se autoriza vertidos individuales al dominio público hidráulico cuando los mismos puedan formar parte de una comunidad o aglomeración urbana, por lo que, si el vertido de las aguas residuales puede conducirse a una red general de saneamiento, deberá conectar el vertido a dicha red de saneamiento.

- En el caso de que haya imposibilidad de conexión a una red general de saneamiento, se deberán unificar (en la medida de lo posible) todos los flujos de aguas residuales generados en la actividad para su conducción a una única instalación de tratamiento y evacuación en un único punto de vertido final. Además, desde este Organismo se indica que al existir entonces vertido al dominio público hidráulico se deberá obtener la correspondiente autorización de vertido, para lo cual se deberá realizar la Solicitud y Declaración General (o simplificada, en su caso) de Vertido a este Organismo, en donde según sea el caso se deberá proceder en consecuencia y acompañar con la documentación pertinente correspondiente, a tenor de lo dispuesto en la legislación vigente, para la obtención de la autorización de vertido.
- En el caso de que se posea una autorización de vertidos, se indica que el vertido que se pretende dar en la actualidad y en el futuro deberá ajustarse a lo dispuesto en la autorización (o si no se deberá proceder a realizar una revisión de la autorización del vertido vigente, y en función de cómo se resuelva ésta podrá autorizarse o no la modificación pretendida del vertido vigente).
- Las redes de saneamiento deberán ser estancas, para evitar infiltración de las aguas residuales a las aguas subterráneas.
- En el caso de que se contemple ejecutar un drenaje de aguas pluviales, esta Confederación Hidrográfica del Tago indica que la red de saneamiento se recomienda que sea separativa (red de saneamiento de agua residuales separada de la red de drenaje de aguas pluviales). En el supuesto de que vaya a realizarse una red unitaria, se deberá disponer de algún método o dispositivo (por ejemplo, depósito Anti – DSU o tanque de tormentas, etc.) cuya función sea evitar el vertido de contaminantes al medio receptor durante sucesos de lluvia.
- Se recomienda el empleo de técnicas de drenaje de aguas pluviales sostenible.
- Deberá realizarse una adecuada gestión para evitar que las aguas de escorrentía pluvial incorporen contaminación adicional susceptible de contaminar las aguas continentales o cualquier otro elemento del dominio público hidráulico, sin comprometer la consecución de los objetivos medioambientales y el cumplimiento de las normas de calidad ambiental establecidas en el medio receptor conforme a la legislación de aguas.
- En lo que respecta a actuaciones relacionadas con la vegetación en Dominio Público Hidráulico, o su Zona de Policía, se deberá disponer de autorización por parte de esta Confederación Hidrográfica del Tago.

- Si se prevén desbroces se indica que se utilizarán medios manuales. En el caso de que excepcionalmente se utilicen medios mecánicos para realizar alguna de las labores, estas no deberán afectar al dominio público hidráulico ni a su conformación, ni provocar alteraciones en el sistema fluvial. Si estos medios mecánicos incluyeran el uso de maquinaria pesada, se evitará su acceso al dominio público hidráulico, debiendo realizar las actuaciones desde sus márgenes, extremando los cuidados para que no se produzcan erosiones o alteraciones en el terreno que conforma las riberas.
- No se eliminará toda la vegetación del dominio público hidráulico, debiendo ceñirse la actuación a la retirada selectiva de plantas herbáceas o arbustivas anuales que puedan impedir el acceso al dominio público hidráulico o la realización de las obras/ actuaciones.
- Para la eliminación o control de la vegetación no está permitido el uso de herbicidas o cualquier otro tipo de sustancias químicas. Tampoco se permite la incorporación al dominio público hidráulico de materiales, estructuras y sustancias distintos a los existentes.
- No se podrán llevar a cabo, en ningún caso, obras de movimientos de tierras que alteren la sección del dominio público hidráulico o su configuración, como serían la retirada de sedimentos o su distribución dentro del propio dominio público hidráulico.
- Se deberá mantenerse intacta la morfología del dominio público hidráulico, y no provocar cambios en su lecho o en los taludes de sus riberas, no contemplándose por lo tanto ni la apertura de caja ni el perfilado de taludes.
- Una vez finalizadas las actuaciones se deberá dejar el dominio público hidráulico en condiciones normales de desagüe. En este sentido, la zona deberá quedar limpia de cualquier producto sobrante de las mismas y los restos vegetales resultantes del desarrollo de los trabajos no se abandonarán en el dominio público hidráulico o en la zona de policía, debiendo retirarse para su adecuada gestión.
- El parque de maquinaria y las instalaciones auxiliares se ubicarán en una zona donde las aguas superficiales no se vayan a ver afectadas. Para ello, se controlará la escorrentía superficial que se origine en esta área mediante la construcción de un drenaje alrededor del terreno ocupado, destinado a albergar estas instalaciones. El drenaje tendrá que ir conectado a una balsa de sedimentación. También se puede proteger a los cauces de la llegada de sedimentos con el agua de escorrentía mediante la instalación de barreras de sedimentos.
- En el diseño de la infraestructura viaria se prestará especial atención a los estudios hidrológicos, con el objeto de que el diseño de las obras asegure el paso de las avenidas extraordinarias.

- Se procurará que las excavaciones no afecten a los niveles freáticos, así como también se debe tener cuidado con no afectar a la zona de recarga de acuíferos.
- En el paso de todos los cursos de agua y vaguadas por los caminos y viales que puedan verse afectados, se deberán respetar sus capacidades hidráulicas y no se llevará a cabo ninguna actuación que pueda afectar negativamente a la calidad de las aguas.
- No se realizará el lavado de maquinaria o su mantenimiento y repostaje en zonas distintas a las que se designen al efecto para realizar este tipo de operaciones. En el caso de tener que realizar el lavado de maquinaria en la zona de obras, se deberá construir, dentro de la parcela de instalaciones auxiliares, un lavadero de maquinaria con una balsa de sedimentación asociada, para impedir que esa agua contaminada llegue directamente al suelo o a los cauces cercanos.
- El lavado de maquinaria tal como camiones, hormigoneras, etc. se realizará sobre una superficie de hormigón lo suficientemente ancha como para que pueda acceder un camión, y con la inclinación adecuada (2%) para que el agua sea evacuada hacia la balsa de sedimentación, donde se recogerán las aguas residuales del lavado, los sedimentos generados y los aceites y grasas que pudieran ser arrastrados. Es importante que la balsa esté perfectamente vallada con un cerramiento rígido para evitar que animales o personas puedan caerse dentro.
- Una vez terminadas las obras, los lodos procedentes de la balsa de sedimentación o el material de absorción de los derrames de aceites y combustibles se gestionarán conforme a la legislación vigente acerca de residuos peligrosos, y tanto la balsa de sedimentación, como el lavadero o como la zona de cambio de aceite deberán ser desmantelados. Además, todos los residuos producidos en la obra serán clasificados y segregados en su origen. Los residuos peligrosos serán tratados según indique la legislación y se contactará con un gestor autorizado de residuos por la Comunidad Autónoma que se encargará de su tratamiento y gestión.
- Al respecto del movimiento de tierras y el drenaje, hay que tener en cuenta que un posible impacto.
- sobre la hidrología puede proceder de la remoción de los materiales durante las fases de construcción y su posterior arrastre pluvial, provocando un incremento del aporte de sólidos a los cauces, por lo que se deben tomar medidas necesarias para evitarlo, por ejemplo, colocando barreras móviles para impedir dicho arrastre.
- Si el vallado discurre por cauces y sus zonas de policía, deberá contar con la correspondiente autorización por parte de este Organismo.

- Los tramos de cerramiento que discurran sobre terrenos de dominio público hidráulico deberán proyectarse de manera que no se interfiera con el normal drenaje de las aguas, pudiéndose aceptar propuestas diseñadas a base de bandas flexibles, flotantes y basculantes dispuestas sobre un eje horizontal (viga o cable), que se situará a una altura mínima de 1 m sobre el nivel de la máxima crecida ordinaria (MCO), no permitiéndose la instalación de elementos fijos (apoyos, estribos, etc.) que ocupen terrenos de dominio público hidráulico.
- Los elementos del cerramiento que ocupen terrenos pertenecientes a la zona de servidumbre del cauce (banda de 5 m de anchura contados a partir de la línea que definen las máximas avenidas ordinarias del citado cauce) deberán ser desmontables, sin encontrarse anclados al terreno, instalándose en cualquier caso sendas puertas de libre acceso en las márgenes afectadas, debiéndose colocar en cada una de ellas un indicador con la leyenda "Puerta de acceso a zona de servidumbre de uso público". Se deberán posibilitar en todo momento las funciones establecidas en el artículo 7 del Reglamento del Dominio Público Hidráulico para dicha zona, en concreto el paso público peatonal y para el desarrollo de los servicios de vigilancia.
- Las autorizaciones para instalar los cerramientos serán provisionales. Si el peticionario desea elevar a definitiva la autorización que se le conceda, deberá incoar ante esta Confederación Hidrográfica el oportuno expediente de deslinde.
- La autorización que se otorgue será a título precario, pudiendo ser demolidas las obras cuando esta Confederación Hidrográfica lo considere oportuno por causa de utilidad pública, sin que por ello tenga derecho a indemnización alguna el interesado.
- Una vez finalizadas las obras, la zona deberá quedar limpia de cualquier producto sobrante de las mismas.
- La Administración no responderá de cualquier afección que puedan sufrir las obras por causa de crecidas, tanto ordinarias como extraordinarias.
- El suelo de la zona de acopio y almacenamiento se recomienda que esté impermeabilizado para evitar riesgos de infiltración y contaminación de aguas superficiales y subterráneas, asegurando que se eviten pérdidas por desbordamiento.
- Se recomienda la construcción de un foso de recogida de aceite bajo los transformadores ubicados en las subestaciones transformadoras. Dicho foso estará dimensionado para albergar todo el aceite del transformador en caso de derrame del mismo, y deberá estar impermeabilizado para evitar riesgos de filtración y contaminación de aguas superficiales y subterráneas.

- Se puede habilitar un “punto verde” en la instalación, en el que recoger los residuos antes de su recogida por parte de un gestor autorizado. Las superficies sobre las que se dispongan los residuos serán totalmente impermeables para evitar afección a las aguas subterráneas.
- Además, al respecto de los posibles residuos líquidos peligrosos que se generen con motivo de la actuación, se adoptarán las medidas adecuadas para evitar la contaminación del agua, estableciendo áreas específicas acondicionadas, delimitadas e impermeables para las actividades que puedan causar más riesgo, como puede ser el cambio de aceite de la maquinaria o vehículos empleados.
- Las reforestaciones como medida de restauración que afecten directamente a las riberas, por tratarse de actuaciones que se realizan en dominio público hidráulico deberán contar con la preceptiva autorización de este organismo, quien valorará si las propuestas de especies y tratamientos son los adecuados para una mayor protección y mantenimiento de dicho dominio. En principio, se deberán utilizar especies autóctonas. En el caso que para la puesta en práctica del Plan de Restauración estén previstas actividades de riego y de abonado, como medida de protección se deberá cumplir lo recogido en el Código de Buenas Prácticas Agrarias.
- Las captaciones de agua (pozos, sondeos, tomas superficiales en cauces, embalses, lagos o lagunas, manantiales, charcas, balsas, etc.) y de su infraestructura asociada deberán garantizar la seguridad frente a accidentes de todo tipo durante toda la vida útil de la perforación, es decir: en los preparativos al sondeo, durante la ejecución del mismo, durante su explotación y, finalmente, durante su clausura. Garantizar la seguridad es una obligación de los propietarios y/o titulares de los mismos y/o los que acometen la perforación y, por lo tanto, la responsabilidades recaen sobre ellos.
- Todos los pozos y sondeos deben estar tapados y vallados, principalmente, para proteger a las personas y los animales de caídas accidentales, así como para preservar el agua del acuífero de la contaminación. Esta obligación es aplicable tanto a los que están en uso como a los que están fuera de uso. En este último caso se debe llevar a cabo un sellado definitivo.
- Se ha de evitar, mediante el empleo de señales y barreras, que se acceda a ellos y que se pueda producir un accidente, tanto de los propios usuarios como de cualquier persona ajena.
- Pudiera darse el caso de que, en su propiedad, observase la existencia de una captación de aguas (con infraestructura asociada o sin ella) que se encuentra carente de medidas de seguridad visibles o que esté abandonada. En consecuencia, deberá

ejecutar inmediatamente medidas que garanticen la seguridad y eviten la ocurrencia de accidentes, así como ejecutar su clausura.

- Los lodos de perforación serán a base de agua y aditivos permitidos.
 - Las balsas deberán estar impermeabilizadas (por ejemplo, mediante la utilización de lámina de plástico), además de adoptarse en ellas medidas de seguridad para evitar la ocurrencia de accidentes (caídas, etc.). Una vez finalizados los trabajos, deberán ser tapadas hasta adoptar la topografía original.
- Con fecha 20 de agosto de 2025, el Servicio de Infraestructuras Rurales informa que atendiendo al Proyecto de Clasificación de Vías Pecuarias, del término municipal de Guijo de Coria aprobado por Orden Ministerial del 25/05/71 BOE 19/06/1971, el proyecto “FRV Guijo Solar III” no afecta al dominio de vías pecuarias.
- Con fecha 25 de agosto de 2025 el Área de Conservación y Explotación de Cáceres comunica que la instalación proyectada no afecta a ninguna de las vías pertenecientes a la Red de Carreteras del Estado, ni a las previsiones que sobre ellas se tienen en la actualidad.

Asimismo, se informa que si una vez instalados los módulos fotovoltaicos se detectaran deslumbramientos que afecten a los usuarios de las carreteras de la Red General del Estado el promotor estará obligado, por su cuenta, a poner las medidas correctoras oportunas para garantizar una adecuada seguridad viaria. En caso de que ni con medidas correctoras no se evitara el deslumbramiento el promotor estará obligado por su cuenta a retirar los módulos fotovoltaicos necesarios para que no se produzcan deslumbramientos.

- Con fecha de 26 de agosto de 2025, el Servicio de Ordenación del Territorio informa lo siguiente:
- A efectos de ordenación del territorio de la Comunidad Autónoma de Extremadura, no se detecta afección sobre ningún Plan Territorial ni Proyecto de Interés Regional con aprobación definitiva (Ley 15/2001, de 14 de diciembre, del Suelo y Ordenación del Territorio de Extremadura; con modificaciones posteriores).
 - Asimismo, no se detecta afección sobre ningún instrumento de ordenación territorial general (Plan Territorial), de ordenación territorial de desarrollo (Plan de Suelo Rústico, Plan Especial de Ordenación del Territorio) ni de intervención directa (Proyecto de Interés Regional) de la Ley 11/2018, de 21 de diciembre, de ordenación territorial y urbanística sostenible de Extremadura, en vigor desde el 27 de junio de 2019.

- Actualmente se halla en redacción, por Resolución de 26 de marzo de 2024, del Consejero, por la que se acuerda la redacción del Plan Territorial de Rivera Fresnedosa - Valle del Alagón, ámbito territorial en el que se incluye el término municipal de Guijo de Coria (Cáceres), y que establecerá una nueva regulación cuando se apruebe definitivamente.
- El Ayuntamiento de Guijo de Coria con fecha 26 de agosto de 2025 visto el Informe Urbanístico de fecha 25 de agosto de 2025 elaborado, a petición de este Ayuntamiento, por D.^a Clara Manzano Vega, arquitecta de la Oficina Técnica de Urbanismo y Desarrollo Territorial Sostenible de la Mancomunidad Integral de Municipios del Valle del Alagón a la que pertenece Guijo de Coria considera que no existen impedimentos urbanísticos ni alegaciones para continuar la tramitación de "Autorización Administrativa Previa, Autorización Administrativa de Construcción y el Estudio de Impacto Ambiental". No obstante, deben tenerse en cuenta las siguientes consideraciones:
- En relación a la compatibilidad urbanística, el uso pretendido no se encuentra entre los expresamente prohibidos por el planeamiento vigente (PDSU de Guijo de Coria), por lo tanto sería autorizable. Al tratarse de un uso autorizable se encontraría sometido a control municipal mediante el procedimiento de licencia de obras de edificación, construcción e instalación, previa obtención de la calificación rústica y/o trámite ambiental correspondiente, pues el planeamiento vigente no regula el uso pretendido con sus correspondientes parámetros de intensidad ni condiciones de implantación y por estar la actuación sujeta a evaluación ambiental ordinaria (artículo 69 de LOTUS). Se considera que la competencia para indicar si el uso pretendido es compatible con la conservación de las características ambientales, edafológicas o los valores singulares del suelo rústico protegido del término municipal de Guijo de Coria recaerá sobre la Dirección General con competencias en materia de Medio Ambiente, encontrándonos en terrenos clasificados como "Suelo no Urbanizable". En cualquier caso, deberá darse cumplimiento a la normativa sectorial de aplicación.
 - Se recuerda que para la ejecución de las obras pretendidas, deberá solicitarse previamente la correspondiente licencia de obras, siendo Guijo de Coria municipio afectado por la FRV Guijo Solar III y por las líneas subterránea de conexión y de evacuación enterradas de media tensión. En la solicitud de licencia urbanística municipal, deberá justificarse el cumplimiento de los parámetros urbanísticos marcados por el planeamiento vigente así como por LOTUS y RGLOTUS, por parte de cada una de las edificaciones, construcciones o instalaciones proyectadas.
 - De igual forma, deberá justificarse el cumplimiento de lo indicado por la Ley 6/2015, de 24 de marzo, Agraria de Extremadura, con especial atención a lo indicado para

elementos enterrados y su ubicación respecto a caminos, cauces, vías pecuarias, etc. Téngase en cuenta que las redes de conducción de electricidad, como sería el caso de la línea subterránea prevista (tanto interior entre recintos de la planta como la de evacuación), no podrá discurrir bajo la superficie de caminos ni anclarse a sus estructuras. A este respecto, las cunetas forman parte de los caminos, por lo que estaría prohibido que la línea eléctrica proyectada discurra bajo su superficie. En base a lo anterior, consta en esta oficina que se está tramitando por parte del Ayuntamiento de Guijo de Coria la correspondiente autorización de ocupación de caminos, por lo que las futuras licencias quedarán condicionadas a la resolución favorable de dichos procedimientos.

- Se considera necesaria la integración paisajística mediante empleo de pantallas vegetales en el cerramiento perimetral de la planta fotovoltaica por su cercanía a la carretera del Embalse de Borbollón, así como al propio embalse, incluido dentro de la Red Natura 2000.
 - Deberá darse cumplimiento a cualquier normativa urbanística y sectorial que resulte de aplicación y recabar los informes sectoriales y/o autorizaciones de otras administraciones afectadas como por ejemplo: titulares de carreteras, vías pecuarias.
- Con fecha 5 de septiembre de 2025, el Servicio de Prevención y Extinción de Incendios Forestales emite informe en el propone la inclusión del siguiente condicionado en el texto del acto administrativo que resuelva el procedimiento del que trae causa su informe:

“En lo referente a la prevención de incendios forestales, la instalación resultante del proyecto tendrá la consideración de Lugar Vulnerable, a efectos de lo previsto en el art. 24 del Decreto 260/2014, de 2 de diciembre, por lo que la persona titular de éste tendrá la obligación de contar con Memoria Técnica de Prevención (MTP).

La formalización de este instrumento de prevención se realiza mediante Solicitud de Aprobación de la MTP de dicho lugar vulnerable de conformidad con el Capítulo III del Título II, y Título III, de la Orden de 24 de octubre de 2016, Técnica del Plan de Prevención de Incendios Forestales en la Comunidad Autónoma de Extremadura (PREIFEX).

- La Dirección General de Bibliotecas, Archivos y Patrimonio Cultural (en adelante, DGBAPC) con fecha 19 de septiembre de 2025 recibido el informe arqueológico INT/2023/279 en el que se detallan los resultados de la prospección arqueológica superficial de cobertura total, informa en los siguientes términos y condiciona la implantación del proyecto al estricto cumplimiento de la totalidad de las siguientes medidas preventivas:

A. Medidas preventivas con carácter general para el patrimonio arqueológico.

A.1. Durante la fase de ejecución de las obras será obligatorio un control y seguimiento arqueológico por parte de técnicos cualificados de todos los movimientos de tierra en cotas bajo rasante natural en cada uno de los frentes de obra que conlleve la ejecución del proyecto de referencia. El control arqueológico será permanente y a pie de obra, y se hará extensivo a todas las obras de construcción, desbroces iniciales, instalaciones auxiliares, líneas eléctricas asociadas, destococonados, replantes, zonas de acopios, caminos de tránsito y todas aquellas otras actuaciones que derivadas de la obra generen los citados movimientos de tierra en cotas bajo rasante natural.

A.2. Si como consecuencia de estos trabajos se confirmara la existencia de restos arqueológicos que pudieran verse afectados por las actuaciones derivadas del proyecto de referencia, se procederá a la paralización inmediata de las obras en la zona de afección, se balizará el área para preservarla de tránsitos, se realizará una primera aproximación cronocultural de los restos y se definirá la extensión máxima del yacimiento en superficie. Estos datos serán remitidos mediante informe técnico a la Dirección General de Patrimonio Cultural con copia, en su caso, al organismo que tuviera delegada esas competencias en función del ámbito de actuación de la actividad. Una vez recibido, se cursará visita de evaluación con carácter previo a la emisión de informe de necesidad de excavación completa de los hallazgos localizados conforme a los criterios técnicos y metodológicos establecidos.

La excavación se realizará en extensión, empleando metodología de excavación adecuada para intervenciones arqueológicas, debiendo incluir obligatoriamente Criterios técnicos y metodológicos:

Las excavaciones arqueológicas que pudieran desarrollarse con motivo de hallazgos casuales se realizarán bajo los siguientes condicionantes técnicos y metodológicos:

- La totalidad de la zona que contenga restos arqueológicos habrá de ser excavada manualmente con metodología arqueológica al objeto de caracterizar el contexto cultural de los hallazgos, recuperar las estructuras conservadas, conocer la funcionalidad de los distintos elementos y establecer tanto su marco cultural como cronológico. La excavación se realizará por técnico/s especializado, con experiencia en la documentación de restos de cronología y funcionalidad similares a los localizados y siguiendo la normativa en vigor. Se realizarán igualmente por técnicos especializados estudios complementarios de carácter antropológico (cuando se detecte la presencia de restos humanos), faunísticos (cuando se detecte la

presencia de restos de fauna en el yacimiento), paleobotánicos (cuando se detecte la presencia de restos carpológicos y vegetales de interés) y en todo caso, al menos, tres dataciones AMS C14 de ciclo corto para establecer un marco cronológico ajustado de los hallazgos efectuados.

- Al objeto dar sentido a la definición contextual de los restos y a la evolución histórica del yacimiento, dicha excavación no se limitará en exclusiva a la zona de afección directa, sino que podrá extenderse hasta alcanzar la superficie necesaria para tal fin.
- Las planimetrías (alzados, secciones) y los dibujos de material debidamente digitalizados y a escalas de detalle 1/20 y 1/50 para las estructuras arqueológicas y 1/1 para los materiales muebles. Las estructuras estarán georreferenciadas conforme al Datum ETRS-89 en el Huso 30.
- Finalizada la intervención arqueológica, se realizará por la empresa adjudicataria la entrega del informe técnico exigido por la legislación vigente, junto al compromiso de entrega en plazo de la Memoria Final de la intervención arqueológica en formato publicable conforme a las normas de edición de las series oficiales de la DGBAPC (Extremadura Arqueológica o Memorias de Arqueología en Extremadura). Evaluada la viabilidad de la documentación entregada y en función de las características de los restos documentados, la Dirección General de Bibliotecas, Archivos y Patrimonio Cultural o el organismo que tuviera delegada esas competencias en función del ámbito de actuación emitirá autorización para el levantamiento de las estructuras localizadas con carácter previo a la continuación de las actuaciones en este punto, previa solicitud por parte de la empresa ejecutora de las obras.

B. Medidas preventivas con carácter específico para el patrimonio arqueológico.

Las medidas se aplicarán a los siguientes bienes con valor etnográfico: Caseta del transformador de electricidad, Cobertizo, Casa de campo y corral, Pozo y abrevadero 1 y Chozo que serán preservados de manera integral estableciendo respecto a los mismos un entorno de protección de 100 m tal y como se dispone en el artículo 39.3 de la Ley 2/99 de Patrimonio Histórico y Cultural de Extremadura. No obstante y previa manifestación expresa y razonada por parte de la promotora de la instalación respecto a la imposibilidad técnica de renunciar a la superficie correspondiente al entorno de protección de las construcciones (perímetro de protección con un radio de 100 m desde el extremo más exterior de los bienes), se considera por el equipo técnico de esta DG plantear una serie de actuaciones que conjuguen la preservación del elemento etnográfico con la reducción del entorno del perímetro de protección que se concretan en los siguientes apartados:

- Se preservará la totalidad de los elementos junto a un entorno de protección con un radio de 25 m desde el límite más exterior de los mismos.
- La totalidad de la zona que contenga este tipo de restos habrá de ser limpiada manualmente al objeto de caracterizar el contexto cultural de los hallazgos, recuperar las estructuras conservadas, conocer la funcionalidad de los distintos elementos y establecer tanto su marco cultural como cronológico.

Además de los elementos señalados, el informe alude a una parte del camino por donde discurre la línea que tiene una estructura empedrada bien conservada, y a una cruz de término. Atendiendo a lo expresado en el informe recibido, no nos queda claro si sufrirán afecciones de algún tipo, por lo que proponemos que se solicite un informe de incidencia en el que se especifique la situación de ambos elementos en relación a las intervenciones y el grado su grado de afección, si la tuvieran, con objeto de poder emitir la correspondiente viabilidad.

El informe se emite en virtud de lo establecido en el Real Decreto 1955/2000, de 1 de diciembre, y en la Ley 2/1999 de 29 de marzo de Patrimonio Histórico y Cultural de Extremadura y su modificación parcial mediante la Ley 5/2022 de 25 de noviembre y en el Decreto 93/1997, de 1 de Julio, por el que se regula la actividad arqueológica en la Comunidad Autónoma de Extremadura, sin perjuicio del cumplimiento de aquellos otros requisitos legal o reglamentariamente establecidos.

- El Servicio de Regadíos, con fecha 17 de noviembre de 2025, informa que las parcelas donde se ubica el proyecto no están incluidas en Zonas Regables de Extremadura declaradas de Interés General de la Comunidad Autónoma de Extremadura, de la Nación o Singulares, no siendo, por tanto, de aplicación, la siguiente normativa: Ley de Reforma y Desarrollo Agrario aprobada por Decreto 118/1973, de 12 de enero de 1973, Ley 6/2015, de 24 de marzo, Agraria de Extremadura y Decreto 141/2021, de 21 de diciembre, por el que se regulan los usos y actividades compatibles y complementarios con el regadío en zonas regables de Extremadura declaradas de interés general de la Comunidad Autónoma de Extremadura, de la Nación o Singulares.

A efectos de Zonas Regables Oficiales, siendo así que este Servicio no se considera órgano gestor de intereses públicos existentes en la zona, por lo que no compete al mismo pronunciamiento alguno.

Por tanto, procede el archivo del expediente sin más trámite, sin perjuicio del cumplimiento de aquellos otros requisitos legal o reglamentariamente establecidos.

- El Servicio de Red Viaria de la Diputación de Cáceres con fecha 18 de noviembre de 2025 informa que, en lo que respecta a la red de carreteras de la Diputación Provincial, las actuaciones previstas resultan autorizables, con las siguientes consideraciones:
- Respecto a la red viaria cuya titularidad corresponde a esta Diputación Provincial de Cáceres, atendiendo a la actuación de referencia, hay una carretera que pudieran resultar afectada CC-155, de Coria a EX-204 (a Guijo de Coria).
 - Se observa una línea eléctrica de alta tensión que discurre en paralelo a la carretera provincial y la cruza de forma subterránea.
 - Se ha de tener en cuenta el cumplimiento de la normativa sectorial de carreteras en cuanto a las protecciones establecidas en la misma, teniendo en cuenta que las vías provinciales tienen la consideración de "carreteras locales" (Ley 7/1995, Carreteras de Extremadura, y Real Decreto 1812/1994, Reglamento General de Carreteras);
 - El cruzamiento subterráneo de la línea eléctrica de alta tensión se ejecutará mediante hinca o perforación horizontal. Se estará a lo dispuesto por el RD 223/2008, por el que se aprueba el Reglamento sobre condiciones técnicas y garantías de seguridad en líneas de alta tensión y sus instrucciones técnicas complementarias ITC-LAT, así como demás normativa en vigor.
 - La línea subterránea de alta tensión se situará exteriormente a la zona de servidumbre de la carretera, a una distancia mínima de 8 m desde la arista exterior de la explanación (entendiendo como tal la "intersección con el terreno natural del talud del desmonte, de terraplén o, en su caso, de los muros de sostenimiento colindantes", Artículo 3 de la "Ley 7/1995 de Carreteras de Extremadura").
 - Previamente a la ejecución de las obras, la empresa promotora deberá solicitar la autorización correspondiente a esta Diputación (Servicio de Red Viaria) en lo que compete a la normativa de carreteras, al objeto de apertura de expediente y trámite que corresponda. La autorización que se emita podría conllevar, atendiendo a la tipología de las obras y circunstancias concurrentes, y posibles afecciones a la carretera o a sus elementos funcionales, el pago de tasa y depósito de fianza.
 - La necesidad de autorización se hace extensiva a cualquier actividad implícita o explícitamente relacionada al proyecto de referencia, que interfiera con las carreteras de la Diputación Provincial de Cáceres y esté regulada por la normativa sectorial de carreteras (accesos, cerramiento, circulación de vehículos pesados, etc);
- El Área de Hacienda y Asistencia a Entidades Locales de la Diputación de Cáceres con fecha 19 de noviembre de 2025 emite informe con las siguientes consideraciones:

- Habiendo tenido conocimiento, a través del Inventario facilitado por el Negociado de Servicios Generales y Patrimonio, que no existen bienes ni propiedades de la Excm. Diputación de Cáceres en las parcelas afectadas por el Proyecto de la Instalación Fotovoltaica del Municipio de Guijo de Coria, distintos de las Carreteras Provinciales, que pudieran verse afectados por la solicitud de autorización administrativa previa, la autorización administrativa de construcción y el procedimiento de evaluación de impacto ambiental ordinaria de la ISF "FRV Guijo Solar III".
 - Se informa, a expensas del pronunciamiento del informe del Servicio de Red Viaria de esta Diputación Provincial de Cáceres en relación a su ámbito competencial, que no se encuentran motivos para plantear ninguna objeción a la solicitud de autorización administrativa previa, autorización administrativa de construcción y al procedimiento de evaluación de impacto ambiental ordinaria de la ISF. por lo que se informa favorablemente.
- Finalmente, con fecha 21 de noviembre de 2025 el Servicio de Conservación, Mantenimiento y Explotación de Carreteras informa favorablemente teniendo en cuenta lo siguiente:
- Carretera afectada y afecciones: EX-204 de Coria a Límite de provincia de Salamanca por Las Hurdes.
 - El único cruzamiento subterráneo bajo la EX-204 en el PK 12+340 aprox., tanto para el Cable MT Circuito 3 como de la red de fibra óptica, se realizará mediante perforación horizontal dirigida.
 - Los accesos PK 11+385 y PK 12+340 se realizarán en cuanto a dimensionamiento geométrico, firmes y señalización tanto vertical como horizontal (de obras y definitiva).
 - Todas las actuaciones previstas en zona de influencia de carreteras (adecuación de accesos, cerramientos, construcciones, publicidad, etc.), precisarán de autorización previa de este Organismo de acuerdo con el artículo 29 de la Ley 7/1995 de Carreteras de Extremadura. En el caso concreto de los nuevos accesos indicados, deberá presentarse para su autorización un proyecto constructivo completo.
- Con fecha 26 de noviembre de 2025, el Servicio de Ordenación y Gestión Forestal informa favorablemente desde el punto de vista forestal con las siguientes condiciones:
- Se recuerda que cualquier actuación contemplada en la obra deberá estar de acuerdo con lo estipulado en la Ley 43/2003, de 21 de noviembre, de Montes, y en sus modifi-

caciones posteriores, así como en el Título VII de la Ley 6/2015, Agraria de Extremadura y el Decreto 134/2019, de 3 de septiembre, por el que se regula la realización de determinadas actuaciones forestales en el ámbito de la Comunidad Autónoma de Extremadura y los Registros de Cooperativas, Empresas e Industrias Forestales y de Montes Protectores de Extremadura.

- La superficie ocupada para la instalación de la planta solar fotovoltaica linda con el Monte "Dehesa Boyal de Guijo de Coria", el cual está registrado como Monte Comunal. Según el artículo 12.1.b) de la Ley de Montes y el artículo 233.3.B) de la Ley Agraria es un monte demanial, es decir, adscrito a un uso o servicio público. Los límites de las obras tienen que estar claros para que el Monte no se vea afectado.
- Todos los trabajos de limpieza y desbroce se realizarán de forma mecánica, se restringe el uso de herbicidas para los trabajos previos y los futuros de mantenimiento.
- Se deberá asegurar la permanencia de todas las encinas que se mantengan en pie. Las obras de instalación deberán respetar un diámetro de protección de las encinas de 7 m y como mínimo 1 m adicional a la proyección de la copa.
- Se cuidará que no se vea afectado el arbolado de zonas limítrofes a la zona de implantación de la planta solar fotovoltaica y la zona afectada por la línea de evacuación y se cuidará el suelo para evitar la degradación de ecosistemas forestales y la erosión.
- Se vigilará el estado fitosanitario de las encinas que se mantengan en pie y si sufrieran merma se podría incurrir en una infracción administrativa según el Artículo 67 de la Ley 43/2003, de 21 de noviembre, de Montes.
- Las obras e instalaciones se ajustarán a los documentos y planos que figuran en el expediente.
- Una vez finalizadas las obras, se recuperará el terreno de zanjas de líneas subterráneas y cableado con tierras procedentes de la excavación y se restaurará la cubierta vegetal. Igualmente se procederá a una revegetación y naturalización de los terrenos afectados temporalmente por la ejecución de las obras.
- Deberá realizarse acta de replanteo con el Agente del Medio Natural de la zona antes de comenzar los trabajos e intentar reducir el número de pies de arboleda forestal que se pretenden cortar. Las obras accesorias se realizarán de manera que no afecte a pies arbóreos ni a vegetación susceptible de protección, tener especial cuidado con los que queden en pie, no se pueden ver perjudicados por los trabajos de instalación ni comprometida su persistencia. Se cuidará que no se vean afectados por las labores de mantenimiento para evitar la degradación de ecosistemas forestales y la erosión

del suelo.

- Si el proyecto de compensación incluyera la instauración de nuevos ejemplares arbóreos, deberá incluirse también el mantenimiento de las plantaciones y áreas forestadas durante un periodo de 20 años como mínimo, el cual, tiene que garantizar la supervivencia de los nuevos ejemplares. Proyecto que será supervisado por el órgano forestal de la Junta de Extremadura.
 - Respecto al efecto sumidero y su relación con el cambio climático, se esperan efectos negativos por la eliminación de la cubierta vegetal arbustivo, herbácea y la materia orgánica de los primeros centímetros de suelo que deberá compensarse como se determine en la evaluación de los impactos.
 - No se realizarán vertidos de residuos tóxicos y peligrosos (aceites usados, combustible, etc.).
 - Al finalizar los trabajos se realizará una limpieza general de la zona de trabajos de todo tipo de materiales no biodegradables, que serán depositados en un vertedero autorizado para ello, en especial en las labores de desmantelamiento.
 - Durante la ejecución de los trabajos deberán adoptarse las medidas preventivas recogidas en el Decreto 260/2014, de 2 de diciembre, por el que se regula la Prevención de los Incendios Forestales en la Comunidad Autónoma de Extremadura (Plan PREI-FEX), modificado por el Decreto 144/2016, de 6 de septiembre.
 - Las medidas preventivas, correctoras proyectadas se cumplirán en las tres fases del proyecto construcción, funcionamiento y desmantelamiento, especialmente en lo que se refiere al proyecto que se deberá realizar para la restauración y a la revegetación de la zona.
 - Una vez finalizada la vida útil, se procederá al desmantelamiento y retirada de todos los equipos. A continuación, se procederá a la restitución y restauración la totalidad de los terrenos afectados, dando a la parcela el mismo uso que tenía previamente.
- Con fecha 27 de noviembre de 2025, el Servicio de Conservación de la Naturaleza y Áreas Protegidas de acuerdo con lo previsto en el artículo 56 quater de la Ley 8/1998, de 26 de junio, de Conservación de la Naturaleza y de Espacios Naturales de Extremadura, y en el Decreto 110/2015, de 19 de mayo, por el que se regula la red ecológica europea Natura 2000 en Extremadura, informa favorablemente la actividad solicitada, ya que no es susceptible de afectar de forma apreciable a lugares incluidos en la Red Natura 2000, siempre que se cumplan las siguientes medidas:

- No podrá realizarse la corta de ejemplares de encina con un diámetro normal superior a 15 cm.
- Se evitará, en lo posible, dañar o eliminar vegetación arbustiva o arbórea, situando las zonas de acopios temporales, parque de maquinaria e instalaciones auxiliares, áreas de trabajo, zonas de préstamo, vertederos, etc. preferentemente en áreas degradadas. Todas las zonas de préstamos, acopios, parques de maquinaria y obras auxiliares deberán contar con las autorizaciones e informes ambientales correspondientes en caso de ser necesario.
- No se permitirán movimientos de tierra que no se encuentren debidamente justificados ambientalmente, y cuantificados en el proyecto y en el EsIA.
- Se realizará antes de la ejecución de los desbroces (nunca decapado) una inspección de campo para la localización de nidos o lugares de concentración de animales que pudieran ser eliminados de forma directa.
- Se procederá a la señalización y balizado de los terrenos afectados por las obras, al objeto de evitar posibles afecciones a terrenos ajenos al área de ocupación del proyecto.
- No se ocupará ninguna zona de vegetación natural asociada a encharcamientos y cauces. En las zonas de policía no se realizarán movimientos de tierra, salvo canalizaciones o caminos debidamente autorizados por la CHT.
- La tierra vegetal resultante de las excavaciones y movimientos de tierras se almacenará formando caballones de 1,5 m de altura máxima. Se tomarán las medidas necesarias para mantener su potencial edáfico hasta su utilización en tareas de restauración posteriores.
- Con el fin de minimizar la ocupación del suelo y afección a la vegetación, se aprovecharán los accesos y la red de caminos existentes. Los viales nuevos y los tramos para acondicionar se adaptarán a la orografía de la zona, minimizando los movimientos de tierras y evitando la ejecución de desmontes y terraplenes excesivos. Se repondrán los accesos que puedan verse afectados tanto por la ejecución de las obras como por la implantación de las nuevas instalaciones.
- Se restituirá la totalidad de los terrenos afectados por las obras, así como sus zonas e infraestructuras anexas, debiendo adoptar medidas de integración al respecto, así como evitando la aparición de fenómenos erosivos o pérdidas de suelo. No deberán quedar, bajo ningún concepto, acúmulos de materiales, restos de hormigón, etc., debiendo ser gestionados según la legislación vigente.

- Se controlará la emisión de gases contaminantes y la emisión de ruidos de los vehículos y maquinaria con su continua puesta a punto.
- Se dispondrá de camiones-cuba para el riego de los caminos por los que se produzca el tránsito de vehículos y se limita la velocidad de los vehículos a 20 km/h, con el fin de minimizar las emisiones de polvo en el entorno cercano a los mismo.
- Todas las maniobras de mantenimiento de la maquinaria se realizarán en instalaciones adecuadas para ello (cambios de aceite, etc.), evitando los posibles vertidos accidentales al medio. Los aceites usados y residuos peligrosos que pueda generar la maquinaria de la obra se recogerán y almacenarán en recipientes adecuados para su evacuación y tratamiento por gestor autorizado. No se realizará el lavado de maquinaria o su mantenimiento y repostaje en zonas distintas a las que se designen al efecto para realizar este tipo de operaciones. En el caso de tener que realizar el lavado de maquinaria en la zona de obras, se deberá construir, dentro de la parcela de instalaciones auxiliares, un lavadero de maquinaria con una balsa de sedimentación asociada, para impedir que esa agua contaminada llegue directamente al suelo o a los cauces cercanos.
- El control del pasto en el interior de la planta se realizará mediante pastoreo, desbroce, siega o combinaciones de los tres métodos. En cualquier caso, el promotor deberá presentar al inicio de la fase de explotación un plan de manejo del pasto a la DGS. La franja perimetral más externa de toda la planta deberá estar libre de vegetación para evitar riesgo de incendios. La anchura de esta franja perimetral será de 50 m si la planta limita con terrenos forestales o de pastos, o con vías públicas; y de 8 m si está completamente rodeada por terrenos agrícolas.
- El vallado perimetral de la planta se ajustará a lo descrito en el Decreto 226/2013, de 3 de diciembre, por el que se regulan las condiciones para la instalación, modificación y reposición de los cerramientos cinegéticos y no cinegéticos en la Comunidad Autónoma de Extremadura. El cerramiento de la instalación será de malla ganadera de 2 m de altura máxima y con una luz de 15 x 15 cm mínimo. No tendrá sistema de anclaje al suelo diferente de los postes, no tendrá elementos cortantes o punzantes y contará con una placa metálica de color blanco mate entre cada vano en la mitad superior de la valla de 25 x 25 cm para hacerla más visible para la avifauna. Adicionalmente se instalará un cerramiento de exclusión ganadera a una distancia de 1,5-2 m del cerramiento perimetral, creando un pasillo para la fauna, en aquellas zonas donde la PSFV no limite físicamente con otra instalación solar fotovoltaica. En este pasillo de 1,5-2 m de anchura que queda entre los dos cerramientos perimetrales, no se tocará la flora ni el suelo, esperando a que crezcan matorrales mediterráneos, sin necesidad de actuación, de modo que puedan ofrecer una pantalla vegetal para la planta. Si no

creciesen, se ayudará con plantaciones de estas u otras especies autóctonas de la zona.

- Los residuos de construcción y demolición (RCD) que se generen tanto en la fase de construcción como de desmantelamiento de las instalaciones, se deberán separar adecuadamente y entregar a una planta de reciclaje autorizada para su tratamiento, cumpliendo en todo caso con lo establecido en la legislación vigente.
- Deberán habilitarse las correspondientes áreas de almacenamiento de los residuos en función de su tipología, clasificación y compatibilidad. Los residuos producidos se gestionarán por gestor autorizado conforme a la legislación vigente.
- Si durante la realización de las actividades se detectara la presencia de alguna especie incluida en el Catálogo de Especies Amenazadas de Extremadura que pudiera verse afectada por los mismos, se estará a lo dispuesto por el personal técnico de la Dirección General en materia de Conservación de la Naturaleza y Áreas Protegidas, previa comunicación de tal circunstancia.

B.3. Trámite de consultas a las personas interesadas.

En cumplimiento con lo establecido en el artículo 67 de la Ley 16/2015, de 23 de abril, de protección ambiental de la Comunidad Autónoma de Extremadura, la DGIEM, además de a las Administraciones Públicas afectadas, también consultó y a las personas, físicas o jurídicas, públicas o privadas, interesadas o vinculadas con el medio ambiente. Las consultas realizadas se relacionan en la tabla adjunta, se han señalado con una "X" aquellas que han emitido informe o formulado alegaciones a dichas consultas.

RELACIÓN DE CONSULTADOS	RESPUESTA
Ecologistas en Acción Extremadura	X
ADENEX	-
Fundación Naturaleza y Hombre	-
SEO Bird/Life	-
Ecologistas Extremadura	-
AMUS	-
Greenpeace España	-

RELACIÓN DE CONSULTADOS	RESPUESTA
ANSER	-

Se han recibido alegaciones por Ecologistas en Acción Extremadura que han sido respondidas de la siguiente manera por el promotor.

Primera. Sobre la compatibilidad del proyecto con la preservación de los valores ambientales.

Ecologistas en Acción Extremadura hace referencia en sus alegaciones 1, 2, 4 y 5 que el proyecto es, presuntamente, incompatible con la preservación de la biodiversidad y los usos tradicionales del suelo rústico (alegaciones 1 y 2), con la preservación del buen estado de las aguas superficiales (alegación 4) y con los caminos y bienes de dominio público (alegación 5).

Frente a ello, se debe poner de manifiesto que, tanto a nivel específico como del conjunto de proyectos en sus efectos sinérgicos y acumulativos, y tras el análisis de los distintos impactos potenciales del proyecto sobre el medio ambiente que se realiza en el EsIA, se concluye que el proyecto es compatible con el medio en el que se implanta adoptando las medidas establecidas en el EsIA así como en todos los informes sectoriales emitidos.

En concreto sobre el uso del suelo al que se refiere en sus alegaciones 1 y 2, tal y como se contempla en el EsIA, el proyecto se ubicará sobre parcelas utilizadas en la actualidad por zonas de pasto para ganado, siendo el uso ganadero ovino compatible con el proyecto, por lo que no resulta cierto que este sea incompatible con los usos tradicionales del suelo rústico.

Por otro lado, en relación con la referencia a la herramienta de la SEO/BirdLife debemos señalar, en primer lugar, que esta herramienta utiliza la misma información bibliográfica que se recoge en el EsIA, por lo que toda la información contenida en aquella ha sido revisada y analizada en el documento sometido a información pública.

En segundo lugar, es importante destacar que esa herramienta no restringe los espacios que se indican en ella para el uso de renovables, simplemente indica valores de sensibilidad según las especies y espacios protegidos según la bibliografía. Es por ello por lo que la herramienta de la SEO/BirdLife no es un método verificado ni concluyente para descartar ubicaciones para energía renovables.

Por el contrario, la zonificación ambiental para la implantación de energías renovables realizada por el Ministerio para la Transición Ecológica y el Reto Demográfico ("MITERD")

sí es una herramienta de utilidad para la toma de decisiones en cuanto a la localización de instalaciones fotovoltaicas de carácter orientativo. Ello, por cuanto, frente a la limitada información utilizada por la herramienta de la SEO/BirdLife, el MITERD tiene en cuenta los siguientes factores para determinar los niveles de sensibilidad del territorio: (i) núcleos de población (ii) masas de agua y zonas inundables (iii) planes de conservación y recuperación de especies amenazadas (iv) zonas de protección para la avifauna (v) áreas importantes para la conservación de las aves (vi) hábitats de interés comunitario (vii) Red Natura 2000 (viii) espacios naturales protegidos (ix) humedales RAMSAR (x) reservas de la biosfera (xi) lugares de interés geológico (xii) visibilidad (xiii) montes de utilidad pública (xiv) bienes patrimonio mundial de la UNESCO y (xv) planificación energética de las comunidades autónomas.

Según este índice de sensibilidad ambiental para fotovoltaicas del MITERD, el proyecto se ubica sobre zona de sensibilidad "alta" (siendo esta la clasificación intermedia entre las previstas al efecto: baja, moderada, alta, muy alta y máxima). Esta herramienta únicamente identifica como zonas en las que no se recomienda implantar proyectos de energía fotovoltaica en las zonas de sensibilidad "máxima no recomendada, coincidiendo los resultados de SEO/BirdLife, MITER y Junta de Extremadura en que son zonas con valores ambientales que han sido identificados, analizados y los impactos corregidos y compensados.

Además, en dicha herramienta se especifica claramente que esta debe tomarse como una orientación y que la viabilidad de cada proyecto se debe analizar de forma particularizada en el seno del correspondiente proceso de evaluación de impacto ambiental, así como la compensación de los impactos residuales y las distintas medidas recibidas de los distintos organismos contestados

En este sentido, el EsIA concluye que los posibles impactos del proyecto sobre la fauna son moderados y se contemplan medidas preventivas y correctoras para minimizar dichas afecciones.

En relación con los presuntos impactos sobre el dominio público hidráulico en la que hace referencia en su alegación 4, debemos señalar que estos son meras hipótesis sin fundamento ni apoyo probatorio alguno, pues en el EsIA se expone claramente cómo el proyecto se ubicará fuera de las zonas de servidumbre y de zonas inundables, no afectará al régimen de escorrentías de la zona y contará con un sistema de drenaje que evite la afección al dominio hidráulico circundante. Por todo ello, el EsIA concluye que la construcción y operación del Proyecto no tendrá efectos significativos sobre el medio ambiente.

Asimismo, se debe indicar que los preceptos a los que se alude (artículo 9 del texto refundido de la Ley de Aguas y artículo 78 del Reglamento del Dominio Público Hidráulico) no exigen la realización de un estudio específico para implementar actuaciones en zona de policía, sino que estas deben ser autorizadas por el correspondiente Organismo de cuenca,

tal y como se hará en el presente caso de conformidad con el informe emitido por el órgano de cuenca, esto es Confederación Hidrográfica del Tajo, con referencia EIE-0349/2025, de fecha 07 de agosto de 2025.

Finalmente, en cuanto a la presunta afectación a caminos y bienes de dominio público a la que hace referencia en la alegación 5, se debe señalar que, efectivamente, el proyecto contempla la ocupación temporal de algunos caminos, así como la desafectación y sustitución del trazado otro, sin de que de ello se derive ningún perjuicio negativo para valores ambientales como la conectividad ecológica. En este punto, debe insistirse en que las manifestaciones del alegante resultan genéricas y omiten que cualquier expediente de ocupación temporal y, en su caso, de desafectación y modificación del trazado, será plenamente respetuoso con la legalidad vigente y con los intereses que esta protege, por lo que este motivo no puede suponer un impedimento para la obtención de una declaración de impacto ambiental favorable y la AAP solicitada, máxime cuando previamente el proyecto ha sido declarado de Interés General Municipal en la sesión celebrada el 23 de junio de 2025 por el Pleno Municipal del Ayuntamiento de Guijo de Coria-Cáceres y se ha solicitado expediente de permuta de caminos públicos ocupados según la solicitud de fecha 5 de marzo de 2025.

Por todo lo expuesto, dado que el impacto es moderado teniéndose en cuenta todos los informes sectoriales emitidos. El alegante no justifica adecuadamente ni acredita en modo alguno la pretendida incompatibilidad del proyecto con la protección de los valores ambientales que puedan verse afectados por el Proyecto y que el EsIA, tras el correspondiente análisis, concluye que este es viable desde el punto de vista ambiental, deben desestimarse las alegaciones.

Segunda. Correcta evaluación de la incidencia del proyecto sobre el medio ambiente

Se hace referencia en sus alegaciones 6 y 7 a unas presuntas deficiencias en el EsIA en relación con el análisis de los efectos sinérgicos y acumulativos con otros proyectos, con la evaluación de los impactos sobre determinadas especies y la conectividad ecológica y con la selección de alternativas.

En relación con la presunta presencia de *Rhinolophus ferrumequinum* en el ámbito del proyecto, debe señalarse, en primer lugar, que la parte alegante no aporta ningún dato ni evidencia específica (censos, muestreos de campo, localización de refugios, registros recientes georreferenciados, etc.) que acredite la presencia efectiva de la especie dentro del área de actuación.

La única referencia invocada se corresponde con citaciones de carácter bibliográfico basadas en las cuadrículas del MITERD, elaboradas a una escala de 10 x 10 km (10.000 ha), lo que implica un ámbito territorial muy extenso que no permite deducir, por sí solo, la presencia cierta de la especie en la zona concreta del proyecto, sino únicamente su posible presencia en un área amplia de la comarca.

Por tanto, a falta de información más precisa y contrastada, no puede considerarse acreditada la presencia de *Rhinolophus ferrumequinum* en el emplazamiento específico del proyecto, sino únicamente una mención genérica a nivel de cuadrícula de gran extensión.

Se omite que, para la elaboración del EsIA se han llevado a cabo los siguientes estudios de campo para identificar las especies de fauna presentes en la localización del Proyecto: ciclo anual de avifauna, estudio de concentraciones postnupciales de cigüeña negra, estudio de aves esteparias, estudio de rupículas y forestales, estudio específico del popillo de cabrera y estudio de la grulla y del milano real.

Conforme a lo anterior, frente a las genéricas y no fundamentadas manifestaciones del alegante, el EsIA contempla una serie de estudios de campo que complementan a la información bibliográfica, lo que demuestra una sólida base técnica que no ha sido desacreditada por el alegante.

En cuanto a la ausencia de evaluación de la pérdida de conectividad ecológica en relación con los corredores fluviales y los usos agrícolas tradicionales, se debe insistir, en primer lugar, en que el proyecto no afecta a ningún curso fluvial, por lo que su función como corredores ecológicos se encontraría inalterada y, por tanto, no fragmenta ningún hábitat. En segundo lugar, como se ha puesto de manifiesto anteriormente, el proyecto se ubicará sobre una zona destinada a pasto del ganado, el cual podrá continuar una vez este esté implantado, por lo que no afecta al uso agrícola actual.

A mayor abundamiento, se debe señalar que el vallado se ajusta a lo exigido en el Decreto 226/2013, de 3 de diciembre, por el que se regulan las condiciones para la instalación, modificación y reposición de los cerramientos cinegéticos y no cinegéticos en la Comunidad Autónoma de Extremadura, en el cual se obliga que los cercados y vallados de terrenos se instalen en unas condiciones tales que, en la totalidad del perímetro, no impidan la circulación de la fauna silvestre no cinegética y eviten los riesgos de endogamia en la cinegética. El cerramiento perimetral presenta una cuadrícula inferior de la malla igual o superior a 15 x 30 cm, tal y como se indica en dicho decreto permitiendo la permeabilidad de la fauna.

Dicho cerramiento tiene por objeto la protección frente al ser humano siendo por sus características permeable a toda la biodiversidad presente en el área de estudio.

Por otro lado, frente a los reparos planteados respecto a la selección de alternativas y del estudio de efectos sinérgicos que acompaña al EsIA, se debe tener en cuenta, en primer lugar, que ambos contenidos cumplen escrupulosamente con el contenido exigido por la legislación de evaluación ambiental. En segundo lugar, ambos contenidos del EsIA se han elaborado atendiendo a las recomendaciones contenidas en la "Guía para la elaboración

de estudios de impacto ambiental de proyectos de plantas solares fotovoltaicas y sus infraestructuras de evacuación” aprobada por el MITERD. En tercer lugar, los elementos a los que se refiere en su alegación 7 y que, presuntamente no están bien analizados en el EsIA (balance espacial acumulado de los proyectos, análisis acumulado sobre la hidrología y paisaje y perspectiva estratégica), no son exigibles como tales por la legislación aplicable.

En este sentido, es de destacar que, en la evaluación de impacto ambiental, al estar referida a proyectos concretos, la evaluación de los efectos sinérgicos y acumulativos persigue tener una visión de conjunto respecto de los efectos ambientales derivados de los proyectos que puedan estar desarrollándose en el entorno. Esta visión de conjunto se obtiene perfectamente a partir del Estudio de Sinergias que acompaña al EsIA, por lo que el análisis ambiental realizado en este documento debe reputarse como adecuado y completo y, en consecuencia, procede desestimar la correspondiente alegación.

Los efectos acumulativos derivados de la actuación proyectada han sido objeto de evaluación y análisis en tres niveles diferenciados: en relación con el Proyecto específico, respecto de los proyectos existentes en el entorno promovidos por el mismo titular, y en el ámbito de la totalidad de los proyectos asociados al nudo de evacuación.

Del referido análisis se desprende que los efectos acumulativos resultan, con carácter general, de magnitud moderada y que, mediante la implementación de las correspondientes medidas preventivas, correctoras y compensatorias, se minimizan, corrigen y compensan adecuadamente los impactos generados, garantizando así la compatibilidad ambiental del proyecto.

Tercera. Sobre el carácter reglado de la evaluación de impacto ambiental

Como ha quedado acreditado en las alegaciones anteriores, los reparos formulados en relación con la valoración del impacto ambiental del Proyecto contenida en el EsIA son del todo genéricos y sin apoyo probatorio alguno y en ningún caso desvirtúan sus razonamientos.

Asimismo, se obvia las medidas preventivas, correctoras previstas, empleando argumentos poco objetivos que sustenten sus manifestaciones.

Sobre esta falta de motivación de las alegaciones, se debe señalar que la evaluación de impacto ambiental se fundamenta en la discrecionalidad técnica de la que gozan los órganos cualificados de la Administración que realizan el juicio técnico de los impactos del proyecto sobre el medio ambiente. Esta discrecionalidad técnica supone admitir la posibilidad de que pueda existir, y tolerarse, cierta discrepancia en cuando a los juicios técnicos emitidos en el seno de dicho procedimiento; a la vez que exige que un eventual rechazo u oposición

a tales juicios esté sustentado mediante los elementos técnicos necesarios.

Así, hay que tener en cuenta lo dictado por la Sala de lo Contencioso-Administrativo, Sección 5.ª del Tribunal Supremo, en su Sentencia núm. 543/2017, de 29 marzo, y la Sentencia de 21 de enero de 2014 de la Sala de lo Contencioso-Administrativo, Sección 3.ª, del Tribunal Supremo.

Por tanto, dado que los motivos de oposición formulados resultan del todo genéricos y carentes de sustento técnico, deberán ser desestimados por el órgano competente en el momento oportuno.

Cuarta. Las cuestiones urbanísticas deben quedar al margen de la decisión sobre la autorización ambiental previa solicitada y la evaluación de impacto ambiental del proyecto.

En su alegación 3 sostiene que el proyecto no es compatible con la ordenación territorial y urbanística aplicable. Sin embargo, esta pretensión resulta contradictoria con lo manifestado en esa misma alegación, en la que se reconoce que la producción de energías renovables es un uso autorizable en suelo rústico, conforme al artículo 67 de la Ley 11/2018, de 21 de diciembre, de ordenación territorial y urbanística sostenible de Extremadura. Si bien dicha circunstancia ya debería ser suficiente para desestimar la alegación, a ello se debe añadir que la planificación territorial o urbanística resulta un elemento que no debe incidir en el resultado de la AAP solicitada.

Ello por cuanto, de conformidad con lo dispuesto en el artículo 53.6 de la LSE, "los procedimientos administrativos de autorización [de nuevas instalaciones de transporte, distribución, producción, líneas directas e infraestructuras eléctricas de las estaciones de recarga de vehículos eléctricos de potencia superior a 250 kW] tendrán carácter reglado y respetarán los principios de objetividad, proporcionalidad, transparencia, igualdad y no discriminación, sin que, en ningún caso, pueda supeditarse el otorgamiento de la autorización al pago de costes o al cumplimiento de requisitos no vinculados al desarrollo de cada actividad.

Las autorizaciones administrativas a que se refiere este artículo serán otorgadas por la Administración competente, sin perjuicio de las concesiones y autorizaciones que sean necesarias de acuerdo con otras disposiciones que resulten aplicables y en especial las relativas a la ordenación del territorio y al medio ambiente".

Igualmente, según dispone el artículo 53.4 de la LSE, para la autorización de estas instalaciones su promotor deberá acreditar suficientemente los siguientes extremos:

- a) Las condiciones técnicas y de seguridad de las instalaciones y del equipo asociado.

- b) El adecuado cumplimiento de las condiciones de protección del medio ambiente.
- c) Las características del emplazamiento de la instalación.
- d) Su capacidad legal, técnica y económico-financiera para la realización del proyecto.

Por tanto, acreditadas dichas circunstancias por esta parte, el órgano sustantivo debe otorgar la autorización solicitada, dado su carácter reglado.

A ello cabe añadir que, tal y como ha resuelto una consolidada jurisprudencia, conforme al principio de separación de legislaciones, el ámbito material de la AAP difiere del de las autorizaciones administrativas que son objeto de los procedimientos de naturaleza urbanística. En este sentido, la Sentencia núm. 4110/2021 de la Sala de lo Contencioso-Administrativo, Sección 3ª, del Tribunal Supremo, de 29 de octubre de 2021 ha resuelto que: "esta Sala considera que el Tribunal de Instancia no debió declarar la nulidad de pleno derecho de la resolución del Director General de Industria, Energía y Minas de 2 de noviembre de 2017, en cuanto cabía tener en cuenta la especificidad del régimen jurídico de las autorizaciones administrativas regulado en el artículo 53 de la Ley 24/2013, de 26 de diciembre, del Sector Eléctrico, respecto de las instalaciones e infraestructuras eléctricas, en la medida que el otorgamiento de dicha autorización, que tiene un carácter reglado, está supeditado al cumplimiento de determinados requisitos especificados en el apartado 4 de dicho precepto legal (la acreditación suficiente de cumplir las condiciones técnicas y de seguridad de la instalación, el adecuado cumplimiento de las condiciones de protección de medio ambiente, las características del emplazamiento de la instalación y la capacidad legal, técnica y económico financiera para la realización del proyecto), y condicionado, en cuanto a su eficacia, y no a su validez, a que él promotor solicitante obtenga las concesiones y autorizaciones que sean necesarias de acuerdo con las disposiciones que resulten aplicables y, en especial cumplir con las previsiones relativas a la ordenación del territorio y al medio ambiente.

En efecto, tal como sostuvimos en la sentencia de esta Sala de 21 de septiembre de 2015 - invocada por el Letrado de la Comunidad de Madrid para fundamentar el recurso de casación-, cabe distinguir con nitidez, con base en el principio de separación de legislaciones, el ámbito material que corresponde a la autorización administrativa requerida para la construcción de instalaciones e infraestructuras eléctricas en el marco regulatorio del sector eléctrico, conforme a lo dispuesto en la del Sector Eléctrico, de las autorizaciones exigidas por la regulación sectorial de ordenación del territorio o planificación urbanística, o por la legislación ambiental, aunque todas ellas deban concurrir para poder llevar a cabo la ejecución de las instalaciones eléctricas proyectadas" (la negrita no es original).

Por todo ello, procede el otorgamiento de la AAP solicitada, considerando el carácter reglado de estas autorizaciones y que el Proyecto cumple con los requisitos exigidos para su obtención.

En segundo lugar, se debe tener en cuenta que el artículo 21 de la LSE sujeta la puesta en funcionamiento, modificación, cierre y transmisión de las instalaciones de producción de energía eléctrica a un estricto régimen de autorizaciones, el cual se complementa con los procedimientos de prevención y control ambiental a los que estas instalaciones están sometidas, junto con los condicionantes sectoriales que impongan las autorizaciones sectoriales que deban obtenerse, por lo que el interés general quedará plenamente salvaguardado.

Por lo expuesto, respetuosamente, solicitan que se tenga por presentado el escrito, lo admita; por efectuada en tiempo y forma la respuesta a las alegaciones formuladas por Ecologistas en Acción de Extremadura con respecto a la solicitud de AAP y a EsIA del Proyecto y, conforme a sus manifestaciones, las desestime y tras los trámites oportunos, otorgue las correspondientes autorizaciones.

C) Resumen del análisis técnico del expediente.

Con fecha 17 de diciembre de 2025, desde la DGIEM se remitió a esta DGS la solicitud de inicio de evaluación de impacto ambiental ordinaria del proyecto de ISF "FRV Guijo Solar III", y el resto de documentación en cumplimiento con el artículo 69 de la Ley 16/2015 de 23 de abril, de protección ambiental de la Comunidad Autónoma de Extremadura.

Desde la DGS, una vez completado formalmente el expediente, se inició el análisis técnico de impacto ambiental conforme al artículo 70 de la precitada Ley. En el análisis se determina que el promotor ha tenido debidamente en cuenta los informes que figuran en el apartado B2, incorporando en la versión definitiva del EsIA cada una de las medidas propuestas en los informes y manifestando su conformidad a cumplir con los distintos condicionados e implementar cada una de las medidas propuestas.

Concretamente, se han realizado pequeños ajustes en el diseño del proyecto ISF "FRV Guijo Solar III" que han sido incluidas en la nueva versión del EsIA y sirven para adaptarla a las consideraciones incluidas en los informes emitidos en el trámite de consultas a las administraciones públicas afectadas.

Revisado el documento técnico del proyecto, la nueva versión del EsIA, los informes emitidos para el proyecto ISF "FRV Guijo Solar III" con toda la información hasta aquí recabada se elabora la declaración de impacto ambiental.

C.1. Análisis ambiental para la selección de alternativas.

El promotor ha propuesto tres alternativas de ubicación para la instalación de la planta fotovoltaica, y una tabla de valoración de las alternativas propuestas han servido de base para la elección de la alternativa definitiva en función de la gravedad de las afecciones para varios factores ambiental. Según la valoración realizada a las alternativas de ubicación propuestas considera que la alternativa 2 es la más viable. Las alternativas propuestas son las siguientes:

Alternativa 0: Consiste en la no realización del proyecto, considerar el no diseñar ninguna actuación, y, por tanto, continuar con la actual situación sería negativo para el territorio, ya que no se contribuiría a los objetivos propuestos de la Directiva relativa al fomento del uso de energía procedente de fuentes renovables y supondría la pérdida de generación de empleo que se crearían con la ejecución de la planta.

Alternativa 1: Esta alternativa se ubicaría en las parcelas las parcelas 1,2,3,5 y 5001 del polígono 503, y en la parcela 60002 del polígono 1 de Guijo de Coria (Cáceres), en la zona más al oeste del área de estudio.

Alternativa 2. Esta alternativa se ubicaría en las parcelas 7, 8, 9, 10, 11, 19, 20, 21, 22, 29, 30, 31, 32, 35, 38, 39, 40, 41, 42, 45, 46, 53, 54, 9003 y 9007 del polígono 4 de Guijo de Coria (Cáceres), en la zona más al sureste del área de estudio.

Alternativa 3. Esta alternativa se ubicaría en las parcelas 3004 del polígono 2 de Guijo de Coria (Cáceres), en la zona más al norte del área de estudio.

C.2. Impactos más significativos de la alternativa elegida.

A continuación, se resume el impacto potencial de la realización del proyecto sobre los principales factores ambientales de su ámbito de afección:

— Áreas protegidas y valores naturales protegidos.

Según el informe de fecha 27 de noviembre de 2025 del Servicio de Conservación de la Naturaleza, la actividad solicitada no se encuentra dentro de áreas de la Red Natura 2000 ni de otros espacios protegidos de Extremadura, aunque limita con la ZEC "Arroyos Patana y Regueros" (ES4320061).

El Servicio de Conservación de la Naturaleza y Áreas Protegidas considera que existe un registro con fecha de 11 de agosto de 2022 de un grupo de 7 avutardas en estado de alerta en la isla más al sur. Según su base de datos y la información aportada por el promotor en el ciclo anual de avifauna realizado, el núcleo con presencia de aves

esteparias se encuentra localizado a una distancia aproximada de unos 2,5 km al noroeste de la zona de implantación. El punto de donde se tiene el registro del grupo de avutardas se encuentra sobre un retamar denso, el cual no se considera un hábitat idóneo para la especie. No obstante, se establecerán medidas compensatorias destinadas a la mejora y conservación del hábitat estepario.

Existen también registros de cernícalo primilla en las inmediaciones de la zona de implantación y en la traza de la línea de evacuación, no obstante, y puesto que la línea de evacuación es soterrada se evitará el riesgo de electrocución y colisión para la avifauna del entorno. Tanto para esta especie como para toda la avifauna presente en el entorno del proyecto se instalarán medidas anticolidión en el vallado de la instalación.

Según el ciclo anual de avifauna presentado por el promotor, en el área de estudio existen datos de especies de aves rapaces que hacen un uso casual del entorno, no encontrándose nidos, dormideros, ni áreas críticas a proteger.

El precitado informe del Servicio de Conservación de la Naturaleza y Áreas Protegidas, analizados los impactos de las actuaciones sobre los factores ambientales, y teniendo en cuenta las medidas preventivas y correctoras del estudio de impacto ambiental, y las establecidas en su el informe, considera que el proyecto de ISF "FRV Guijo III" no es susceptible de afectar de forma apreciable a los lugares incluidos en la Red Natura 200.

Así mismo, la presente resolución establece una serie de medidas destinadas a favorecer la biodiversidad estableciendo medidas de conservación.

— Sistema hidrológico y calidad de las aguas.

Durante el desarrollo de las obras se pueden producir afecciones sobre la red natural de drenaje existente. También se puede producir el arrastre de tierras por escorrentía y producir un incremento de los sólidos en suspensión en las aguas superficiales cercanas y un aumento de la turbidez, alterando la calidad de las aguas, y la acumulación de sedimentos en el lecho fluvial. En todo caso, la construcción del proyecto no generará impactos significativos sobre las aguas superficiales, ni será una actividad contaminante de las mismas.

La Confederación Hidrográfica del Tago informa que en lo referente a zonas protegidas recogidas oficialmente en el PHT 2023-2027, las actuaciones, se hallan en el área de captación de la zona sensible "Embalse de Alcántara II ES030ZSENECM552". Además, posiblemente afecten zonas de conservación de la biodiversidad de la Red

Natura 2000, correspondientes al LIC "Arroyos Patana y Regueros - ES030_LIC-SES4320061".

En cuanto a aguas superficiales, la zona de actuación intercepta en algunos casos y se halla próxima en otros de cauces pertenecientes al sistema de explotación "Árrago ES030SEXP000000009".

Para minimizar la posible afección al medio hídrico en la zona de actuación y en cualquier caso, se estará a lo dispuesto en la resolución del expediente de autorización por parte del Organismo de cuenca.

— Geología y Suelo.

El EsIA determina que la formación geológica que constituye al área del estudio son Grauvacas y Tizarras, y todo el proyecto se asienta sobre suelo Inceptisol.

Las acciones del proyecto que suponen movimientos de tierras y preparación del terreno van a ocasionar pérdidas de suelo. La pérdida de la cubierta vegetal derivado de los desbroces necesarios para la preparación del terreno y los movimientos de tierra, pueden provocar la activación o acentuación de los procesos erosivos, especialmente en las áreas con algo de pendiente. Durante la fase de explotación, no hay alteraciones sobre el suelo. Únicamente existe el riesgo de vertido de aceites procedentes de las unidades transformadoras, que se minimizarán conduciendo las eventuales fugas desde la cuba de los transformadores a un foso estanco de recogida de aceite.

Por lo que, teniendo en cuenta que topográficamente el terreno presenta desniveles suaves y que se aplicarán siempre que sea posible medidas de restauración de suelos y revegetación sobre todas las superficies alteradas, excepto sobre los caminos que permanezcan en servicio, el impacto puede considerarse moderado.

— Flora, vegetación y hábitats.

El Servicio de Ordenación y Gestión Forestal considera que la vegetación presente en la zona es: algunos ejemplares dispersos de encina y el estrato arbustivo es el más predominante destacando las retamas, jaras, aulagas.

La zona de instalación de la planta solar fotovoltaica se trata de un terreno llano con cobertura de pastizal y matorral procedente de zonas degradadas de la vegetación clímax de la zona por el uso agroganadero. También cuenta la zona con ejemplares de encinas dispersas en el interior de la planta y en las zonas aledañas al proyecto,

por tanto, se tiene que tener especial cuidado con los problemas de erosión que se puedan producir por las actuaciones previstas.

Las superficies ocupadas tanto por la planta solar fotovoltaica como por la línea eléctrica de evacuación son zonas de matorral con pies dispersos de *Quercus ilex*, L., el proyecto debido a la prohibición del Servicio de Conservación de la Naturaleza y Áreas Protegidas no conlleva la corta de ningún ejemplar de encina.

Analizando las características de la zona se informa favorablemente desde el punto de vista forestal siempre y cuando se cumplan una serie de condiciones que figuran en el apartado B2 de la presente resolución.

— Paisaje.

El EsIA ha identificado que la totalidad de la zona de estudio se encuentra incluida en la unidad de paisaje "Penillanura de la Tierra de Coria"; tipo de paisaje "Penillanuras Suroccidentales"; asociación "Penillanuras y piedemontes". La calidad paisajística de las unidades presentes en el ámbito de estudio se valora como baja para la unidad de cultivos, matorrales y pastizales, y muy baja para el suelo urbano. La fragilidad de este medio se considera alta para la unidad de cultivos, matorrales y pastizales, y muy baja para el suelo urbano.

Desde los núcleos Calzadilla y Guijo de Coria la orografía del terreno impide que se pueda ver la planta ya que se interponen entre estos, diferentes lomas y cerros, por otro lado, desde el núcleo de población de Guijo de Galisteo será parcialmente visible la instalación fotovoltaica.

Respecto a las vías de comunicación, las distancias de visualización son medias. A ellos se une que los tramos de visualización son cortos o medios. Por tanto, puede concluirse que, desde las vías de comunicación, el número potencial de observadores será bajo, y la planta resultará visible de manera discontinua durante períodos de tiempo reducidos y en la larga-media distancia.

En resumen, la accesibilidad visual se puede caracterizar como baja a larga distancia, y muy baja a media y corta distancia.

Con el objetivo de ocultar parte de las instalaciones, además de una pantalla vegetal con vegetación autóctona que mimetizará las instalaciones en el paisaje se utilizarán materiales y colores que permitan la integración de los elementos proyectados en el entorno.

— Patrimonio arqueológico.

El resultado de la prospección ha sido positivo en cuanto a la presencia de elementos

arqueológicos constatables en superficie. En una zona cercana al embarcadero aparecen fragmentos de material cerámico disperso (10-15 m) de diferentes cronologías.

Recibido el informe INT/2024/083 en el que se detalla el "informe final de sondeos arqueológicos perímetro de protección de 200 m del elemento "dispersión de materiales arqueológicos 1", el resultado de los sondeos arqueológicos realizados ha sido negativo en cuanto a la presencia de elementos arqueológicos constatables en superficie.

Para la línea de evacuación, se realizó una prospección arqueológica intensiva, recibido el informe arqueológico INT/2023/367 en el que se detallan los resultados de la "Prospección arqueológica superficial de cobertura total para la línea de evacuación subterránea de alta tensión desde la planta hasta el centro de seccionamiento guiño. El resultado de la prospección ha sido negativo en cuanto a la presencia de elementos arqueológicos y etnológicos constatables en superficie.

Por otro lado, la prospección se ha realizado en un área de tierras calmas que, a tenor de sus características, se utiliza en la actualidad para usos ganaderos, desde una praxis muy distinta a la tradicional, cuando en el entorno debieron integrarse las labores ganaderas y agrícolas. Los elementos que se han documentado atestiguan la continuidad y cambio en ese aspecto. Algunos de ellos carecen de todo elemento relacionado con la praxis de la arquitectura vernácula, pues ni utiliza materiales locales ni se basa en las técnicas constructivas tradicionales (mampostería, piedra seca, tapial).

El primer elemento es una caseta del transformador de luz con planta cuadrangular y desarrollo vertical culminando en tejado a dos aguas donde descansa un nido de cigüeñas blancas, cuestión que aúna patrimonio cultural y natural y justifica per se la salvaguarda del elemento.

Otro de los elementos es un cobertizo con profusión de añadidos de materiales industriales que desvirtúan lo que con seguridad fue una construcción levantada desde métodos vernáculos o tradicionales, donde se observa el contraste entre la teja árabe tradicional y la de fábrica.

Sigue la documentación de elementos con 2 cobertizos íntegramente levantados con materiales industriales, en los que no se observan construcciones precedentes levantadas con técnicas tradicionales.

A continuación, se registra una interesante y bien conservada construcción denominada Casa de campo y corral, en la que se observa un amplio inmueble de planta

rectangular con una techumbre a dos aguas elaborada con teja árabe. Se le adosa una estructura cuadrangular en sólida mampostería. Se comprueba que a pesar de las intervenciones que sin duda el inmueble ha sufrido en etapas recientes, las mismas se han llevado a cabo con acertado criterio, pues han respetado las formas y disposición de la construcción precedente y en caso de haberse aplicado materiales industriales, los mismos imitan la factura original. Estamos, pues, ante una interesante construcción agroganadera que representa la continuidad y cambio a la que nos referíamos.

Seguidamente se documentan otros 2 conjuntos denominados Pozo y abrevadero, 1 y 2, respectivamente. El primero resulta interesante por conservar de forma íntegra el brocal circular realizado mediante mampostería ordinaria; en el segundo caso, el pozo es una estructura semiderruida de ladrillo industrial cercano a un abrevadero de granito de una sola pieza que se conserva íntegramente merced a su solidez.

Por último, referimos el chozo con planta circular, bien conservado, al que se añade un corral anexo derruido. Destacan en aquel las losetas que separan la estructura sustentante de la sustentada a modo de aleros rudimentarios.

Para evitar posibles incidencias sobre el patrimonio arqueológico, se cumplirán todas las medidas indicadas por la DGBAPC que se indican en la presente declaración de impacto ambiental.

— Vías pecuarias.

En cuanto a la afección de vías pecuarias, el Servicio de Infraestructuras del Medio Rural de la Dirección General de Infraestructuras Rurales, Patrimonio y Tauromaquia, informa que el proyecto no afecta a ninguna de las vías pecuarias clasificadas en el citado término municipal.

En todo caso, cualquier actuación en terrenos pertenecientes a vías pecuarias deberá contar con las correspondientes autorizaciones del precitado Servicio de la Junta de Extremadura, con el fin de ordenar este bien de dominio público y facilitar los usos tradicionales de las mismas, así como los complementarios que considera la legislación vigente.

— Aire y cambio climático.

Durante la fase de construcción del proyecto, la calidad del aire se verá afectada por la emisión difusa de partículas de polvo a la atmósfera, emisiones gaseosas derivadas del funcionamiento de la maquinaria y movimientos de tierra. En la fase de funcionamiento el impacto sobre la calidad del aire es mínimo.

La descarbonización del sistema energético es fundamental para la neutralidad

climática. Un abastecimiento más sostenible de energías renovables va a resultar fundamental para combatir el cambio climático y la pérdida de biodiversidad. En la fase de explotación la ejecución del proyecto supondrá un incremento en la generación de energía de fuentes renovables eléctrica los que supone un impacto positivo frente al cambio climático, ya que evita la emisión de gases de efecto invernadero, principalmente el CO₂ emitido como consecuencia de la quema de combustibles fósiles (carbón, petróleo, gas) para producir energía. La oficina Española de Cambio Climático considera que este tipo de proyectos están en línea con la Estrategia Española de Adaptación al Cambio Climático y que sus acciones no suponen ningún efecto reseñable en materia de cambio climático.

— Sinergias.

Se ha presentado un documento que analiza los impactos sinérgicos y acumulativos derivados de la instalación de las 17 ISF en el Nudo Zarzón 400 kV, como conclusión del precitado estudio se han caracterizado los efectos ambientales en impactos nulos, compatibles, moderados e, incluso en varios factores, beneficiosos.

Destacando que la mayoría de los impactos se clasifican como nulos, lo que indica que no tienen efectos significativos en el entorno; un número considerable de impactos son compatibles o beneficiosos y los impactos moderados, aunque presentes, son limitados y gestionables, gracias a la adopción de las medidas correctoras propuestas en los EsIA de cada uno de los proyectos.

Además, para reforzar y garantizar resultados positivos con la ejecución de estas medidas en el presente Estudio Sinérgico se proponen una serie de recomendaciones de carácter preventivo con las medidas correctoras y compensatorias propuestas por los promotores en sus respectivos EsIA.

La implicación en el diseño de la línea de evacuación, junto con la implementación de medidas preventivas y correctoras, ha sido uno de los aspectos clave.

La puesta en marcha de estos proyectos fotovoltaicos no solo permitirá la producción de energía limpia, sino que también contribuirá al desarrollo socioeconómico de las comunidades rurales del Nudo Zarzón.

Este tipo de proyectos juega un papel clave en la lucha contra el cambio climático y en la revitalización de áreas afectadas por la despoblación, generando empleo y bienestar para la región.

— Población y Medio socioeconómico.

Durante la fase de construcción se pueden producir molestias a la población por el incremento de los niveles de ruido, movimientos de tierra, tránsito de maquinaria y vehículos, emisiones atmosféricas y disminución de la permeabilidad territorial durante las obras, entre otros.

Por otro lado, el impacto para este medio es positivo por la generación de empleo, tanto directo como indirecto y el incremento de actividad económica, por demanda de mano de obra, servicios y suministros. Esto contribuirá a fijar población en el entorno de la instalación, que en Extremadura tiene una importancia vital. La población se verá beneficiada por la creación de empleo y la mejora de la economía, lo que contribuirá a asentar la propia población e incrementará la renta media.

— Vulnerabilidad del proyecto. Riesgos derivados de accidentes graves o catástrofes.

1. En relación con la vulnerabilidad del proyecto frente a las catástrofes, el promotor presenta un estudio de vulnerabilidad del proyecto que considera que el nivel de riesgo por vulnerabilidad de riesgos de catástrofes es nulo o muy bajo.
2. En relación con la vulnerabilidad del proyecto frente a riesgos de accidentes graves, se tiene en cuenta que:

- Presencia de sustancias peligrosas.

En cumplimiento del Real Decreto 840/2015, de 21 de septiembre, por el que se aprueban medidas de control de los riesgos inherentes a los accidentes graves en los que intervengan sustancias peligrosas, el promotor aporta un documento de declaración responsable de la no existencia de sustancias peligrosas relacionadas en el anexo I del citado real decreto, tanto en las fases de construcción, funcionamiento y desmantelamiento.

- Presencia de sustancias radiactivas.

Así mismo, presenta una declaración responsable de la no existencia de sustancias radioactivas en la que certifica que en ninguna de las fases del proyecto el recinto vaya a contener sustancias radiactivas y en concreto ninguna de las relacionadas en el reglamento sobre instalaciones nucleares y radioactivas del Real Decreto 1217/2024.

En consecuencia, una vez finalizado el análisis técnico del expediente de evaluación de impacto ambiental se considera que el proyecto es viable desde el punto de vista ambiental siempre que se cumplan las condiciones y medidas preventivas,

correctoras y compensatorias recogidas en la presente declaración de impacto ambiental y en la documentación ambiental presentada por el promotor siempre que no entren en contradicción con las anteriores.

D) Condiciones y medidas para prevenir, corregir y compensar los efectos adversos sobre el medio ambiente.

El promotor deberá cumplir todas las medidas establecidas en los informes emitidos por las administraciones públicas consultadas, las medidas concretadas en el EsIA y en la documentación obrante en el expediente, además, se cumplirán las medidas que se expresan a continuación, establecidas como respuesta al análisis técnico realizado. En los casos en que pudieran existir discrepancias entre unas y otras, prevalecerán las contenidas en la presente declaración.

D.1. Condiciones de carácter general.

1. Se deberá informar del contenido de esta declaración de impacto ambiental a todos los operarios que vayan a realizar las diferentes actividades. Así mismo, se dispondrá de una copia de la presente resolución en el lugar donde se desarrollen los trabajos.
2. Para las actuaciones sobre la vegetación, se cumplirán las normas técnicas establecidas en el Decreto 134/2019, de 3 de septiembre, por el que se regula la realización de determinadas actuaciones forestales en el ámbito de la Comunidad Autónoma de Extremadura y los Registros de Cooperativas, Empresas e Industrias Forestales y de Montes Protectores de Extremadura.
3. Deberá aplicarse toda la normativa relativa a ruidos tanto en fase de construcción como de explotación, se cumplirá la normativa al respecto, entre las cuales se encuentran el Decreto 19/1997, de 4 de febrero, de Reglamentación de Ruidos y Vibraciones de Extremadura y la Ley 37/2003, de 17 de noviembre, del Ruido.
4. Los residuos producidos se gestionarán por gestor autorizado conforme a la Ley 7/2022, de 8 de abril, de residuos y suelos contaminados para una economía circular. El promotor deberá disponer de áreas dedicadas al almacenamiento temporal de los distintos tipos de residuos que se puedan generar, debidamente balizados y no podrán acumularse residuos con más de 15 días, debiendo ser periódicamente trasladados a centros de tratamientos autorizados.
5. Conforme a lo establecido en el artículo 5 del Decreto 49/2015, de 30 de marzo, por el que se regula el régimen jurídico de los suelos contaminados en la Comunidad Autónoma de Extremadura, deberá presentar, previamente al inicio de la actividad, ante

la Consejería con competencias en medio ambiente, un informe de situación, con el alcance y contenido previsto en el Anexo II del Real Decreto 9/2005, de 14 de enero, por el que se establece la relación de actividades potencialmente contaminantes del suelo y los criterios y estándares para la declaración de suelos contaminados (modificado por Orden PRA/1080/2017, de 2 de noviembre, por la que se modifica el anexo I del Real Decreto 9/2005, de 14 de enero, por el que se establece la relación de actividades potencialmente contaminantes del suelo y los criterios y estándares para la declaración de suelos contaminados).

6. Tal y como se establece en la Disposición adicional séptima de la Ley 16/2015, en el caso de proyectos sometidos a evaluación de impacto ambiental ordinaria, deberá procederse por parte del promotor, a la designación de un coordinador ambiental, que ejercerá las funciones que se detallan en el artículo 2 de la precitada disposición, durante la fase de ejecución y funcionamiento del proyecto, debiendo estar presente en la obra con carácter permanente durante toda la duración de las obras.

D.2. Medidas preventivas y correctoras en la fase de construcción.

1. Según establece el Servicio de Conservación de la Naturaleza y Áreas protegidas no podrá realizarse la corta de ejemplares de encina con un diámetro normal superior a 15 cm.
2. Se notificará a la DGS el inicio de las obras con una antelación mínima de un mes, junto con la solicitud de visita previa para ver las condiciones ambientales de la parcela antes del comienzo.
3. La ejecución de las obras se realizará preferentemente en periodo diurno, al objeto de evitar molestias a la población y a la fauna por la generación de ruidos.
4. Se evitará, en la medida de lo posible, que los desbroces (nunca decapado) se realicen durante las épocas de reproducción de la mayoría de las especies faunísticas (que suele ser entre finales de invierno y mediados del verano, febrero a julio, aproximadamente). Si no fuera así, se realizará antes de la ejecución de los desbroces una inspección de campo para la localización de nidos o lugares de concentración de animales que pudieran ser eliminados de forma directa.
5. Se evitará realizar los trabajos en periodos de lluvias para evitar el arrastre de sedimentos por escorrentía. Si fuera necesario se realizarán aportes de tierra vegetal extra en las áreas con peligro de erosión.
6. No se permitirán movimientos de tierra que no se encuentren debidamente justificados

ambientalmente, debiendo ser replanteados en la visita previa al inicio de las obras y debidamente autorizados en los distintos informes del plan de vigilancia ambiental de la fase de obras, que deberán presentarse mensualmente. El suelo nunca podrá perder su condición de suelo agrícola.

7. En fase de construcción, sólo se realizarán nivelaciones de terreno en las zonas donde se asienten los nuevos edificios, transformadores, y viales. En la zona ocupada por los paneles fotovoltaicos se mantendrá el perfil original del suelo sin retirada de su capa superficial, exceptuando las alteraciones inherentes a la instalación del cableado subterráneo en zanja.
8. Los viales nuevos se adaptarán a la orografía de la zona, minimizando los movimientos de tierras y evitando la ejecución de desmontes y terraplenes excesivos.
9. Con el fin de minimizar la ocupación del suelo y afección a la vegetación, se aprovecharán los accesos y la red de caminos existentes, procediendo a ejecutar únicamente los viales incluidos en el EsIA. No obstante, se repondrán los accesos que puedan verse afectados tanto por la ejecución de las obras como por la implantación de las nuevas instalaciones.
10. Uno de los principales impactos ambientales suele provocarse en las zonas de acopios de material o de préstamos, así como por otras obras puntuales no reflejadas en el proyecto y zonas de tránsito de caminos y maquinaria. Todas las zonas de préstamos, acopios, parques de maquinaria y obras auxiliares deberán contar con las autorizaciones e informes ambientales correspondientes en caso de ser necesario.
11. La tierra vegetal resultante de las excavaciones y movimientos de tierras se almacenará formando caballones de 1,5 m de altura máxima. Se tomarán las medidas necesarias para mantener su potencial edáfico hasta su utilización en las tareas de restauración posteriores.
12. Se prestará atención a la mortalidad de fauna por atropello u otras actividades asociadas a la obra. Para ello se limitará la velocidad de circulación a 20 km/h en toda el área de implantación del proyecto, y se colocará cartelería de aviso de presencia de fauna en la calzada.
13. Se procederá a la señalización y balizado de los terrenos afectados por las obras, al objeto de evitar posibles afecciones a terrenos ajenos al área de ocupación del proyecto.
14. Se evitará, en lo posible, dañar o eliminar vegetación arbustiva o arbórea, cuidando que no se vea afectado el arbolado de zonas limítrofes a la zona de implantación y se cuidará el suelo para evitar la degradación de ecosistemas y la erosión. Se aconseja que las labores de mantenimiento se realicen con medios mecánicos para evitar la degradación del suelo.

15. Se respetarán los drenajes naturales del terreno existentes evitando la disposición de elementos sobre los mismos.
16. Se controlará la emisión de gases contaminantes de los vehículos y maquinaria con su continua puesta a punto, así como la generación de ruidos.
17. Se dispondrá de camiones-cuba para el riego de los caminos por los que se produzca el tránsito de vehículos y se limita la velocidad de los vehículos a 20 km/h con el fin de minimizar las emisiones de polvo en el entorno cercano a los mismos.
18. Todas las maniobras de mantenimiento de la maquinaria se realizarán en instalaciones adecuadas para ello, evitando los posibles vertidos accidentales al medio. Los aceites usados y residuos peligrosos que pueda generar la maquinaria de la obra se recogerán y almacenarán en recipientes adecuados para su evacuación y tratamiento por gestor autorizado.
19. Se restituirá la totalidad de los terrenos afectados por las obras, así como sus zonas e infraestructuras anexas, debiendo adoptar medidas de integración al respecto, así como evitando la aparición de fenómenos erosivos o pérdidas de suelo. No deberán quedar, bajo ningún concepto, acúmulos de materiales, como hormigón, tierras, etc., debiendo depositarlos según la legislación correspondiente. La totalidad de las infraestructuras e instalaciones quedarán integradas en el entorno.
20. No podrán instalarse alambres de espino en el cerramiento.
21. Las medidas de integración, restauración y revegetación deberán estar ejecutadas antes de 6 meses desde la finalización de las obras. En relación con las plantaciones, al estar sujetas a épocas de plantación, condicionantes climáticos, etc., se ejecutarán en el primer periodo de plantación una vez finalizadas las obras. Dichas plantaciones estarán sujetas al seguimiento de su viabilidad y por tanto a posibles reposiciones de marras posteriores (incluido en el programa de vigilancia y seguimiento ambiental).

D.3. Medidas en la fase de explotación.

1. Se mantendrán en correcto estado de funcionamiento y operativas todas las instalaciones y dispositivos para cumplir las medidas correctoras incluidas en la presente declaración.
2. No se producirá ningún tipo acumulación de materiales o vertidos fuera de las zonas habilitadas.
3. Se cumplirá lo dispuesto en los términos recogidos en el Real Decreto 1066/2001, de 28 de septiembre, por el que se aprueba el Reglamento que establece condiciones de

protección del dominio público radioeléctrico, restricciones a las emisiones radioeléctricas y medidas de protección sanitaria frente a emisiones radioeléctricas.

4. Para las tareas de vigilancia no se utilizarán sistemas de emisión lumínica durante la noche, empleando cámaras de infrarrojos u otra alternativa, con objeto de evitar molestias a la fauna y la contaminación lumínica del entorno. Se instalarán interruptores con control de encendido y apagado de la iluminación según hora de puesta y salida del sol.
5. El control del pasto en el interior de la planta se realizará mediante pastoreo, desbroces, siega o una combinación entre ellos, en cualquier caso, el promotor deberá presentar al inicio de la fase de explotación un plan de manejo del pasto que deberá ser aprobado expresamente por la DGS, en cualquier caso, los 50 m más externos perimetralmente de toda la planta deberán estar libre de pastos para evitar riesgos de incendios, en aquellas zonas de la planta que lindan con caminos públicos, carreteras o áreas forestales, 8 m si está completamente rodeada de cultivos agrícolas, en el caso de la subestaciones deberán tener un área de 30 m perimetral libre de pasto y de 50 m perimetral libre de pasto en el caso de baterías de almacenamiento.
6. Se deberá prestar atención a no ocasionar molestias a la fauna presente en la zona, teniendo especial cuidado en el caso de especies catalogadas y durante las épocas de reproducción y cría de la avifauna, respetando siempre las distancias de seguridad pertinentes y cualquier indicación que realicen los Agentes del Medio Natural. No se molestará a la fauna con ruidos excesivos.

D.4. Medidas compensatorias.

El promotor, antes del inicio de las obras, deberá presentar para su aprobación por la DGS, una propuesta de medidas compensatorias destinadas a compensar los posibles impactos residuales, evitando con ello un deterioro del conjunto de variables que definen el estado de conservación de hábitats y especies afectados por la implantación de la ISF "FRV Guijo Solar III". La precitada propuesta deberá contener, al menos, las siguientes medidas compensatorias:

1. El promotor instalará y mantendrá durante toda la vida útil de la planta una caja nido por cada 10 ha de ocupación, serán de cemento corcho polivalente sobre un poste de 4 m de altura, el cual deberá contar con sistema antidepredación. El promotor se responsabilizará de su mantenimiento para garantizar su funcionalidad, siendo necesaria su reposición cuando se deteriore.
2. El promotor realizará una compensación 1:1 (superficie ocupada-superficie compensada), destinada a realizar un acuerdo de custodia del territorio para aves esteparias, durante toda la vida útil de la planta. El acuerdo se realizará preferentemente en las inmediaciones del proyecto y deberá ser aprobado formalmente por la DGS.

3. Construcción de un cerramiento de exclusión de ungulados de 1 ha de superficie, en el interior del cerramiento se instalarán dos majanos para conejos y se realizarán siembras de cereal que sirvan de alimento para la fauna.
4. Construcción de 15 majanos para conejos en superficie.
5. Construcción de 1 núcleo de cría semiextensiva para reforzamiento de poblaciones de conejo de 1 ha de superficie.
6. Construcción o adecuación de 1 charca de 2500 m² de superficie mínima, con perímetro irregular y pendientes muy suaves. Permanecerá excluida del ganado con la instalación de una malla ganadera.

D.5. Medidas para la restauración una vez finalizada la actividad.

En caso de finalización de la actividad se deberá dejar el terreno en su estado original, desmantelando y retirando todos los escombros y residuos por gestor autorizado. Se elaborará un plan que contemple tanto la restauración de los terrenos afectados como la vegetación que se haya podido dañar. Se dejará el área de actuación en perfecto estado de limpieza, siendo retirados los residuos cumpliendo la Ley 7/2022, de 8 de abril, de residuos y suelos contaminados para una economía circular, intentando mantener la topografía original del terreno y procurando la restitución del terreno a su vocación previa al proyecto. Estas medidas se realizarán en un periodo inferior a 9 meses a partir del fin de la actividad.

Se deberá presentar un plan de restauración un año antes de la finalización de la actividad en el que se recojan las diferentes actuaciones que permitan dejar el terreno en su estado original, teniendo en cuenta la restauración paisajística y de los suelos, así como de la gestión de los residuos generados. Dicho plan deberá ser aprobado antes de su ejecución por el órgano ambiental, que llevará a cabo las modificaciones que estime necesarias.

E) Conclusión de la evaluación de las repercusiones sobre la Red Natura 2000.

Visto el informe del Servicio de Conservación de la Naturaleza y Áreas Protegidas y, analizadas las características y ubicación del proyecto ISF "FRV Guijo III", se considera que no es susceptible de afectar de forma apreciable a las especies o hábitats que son objeto de conservación en algún lugar de la Red Natura 2000, tanto individualmente como en combinación con otros proyectos que se plantean desarrollar en el entorno, siempre que se cumplan todas las medidas establecidas en esta DIA.

Se concluye que no se aprecian perjuicios para la integridad de ningún lugar de la Red Natura 2000.

F) Programa de vigilancia y seguimiento ambiental.

1. El programa de vigilancia ambiental establecerá un sistema que garantice el cumplimiento de las indicaciones y de las medidas previstas para prevenir, corregir y, en su caso, compensar, contenidas en el EsIA, tanto en la fase de ejecución como en la de explotación. Este programa atenderá a la vigilancia, durante la fase de obras, y al seguimiento, durante la fase de explotación del proyecto.
2. Antes del inicio de las obras, el promotor designará un coordinador ambiental, adjuntando el curriculum donde se acredite la cualificación y experiencia en este tipo de responsabilidades, debiendo ser validado por el órgano ambiental, que deberá estar presente de forma continua en la obra, durante la totalidad de la duración de la misma.

Según lo establecido en el apartado 6 de las medidas de carácter general de esta resolución y conforme a lo establecido en la disposición adicional séptima de la Ley 16/2015, será función del coordinador ambiental el ejercer las funciones de control y vigilancia ambiental con el objetivo de que las medidas preventivas, correctoras y complementarias previstas en la declaración de impacto ambiental se lleven a cabo de forma adecuada, en las diferentes fases de ejecución del proyecto. Dicho coordinador por tanto deberá elaborar y desarrollar un plan de vigilancia ambiental, que deberá ser aprobado expresamente por el órgano ambiental antes del comienzo de las mismas, con el fin de garantizar entre otras cuestiones el cumplimiento de las condiciones incluidas en esta declaración de impacto ambiental y en el EsIA. También tendrá como finalidad observar la evolución de las variables ambientales en el perímetro de la planta y en su entorno. El contenido y desarrollo del plan de vigilancia será el siguiente:

2.1. Deberá elaborarse un calendario de planificación y ejecución de la totalidad de la obra, incluyendo las labores de restauración y revegetación, ya que éstas deben acometerse según van avanzando las obras.

2.2. Durante la fase de construcción, con una antelación de un mes antes del inicio de las obras, se presentará el plan de vigilancia ambiental de la fase de construcción, se presentará el plan en sí, así como una memoria valorada, que recoja el desarrollo de las medidas correctoras y compensatorias, el cronograma de su ejecución, y además, se presentará ante el órgano ambiental informes sobre el desarrollo de las obras cada mes y, en todo caso, al finalizar éstas, dicho plan deberá ser aprobado expresamente por el órgano ambiental antes del inicio de las obras. Los informes de seguimiento incluirán el seguimiento

de la ejecución de las medidas preventivas, correctoras y compensatorias previstas en la presente declaración y en el EsIA, así como el seguimiento de la evolución de los elementos ambientales relevantes.

2.3. Durante la fase de explotación, el plan de vigilancia ambiental deberá verificar la correcta evolución de las medidas aplicadas en la fase de obras, el seguimiento de la respuesta y evolución ambiental del entorno a la implantación del proyecto. Se elaborarán informes anuales, debiendo ser entregados los primeros 15 días de cada año a la DGS. En todo caso, se atenderá a las prescripciones que establezca la DGS en cuanto al contenido, alcance y metodología de dicho plan.

2.4. Deberá asegurarse la viabilidad y supervivencia de las plantaciones de la pantalla vegetal, especialmente en época estival, durante todo el periodo de explotación de las instalaciones. Se incluirá en el plan de vigilancia el seguimiento y viabilidad de las plantaciones efectuadas, de las labores de integración y de restauración y revegetación. Se incluirá un calendario de ejecución de las labores preparatorias, de implantación y de mantenimiento de las revegetaciones. Deberá elaborarse esta planificación para toda la vida útil del proyecto, por tratarse de actuaciones cuya eficacia será comprobada a medio-largo plazo.

2.5. Siempre que se detecte cualquier afección al medio no prevista, de carácter negativo, y que precise una actuación para ser evitada o corregida, se emitirá un informe especial con carácter urgente aportando toda la información necesaria para actuar en consecuencia. Se realizará un seguimiento de la mortalidad de la fauna durante toda la vida de la planta. La metodología debe estar descrita en detalle en el plan de vigilancia ambiental. El informe anual del plan de vigilancia ambiental incluirá los resultados de ese año y los resultados agregados de todos los años de seguimiento.

2.6. Si se manifestase algún impacto ambiental no previsto, el promotor quedará obligado a adoptar medidas adicionales de protección ambiental. Si dichos impactos perdurasen, a pesar de la adopción de medidas específicas para paliarlos o aminorarlos, se podrá suspender temporalmente de manera cautelar la actividad hasta determinar las causas de dicho impacto y adoptar la mejor solución desde un punto de vista medioambiental.

G) Comisión de seguimiento.

Considerando las condiciones y medidas para prevenir, corregir y compensar los efectos adversos sobre el medio ambiente establecidas en la presente declaración de impacto ambiental, no se estima necesario crear una comisión de seguimiento ambiental de la construcción y explotación de la ISF "FRV Guijo Solar III".

H) Calificación rústica.

La calificación rústica es un acto administrativo de carácter constitutivo y excepcional, de naturaleza no autorizatoria y eficacia temporal, por el que se establecen las condiciones para la materialización de las edificaciones, construcciones e instalaciones necesarias para la implantación de un uso autorizable en suelo rústico. La producción de energías renovables en instalaciones que superen los 5 MW de potencia instalada se considera un uso autorizable en suelo rústico (artículo 67.5 e) de la Ley 11/2018, de 21 de diciembre, de ordenación territorial y urbanística sostenible de Extremadura.

El artículo 71.3 de la Ley 16/2015, de 23 de abril, de protección ambiental de la Comunidad Autónoma de Extremadura establece:

“En el caso de proyectos a ejecutar en suelo rustico, la declaración de impacto ambiental producirá en sus propios términos los efectos de la calificación urbanística cuando esta resulte preceptiva, de conformidad con lo previsto en la normativa urbanística, acreditando la idoneidad urbanística de los bienes inmuebles sobre los que pretende implantarse la instalación o actividad. A estos efectos, la dirección general con competencias en materia de medioambiente recabará de la dirección general con competencias en materia de urbanismo y ordenación del territorio o, en su caso del municipio en cuyo territorio pretenda ubicarse la instalación o actividad, un informe urbanístico referido a la no prohibición de usos y a los condicionantes urbanísticos que la instalación deba cumplir en la concreta ubicación de que se trate. El informe deberá emitirse en el plazo de quince días, entendiéndose favorable de no ser emitido en dicho plazo. El contenido de dicho informe se incorporará al condicionado de la declaración de impacto ambiental”.

Para dar cumplimiento a esta exigencia procedimental, con fecha 15 de diciembre de 2025, la Dirección General de Urbanismo, Ordenación del Territorio y Agenda Urbana emite informe urbanístico a los efectos previstos en el artículo 71.3 de la Ley 16/2015, de 23 de abril, de protección ambiental de la Comunidad Autónoma de Extremadura, el cual se pronuncia en los siguientes términos:

“Habiéndose solicitado por la Dirección General de Sostenibilidad nuevo informe urbanístico previsto por el artículo 71.3 de la Ley 16/2015, de 23 de abril, de Protección Ambiental de la Comunidad Autónoma de Extremadura respecto del proyecto correspondiente a planta solar fotovoltaica “FRV Guijo Solar III” de 45,9 MW, en el término municipal de Guijo de Coria, a fin de su incorporación a la preceptiva Declaración de Impacto Ambiental con los efectos previstos por el precepto citado, esta Dirección General de Urbanismo, Ordenación del Territorio y Agenda Urbana a la vista del informe previo emitido por el personal adscrito a la misma

INFORMA

Primero. En el término municipal de Guijo de Coria se encuentra actualmente vigente un Proyecto de Delimitación de Suelo Urbano aprobado definitivamente el 19 de enero de 1987 y publicado en el B.O.P. de Cáceres de 26 de febrero de 1987. El suelo sobre el que radica el proyecto se encuentra fuera de la delimitación de suelo urbano vigente.

En consecuencia, el municipio se rige, en lo referente al suelo rústico, por el régimen jurídico propio de los municipios sin planeamiento. De acuerdo con lo dispuesto en la disposición adicional duodécima de la Ley 11/2018 de 21 de diciembre, de ordenación territorial y urbanística de Extremadura, en los municipios sin planeamiento se aplicarán directamente las disposiciones previstas en la misma.

La actuación propuesta se incluye en el apartado 5.e del artículo 67 de la Ley 11/2018 que establece como uso autorizable la producción de energías renovables, con la excepción recogida en el apartado 4.d) del referido artículo.

Segundo. Los condicionantes urbanísticos que la planta solar fotovoltaica "FRV Guijo Solar III" de 45,9 MW debe cumplir en el tipo de suelo en que se ubica son los siguientes:

1. La superficie mínima que sirva de soporte físico a las edificaciones, construcciones e instalaciones será de 1,5 Ha, pudiendo vincularse fincas completas o parte de ellas (artículo 70.3 de la Ley 11/2018). La superficie de los terrenos sobre los que radica este proyecto es de 71,034 Ha.
2. Las edificaciones, construcciones e instalaciones de nueva planta se separarán no menos de 3 metros de los linderos (artículo 66.1.d) de la Ley 11/2018).
3. Las edificaciones, construcciones e instalaciones de nueva planta se separarán no menos de 5 metros de los ejes de caminos públicos o vías públicas de acceso, salvo las infraestructuras de servicio público (artículo 66.1.d) de la Ley 11/2018).
4. Las edificaciones, construcciones e instalaciones de nueva planta se situarán a una distancia no menor de 300 metros del límite del suelo urbano o urbanizable, siempre que aquel cuente con una actuación urbanizadora aprobada por el órgano competente para ello. Esta regla se exceptuará en los supuestos previstos en la propia ley (artículo 66.1.c) de la Ley 11/2018).
5. La altura máxima de la edificación será 7,5 metros en cualquier punto de la cubierta salvo que en el caso de que los requisitos funcionales del uso o actividad a implantar exijan una superior (Art 66.1.e) Ley 11/2018).

Tercero. Respecto del contenido de la calificación rústica previsto por los artículos 65 a 70, ambos incluidos, de la Ley 11/2018, de 21 de diciembre, de ordenación territorial y urbanística sostenible de Extremadura (LOTUS):

1. El importe del canon a satisfacer será un mínimo del 2% del importe total de la inversión realizada en la ejecución, que será provisional hasta que se finalice la obra y será definitivo con la liquidación de las mismas.
2. La superficie de suelo requerida para la calificación rústica quedará vinculada legalmente a las edificaciones, construcciones e instalaciones y sus correspondientes actividades o usos. Mientras la calificación rústica permanezca vigente, la unidad integrada por esos terrenos no podrá ser objeto de división. Del acto administrativo por el que se otorgue la calificación rústica, se tomará razón en el Registro de la Propiedad con carácter previo al otorgamiento de la autorización municipal.
3. La calificación rústica tiene un periodo de eficacia temporal limitado y renovable, que en el presente caso se fija en treinta años.
4. La calificación rústica otorgada habrá de inscribirse en el Registro Único de Urbanismo y Ordenación del Territorio de Extremadura.
5. La calificación rústica contendrá la representación gráfica georreferenciada de la envolvente poligonal de todos los elementos significativos a materializar sobre el terreno, y del área de suelo vinculada a la calificación.

En suelo rústico no pueden realizarse obras o edificaciones que supongan riesgo de formación de nuevo tejido urbano. (artículo 65.3 de la Ley 11/2018).

En consecuencia, a efectos de la habilitación urbanística prevista por el artículo 71.3 de la Ley 16/2015, de 23 de abril, de protección ambiental de la Comunidad Autónoma de Extremadura, la planta solar fotovoltaica "FRV Guijo Solar III" de 45,9 MW, resulta desde un punto de vista urbanístico autorizable en su ubicación concreta, por lo que procede emitir INFORME URBANÍSTICO FAVORABLE a la actuación propuesta, en las parcelas 7, 8, 9, 10, 11, 19, 20, 21, 22, 29, 30, 31, 32, 35, 38, 39, 40, 41, 42, 45, 46, 53, 54, 9003 y 9007 del polígono 4 del término municipal de Guijo de Coria, a instancias de FRV Guijo Solar 3, SLU".

A efectos de lo dispuesto en el artículo 69.8 de la Ley 11/2018, de 21 de diciembre, de ordenación territorial y urbanística sostenible de Extremadura, y respecto al contenido de la calificación rústica, las condiciones y características de las medidas medioambientales exigibles para preservar los valores naturales del ámbito de implantación, su entorno y

paisaje (letra c) son las recogidas en la presente declaración de impacto ambiental; la relación de todas las edificaciones, construcciones e instalaciones que se ejecutarán para la implantación y desarrollo de usos y actividades en suelo rústico, que comprende la totalidad de los servicios que demanden (letra f), así como la representación gráfica georreferenciada de la envolvente poligonal de todos los elementos significativos a materializar sobre el terreno, y del área de suelo vinculada a la calificación (letra g), forman parte del contenido propio del estudio de impacto ambiental presentado por el promotor del proyecto conforme a las exigencias derivadas del anexo VII, estudio de impacto ambiental y criterios técnicos, apartados 1.a) y 2.a), de la Ley 16/2015, de 23 de abril, de protección ambiental de la Comunidad Autónoma de Extremadura, que fija como contenido del estudio de impacto ambiental, respectivamente, tanto el objeto del proyecto como su descripción, incluyendo su localización.

Así mismo, en relación con la precitada letra f) en el apartado A.2 de la presente declaración de impacto ambiental, se realiza la descripción del proyecto en la que se detallaban las edificaciones, construcciones e instalaciones que se ejecutarán en el proyecto, y la representación gráfica georreferenciada de la envolvente poligonal de todos los elementos significativos a materializar sobre el terreno, y del área de suelo vinculada a la calificación (letra g), quedan recogidos en el plano adjunto.

Al objeto de dar adecuado cumplimiento al contenido de la calificación rústica, establecido en el artículo 69.8 de la Ley 11/2018, de 21 de diciembre, de ordenación territorial y urbanística sostenible de Extremadura, concretamente a letra d) del mencionado artículo, desde el órgano sustantivo se hicieron consultas a los efectos de la calificación rústica a las Administraciones Públicas relacionadas en el apartado B.2 de la presente declaración de impacto ambiental.

Concretamente, tal y como se ha citado en apartado B.2, con fecha 26 de agosto de 2025 el Ayuntamiento de Guijo de Coria, visto el Informe Urbanístico de fecha 25 de agosto de 2025 elaborado, a petición de este Ayuntamiento por D.^a Clara Manzano Vega, arquitecta de la Oficina Técnica de Urbanismo y Desarrollo Territorial Sostenible de la Mancomunidad Integral de Municipios del Valle del Alagón a la que pertenece Guijo de Coria considera que no existen impedimentos urbanísticos ni alegaciones para continuar la tramitación, no obstante, deben tenerse en cuenta las siguientes consideraciones:

- En relación con la compatibilidad urbanística, el uso pretendido no se encuentra entre los expresamente prohibidos por el planeamiento vigente (PDSU de Guijo de Coria), por lo tanto sería autorizable. Al tratarse de un uso autorizable se encontraría sometido a control municipal mediante el procedimiento de licencia de obras de edificación, cons-

trucción e instalación, previa obtención de la calificación rústica y/o trámite ambiental correspondiente, pues el planeamiento vigente no regula el uso pretendido con sus correspondientes parámetros de intensidad ni condiciones de implantación y por estar la actuación sujeta a evaluación ambiental ordinaria (artículo 69 de LOTUS). Se considera que la competencia para indicar si el uso pretendido es compatible con la conservación de las características ambientales, edafológicas o los valores singulares del suelo rústico protegido del término municipal de Guijo de Coria recaerá sobre la Dirección General con competencias en materia de Medio Ambiente, encontrándonos en terrenos clasificados como "Suelo no Urbanizable". En cualquier caso, deberá darse cumplimiento a la normativa sectorial de aplicación.

- Se recuerda que para la ejecución de las obras pretendidas, deberá solicitarse previamente la correspondiente licencia de obras, siendo Guijo de Coria municipio afectado por la FRV Guijo Solar III y por las líneas subterránea de conexión y de evacuación enterradas de media tensión. En la solicitud de licencia urbanística municipal, deberá justificarse el cumplimiento de los parámetros urbanísticos marcados por el planeamiento vigente así como por LOTUS y RGLOTUS, por parte de cada una de las edificaciones, construcciones o instalaciones proyectadas.
- De igual forma, deberá justificarse el cumplimiento de lo indicado por la Ley 6/2015, de 24 de marzo, Agraria de Extremadura, con especial atención a lo indicado para elementos enterrados y su ubicación respecto a caminos, cauces, vías pecuarias, etc. Téngase en cuenta que las redes de conducción de electricidad, como sería el caso de la línea subterránea prevista (tanto interior entre recintos de la planta como la de evacuación), no podrá discurrir bajo la superficie de caminos ni anclarse a sus estructuras. A este respecto, las cunetas forman parte de los caminos, por lo que estaría prohibido que la línea eléctrica proyectada discurra bajo su superficie. En base a lo anterior, consta en esta oficina que se está tramitando por parte del Ayuntamiento de Guijo de Coria la correspondiente autorización de ocupación de caminos, por lo que las futuras licencias quedarán condicionadas a la resolución favorable de dichos procedimientos.
- Se considera necesaria la integración paisajística mediante empleo de pantallas vegetales en el cerramiento perimetral de la planta fotovoltaica por su cercanía a la carretera del Embalse de Borbollón, así como al propio embalse, incluido dentro de la Red Natura 2000.
- Deberá darse cumplimiento a cualquier normativa urbanística y sectorial que resulte de aplicación y recabar los informes sectoriales y/o autorizaciones de otras administraciones afectadas como por ejemplo: titulares de carreteras, vías pecuarias.

Respecto al cumplimiento de los condicionantes urbanísticos que el proyecto debe acatar en el tipo de suelo en que se ubica, Raquel Bravo Indiano, Arquitecta y Graduada en Derecho, acredita mediante firma en la memoria urbanística para la calificación rústica del proyecto ISF "FRV Guijo Solar III" que las instalaciones cumplen con la totalidad de los parámetros urbanísticos que deben ser cumplidos para la obtención de la calificación rústica, de acuerdo con lo dispuesto en las leyes de aplicación vigentes.

En virtud de lo expuesto, y de conformidad con lo dispuesto en el artículo 71.3 de la Ley 16/2015, de 23 de abril, de protección ambiental de la Comunidad Autónoma de Extremadura, la presente declaración de impacto ambiental produce en sus propios términos los efectos de la calificación rústica prevista en la Ley 11/2018, de 21 de diciembre, de ordenación territorial y urbanística sostenible de Extremadura, acreditando la idoneidad urbanística de los bienes inmuebles sobre los que pretende implantarse la instalación, sin perjuicio de que el titular de la misma deba dar debido cumplimiento al conjunto de obligaciones y deberes impuestos por las Administraciones Públicas titulares de competencias afectadas, vinculados a la presente calificación rústica.

No obstante, la presente declaración de impacto ambiental dejará de producir los efectos propios de la calificación rústica si, transcurridos dos años desde la fecha de su notificación, no se hubieren iniciado las obras para las que se hubiera concedido la calificación rústica (artículo 82.9 del Decreto 143/2021, de 21 de diciembre, por el que se aprueba el Reglamento General de la Ley de ordenación territorial y urbanística sostenible de Extremadura). En tales casos, el promotor del proyecto deberá iniciar nuevamente el procedimiento para la obtención de la calificación rústica (artículo 82.1 del Decreto 143/2021, de 21 de diciembre, por el que se aprueba el Reglamento General de la Ley de ordenación territorial y urbanística sostenible de Extremadura), recayendo la competencia para su otorgamiento en la Dirección General competente en materia de urbanismo y ordenación del territorio (artículo 69.4.c) de la Ley 11/2018, de 21 de diciembre, de ordenación territorial y urbanística sostenible de Extremadura en relación con el artículo 6.2 m) del Decreto 50/2016, de 26 de abril, de atribuciones de los órganos urbanísticos y de ordenación del territorio, y de organización y funcionamiento de la Comisión de Urbanismo y Ordenación del Territorio de Extremadura).

Lo dispuesto en el párrafo anterior, se entiende sin perjuicio de que esta declaración de impacto ambiental perderá su vigencia y cesará en la producción de los efectos que le son propios si, una vez publicada en el Diario Oficial de Extremadura, no se hubiera comenzado la ejecución del proyecto o actividad en el plazo de cuatro años.

No obstante, y aunque en el presente caso la calificación rústica tiene un periodo de eficacia temporal limitado y renovable que se fija en treinta años, la misma caducará cuando:

- La declaración de impacto ambiental fije un plazo de ejecución de las actuaciones derivadas del proyecto que constituya su objeto inferior a aquel, o bien,
- La declaración de impacto ambiental del proyecto pierda su vigencia con cesación de los efectos que le son propios.

I) Otras disposiciones.

1. La declaración de impacto ambiental se emite solo a efectos ambientales y en virtud de la legislación específica vigente, sin perjuicio del cumplimiento de los demás requisitos o autorizaciones legales o reglamentariamente exigidas que, en todo caso, habrán de cumplir.
2. Las condiciones de la declaración de impacto ambiental podrán modificarse de oficio o ante la solicitud de la promotora conforme al procedimiento establecido en el artículo 85 de la Ley 16/2015, de 23 de abril, de protección ambiental de la Comunidad Autónoma de Extremadura, cuando concurra alguna de las siguientes circunstancias:
 - a) La entrada en vigor de nueva normativa que incida sustancialmente en el cumplimiento de las condiciones de la declaración de impacto ambiental.
 - b) Cuando la declaración de impacto ambiental establezca condiciones cuyo cumplimiento se haga imposible o innecesario porque la utilización de las nuevas y mejores tecnologías disponibles en el momento de formular la solicitud de modificación permita una mejor o más adecuada protección del medio ambiente, respecto del proyecto o actuación inicialmente sometido a evaluación de impacto ambiental.
 - c) Cuando durante el seguimiento del cumplimiento de la declaración de impacto ambiental se detecte que las medidas preventivas, correctoras o compensatorias son insuficientes, innecesarias o ineficaces.
3. El promotor podrá incluir modificaciones del proyecto conforme a lo establecido en el artículo 86 de la Ley 16/2015, de 23 de abril, de protección ambiental de la Comunidad Autónoma de Extremadura.
4. La declaración de impacto ambiental no podrá ser objeto de recurso, sin perjuicio de los que, en su caso, procedan en vía administrativa y judicial frente al acto por el que se autoriza el proyecto.
5. La declaración de impacto ambiental del proyecto o actividad perderá su vigencia y cesará en la producción de sus efectos que le son propios si, una vez publicada en el Diario Oficial de Extremadura, no se hubiera comenzado la ejecución del proyecto o actividad en el plazo de cuatro años.



6. La declaración de impacto ambiental se remitirá al Diario Oficial de Extremadura para su publicación, así como la sede electrónica del órgano ambiental.

En consecuencia, vistos el estudio de impacto ambiental, las alegaciones presentadas en el periodo de información pública y los informes incluidos en el expediente; la Ley 21/2013, de 9 de diciembre, de evaluación ambiental, la Ley 16/2015, de 23 de abril, de protección ambiental de la Comunidad Autónoma de Extremadura y demás legislación aplicable, esta Dirección General de Sostenibilidad, a la vista de la propuesta del Servicio de Prevención, Calidad Ambiental y Cambio Climático, formula declaración de impacto ambiental favorable para la ISF denominada "FRV Guijo Solar III", a realizar en el término municipal de Guijo de Coria (Cáceres), al concluirse que no es previsible que la realización del proyecto produzca efectos significativos en el medio ambiente siempre que se cumplan las condiciones y medidas preventivas, correctoras y compensatorias recogidas en la presente declaración de impacto ambiental y en la documentación ambiental presentada por el promotor siempre que no entren en contradicción con las anteriores.

Mérida, 5 de enero de 2026.

El Director General de Sostenibilidad,
GERMÁN PUEBLA OVANDO



PLANO ADJUNTO

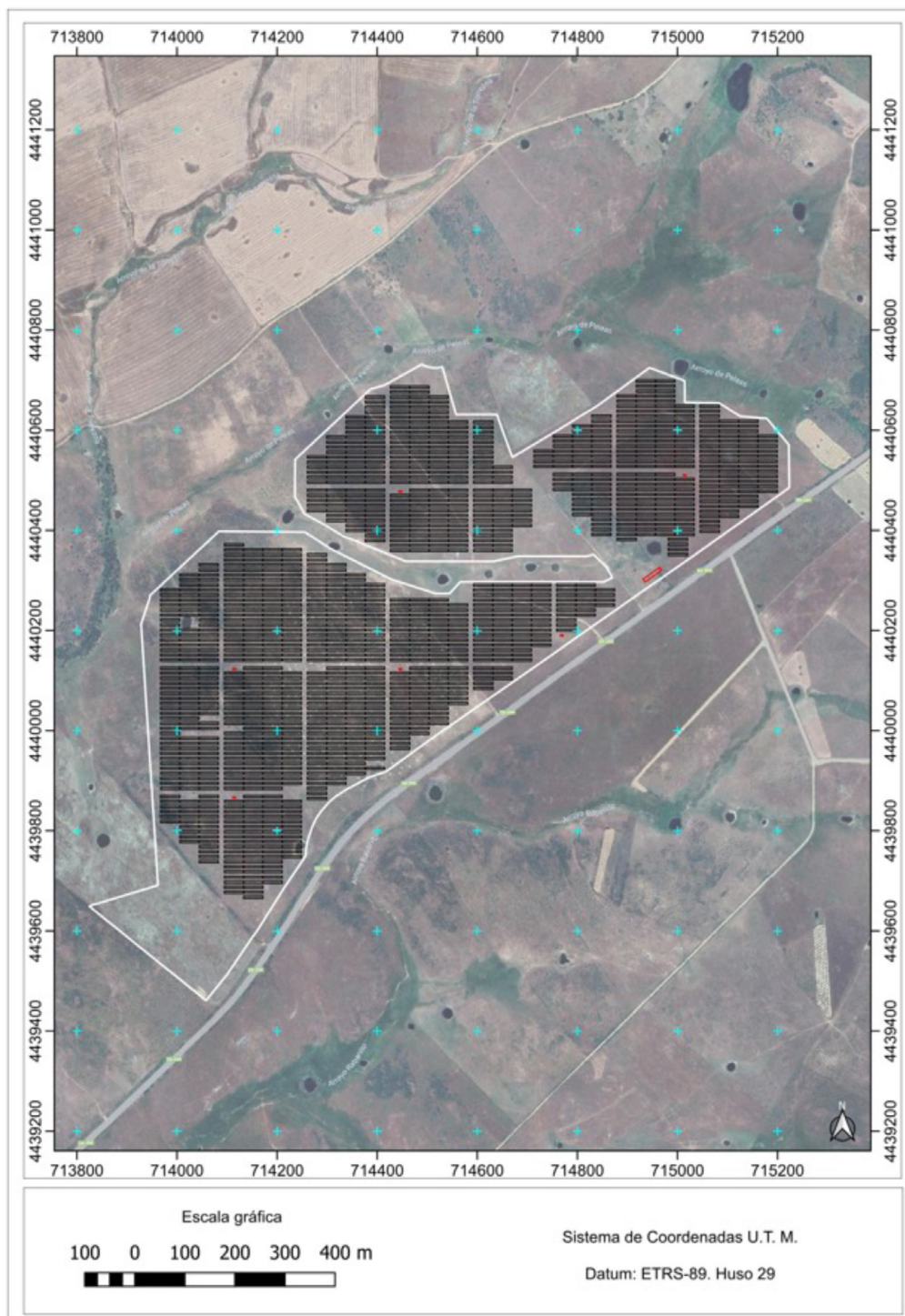

RESOLUCIÓN de 5 de enero de 2026, de la Dirección General de Sostenibilidad, por la que se formula declaración de impacto ambiental del proyecto instalación solar fotovoltaica "FRV Guijo Solar IV, a realizar en el término municipal de Guijo de Coria Cáceres". Expte.: IA24/1421.(2026060080)

El proyecto de instalación solar fotovoltaica (en adelante, ISF) "FRV Guijo Solar IV" de 52,008 MWp y 100,8305362 ha de ocupación, se encuentra sujeto a evaluación de impacto ambiental ordinaria al estar incluido en el anexo IV de la Ley 16/2015, de 23 de abril, de protección ambiental de la Comunidad Autónoma de Extremadura, y en el grupo 3, letra j) "Instalaciones para la producción de energía eléctrica a partir de la energía solar, que no se ubiquen en cubiertas y tejados y que ocupen más de 100 ha de superficie" del anexo I de la Ley 21/2013, de 9 de diciembre, de evaluación ambiental. En dicha normativa se establece la obligación de formular declaración de impacto ambiental, con carácter previo a la resolución administrativa que se adopte para la realización, o en su caso, autorización de las obras, instalaciones o actividades comprendidas en el citado anexo.

El órgano ambiental competente para la formulación de la declaración de impacto ambiental del proyecto es la Dirección General de Sostenibilidad (en adelante, DGS) de la Consejería de Agricultura, Ganadería y Desarrollo Sostenible, de conformidad con lo dispuesto en el artículo 7.1.d) del Decreto 233/2023, de 12 de septiembre, por el que se establece la estructura orgánica de la Consejería de Agricultura, Ganadería y Desarrollo Sostenible y se modifica el Decreto 77/2023, de 21 de julio, por el que se establece la estructura orgánica básica de la Administración de la Comunidad Autónoma de Extremadura.

La presente declaración analiza los principales elementos considerados en la evaluación practicada: el documento técnico del proyecto, el estudio de impacto ambiental (en adelante, EsIA), el resultado de la información pública y de las consultas efectuadas, así como información complementaria aportada por el promotor.

A) Identificación del promotor, del órgano sustantivo y descripción del proyecto.

A.1. Promotor y órgano sustantivo del proyecto.

El promotor del proyecto es FRV Guijo Solar 4, SLU con CIF B- 88583919 y con domicilio social en calle María de Molina n.º 40-5ª planta, 28006, Madrid.

Actúa como órgano sustantivo la Dirección General de Industria, Energía y Minas de la Consejería de Agricultura, Ganadería y Desarrollo Sostenible (en adelante, DGIEM).

A.2. Localización y descripción del proyecto.

Las actuaciones finalmente proyectadas tras el proceso de evaluación, objeto de la presente declaración de impacto ambiental, son las siguientes:

El proyecto consiste en la construcción de una ISF denominada "FRV Guijo Solar IV", la planta estará situada en el polígono 5 (parcelas 25 y 9002), polígono 15 (parcelas 1 y 9003), polígono 16 (parcelas 36-46 y 9001), polígono 17 (parcelas 15, 16, 1, 13, 14, 17, 18, 34 y 9001) y polígono 20 (parcela 15) del término municipal de Guijo de Coria (Cáceres). La línea de evacuación discurrirá también por el término municipal precitado.

La planta se ha diseñado en dos recintos con una longitud total de vallado perimetral de 8.011,58 m que se ejecutarán con vallado tipo cinagético de 2 m de altura máxima.

La longitud total de los dos caminos de acceso de nueva construcción para los diferentes recintos de la planta será 1.098,53 m, y la longitud total de viales interiores será de 4.814,45 m.

En cuanto al campo solar, se instalarán 834 seguidores a un eje de 2,27 m de altura máxima que soportarán 74.298 módulos fotovoltaicos de 700 Wp. Los seguidores se instalarán mediante las técnicas de hincado directo en el terreno, evitándose de este modo la utilización de hormigón para su fijación.

La planta, además, contará con 153 inversores de 300 kW cada uno, 3 centros de transformación de 9.000 kVA y 3 centros de transformación de 6.600 kVA. Cada centro de transformación irá alojado en una estación de potencia con una superficie ocupada de 19,61 m².

Se ha previsto un edificio de 384,30 m² de superficie ocupada como almacén y centro de control de la planta de 5,40 m de altura total. En este edificio se dispondrán los equipos de monitorización y seguridad, servidores informáticos y demás sistemas que posibiliten el funcionamiento de la instalación.

Asimismo, la implantación de la planta supondrá la ocupación de dos caminos públicos identificados en el Catálogo de Caminos Públicos de Guijo de Coria como 33 "Camino de la Peña Zamarra" y 25 "Camino", en consecuencia dichos caminos serán desafectados 634,61 m y 337,66 m, respectivamente. Los nuevos trazados de los caminos se apoyan en los límites marcados por la planta fotovoltaica donde, todo su nuevo recorrido es externo o va lindando al vallado perimetral, y tendrán una longitud de 868 m para el camino 33, y 308 m para el camino 25.

En el polígono 17, parcela 17 del término municipal de Guijo de Coria se instalará el Centro de seccionamiento "CS Guijo IV" que cuenta con una edificación que ocupa un total de 223,68 m². A través de esta infraestructura evacuará la instalación de producción de energía eléctrica "FRV Guijo Solar III", objeto de otro proyecto (expediente IA24/1420).

Se proyecta una línea de evacuación subterránea a 30 kV de 262 metros de longitud, de conexión entre el centro de seccionamiento "CS Guijo IV" y el centro de seccionamiento

"CS Guijo 400/30 kV", objeto de otro proyecto (expediente, Pfo: 1122), desde donde partirá la infraestructura compartida de conexión con otras instalaciones de producción, hasta el punto de conexión otorgado en la subestación "Zarzón" 400 kV, propiedad de Red Eléctrica de España, SAU.

B) Resumen del resultado del trámite de información pública y consultas a las Administraciones públicas afectadas y a las personas interesadas.

B.1. Trámite de información pública.

Según lo establecido en el artículo 66 de la Ley 16/2015, de 23 de abril, de protección ambiental de la Comunidad Autónoma de Extremadura, la DGIEM, como órgano sustantivo, realizó la información pública de la solicitud de autorización administrativa previa y del EsIA mediante anuncio que se publicó en el DOE n.º 137, de 17 de julio de 2025.

Se han recibido alegaciones durante este trámite por parte de la Asociación Ecología y Libertad que han sido contestadas de la siguiente forma por el promotor:

Primera. Correcta publicación de la documentación sometida a información pública.

La alegación señala que la documentación sometida a información pública no es completa al no incluir la información correspondiente a la "evaluación de impacto ambiental del proyecto real, escapando a la misma con la tramitación individual del proyecto Guijo Solar IV".

Frente a ello, la documentación sometida a información pública consta de: anuncio del Diario Oficial de Extremadura núm. 137, de 17 de julio de 2025, el proyecto técnico, una aclaración sobre la potencia instalada, el EsIA del Proyecto y la memoria para la calificación rústica.

El trámite ahora cuestionado se ha ajustado a los artículos 53.1.a) de la Ley 24/2013 de 26 de diciembre, del Sector Eléctrico, artículo 36 de la Ley 21/2013, de 9 de diciembre, de Evaluación Ambiental, el artículo 66 de la Ley 16/2015, de 23 de abril, de protección ambiental de la Comunidad Autónoma de Extremadura, y los artículos 124 y 125 del Real Decreto 1955/2000, de 1 de diciembre, por el que se regulan las actividades de transporte, distribución, comercialización, suministro y procedimientos de autorización de instalaciones de energía eléctrica (en adelante, "RD 1955/2000"); preceptos que constituyen el marco normativo de referencia en el trámite de información pública que se cuestiona.

En concreto, los citados artículos exigen el sometimiento de la solicitud de AAP del proyecto y de su EsIA mediante la inserción de anuncio en el Boletín Oficial correspondiente

y en la sede electrónica del órgano sustantivo encargado de tramitar la actuación, lo cual ha acontecido en el presente caso como antes se ha indicado.

La documentación sometida a información pública está relacionada con el proyecto y no con otros proyectos independientes a este, los cuales han seguido su propia tramitación y sometido a los correspondientes trámites de información pública, sin que sea exigible incluir en este trámite documentos pertenecientes a otros proyectos.

Al respecto, se debe señalar que el Tribunal Supremo ha resuelto, en sus Sentencias de 21 de noviembre y de 5 de diciembre de 2016, que la tramitación de unas líneas de transporte de electricidad que ha respetado las disposiciones de la normativa aplicable, durante los cuales, como en el presente, se formularon las correspondientes alegaciones, no ha vulnerado lo dispuesto en el Convenio de Aarhus, por lo que deben desestimarse las correspondientes alegaciones.

Por consiguiente, dado que la información sometida en su conjunto es completa y accesible y se han respetado las normas de aplicación, debe desestimarse la correspondiente alegación.

Segunda. Correcta evaluación del impacto ambiental del Proyecto.

En su alegación sostiene que el proyecto, junto con el resto de las instalaciones fotovoltaicas adyacentes afecta a la conectividad ecológica de la zona y este efecto no se ha analizado adecuadamente en el EsIA.

Frente a ello, se debe señalar que el EsIA sometido a información pública cumple con el contenido mínimo establecido por la legislación de evaluación ambiental, además, incorpora como anexo un Estudio de Sinergias, en el que se analiza el efecto acumulado del proyecto en conjunto con el resto de las infraestructuras asociadas al nudo de evacuación.

Dicho estudio, tras el debido análisis, concluye que "El impacto sinérgico sobre los espacios naturales protegidos originado por el conjunto de Proyectos que forman el Nudo durante la fase de explotación teniendo en cuenta las medidas correctoras, preventivas y compensatorias formuladas en cada uno de los EsIA será No Significativo para la totalidad de las plantas y sus infraestructuras de evacuación".

Por su parte, se limita a señalar que el análisis realizado no es adecuado, sin aportar datos o justificaciones que sustenten tal pretensión, por lo que su alegación debe desestimarse.

En su alegación "el estudio de impacto ambiental no aborda adecuadamente el impacto paisajístico derivado de la implantación de Guijo Solar IV, especialmente en relación con

el efecto acumulado que se produce por la concentración de hasta diecisiete instalaciones solares en un entorno continuo y en plena zona IBA”.

Esta genérica manifestación no desvirtúa la conclusión alcanzada en el EsIA en cuanto a la afección sobre el paisaje, la cual se ha considerado como compatible durante las fases de construcción y funcionamiento.

Además, en el EsIA se contemplan las siguientes medidas correctoras: acondicionamiento de las obras e integración de las instalaciones mediante la integración cromática de las edificaciones al entorno con el fin de minimizar los efectos visuales negativos, se recuperará la fisiografía del terreno, nivelándolo a su cota original y retirando tierras sobrantes y escombros, se gestionarán adecuadamente los residuos, evitando su almacenamiento y acumulación, incluso temporalmente, en lugares visibles, se limpiarán todas las superficies afectadas al finalizar las obras, se realizará líneas visuales desde los núcleos de población más próximos, así como desde las principales infraestructuras de transporte, se incluirá una cuenca visual que determina desde qué ubicaciones el proyecto sería visible y en qué grado, se realizará un doble vallado donde se dejará evolucionar la vegetación espontánea con el fin de minimizar el impacto visual de las instalaciones.

A todo ello, debe añadirse que, como se recoge en el EsIA, el proyecto no afecta a ningún paisaje protegido.

Debe aludirse a la doctrina jurisprudencial elaborada por el Tribunal Supremo con relación a la afectación al paisaje urbano o a la armonía paisajística o arquitectónica. En este sentido, a pesar del carácter perceptivo o subjetivo del paisaje, y reconociendo las dificultades derivadas de la amplitud del concepto de “paisaje” y su indeterminación normativa, prohíbe a la Administración cualquier suerte de apreciación subjetiva y arbitraria en esta materia y le obliga a remitirse a concretas disposiciones normativas para impedir la ejecución de un proyecto con fundamento en su presunta afectación al paisaje.

Así, ya en su Sentencia de 26 de septiembre de 1975, el Tribunal Supremo se pronunció en los siguientes términos: “sin perjuicio de reconocer la gran importancia que tiene la protección y defensa del paisaje –tema de atención internacional, inmerso en el más amplio de la protección de la naturaleza o del medio ambiente –, no parece menos evidente que en esta materia, como en todas las que constituyen el objeto de la actividad administrativa, para que la Administración pueda actuar es preciso que esté previa y normativamente habilitada, actuando el ordenamiento jurídico como fuente de potestades, pero también como limitación de atribuciones, de modo que sólo en la medida y en los casos en que el bloque jurídico lo consienta, aquélla podrá limitar los derechos de los administrados, ajustando en todo caso esta intervención a los fundamentales principios de congruencia, igual-

dad, proporcionalidad e interpretación estricta de lo que signifique restricción a la libertad y a la propiedad; esto supuesto, es claro que corresponde a los planes de ordenación la determinación a que debe sujetarse el destino y uso de los solares, a fin de que el paisaje no se vea lesionado, lográndose así el objetivo de llevar claridad a una materia en la que, sin esa precisión normativa, pueden involucrarse peligrosos subjetivismos, claridad que redundaría en favor de la Administración –que sabrá hasta dónde puede llegar en su función interventora a la hora de proteger el paisaje–, en provecho de los administrados –que acomodarán los planteamientos económicos vinculados al aprovechamiento del suelo y a los límites que dicho paisaje imponga– y, finalmente facilitará el control jurisdiccional de los actos administrativos que se reputen contrarios a Derecho, al disponer los Tribunales de los elementos con que poder examinar las circunstancias reales que han de calificarse y con los que poder hallar el sentido jurídico preciso que la norma ha asignado al concepto jurídico indeterminado que es ‘la protección del paisaje’ para denegar una licencia de edificación basándose en que la construcción proyectada desentona con el paisaje, como ha sucedido en este supuesto, es necesario que se establezca clara y precisamente cual es el paisaje que se quiere proteger, que se habilite normativamente al Ayuntamiento para denegar por tal causa la licencia, que se determinen los límites referentes al uso del suelo, destino, volumen y estética de las construcciones y que, finalmente, se acredite adecuadamente que el edificio, caso de ser construido, lesionaría aquel paisaje [...]”.

En este mismo sentido, el Tribunal Supremo, en su Sentencia de 21 de noviembre de 2000, reconoce que “las perspectivas, los campos visuales de contemplación de las bellezas naturales o históricamente monumentales, la no rotura de la armonía del paisaje o la desfiguración de las perspectivas propias del mismo [...] encierran conceptos jurídicos indeterminados, pero de indudable naturaleza reglada, aunque en su apreciación se introduzca con frecuencia un porcentaje de discrecionalidad, en razón del halo de dificultad que caracteriza el espacio de incertidumbre que media entre las zonas de certeza positiva y negativa (sentencias del TS de 31 de diciembre 1988, 8 de noviembre de 1990 y 12 de abril de 1996)”.

En definitiva, dado que el ámbito donde pretende implantarse el proyecto no contiene valores paisajísticos cuya regulación impida su implantación, y considerando que en el diseño del proyecto se han tenido en cuenta criterios de integración paisajística, este debe reputarse compatible desde el punto de vista paisajístico.

Sobre el carácter reglado de la evaluación de impacto ambiental, como ha quedado acreditado, las alegaciones en relación con la valoración del impacto ambiental contenida en el EsIA son del todo genéricas y en ningún caso desvirtúan sus razonamientos. Asimismo, se obvia las medidas preventivas, correctoras previstas, empleando argumentos poco objetivos que sustenten sus manifestaciones.

Sobre esta falta de motivación de las alegaciones, se debe señalar que la evaluación de impacto ambiental se fundamenta en la discrecionalidad técnica de la que gozan los órganos cualificados de la Administración que realizan el juicio técnico de los impactos del proyecto sobre el medio ambiente. Esta discrecionalidad técnica supone admitir la posibilidad de que pueda existir, y tolerarse, cierta discrepancia en cuando a los juicios técnicos emitidos en el seno de dicho procedimiento; a la vez que exige que un eventual rechazo u oposición a tales juicios esté sustentado mediante los elementos técnicos necesarios.

Así, la Sala de lo Contencioso-Administrativo, Sección 5ª del Tribunal Supremo, en su Sentencia núm. 543/2017, de 29 marzo, resolvió como sigue: "En este sentido, como señala la Asociación recurrida, existen infinidad de supuesto de éste Tribunal Supremo declarando la nulidad Información Confidencial Borrador sujeto a revisión de Declaraciones de Impacto Ambiental, entre las que destaca, en lo que ahora interesa, nuestra sentencia de 2 de febrero de 2016 -recurso de casación n.º 3152/2014- que confirmó la anulación por la recurrida del Anteproyecto y Estudio de Impacto Ambiental de la EDA del Este de Gijón, así como de su Declaración de Impacto Ambiental, en la que se señala que "no estamos ante una potestad eminentemente discrecional y por eso se intensifica el ejercicio de la acción fiscalizadora de los órganos jurisdiccionales. En presencia de conceptos jurídicos indeterminados, no puede dejar de reconocerse desde luego la existencia asimismo de un cierto margen de apreciación a favor de la Administración, ahora bien le corresponde a esta última ofrecer una motivación adecuada y suficiente del modo en que ha procedido a la concreción de éstos conceptos, sin que pueda erigirse obstáculo alguno infranqueable al ejercicio de nuestra función fiscalizadora" pudiendo los recurrentes "poner en tela de juicio la resolución adoptada con base en los informes y dictámenes periciales que aportan", como ha sucedido en el presente caso"

Igualmente, la Sentencia de 21 de enero de 2014 de la Sala de lo Contencioso-Administrativo, Sección 3ª, del Tribunal Supremo resolvió que "La alusión a factores de riesgo no asumibles y de consecuencias irreversibles o al "impacto ambiental crítico" sin ninguna precisión de esas magnitudes, entiéndase de las bases adecuadas para su estimación en referencia, claro está, a los valores protegibles y a las dimensiones del proyecto nos impide determinar con certeza en qué medida la instalación industrial comportan riesgos incompatibles con la protección de las especies y de los hábitats afectados".

Por tanto, dado que los motivos de oposición formulados resultan del todo genéricos y carentes de sustento técnico, deberán ser desestimados por el órgano competente en el momento oportuno.

Tercera. Inexistencia de fragmentación de proyectos en fraude de ley.

En su alegación tercera señala que el proyecto no puede considerarse como una actuación aislada, pues formaría parte de un conjunto de, al menos, diecisiete instalaciones

fotovoltaicas, las cuales deberían ser evaluadas de forma unificada a fin de garantizar la identificación real de sus efectos acumulativos y sinérgicos. Asimismo, esta fragmentación tendría consecuencias sobre la Administración competente, pues esta debía ser la Administración General del Estado y no la Junta de Extremadura.

Al respecto, se debe indicar, en primer lugar, no hay ninguna regulación específica o evidencia de la que se pueda desprender que la tramitación por la Administración autonómica sea más beneficiosa o ventajosa que la que pueda realizar la Administración estatal, lo que acredita la falta de base de cualquier alegación sobre la existencia de fraude de ley.

En el presente caso, la "fragmentación" de los parques sería una actuación en fraude de ley si fuera dirigida a eludir la norma procedimental que sería aplicable si no se fragmentaran, pues ello permitiría obtener una ventaja de forma espuria o indebida.

En este supuesto, no se pretende eludir la aplicación de ninguna norma, ni se advierte qué ventaja ilícita podría llegar a tener el fraccionamiento más allá del interés (legítimo) de contar con plantas de generación independientes y susceptibles de tener un destino diferente, o por la simple conveniencia de la diversificación de las actuaciones a efectos empresariales.

En todo caso, que un proyecto sea tramitado ante la Administración autonómica no presenta a priori ventajas o inconvenientes frente a su tramitación por la Administración estatal.

La Junta de Extremadura no es, ni por supuesto se ha acreditado, más laxa que la Administración General del Estado en la aplicación de la normativa ambiental, pues ambas se rigen por el principio de legalidad y el control judicial de su actuación (artículos 9, 103 y 106 CE).

Por tanto, el promotor no obtiene ningún beneficio porque la competencia para resolver corresponda a la Administración autonómica en detrimento de la Administración General del Estado, ni tampoco elude o sortea indebidamente la aplicación de ninguna norma.

Es más, los precedentes demuestran que la tramitación a nivel autonómico de varios proyectos de potencia inferior a 50 MW, en paralelo y por separado, es aceptada sin problemas siempre y cuando los diferentes proyectos puedan ser considerados autónomamente, siendo factores relevantes que cada uno tenga autonomía funcional, cuente con instalaciones propias y pueda producir electricidad por sí mismo, aunque sus instalaciones estén próximas o compartan determinadas infraestructuras de evacuación.

En este el caso, la independencia funcional del mismo respecto al resto de plantas fotovoltaicas se demuestra al contar con instalaciones totalmente independientes, a excepción,

como suele ser habitual en el desarrollo de este tipo de actuaciones, de las infraestructuras de evacuación, que son comúnmente compartidas entre diferentes proyectos con el mismo punto de acceso y conexión a la red, en aplicación del artículo 123.2 del RD 1955/2000. El hecho de que las infraestructuras de evacuación se compartan, responde a una estrategia de optimización que permite reducir la implantación de nuevas infraestructuras en el entorno, minimizando así el impacto ambiental y territorial de la zona.

Adicionalmente, el proyecto es considerado una instalación de generación única e independiente por Red Eléctrica de España, el operador de red, contando con su propia potencia de acceso y conexión, según se puede apreciar en el Informe de Viabilidad de Acceso.

En esta línea se ha manifestado la Sala de lo Contencioso-Administrativo del Tribunal Supremo en las Sentencias de 20 de abril de 2006 y 5 de junio de 2007, en las que se admite la tramitación separada de grandes proyectos siempre que cada elemento pueda ser "considerado de forma autónoma", lo que implica que cada instalación puede producir electricidad por sí misma.

Esta doctrina ha sido recientemente confirmada por la Sentencia núm. 316/2025 de la Sala de lo Contencioso-Administrativo, Sección Quinta, del Tribunal Supremo, de 21 de marzo de 2025, en la que se fija la siguiente doctrina: "El hecho de que dos o más instalaciones de parques eólicos compartan instalaciones de conexión no comporta, ineludiblemente que debamos considerar la existencia de un único proyecto de parque eólico a efectos de su evaluación medioambiental. La determinación de si, en tal supuesto, debe considerarse o no la existencia de un único parque eólico a efectos de su adecuada evaluación ambiental deberá hacerse en cada caso atendiendo a las circunstancias concurrentes, a la luz de la normativa y de la jurisprudencia aplicables".

Conforme a lo expuesto, en la medida en que los proyectos a los que hace referencia la alegante son completamente independientes y se ha sometido a los correspondientes procedimientos de evaluación de impacto ambiental con todas las garantías, debe concluirse que no existe fragmentación artificial y en fraude de ley de los proyectos, por lo que las alegaciones deben ser desestimadas.

Por lo expuesto, solicitan que tenga por presentado este escrito, lo admita; por efectuada en tiempo y forma la respuesta a las alegaciones formuladas por la Asociación Ecología y Libertad con respecto a la solicitud de AAP y al EsIA del Proyecto y, conforme a sus manifestaciones, las desestime y, tras los trámites oportunos, otorgue las correspondientes autorizaciones.

B.2. Trámite de consultas a las Administraciones públicas.

En cumplimiento con lo establecido en el artículo 67 de la citada Ley, la DGIEM, simultáneamente al trámite de información pública, consultó a las Administraciones Públicas



afectadas Las consultas realizadas se relacionan en la tabla adjunta, se han señalado con una "X" aquellas que han emitido informe en respuesta a dichas consultas.

RELACIÓN DE CONSULTADOS	RESPUESTA
Servicio de Conservación de la Naturaleza y Áreas Protegidas. DGS	X
Servicio de Infraestructuras Rurales. Dirección General de Infraestructuras Rurales, Patrimonio y Tauromaquia	X
Servicio de Regadíos. Dirección General de Infraestructuras Rurales, Patrimonio y Tauromaquia	X
Servicio de Ordenación y Gestión Forestal. Dirección General de Gestión Forestal, Caza y Pesca.	X
Servicio de Prevención y Extinción de Incendios Forestales. Dirección General de Prevención y Extinción de Incendios	X
Servicio de Urbanismo. Dirección General de Urbanismo, Ordenación del Territorio y Agenda Urbana	X
Servicio de Ordenación del Territorio. Dirección General de Urbanismo, Ordenación del Territorio y Agenda Urbana	X
Servicio de Conservación, Mantenimiento y Explotación de Carreteras. Dirección General de Infraestructuras Viarias	X
Dirección General de Bibliotecas, Archivos y Patrimonio Cultural	X
Dirección General de Salud Pública	X
Área de Conservación y Explotación de Cáceres. Dirección General de Carreteras	X
Servicio de Red Viaria. Diputación de Cáceres	X
Área de Hacienda y Asistencia a Entidades Locales. Diputación de Cáceres	X
Confederación Hidrográfica del Tago	X
Ayuntamiento de Guijo de Coria	X

A continuación, se resumen los aspectos ambientales más significativos contenidos en los informes recibidos. Las consideraciones del promotor a los mismos se han integrado en el apartado C de esta declaración de impacto ambiental:

- El Servicio de Urbanismo con fecha 23 de julio de 2025, emite informe con las siguientes consideraciones:

- En el término municipal de Guijo de Coria se encuentra actualmente vigente Proyecto de Delimitación de Suelo Urbano, aprobado definitivamente por la Comisión Provincial de Urbanismo de Cáceres, en sesión celebrada el día 19 de enero de 1987, publicado en el Boletín Oficial de la Provincia de Cáceres, N.º 46 de 26 de febrero de 1987.
- En virtud de lo establecido en los artículos 143.3.a), 145.1 y 164 de la Ley 11/2018, de 21 de diciembre, de ordenación territorial y urbanística sostenible de Extremadura, corresponde al municipio de Guijo de Coria realizar el control de legalidad de las actuaciones, mediante el procedimiento administrativo de control previo o posterior que en su caso corresponda, comprobando su adecuación a las normas de planeamiento y al resto de legislación aplicable.
- De conformidad con lo establecido en el artículo 71.3 de la Ley 16/2015, de 23 de abril, de protección ambiental de la Comunidad Autónoma de Extremadura, la declaración de impacto ambiental producirá en sus propios términos los efectos de la calificación rústica cuando esta resulte preceptiva, de conformidad con lo previsto en la normativa urbanística, acreditando la idoneidad urbanística de los bienes inmuebles sobre los que pretende implantarse la instalación o actividad.

A estos efectos, la DGS debe recabar de la Dirección General de Urbanismo, Ordenación del Territorio y Agenda Urbana, un informe urbanístico referido a la no prohibición de usos y a los condicionantes urbanísticos que la instalación deba cumplir en la concreta ubicación de que se trate, cuyo contenido se incorporará al condicionado de la declaración de impacto ambiental.

- La declaración de impacto ambiental tramitada con arreglo a lo dispuesto en la mencionada Ley 16/2015, de 23 de abril, constituirá título suficiente para que el Ayuntamiento someta el proyecto al procedimiento de control municipal previo o posterior que en su caso corresponda, mediante licencia o comunicación previa, conforme a lo previsto en la Ley 11/2018, de 21 de diciembre, de ordenación territorial y urbanística sostenible de Extremadura y en su reglamento de desarrollo.
- Con fecha 29 de julio de 2025 el Servicio de Conservación, Mantenimiento y Explotación de Carreteras informa lo siguiente:
- Carretera afectada y afecciones: EX-204 de Coria a Límite de provincia de Salamanca por Las Hurdes.
 - El acceso a las instalaciones se realiza desde la carretera CC-155 perteneciente a la Diputación de Cáceres, a la que se accede desde la EX-204 a través del cruce existente en el PK 13+530 aproximadamente.

- No se permitirá el uso como acceso a las instalaciones del existente ubicado en el PK 12+410.
 - Se recuerda no obstante, que será necesaria la pertinente autorización de las obras por parte de este Servicio, para cualquier actuación dentro de la Zona de Afección a la carretera EX-204, en base al artículo 32 de la Ley 7/1995 de 27 de abril de Carreteras de Extremadura.
- El Servicio de Regadíos, con fecha 31 de julio de 2025, informa que las parcelas donde se ubica el proyecto no están incluidas en Zonas Regables de Extremadura declaradas de Interés General de la Comunidad Autónoma de Extremadura, de la Nación o Singulares, no siendo, por tanto, de aplicación, la siguiente normativa: Ley de Reforma y Desarrollo Agrario aprobada por Decreto 118/1973, de 12 de enero de 1973, Ley 6/2015, de 24 de marzo, Agraria de Extremadura y Decreto 141/2021, de 21 de diciembre, por el que se regulan los usos y actividades compatibles y complementarios con el regadío en zonas regables de Extremadura declaradas de interés general de la Comunidad Autónoma de Extremadura, de la Nación o Singulares.
- A efectos de Zonas Regables Oficiales, siendo así que este Servicio no se considera órgano gestor de intereses públicos existentes en la zona, por lo que no compete al mismo pronunciamiento alguno.
- Por tanto, procede el archivo del expediente sin más trámite, sin perjuicio del cumplimiento de aquellos otros requisitos legal o reglamentariamente establecidos.
- La Confederación Hidrográfica del Tajo, con fecha 7 de agosto de 2025, emite informe en el que hacen las siguientes consideraciones en el ámbito de sus competencias, en concreto en lo relativo a Dominio Público Hidráulico, Zona de Servidumbre y Zona de Policía, según lo dispuesto en el Real Decreto Legislativo 1/2001, de 20 de julio, por el que se aprueba el texto refundido de la Ley de Aguas (en adelante TRLA), así como en el Real Decreto 849/1986, de 11 de abril, por el que se aprueba el Reglamento del Dominio Público Hidráulico (en adelante, RDPH):
- Toda actuación que se realice en Dominio Público Hidráulico (definido en el artículo 2 y desarrollado en los posteriores artículos del TRLA) deberá contar de la preceptiva autorización por parte de este Organismo
 - En ningún caso se autorizarán dentro del dominio público hidráulico la construcción, montaje o ubicación de instalaciones destinadas a albergar personas, aunque sea con carácter provisional o temporal, de acuerdo con lo contemplado en el artículo 51.3 del RDPH.

- Toda actuación que se realice en Zona de Policía (banda de 100 m colindante con terrenos de Dominio Público Hidráulico), deberá atender a lo indicado en el artículo 9.4 del Reglamento del Dominio Público Hidráulico. Además, se indica que la Zona de Servidumbre (banda de 5 m colindante con terrenos de Dominio Público Hidráulico) deberá ser respetada, según se establece en el artículo 6 del TRLA y en el artículo 7 del RDPH. Según se establece en el artículo 6.2 del TRLA, estas zonas podrán ampliarse cuando se dé alguna de las causas señaladas en el citado artículo.
- A pesar de que las actuaciones no asienten sobre masas de agua subterránea, se indica que han de ser protegidas en cualquier caso. Por lo tanto, se significa que en la puesta en práctica de las actuaciones contempladas en el proyecto deberán tenerse en cuenta las consideraciones expuestas en este informe para evitar cualquier actuación que pudiera afectar negativamente al dominio público hidráulico.
- Queda prohibido con carácter general el vertido directo o indirecto de aguas y productos residuales susceptibles de contaminar las aguas continentales o cualquier otro elemento del dominio público hidráulico, salvo que se cuente con la previa autorización. Dicha autorización corresponde a esta Confederación Hidrográfica del Tago, salvo en los casos de vertidos efectuados en cualquier punto de la red de alcantarillado o de colectores gestionados por las Administraciones autonómicas o locales o por entidades dependientes de las mismas, en los que la autorización corresponderá al órgano autonómico o local competente.
- No se autoriza vertidos individuales al dominio público hidráulico cuando los mismos puedan formar parte de una comunidad o aglomeración urbana, por lo que, si el vertido de las aguas residuales puede conducirse a una red general de saneamiento, deberá conectar el vertido a dicha red de saneamiento.
- En el caso de que haya imposibilidad de conexión a una red general de saneamiento, se deberán unificar (en la medida de lo posible) todos los flujos de aguas residuales generados en la actividad para su conducción a una única instalación de tratamiento y evacuación en un único punto de vertido final. Además, desde este Organismo se indica que al existir entonces vertido al dominio público hidráulico se deberá obtener la correspondiente autorización de vertido, para lo cual se deberá realizar la Solicitud y Declaración General (o simplificada, en su caso) de Vertido a este Organismo, en donde según sea el caso se deberá proceder en consecuencia y acompañar con la documentación pertinente correspondiente, a tenor de lo dispuesto en la legislación vigente, para la obtención de la autorización de vertido.
- En el caso de que se posea una autorización de vertidos, se indica que el vertido que se pretende dar en la actualidad y en el futuro deberá ajustarse a lo dispuesto en

la autorización (o si no se deberá proceder a realizar una revisión de la autorización del vertido vigente, y en función de cómo se resuelva ésta podrá autorizarse o no la modificación pretendida del vertido vigente).

- Las redes de saneamiento deberán ser estancas, para evitar infiltración de las aguas residuales a las aguas subterráneas.
- En el caso de que se contemple ejecutar un drenaje de aguas pluviales, esta Confederación Hidrográfica del Tago indica que la red de saneamiento se recomienda que sea separativa (red de saneamiento de agua residuales separada de la red de drenaje de aguas pluviales). En el supuesto de que vaya a realizarse una red unitaria, se deberá disponer de algún método o dispositivo (por ejemplo, depósito Anti – DSU o tanque de tormentas, etc.) cuya función sea evitar el vertido de contaminantes al medio receptor durante sucesos de lluvia.
- Se recomienda el empleo de técnicas de drenaje de aguas pluviales sostenible.
- Deberá realizarse una adecuada gestión para evitar que las aguas de escorrentía pluvial incorporen contaminación adicional susceptible de contaminar las aguas continentales o cualquier otro elemento del dominio público hidráulico, sin comprometer la consecución de los objetivos medioambientales y el cumplimiento de las normas de calidad ambiental establecidas en el medio receptor conforme a la legislación de aguas.
- En lo que respecta a actuaciones relacionadas con la vegetación en Dominio Público Hidráulico, o su Zona de Policía, se deberá disponer de autorización por parte de esta Confederación Hidrográfica del Tago.
- Si se prevén desbroces se indica que se utilizarán medios manuales. En el caso de que excepcionalmente se utilicen medios mecánicos para realizar alguna de las labores, estas no deberán afectar al dominio público hidráulico ni a su conformación, ni provocar alteraciones en el sistema fluvial. Si estos medios mecánicos incluyeran el uso de maquinaria pesada, se evitará su acceso al dominio público hidráulico, debiendo realizar las actuaciones desde sus márgenes, extremando los cuidados para que no se produzcan erosiones o alteraciones en el terreno que conforma las riberas.
- No se eliminará toda la vegetación del dominio público hidráulico, debiendo ceñirse la actuación a la retirada selectiva de plantas herbáceas o arbustivas anuales que puedan impedir el acceso al dominio público hidráulico o la realización de las obras/ actuaciones.



- Para la eliminación o control de la vegetación no está permitido el uso de herbicidas o cualquier otro tipo de sustancias químicas. Tampoco se permite la incorporación al dominio público hidráulico de materiales, estructuras y sustancias distintos a los existentes.
- No se podrán llevar a cabo, en ningún caso, obras de movimientos de tierras que alteren la sección del dominio público hidráulico o su configuración, como serían la retirada de sedimentos o su distribución dentro del propio dominio público hidráulico.
- Se deberá mantenerse intacta la morfología del dominio público hidráulico, y no provocar cambios en su lecho o en los taludes de sus riberas, no contemplándose por lo tanto ni la apertura de caja ni el perfilado de taludes.
- Una vez finalizadas las actuaciones se deberá dejar el dominio público hidráulico en condiciones normales de desagüe. En este sentido, la zona deberá quedar limpia de cualquier producto sobrante de las mismas y los restos vegetales resultantes del desarrollo de los trabajos no se abandonarán en el dominio público hidráulico o en la zona de policía, debiendo retirarse para su adecuada gestión.
- El parque de maquinaria y las instalaciones auxiliares se ubicarán en una zona donde las aguas superficiales no se vayan a ver afectadas. Para ello, se controlará la escorrentía superficial que se origine en esta área mediante la construcción de un drenaje alrededor del terreno ocupado, destinado a albergar estas instalaciones. El drenaje tendrá que ir conectado a una balsa de sedimentación. También se puede proteger a los cauces de la llegada de sedimentos con el agua de escorrentía mediante la instalación de barreras de sedimentos.
- En el diseño de la infraestructura viaria se prestará especial atención a los estudios hidrológicos, con el objeto de que el diseño de las obras asegure el paso de las avenidas extraordinarias.
- Se procurará que las excavaciones no afecten a los niveles freáticos, así como también se debe tener cuidado con no afectar a la zona de recarga de acuíferos.
- En el paso de todos los cursos de agua y vaguadas por los caminos y viales que puedan verse afectados, se deberán respetar sus capacidades hidráulicas y no se llevará a cabo ninguna actuación que pueda afectar negativamente a la calidad de las aguas.
- No se realizará el lavado de maquinaria o su mantenimiento y repostaje en zonas distintas a las que se designen al efecto para realizar este tipo de operaciones. En el caso de tener que realizar el lavado de maquinaria en la zona de obras, se deberá

construir, dentro de la parcela de instalaciones auxiliares, un lavadero de maquinaria con una balsa de sedimentación asociada, para impedir que esa agua contaminada llegue directamente al suelo o a los cauces cercanos.

- El lavado de maquinaria tal como camiones, hormigoneras, etc. se realizará sobre una superficie de hormigón lo suficientemente ancha como para que pueda acceder un camión, y con la inclinación adecuada (2%) para que el agua sea evacuada hacia la balsa de sedimentación, donde se recogerán las aguas residuales del lavado, los sedimentos generados y los aceites y grasas que pudieran ser arrastrados. Es importante que la balsa esté perfectamente vallada con un cerramiento rígido para evitar que animales o personas puedan caerse dentro.
- Una vez terminadas las obras, los lodos procedentes de la balsa de sedimentación o el material de absorción de los derrames de aceites y combustibles se gestionarán conforme a la legislación vigente acerca de residuos peligrosos, y tanto la balsa de sedimentación, como el lavadero o como la zona de cambio de aceite deberán ser desmantelados. Además, todos los residuos producidos en la obra serán clasificados y segregados en su origen. Los residuos peligrosos serán tratados según indique la legislación y se contactará con un gestor autorizado de residuos por la Comunidad Autónoma que se encargará de su tratamiento y gestión.
- Al respecto del movimiento de tierras y el drenaje, hay que tener en cuenta que un posible impacto sobre la hidrología puede proceder de la remoción de los materiales durante las fases de construcción y su posterior arrastre pluvial, provocando un incremento del aporte de sólidos a los cauces, por lo que se deben tomar medidas necesarias para evitarlo, por ejemplo, colocando barreras móviles para impedir dicho arrastre.
- Si el vallado discurre por cauces y sus zonas de policía, deberá contar con la correspondiente autorización por parte de este Organismo.
- Los tramos de cerramiento que discurran sobre terrenos de dominio público hidráulico deberán proyectarse de manera que no se interfiera con el normal drenaje de las aguas, pudiéndose aceptar propuestas diseñadas a base de bandas flexibles, flotantes y basculantes dispuestas sobre un eje horizontal (viga o cable), que se situará a una altura mínima de 1 m sobre el nivel de la máxima crecida ordinaria (MCO), no permitiéndose la instalación de elementos fijos (apoyos, estribos, etc.) que ocupen terrenos de dominio público hidráulico.
- Los elementos del cerramiento que ocupen terrenos pertenecientes a la zona de servidumbre del cauce (banda de 5 m de anchura contados a partir de la línea que de-

finen las máximas avenidas ordinarias del citado cauce) deberán ser desmontables, sin encontrarse anclados al terreno, instalándose en cualquier caso sendas puertas de libre acceso en las márgenes afectadas, debiéndose colocar en cada una de ellas un indicador con la leyenda "Puerta de acceso a zona de servidumbre de uso público". Se deberán posibilitar en todo momento las funciones establecidas en el artículo 7 del Reglamento del Dominio Público Hidráulico para dicha zona, en concreto el paso público peatonal y para el desarrollo de los servicios de vigilancia.

- Las autorizaciones para instalar los cerramientos serán provisionales. Si el peticionario desea elevar a definitiva la autorización que se le conceda, deberá incoar ante esta Confederación Hidrográfica el oportuno expediente de deslinde.
- La autorización que se otorgue será a título precario, pudiendo ser demolidas las obras cuando esta Confederación Hidrográfica lo considere oportuno por causa de utilidad pública, sin que por ello tenga derecho a indemnización alguna el interesado.
- Una vez finalizadas las obras, la zona deberá quedar limpia de cualquier producto sobrante de las mismas.
- La Administración no responderá de cualquier afección que puedan sufrir las obras por causa de crecidas, tanto ordinarias como extraordinarias.
- El suelo de la zona de acopio y almacenamiento se recomienda que esté impermeabilizado para evitar riesgos de infiltración y contaminación de aguas superficiales y subterráneas, asegurando que se eviten pérdidas por desbordamiento.
- Se recomienda la construcción de un foso de recogida de aceite bajo los transformadores ubicados en las subestaciones transformadoras. Dicho foso estará dimensionado para albergar todo el aceite del transformador en caso de derrame del mismo, y deberá estar impermeabilizado para evitar riesgos de filtración y contaminación de aguas superficiales y subterráneas.
- Se puede habilitar un "punto verde" en la instalación, en el que recoger los residuos antes de su recogida por parte de un gestor autorizado. Las superficies sobre las que se dispongan los residuos serán totalmente impermeables para evitar afección a las aguas subterráneas.
- Además, al respecto de los posibles residuos líquidos peligrosos que se generen con motivo de la actuación, se adoptarán las medidas adecuadas para evitar la contaminación del agua, estableciendo áreas específicas acondicionadas, delimitadas e impermeables para las actividades que puedan causar más riesgo, como puede ser el cambio de aceite de la maquinaria o vehículos empleados.

- Las reforestaciones como medida de restauración que afecten directamente a las riberas, por tratarse de actuaciones que se realizan en dominio público hidráulico deberán contar con la preceptiva autorización de este organismo, quien valorará si las propuestas de especies y tratamientos son los adecuados para una mayor protección y mantenimiento de dicho dominio. En principio, se deberán utilizar especies autóctonas. En el caso que para la puesta en práctica del Plan de Restauración estén previstas actividades de riego y de abonado, como medida de protección se deberá cumplir lo recogido en el Código de Buenas Prácticas Agrarias
- Las captaciones de agua (pozos, sondeos, tomas superficiales en cauces, embalses, lagos o lagunas, manantiales, charcas, balsas, etc.) y de su infraestructura asociada deberán garantizar la seguridad frente a accidentes de todo tipo durante toda la vida útil de la perforación, es decir: en los preparativos al sondeo, durante la ejecución del mismo, durante su explotación y, finalmente, durante su clausura. Garantizar la seguridad es una obligación de los propietarios y/o titulares de los mismos y/o los que acometen la perforación y, por lo tanto, la responsabilidades recaen sobre ellos.
- Todos los pozos y sondeos deben estar tapados y vallados, principalmente, para proteger a las personas y los animales de caídas accidentales, así como para preservar el agua del acuífero de la contaminación. Esta obligación es aplicable tanto a los que están en uso como a los que están fuera de uso. En este último caso se debe llevar a cabo un sellado definitivo.
- Se ha de evitar, mediante el empleo de señales y barreras, que se acceda a ellos y que se pueda producir un accidente, tanto de los propios usuarios como de cualquier persona ajena.
- Pudiera darse el caso de que, en su propiedad, observase la existencia de una captación de aguas (con infraestructura asociada o sin ella) que se encuentra carente de medidas de seguridad visibles o que esté abandonada. En consecuencia, deberá ejecutar inmediatamente medidas que garanticen la seguridad y eviten la ocurrencia de accidentes, así como ejecutar su clausura.
- Los lodos de perforación serán a base de agua y aditivos permitidos.
- Las balsas deberán estar impermeabilizadas (por ejemplo, mediante la utilización de lámina de plástico), además de adoptarse en ellas medidas de seguridad para evitar la ocurrencia de accidentes (caídas, etc.). Una vez finalizados los trabajos, deberán ser tapadas hasta adoptar la topografía original.

- Con fecha 19 de agosto de 2025, la Dirección General de Salud Pública del Servicio Extremeño de Salud comunica que una vez revisada la documentación, no se aportan alegaciones, siempre y cuando se aplique lo dispuesto en los diferentes documentos técnicos.
- Con fecha 25 de agosto de 2025 el Área de Conservación y Explotación de Cáceres comunica que la instalación proyectada no afecta a ninguna de las vías pertenecientes a la Red de Carreteras del Estado, ni a las previsiones que sobre ellas se tienen en la actualidad.

Asimismo, se informa que si una vez instalados los módulos fotovoltaicos se detectaran deslumbramientos que afecten a los usuarios de las carreteras de la Red General del Estado el promotor estará obligado, por su cuenta, a poner las medidas correctoras oportunas para garantizar una adecuada seguridad viaria. En caso de que ni con medidas correctoras no se evitara el deslumbramiento el promotor estará obligado por su cuenta a retirar los módulos fotovoltaicos necesarios para que no se produzcan deslumbramientos.

- El Ayuntamiento de Guijo de Coria con fecha 26 de agosto de 2025 visto el Informe Urbanístico de fecha 25 de agosto de 2025 elaborado, a petición de este Ayuntamiento, por D.^a Clara Manzano Vega, arquitecta de la Oficina Técnica de Urbanismo y Desarrollo Territorial Sostenible de la Mancomunidad Integral de Municipios del Valle del Alagón a la que pertenece Guijo de Coria considera que no existen impedimentos urbanísticos ni alegaciones para continuar la tramitación de "Autorización Administrativa Previa, Autorización Administrativa de Construcción y el Estudio de Impacto Ambiental". No obstante, deben tenerse en cuenta las siguientes consideraciones:
 - En relación a la compatibilidad urbanística, el uso pretendido no se encuentra entre los expresamente prohibidos por el planeamiento vigente (PDSU de Guijo de Coria), por lo tanto sería autorizable. Al tratarse de un uso autorizable se encontraría sometido a control municipal mediante el procedimiento de licencia de obras de edificación, construcción e instalación, previa obtención de la calificación rústica y/o trámite ambiental correspondiente, pues el planeamiento vigente no regula el uso pretendido con sus correspondientes parámetros de intensidad ni condiciones de implantación y por estar la actuación sujeta a evaluación ambiental ordinaria (artículo 69 de LOTUS). Se considera que la competencia para indicar si el uso pretendido es compatible con la conservación de las características ambientales, edafológicas o los valores singulares del suelo rústico protegido del término municipal de Guijo de Coria recaerá sobre la Dirección General con competencias en materia de Medio Ambiente, encontrándonos en terrenos clasificados como "Suelo no Urbanizable". En cualquier caso, deberá darse cumplimiento a la normativa sectorial de aplicación

- Se recuerda que para la ejecución de las obras pretendidas, deberá solicitarse previamente la correspondiente licencia de obras, siendo Guijo de Coria municipio afectado por la FRV Guijo Solar IV, centro de seccionamiento Guijo IV y por las líneas subterránea de conexión y de evacuación enterradas de media tensión. En la solicitud de licencia urbanística municipal, deberá justificarse el cumplimiento de los parámetros urbanísticos marcados por el planeamiento vigente así como por LOTUS y RGLLOTUS, por parte de cada una de las edificaciones, construcciones o instalaciones proyectadas.
 - De igual forma, deberá justificarse el cumplimiento de lo indicado por la Ley 6/2015, de 24 de marzo, Agraria de Extremadura, con especial atención a lo indicado para elementos enterrados y su ubicación respecto a caminos, cauces, vías pecuarias, etc. Téngase en cuenta que las redes de conducción de electricidad, como sería el caso de la línea subterránea prevista (tanto interior entre recintos de la planta como la de evacuación), no podrá discurrir bajo la superficie de caminos ni anclarse a sus estructuras. A este respecto, las cunetas forman parte de los caminos, por lo que estaría prohibido que la línea eléctrica proyectada discurra bajo su superficie. En base a lo anterior, consta en esta oficina que se está tramitando por parte del Ayuntamiento de Guijo de Coria la correspondiente autorización de ocupación de caminos, por lo que las futuras licencias quedarán condicionadas a la resolución favorable de dichos procedimientos.
 - Se considera necesaria la integración paisajística mediante empleo de pantallas vegetales en el cerramiento perimetral de la planta fotovoltaica por su cercanía a la carretera del Embalse de Borbollón, así como al propio embalse, incluido dentro de la Red Natura 2000.
 - Deberá darse cumplimiento a cualquier normativa urbanística y sectorial que resulte de aplicación y recabar los informes sectoriales y/o autorizaciones de otras administraciones afectadas como por ejemplo: titulares de carreteras, vías pecuarias.
- Con fecha de 26 de agosto de 2025, el Servicio de Ordenación del Territorio informa lo siguiente:
- A efectos de ordenación del territorio de la Comunidad Autónoma de Extremadura, no se detecta afección sobre ningún Plan Territorial ni Proyecto de Interés Regional con aprobación definitiva (Ley 15/2001, de 14 de diciembre, del Suelo y Ordenación del Territorio de Extremadura; con modificaciones posteriores).
 - Asimismo, no se detecta afección sobre ningún instrumento de ordenación territorial general (Plan Territorial), de ordenación territorial de desarrollo (Plan de Suelo Rústico, Plan Especial de Ordenación del Territorio) ni de intervención directa (Proyecto de

Interés Regional) de la Ley 11/2018, de 21 de diciembre, de ordenación territorial y urbanística sostenible de Extremadura, en vigor desde el 27 de junio de 2019.

- Actualmente se halla en redacción, por Resolución de 26 de marzo de 2024, del Consejero, por la que se acuerda la redacción del Plan Territorial de Rivera Fresnedosa - Valle del Alagón, ámbito territorial en el que se incluye el término municipal de Guijo de Coria (Cáceres), y que establecerá una nueva regulación cuando se apruebe definitivamente.
- Con fecha 5 de septiembre de 2025, el Servicio de Prevención y Extinción de Incendios Forestales emite informe en el propone la inclusión del siguiente condicionado en el texto del acto administrativo que resuelva el procedimiento del que trae causa su informe:

“En lo referente a la prevención de incendios forestales, la instalación resultante del proyecto tendrá la consideración de Lugar Vulnerable, a efectos de lo previsto en el art. 24 del Decreto 260/2014, de 2 de diciembre, por lo que la persona titular de éste tendrá la obligación de contar con Memoria Técnica de Prevención (MTP).

La formalización de este instrumento de prevención se realiza mediante Solicitud de Aprobación de la MTP de dicho lugar vulnerable de conformidad con el Capítulo III del Título II, y Título III, de la Orden de 24 de octubre de 2016, Técnica del Plan de Prevención de Incendios Forestales en la Comunidad Autónoma de Extremadura (PREIFEX).
- Con fecha 10 de septiembre de 2025, el Servicio de Infraestructuras Rurales informa que atendiendo al Proyecto de Clasificación de Vías Pecuarias del término municipal de Guijo de Coria aprobado por Orden Ministerial del 25/05/71 (BOE 19/06/1971), el proyecto “FRV Guijo Solar IV” no afecta al dominio de vías pecuarias.
- La Dirección General de Bibliotecas, Archivos y Patrimonio Cultural (en adelante, DGBAPC) con fecha 23 de septiembre de 2025 recibido el informe arqueológico INT/2023/273 en el que se detallan los resultados de la prospección arqueológica superficial de cobertura total, informa en los siguientes términos y condiciona la implantación del proyecto al estricto cumplimiento de la totalidad de las siguientes medidas preventivas:

A. Medidas preventivas con carácter específico para el patrimonio arqueológico.

A.1. Deberán excluirse de la obra de referencia el yacimiento Cumbre del Campelo, estableciéndose un perímetro de protección, con un radio de 200 m.

Dentro de la citada zona de protección se prohíbe cualquier actividad relacionada con la instalación, de los accesos a los mismos y de su línea de evacuación. Tam-

bién, se habrá de balizar dicha zona con el fin de evitar tránsitos de maquinaria pesada o que se utilice la misma como lugar de acopios de materiales constructivos.

A.1.2. En caso, por imperativo técnico, fuese necesario ocupar o actuar en cotas bajo la rasante del suelo actual en la zona del yacimiento Cumbre del Campelo y su perímetro de protección, el promotor deberá solicitar previamente a la DGBAPC, autorización para realizar una batería de sondeos arqueológicos con excavadora provista de cazo de limpieza y bajo supervisión arqueológica directa. El objetivo de estos trabajos será localizar, caracterizar y delimitar con exactitud la extensión de los restos arqueológicos no detectados que pudieran verse afectados.

A.1.3. En las zonas que los sondeos arqueológicos constaten la existencia de vestigios arqueológicos, con carácter previo a la instalación de la infraestructura, se deberá acometer una excavación arqueológica en extensión de toda la zona afectada, bajo los criterios técnicos y metodológicos establecidos en el siguiente apartado y para la que se deberá solicitar la preceptiva autorización de excavación arqueológica a la DGBAPC.

Las excavaciones arqueológicas se realizarán bajo los siguientes condicionantes técnicos y metodológicos:

- La totalidad de la zona que contenga restos arqueológicos habrá de ser excavada manualmente con metodología arqueológica al objeto de caracterizar el contexto cultural de los hallazgos, recuperar las estructuras conservadas, conocer la funcionalidad de los distintos elementos y establecer tanto su marco cultural como cronológico. La excavación se realizará por técnico/s especializado, con experiencia en la documentación de restos de cronología y funcionalidad similares a los localizados y siguiendo la normativa en vigor. Se realizarán igualmente por técnicos especializados estudios complementarios de carácter antropológico (cuando se detecte la presencia de restos humanos), faunísticos (cuando se detecte la presencia de restos de fauna en el yacimiento), paleobotánicos (cuando se detecte la presencia de restos carpológicos y vegetales de interés) y en todo caso, al menos, tres dataciones AMS C14 de ciclo corto para establecer un marco cronológico ajustado de los hallazgos efectuados.
- En el caso que se considera oportuno, dicha excavación no se limitará en exclusiva a la zona de afección directa, sino que podrá extenderse hasta alcanzar la superficie necesaria para dar sentido a la definición contextual de los restos y a la evolución histórica del yacimiento.

- Finalizada la intervención arqueológica, se realizará por la empresa adjudicataria la entrega del informe técnico exigido por la legislación vigente (art. 9 del Decreto 93/97 Regulador de la Actividad Arqueológica en Extremadura), junto al compromiso de entrega en plazo de la Memoria Final de la intervención arqueológica (art. 10 del Decreto 93/97 Regulador de la Actividad Arqueológica en Extremadura) en formato publicable conforme a las normas de edición de la series oficiales de la DGBAPC (Extremadura Arqueológica o Memorias de Arqueología en Extremadura). Si el promotor necesita ocupar los terrenos objeto de excavación arqueológica deberá previamente solicitarlo al Director General de Bibliotecas, Archivos y Patrimonio Cultural, justificando el motivo y que afección generarán sobre los vestigios patrimoniales que allí se hayan exhumado. Evaluada la viabilidad de la documentación entregada y en función de las características de los restos documentados, la DGBAPC emitirá autorización para el tapado, traslado o el levantamiento de las estructuras localizadas. Hasta que el promotor no disponga de esa resolución administrativa no podrá dar continuación a las actuaciones en las zonas con vestigios patrimoniales.
- Las planimetrías (alzados, secciones) y los dibujos de material debidamente digitalizados y a escalas de detalle 1/20 y 1/50 para las estructuras arqueológicas y 1/1 para los materiales muebles. Las estructuras estarán georreferenciadas conforme al Datum ETRS-89 en el Huso 30.

B. Medidas preventivas con carácter general para el patrimonio arqueológico.

B.1. Durante la fase de ejecución de las obras será obligatorio un control y seguimiento arqueológico por parte de técnicos cualificados de todos los movimientos de tierra en cotas bajo rasante natural en cada uno de los frentes de obra que conlleve la ejecución del proyecto de referencia. El control arqueológico será permanente y a pie de obra, y se hará extensivo a todas las obras de construcción, desbroces iniciales, instalaciones auxiliares, líneas eléctricas asociadas, destococonados, replantes, zonas de acopios, caminos de tránsito y todas aquellas otras actuaciones que derivadas de la obra generen los citados movimientos de tierra en cotas bajo rasante natural.

B.2. Si como consecuencia de estos trabajos se confirmara la existencia de restos arqueológicos que pudieran verse afectados por las actuaciones derivadas del proyecto de referencia, se procederá a la paralización inmediata de las obras en la zona de afección, se balizará el área para preservarla de tránsitos, se realizará una primera aproximación cronocultural de los restos y se definirá la extensión máxima del yacimiento en superficie. Estos datos serán remitidos mediante informe técnico

a la Dirección General de Patrimonio Cultural con copia, en su caso, al organismo que tuviera delegada esas competencias en función del ámbito de actuación de la actividad. Una vez recibido, se cursará visita de evaluación con carácter previo a la emisión de informe de necesidad de excavación completa de los hallazgos localizados conforme a los criterios técnicos y metodológicos establecidos.

C. Medidas preventivas con carácter específico para el patrimonio etnológico.

Las medidas se aplicarán a los siguientes elementos: chozo de pastor y los 3 cerramientos en piedra seca; el resto de las construcciones quedan exentas de las medidas al no responder a las características que definen a la arquitectura vernácula que someramente hemos reseñado.

Los bienes con valor etnográfico señalados con anterioridad serán preservados de manera integral estableciendo respecto a los mismos un entorno de protección de 100 m, tal y como se dispone en el artículo 39.3 de la Ley 2/99 de Patrimonio Histórico y Cultural de Extremadura. No obstante, y previa manifestación expresa y razonada por parte de la promotora de la instalación respecto a la imposibilidad técnica de renunciar a la superficie correspondiente al entorno de protección de las construcciones (perímetro de protección con un radio de 100 m desde el extremo más exterior de los bienes), se considera plan-tear una serie de actuaciones que conjuguen la preservación del elemento etnográfico con la reducción del entorno del perímetro de protección que se concretan en los siguientes apartados:

- Se preservará la totalidad de los elementos junto a un entorno de protección con un radio de 25 m desde el límite más exterior del mismo.
- La totalidad de la zona que contenga este tipo de restos habrá de ser limpiada manualmente al objeto de caracterizar el contexto cultural de los hallazgos, recuperar las estructuras conservadas, conocer la funcionalidad de los distintos elementos y establecer tanto su marco cultural como cronológico.

El informe se emite en virtud de lo establecido en el Real Decreto 1955/2000, de 1 de diciembre, y en la Ley 2/1999 de 29 de marzo de Patrimonio Histórico y Cultural de Extremadura y su modificación parcial mediante la Ley 5/2022 de 25 de noviembre y en el Decreto 93/1997, de 1 de Julio, por el que se regula la actividad arqueológica en la Comunidad Autónoma de Extremadura, sin perjuicio del cumplimiento de aquellos otros requisitos legal o reglamentariamente establecidos.

- El Servicio de Red Viaria de la Diputación de Cáceres con fecha 18 de noviembre de 2025 informa que, en lo que respecta a la red de carreteras de la Diputación Provincial, las actuaciones previstas resultan autorizables, con las siguientes consideraciones:

- Respecto a la red viaria cuya titularidad corresponde a esta Diputación Provincial de Cáceres, atendiendo a la actuación de referencia, hay una carretera que pudieran resultar afectada CC-155, de Coria a EX-204 (a Guijo de Coria).
- La planta fotovoltaica se desarrolla a ambos lados de la carretera CC-155, afectando a su zona de influencia.
- Se observan sendos accesos en ambas márgenes.
- Se observa una línea eléctrica de alta tensión que cruza la carretera de forma subterránea
- Se ha de tener en cuenta el cumplimiento de la normativa sectorial de carreteras en cuanto a las protecciones establecidas en la misma, teniendo en cuenta que las vías provinciales tienen la consideración de "carreteras locales" (Ley 7/1995, Carreteras de Extremadura, y Real Decreto 1812/1994, Reglamento General de Carreteras);
- Tanto los paneles fotovoltaicos como las edificaciones deberán situarse exteriormente a la línea límite de edificación, que para la carretera provincial se sitúa a 25 m medida horizontalmente desde la arista exterior de la calzada más próxima (marca vial de borde).
- El diseño de los accesos a la carretera cumplirá lo establecido en la Orden FOM/273/2016, de 19 de febrero, por la que se aprueba la Norma 3.1-IC Trazado, de la Instrucción de Carreteras.
- El cerramiento será totalmente diáfano, sobre piquetes sin cimienta de fábrica, en cumplimiento del Art 94.g del Real Decreto 1812/1994 que aprueba el Reglamento General de Carreteras. El cerramiento se situará a una distancia mínima de 3 m desde la arista exterior de la explanación (entendiendo como tal la "intersección con el terreno natural del talud del desmonte, del terraplén o, en su caso, de los muros de sostenimiento colindantes", artículo 3 de la "Ley 7/1995 de Carreteras de Extremadura").
- Los caminos se situarán igualmente fuera de la zona de dominio público de la carretera.
- El cruzamiento subterráneo de la línea eléctrica de alta tensión se ejecutará mediante hinca o perforación horizontal. Se estará a lo dispuesto por el RD 223/2008, por el que se aprueba el Reglamento sobre condiciones técnicas y garantías de seguridad en líneas de alta tensión y sus instrucciones técnicas complementarias ITC-LAT, así como demás normativa en vigor.

- Respecto al posible deslumbramiento a los usuarios de la vía, se deberá cumplir una de las dos siguientes condiciones: a) se garantizará la anti-reflectancia de los módulos fotovoltaicos o paneles durante la vida útil de los mismos; b) se debe instalar una pantalla vegetal protectora en el perímetro de la planta, que será mantenida en tanto la vegetación de la misma no alcance la densidad y porte suficientes para evitar el deslumbramiento de los usuarios de la carretera.
 - Previamente a la ejecución de las obras, la empresa promotora deberá solicitar la autorización correspondiente a esta Diputación (Servicio de Red Viaria) en lo que compete a la normativa de carreteras, al objeto de apertura de expediente y trámite que corresponda. La autorización que se emita podría conllevar, atendiendo a la tipología de las obras y circunstancias concurrentes, y posibles afecciones a la carretera o a sus elementos funcionales, el pago de tasa y depósito de fianza.
 - La necesidad de autorización se hace extensiva a cualquier actividad implícita o explícitamente relacionada al proyecto de referencia, que interfiera con las carreteras de la Diputación Provincial de Cáceres y esté regulada por la normativa sectorial de carreteras (accesos, cerramiento, circulación de vehículos pesados, etc)
- El Área de Hacienda y Asistencia a Entidades Locales de la Diputación de Cáceres con fecha 19 de noviembre de 2025 emite informe con las siguientes consideraciones:
- Habiendo tenido conocimiento, a través del Inventario facilitado por el Negociado de Servicios Generales y Patrimonio, que no existen bienes ni propiedades de la Excm. Diputación de Cáceres en las parcelas afectadas por el Proyecto de la Instalación Fotovoltaica del Municipio de Guijo de Coria, distintos de las Carreteras Provinciales, que pudieran verse afectados por la solicitud de autorización administrativa previa, la autorización administrativa de construcción y el procedimiento de evaluación de impacto ambiental ordinaria de la ISF "FRV Guijo Solar IV".
 - Se informa, a expensas del pronunciamiento del informe del Servicio de Red Viaria de esta Diputación Provincial de Cáceres en relación a su ámbito competencial, que no se encuentran motivos para plantear ninguna objeción a la solicitud de autorización administrativa previa, autorización administrativa de construcción y al procedimiento de evaluación de impacto ambiental ordinaria de la ISF. por lo que se informa favorablemente.
- Con fecha 26 de noviembre de 2025, el Servicio de Ordenación y Gestión Forestal informa favorablemente desde el punto de vista forestal con las siguientes condiciones:
- Se recuerda que cualquier actuación contemplada en la obra deberá estar de acuerdo con lo estipulado en la Ley 43/2003, de 21 de noviembre, de Montes, y en sus modifi-

caciones posteriores, así como en el Título VII de la Ley 6/2015, Agraria de Extremadura y el Decreto 134/2019, de 3 de septiembre, por el que se regula la realización de determinadas actuaciones forestales en el ámbito de la Comunidad Autónoma de Extremadura y los Registros de Cooperativas, Empresas e Industrias Forestales y de Montes Protectores de Extremadura.

- Todos los trabajos de limpieza y desbroce se realizarán de forma mecánica, se restringe el uso de herbicidas para los trabajos previos y los futuros de mantenimiento.
- Se deberá asegurar la permanencia de todas las encinas que se mantengan en pie. Las obras de instalación deberán respetar un diámetro de protección de las encinas de 7 m y como mínimo 1 m adicional a la proyección de la copa.
- Se cuidará que no se vea afectado el arbolado de zonas limítrofes a la zona de implantación de la planta solar fotovoltaica y la zona afectada por la línea de evacuación y se cuidará el suelo para evitar la degradación de ecosistemas forestales y la erosión.
- Se vigilará el estado fitosanitario de las encinas que se mantengan en pie y si sufrieran merma se podría incurrir en una infracción administrativa según el artículo 67 de la Ley 43/2003, de 21 de noviembre, de Montes.
- Las obras e instalaciones se ajustarán a los documentos y planos que figuran en el expediente.
- Una vez finalizadas las obras, se recuperará el terreno de zanjas de líneas subterráneas y cableado con tierras procedentes de la excavación y se restaurará la cubierta vegetal. Igualmente se procederá a una revegetación y naturalización de los terrenos afectados temporalmente por la ejecución de las obras.
- Deberá realizarse acta de replanteo con el Agente del Medio Natural de la zona antes de comenzar los trabajos e intentar reducir el número de pies de arboleda forestal que se pretenden cortar. Las obras accesorias se realizarán de manera que no afecte a pies arbóreos ni a vegetación susceptible de protección, tener especial cuidado con los que queden en pie, no se pueden ver perjudicados por los trabajos de instalación ni comprometida su persistencia. Se cuidará que no se vean afectados por las labores de mantenimiento para evitar la degradación de ecosistemas forestales y la erosión del suelo.
- Si el proyecto de compensación incluyera la instauración de nuevos ejemplares arbóreos, deberá incluirse también el mantenimiento de las plantaciones y áreas forestadas durante un periodo de 20 años como mínimo, el cual, tiene que garantizar la supervivencia de los nuevos ejemplares. Proyecto que será supervisado por el órgano forestal de la Junta de Extremadura.

- Respecto al efecto sumidero y su relación con el cambio climático, se esperan efectos negativos por la eliminación de la cubierta vegetal arbustivo, herbácea y la materia orgánica de los primeros centímetros de suelo que deberá compensarse como se determine en la evaluación de los impactos.
 - No se realizarán vertidos de residuos tóxicos y peligrosos (aceites usados, combustible, etc.).
 - Al finalizar los trabajos se realizará una limpieza general de la zona de trabajos de todo tipo de materiales no biodegradables, que serán depositados en un vertedero autorizado para ello, en especial en las labores de desmantelamiento.
 - Durante la ejecución de los trabajos deberán adoptarse las medidas preventivas recogidas en el Decreto 260/2014, de 2 de diciembre, por el que se regula la Prevención de los Incendios Forestales en la Comunidad Autónoma de Extremadura (Plan PREI-FEX), modificado por el Decreto 144/2016, de 6 de septiembre.
 - Las medidas preventivas, correctoras proyectadas se cumplirán en las tres fases del proyecto construcción, funcionamiento y desmantelamiento, especialmente en lo que se refiere al proyecto que se deberá realizar para la restauración y a la revegetación de la zona.
 - Una vez finalizada la vida útil, se procederá al desmantelamiento y retirada de todos los equipos. A continuación, se procederá a la restitución y restauración la totalidad de los terrenos afectados, dando a la parcela el mismo uso que tenía previamente.
- Con fecha 27 de noviembre de 2025, el Servicio de Conservación de la Naturaleza y Áreas Protegidas de acuerdo con lo previsto en el artículo 56 quater de la Ley 8/1998, de 26 de junio, de Conservación de la Naturaleza y de Espacios Naturales de Extremadura, y en el Decreto 110/2015, de 19 de mayo, por el que se regula la red ecológica europea Natura 2000 en Extremadura, informa favorablemente la actividad solicitada, ya que no es susceptible de afectar de forma apreciable a lugares incluidos en la Red Natura 2000, siempre que se cumplan las siguientes medidas:
- No podrá realizarse la corta de ejemplares de encina con un diámetro normal superior a 15 cm.
 - Se evitará, en lo posible, dañar o eliminar vegetación arbustiva o arbórea, situando las zonas de acopios temporales, parque de maquinaria e instalaciones auxiliares, áreas de trabajo, zonas de préstamo, vertederos, etc. preferentemente en áreas degradadas. Todas las zonas de préstamos, acopios, parques de maquinaria y obras auxiliares deberán contar con las autorizaciones e informes ambientales correspondientes en caso de ser necesario.

- No se permitirán movimientos de tierra que no se encuentren debidamente justificados ambientalmente, y cuantificados en el proyecto y en el EsIA.
- Se realizará antes de la ejecución de los desbroces (nunca decapado) una inspección de campo para la localización de nidos o lugares de concentración de animales que pudieran ser eliminados de forma directa.
- Se procederá a la señalización y balizado de los terrenos afectados por las obras, al objeto de evitar posibles afecciones a terrenos ajenos al área de ocupación del proyecto.
- No se ocupará ninguna zona de vegetación natural asociada a encharcamientos y cauces. En las zonas de policía no se realizarán movimientos de tierra, salvo canalizaciones o caminos debidamente autorizados por la CHT.
- La tierra vegetal resultante de las excavaciones y movimientos de tierras se almacenará formando caballones de 1,5 m de altura máxima. Se tomarán las medidas necesarias para mantener su potencial edáfico hasta su utilización en tareas de restauración posteriores.
- Con el fin de minimizar la ocupación del suelo y afección a la vegetación, se aprovecharán los accesos y la red de caminos existentes. Los viales nuevos y los tramos para acondicionar se adaptarán a la orografía de la zona, minimizando los movimientos de tierras y evitando la ejecución de desmontes y terraplenes excesivos. Se responderán los accesos que puedan verse afectados tanto por la ejecución de las obras como por la implantación de las nuevas instalaciones.
- Se restituirá la totalidad de los terrenos afectados por las obras, así como sus zonas e infraestructuras anexas, debiendo adoptar medidas de integración al respecto, así como evitando la aparición de fenómenos erosivos o pérdidas de suelo. No deberán quedar, bajo ningún concepto, acúmulos de materiales, restos de hormigón, etc., debiendo ser gestionados según la legislación vigente.
- Se controlará la emisión de gases contaminantes y la emisión de ruidos de los vehículos y maquinaria con su continua puesta a punto.
- Se dispondrá de camiones-cuba para el riego de los caminos por los que se produzca el tránsito de vehículos y se limita la velocidad de los vehículos a 20 km/h, con el fin de minimizar las emisiones de polvo en el entorno cercano a los mismo.
- Todas las maniobras de mantenimiento de la maquinaria se realizarán en instalaciones adecuadas para ello (cambios de aceite, etc.), evitando los posibles vertidos accidentales al medio. Los aceites usados y residuos peligrosos que pueda generar

la maquinaria de la obra se recogerán y almacenarán en recipientes adecuados para su evacuación y tratamiento por gestor autorizado. No se realizará el lavado de maquinaria o su mantenimiento y repostaje en zonas distintas a las que se designen al efecto para realizar este tipo de operaciones. En el caso de tener que realizar el lavado de maquinaria en la zona de obras, se deberá construir, dentro de la parcela de instalaciones auxiliares, un lavadero de maquinaria con una balsa de sedimentación asociada, para impedir que esa agua contaminada llegue directamente al suelo o a los cauces cercanos.

- El control del pasto en el interior de la planta se realizará mediante pastoreo, desbroce, siega o combinaciones de los tres métodos. En cualquier caso, el promotor deberá presentar al inicio de la fase de explotación un plan de manejo del pasto a la DGS. La franja perimetral más externa de toda la planta deberá estar libre de vegetación para evitar riesgo de incendios. La anchura de esta franja perimetral será de 50 m si la planta limita con terrenos forestales o de pastos, o con vías públicas; y de 8 m si está completamente rodeada por terrenos agrícolas. El centro de seccionamiento tendrá un área perimetral de 30 metros libre de vegetación por la misma razón.
- El vallado perimetral de la planta se ajustará a lo descrito en el Decreto 226/2013, de 3 de diciembre, por el que se regulan las condiciones para la instalación, modificación y reposición de los cerramientos cinegéticos y no cinegéticos en la Comunidad Autónoma de Extremadura. El cerramiento de la instalación será de malla ganadera de 2 m de altura máxima y con una luz de 15 x 15 cm mínimo. No tendrá sistema de anclaje al suelo diferente de los postes, no tendrá elementos cortantes o punzantes y contará con una placa metálica de color blanco mate entre cada vano en la mitad superior de la valla de 25 x 25 cm para hacerla más visible para la avifauna. Adicionalmente se instalará un cerramiento de exclusión ganadera a una distancia de 1,5-2 m del cerramiento perimetral, creando un pasillo para la fauna, en aquellas zonas donde la PSFV no limite físicamente con otra instalación solar fotovoltaica. En este pasillo de 1,5-2 m de anchura que queda entre los dos cerramientos perimetrales, no se tocará la flora ni el suelo, esperando a que crezcan matorrales mediterráneos, sin necesidad de actuación, de modo que puedan ofrecer una pantalla vegetal para la planta. Si no creciesen, se ayudará con plantaciones de estas u otras especies autóctonas de la zona.
- Los residuos de construcción y demolición (RCD) que se generen tanto en la fase de construcción como de desmantelamiento de las instalaciones, se deberán separar adecuadamente y entregar a una planta de reciclaje autorizada para su tratamiento, cumpliendo en todo caso con lo establecido en la legislación vigente.

- Deberán habilitarse las correspondientes áreas de almacenamiento de los residuos en función de su tipología, clasificación y compatibilidad. Los residuos producidos se gestionarán por gestor autorizado conforme a la legislación vigente.
 - Si durante la realización de las actividades se detectara la presencia de alguna especie incluida en el Catálogo de Especies Amenazadas de Extremadura que pudiera verse afectada por los mismos, se estará a lo dispuesto por el personal técnico de la Dirección General en materia de Conservación de la Naturaleza y Áreas Protegidas, previa comunicación de tal circunstancia.
- La DGBAPC con fecha 22 de diciembre de 2025, a solicitud de esta DGS, emite informe relativo a la aclaración de medidas preventivas para patrimonio etnográfico, y condiciona la implantación del proyecto al estricto cumplimiento de la totalidad de las siguientes medidas preventivas, correctoras y compensatorias:

A. Medidas preventivas con carácter específico para el patrimonio arqueológico.

Protección del yacimiento arqueológico.

Deberá excluirse de la implantación del proyecto el yacimiento Cumbre del Campelo, estableciéndose un perímetro de protección con un radio de 200 m desde el límite exterior de la dispersión documentada. Dentro de dicho perímetro quedará prohibida cualquier actuación vinculada a la instalación, accesos, infraestructuras auxiliares o línea de evacuación, debiendo balizarse adecuadamente la zona para evitar el tránsito de maquinaria pesada y el acopio de materiales.

En caso de que, por imperativo técnico debidamente justificado, fuera necesario actuar en cotas bajo la rasante natural dentro del área del yacimiento o de su entorno de protección, el promotor deberá arqueológicos mecánicos bajo supervisión arqueológica directa, con el fin de localizar, caracterizar y delimitar los restos no detectados en superficie.

Cuando los sondeos constaten la existencia de vestigios arqueológicos, deberá procederse, con carácter previo a cualquier actuación constructiva, a la excavación arqueológica en extensión de las áreas afectadas, conforme a la normativa vigente y a los criterios técnicos establecidos por esta Dirección General.

B. Medidas preventivas con carácter general para el patrimonio arqueológico.

Durante la fase de ejecución de las obras será obligatorio el control y seguimiento arqueológico permanente, realizado por técnicos cualificados, de todos los movimientos

de tierra en cotas bajo rasante natural. Este control se extenderá a la totalidad de frentes de obra, desbroces, instalaciones auxiliares, caminos de acceso, zonas de acopio, líneas eléctricas y cualquier otra actuación que implique remoción del terreno.

La aparición de restos arqueológicos no previstos implicará la paralización inmediata de las obras en la zona afectada, su balizamiento y la comunicación inmediata a la Dirección General competente, a fin de determinar las medidas correctoras que procedan.

C. Medidas preventivas con carácter específico para el patrimonio etnológico.

En el transcurso de la prospección se han documentado varios elementos de carácter etnológico, todos ellos en distinto estado de conservación.

Entre ellos destaca un chozo de pastor, que, pese a su avanzado deterioro, conserva los elementos estructurales sustentantes que permiten reconocer una cuidada técnica de construcción en piedra seca, incluida en la Lista Representativa del Patrimonio Cultural Inmaterial de la Humanidad (UNESCO, 2018).

Asimismo, se han identificado tres cerramientos tradicionales de piedra seca, en estado de conservación aceptable, que responden a patrones constructivos vernáculos y se integran plenamente en el paisaje cultural agroganadero del ámbito de estudio.

El resto de las construcciones documentadas (pozo, cobertizo y corraleja ejecutados con materiales industriales) quedan excluidas de las medidas de protección al no responder a criterios de arquitectura tradicional.

2. Consideraciones respecto a la aclaración solicitada.

En relación con la petición realizada desde la DGS y revisadas las viabilidades preexistentes que obran en el expediente de referencia (Informe de viabilidad INT/2023/273 de 7 de agosto de 2024), con el fin de garantizar la preservación de los elementos etnológicos de mayor valor patrimonial y, al mismo tiempo, compatibilizar dicha protección con la viabilidad técnica del proyecto, se establecen las siguientes medidas:

- Se preservará íntegramente el chozo de pastor estableciéndose un entorno de protección con un radio de 25 m, medido desde el límite más exterior del bien y se permitirá la implantación en la parcela con los muros de piedra seca.
- Dentro de dicho entorno de protección quedará prohibida cualquier actuación que implique movimientos de tierra, tránsito de maquinaria pesada o instalación de infraestructuras.

- Previamente al inicio de las obras, el entorno inmediato de estos elementos será objeto de limpieza manual y documentación arqueológica y etnográfica, con el objetivo de caracterizar su contexto cultural, técnicas constructivas y funcionalidad.
- Cualquier actuación excepcional dentro del entorno de protección deberá ser previamente autorizada por la DGAPC.

El informe se emite al amparo de lo dispuesto en el Real Decreto 1955/2000, la Ley 2/1999, de Patrimonio Histórico y Cultural de Extremadura, su modificación por la Ley 5/2022, y el Decreto 93/1997, sin perjuicio del cumplimiento de cuantas otras normativas sectoriales resulten de aplicación.

B.3. Trámite de consultas a las personas interesadas.

En cumplimiento con lo establecido en el artículo 67 de la Ley 16/2015, de 23 de abril, de protección ambiental de la Comunidad Autónoma de Extremadura, la DGIEM, además de a las Administraciones Públicas afectadas, también consultó y a las personas, físicas o jurídicas, públicas o privadas, interesadas o vinculadas con el medio ambiente. Las consultas realizadas se relacionan en la tabla adjunta, se han señalado con una "X" aquellas que han emitido informe o formulado alegaciones a dichas consultas.

RELACIÓN DE CONSULTADOS	RESPUESTA
Ecologistas en Acción Extremadura	X
ADENEX	-
Fundación Naturaleza y Hombre	-
SEO Bird/Life	-
Ecologistas Extremadura	-
AMUS	-
Greenpeace España	-
ANSER	-

Se han recibido alegaciones por Ecologistas en Acción Extremadura que han sido respondidas de la siguiente manera por el promotor.

Primera. Sobre la compatibilidad del Proyecto con la preservación de los valores ambientales.

Ecologistas en Acción Extremadura hace referencia en sus alegaciones 1, 2, 4 y 5 que el proyecto es, presuntamente, incompatible con la preservación de la biodiversidad y los usos tradicionales del suelo rústico (alegaciones 1 y 2), con la preservación del buen estado de las aguas superficiales (alegación 4) y con los caminos y bienes de dominio público (alegación 5).

Frente a ello, se debe poner de manifiesto que, tanto a nivel específico como del conjunto de proyectos en sus efectos sinérgicos y acumulativos, y tras el análisis de los distintos impactos potenciales del proyecto sobre el medio ambiente que se realiza en el EsIA, se concluye que el proyecto es compatible con el medio en el que se implanta adoptando las medidas establecidas en el EsIA así como en todos los informes sectoriales emitidos.

En concreto sobre el uso del suelo al que se refiere en sus alegaciones 1 y 2, tal y como se contempla en el EsIA, el proyecto se ubicará sobre parcelas utilizadas en la actualidad por zonas de pasto para ganado, siendo el uso ganadero ovino compatible con el proyecto, por lo que no resulta cierto que este sea incompatible con los usos tradicionales del suelo rústico.

Por otro lado, en relación con la referencia a la herramienta de la SEO/BirdLife debemos señalar, en primer lugar, que esta herramienta utiliza la misma información bibliográfica que se recoge en el EsIA, por lo que toda la información contenida en aquella ha sido revisada y analizada en el documento sometido a información pública.

En segundo lugar, es importante destacar que esa herramienta no restringe los espacios que se indican en ella para el uso de renovables, simplemente indica valores de sensibilidad según las especies y espacios protegidos según la bibliografía. Es por ello por lo que la herramienta de la SEO/BirdLife no es un método verificado ni concluyente para descartar ubicaciones para energía renovables.

Por el contrario, la zonificación ambiental para la implantación de energías renovables realizada por el Ministerio para la Transición Ecológica y el Reto Demográfico ("MITERD") sí es una herramienta de utilidad para la toma de decisiones en cuanto a la localización de instalaciones fotovoltaicas de carácter orientativo. Ello, por cuanto, frente a la limitada información utilizada por la herramienta de la SEO/BirdLife, el MITERD tiene en cuenta los siguientes factores para determinar los niveles de sensibilidad del territorio: (i) núcleos de población (ii) masas de agua y zonas inundables (iii) planes de conservación y recuperación de especies amenazadas (iv) zonas de protección para la avifauna (v) áreas importantes para la conservación de las aves (vi) hábitats de interés comunitario (vii) Red Natura 2000 (viii) espacios naturales protegidos (ix) humedales RAMSAR (x) reservas de la biosfera (xi) lugares de interés geológico (xii) visibilidad (xiii) montes de utilidad pú-

blica (xiv) bienes patrimonio mundial de la UNESCO y (xv) planificación energética de las comunidades autónomas.

Según este índice de sensibilidad ambiental para fotovoltaicas del MITERD, el proyecto se ubica sobre zona de sensibilidad "alta" (siendo esta la clasificación intermedia entre las previstas al efecto: baja, moderada, alta, muy alta y máxima). Esta herramienta únicamente identifica como zonas en las que no se recomienda implantar proyectos de energía fotovoltaica en las zonas de sensibilidad "máxima no recomendada, coincidiendo los resultados de SEO/BirdLife, MITER y Junta de Extremadura en que son zonas con valores ambientales que han sido identificados, analizados y los impactos corregidos y compensados.

Además, en dicha herramienta se especifica claramente que esta debe tomarse como una orientación y que la viabilidad de cada proyecto se debe analizar de forma particularizada en el seno del correspondiente proceso de evaluación de impacto ambiental, así como la compensación de los impactos residuales y las distintas medidas recibidas de los distintos organismos contestados

En este sentido, el EsIA concluye que los posibles impactos del proyecto sobre la fauna son moderados y se contemplan medidas preventivas y correctoras para minimizar dichas afecciones.

En relación con los presuntos impactos sobre el dominio público hidráulico en la que hace referencia en su alegación 4, debemos señalar que estos son meras hipótesis sin fundamento ni apoyo probatorio alguno, pues en el EsIA se expone claramente cómo el proyecto se ubicará fuera de las zonas de servidumbre y de zonas inundables, no afectará al régimen de escorrentías de la zona y contará con un sistema de drenaje que evite la afección al dominio hidráulico circundante. Por todo ello, el EsIA concluye que la construcción y operación del Proyecto no tendrá efectos significativos sobre el medio ambiente.

Asimismo, se debe indicar que los preceptos a los que se alude (artículo 9 del texto refundido de la Ley de Aguas y artículo 78 del Reglamento del Dominio Público Hidráulico) no exigen la realización de un estudio específico para implementar actuaciones en zona de policía, sino que estas deben ser autorizadas por el correspondiente Organismo de cuenca, tal y como se hará en el presente caso de conformidad con el informe emitido por el órgano de cuenca, esto es Confederación Hidrográfica del Tajo, con referencia EIE-0349/2025, de fecha 07 de agosto de 2025.

Finalmente, en cuanto a la presunta afectación a caminos y bienes de dominio público a la que hace referencia en la alegación 5, se debe señalar que, efectivamente, el proyecto contempla la ocupación temporal de algunos caminos, así como la desafectación y

sustitución del trazado otro, sin de que de ello se derive ningún perjuicio negativo para valores ambientales como la conectividad ecológica. En este punto, debe insistirse en que las manifestaciones del alegante resultan genéricas y omiten que cualquier expediente de ocupación temporal y, en su caso, de desafectación y modificación del trazado, será plenamente respetuoso con la legalidad vigente y con los intereses que esta protege, por lo que este motivo no puede suponer un impedimento para la obtención de una declaración de impacto ambiental favorable y la AAP solicitada, máxime cuando previamente el proyecto ha sido declarado de Interés General Municipal en la sesión celebrada el 23 de junio de 2025 por el Pleno Municipal del Ayuntamiento de Guijo de Coria-Cáceres y se ha solicitado expediente de permuta de caminos públicos ocupados según la solicitud de fecha 5 de marzo de 2025.

Por todo lo expuesto, dado que el impacto es moderado teniéndose en cuenta todos los informes sectoriales emitidos. El alegante no justifica adecuadamente ni acredita en modo alguno la pretendida incompatibilidad del proyecto con la protección de los valores ambientales que puedan verse afectados por el Proyecto y que el EsIA, tras el correspondiente análisis, concluye que este es viable desde el punto de vista ambiental, deben desestimarse las alegaciones.

Segunda. Correcta evaluación de la incidencia del proyecto sobre el medio ambiente.

Se hace referencia en sus alegaciones 6 y 7 a unas presuntas deficiencias en el EsIA en relación con el análisis de los efectos sinérgicos y acumulativos con otros proyectos, con la evaluación de los impactos sobre determinadas especies y la conectividad ecológica y con la selección de alternativas.

En relación con la presunta presencia de *Rhinolophus ferrumequinum* en el ámbito del proyecto, debe señalarse, en primer lugar, que la parte alegante no aporta ningún dato ni evidencia específica (censos, muestreos de campo, localización de refugios, registros recientes georreferenciados, etc.) que acredite la presencia efectiva de la especie dentro del área de actuación.

La única referencia invocada se corresponde con citas de carácter bibliográfico basadas en las cuadrículas del MITERD, elaboradas a una escala de 10 x 10 km (10.000 ha), lo que implica un ámbito territorial muy extenso que no permite deducir, por sí solo, la presencia cierta de la especie en la zona concreta del proyecto, sino únicamente su posible presencia en un área amplia de la comarca.

Por tanto, a falta de información más precisa y contrastada, no puede considerarse acreditada la presencia de *Rhinolophus ferrumequinum* en el emplazamiento específico del proyecto, sino únicamente una mención genérica a nivel de cuadrícula de gran extensión.

Se omite que, para la elaboración del EsIA se han llevado a cabo los siguientes estudios de campo para identificar las especies de fauna presentes en la localización del Proyecto: ciclo anual de avifauna, estudio de concentraciones postnupciales de cigüeña negra, estudio de aves esteparias, estudio de rupículas y forestales, estudio específico del popillo de cabrera y estudio de la grulla y del milano real.

Conforme a lo anterior, frente a las genéricas y no fundamentadas manifestaciones del alegante, el EsIA contempla una serie de estudios de campo que complementan a la información bibliográfica, lo que demuestra una sólida base técnica que no ha sido desacreditada por el alegante.

En cuanto a la ausencia de evaluación de la pérdida de conectividad ecológica en relación con los corredores fluviales y los usos agrícolas tradicionales, se debe insistir, en primer lugar, en que el proyecto no afecta a ningún curso fluvial, por lo que su función como corredores ecológicos se encontraría inalterada y, por tanto, no fragmenta ningún hábitat. En segundo lugar, como se ha puesto de manifiesto anteriormente, el proyecto se ubicará sobre una zona destinada a pasto del ganado, el cual podrá continuar una vez este esté implantado, por lo que no afecta al uso agrícola actual.

A mayor abundamiento, se debe señalar que el vallado se ajusta a lo exigido en el Decreto 226/2013, de 3 de diciembre, por el que se regulan las condiciones para la instalación, modificación y reposición de los cerramientos cinegéticos y no cinegéticos en la Comunidad Autónoma de Extremadura, en el cual se obliga que los cercados y vallados de terrenos se instalen en unas condiciones tales que, en la totalidad del perímetro, no impidan la circulación de la fauna silvestre no cinegética y eviten los riesgos de endogamia en la cinegética. El cerramiento perimetral presenta una cuadrícula inferior de la malla igual o superior a 15 x 30 cm, tal y como se indica en dicho decreto permitiendo la permeabilidad de la fauna.

Dicho cerramiento tiene por objeto la protección frente al ser humano siendo por sus características permeable a toda la biodiversidad presente en el área de estudio.

Por otro lado, frente a los reparos planteados respecto a la selección de alternativas y del estudio de efectos sinérgicos que acompaña al EsIA, se debe tener en cuenta, en primer lugar, que ambos contenidos cumplen escrupulosamente con el contenido exigido por la legislación de evaluación ambiental. En segundo lugar, ambos contenidos del EsIA se han elaborado atendiendo a las recomendaciones contenidas en la "Guía para la elaboración de estudios de impacto ambiental de proyectos de plantas solares fotovoltaicas y sus infraestructuras de evacuación" aprobada por el MITERD. En tercer lugar, los elementos a los que se refiere en su alegación 7 y que, presuntamente no están bien analizados en el EsIA

(balance espacial acumulado de los proyectos, análisis acumulado sobre la hidrología y paisaje y perspectiva estratégica), no son exigibles como tales por la legislación aplicable.

En este sentido, es de destacar que, en la evaluación de impacto ambiental, al estar referida a proyectos concretos, la evaluación de los efectos sinérgicos y acumulativos persigue tener una visión de conjunto respecto de los efectos ambientales derivados de los proyectos que puedan estar desarrollándose en el entorno. Esta visión de conjunto se obtiene perfectamente a partir del Estudio de Sinergias que acompaña al EsIA, por lo que el análisis ambiental realizado en este documento debe reputarse como adecuado y completo y, en consecuencia, procede desestimar la correspondiente alegación.

Los efectos acumulativos derivados de la actuación proyectada han sido objeto de evaluación y análisis en tres niveles diferenciados: en relación con el Proyecto específico, respecto de los proyectos existentes en el entorno promovidos por el mismo titular, y en el ámbito de la totalidad de los proyectos asociados al nudo de evacuación.

Del referido análisis se desprende que los efectos acumulativos resultan, con carácter general, de magnitud moderada y que, mediante la implementación de las correspondientes medidas preventivas, correctoras y compensatorias, se minimizan, corrigen y compensan adecuadamente los impactos generados, garantizando así la compatibilidad ambiental del proyecto.

Tercera. Sobre el carácter reglado de la evaluación de impacto ambiental

Como ha quedado acreditado en las alegaciones anteriores, los reparos formulados en relación con la valoración del impacto ambiental del Proyecto contenida en el EsIA son del todo genéricos y sin apoyo probatorio alguno y en ningún caso desvirtúan sus razonamientos.

Asimismo, se obvia las medidas preventivas, correctoras previstas, empleando argumentos poco objetivos que sustenten sus manifestaciones.

Sobre esta falta de motivación de las alegaciones, se debe señalar que la evaluación de impacto ambiental se fundamenta en la discrecionalidad técnica de la que gozan los órganos cualificados de la Administración que realizan el juicio técnico de los impactos del proyecto sobre el medio ambiente. Esta discrecionalidad técnica supone admitir la posibilidad de que pueda existir, y tolerarse, cierta discrepancia en cuando a los juicios técnicos emitidos en el seno de dicho procedimiento; a la vez que exige que un eventual rechazo u oposición a tales juicios esté sustentado mediante los elementos técnicos necesarios.

Así, hay que tener en cuenta lo dictado por la Sala de lo Contencioso-Administrativo, Sección 5ª del Tribunal Supremo, en su Sentencia núm. 543/2017, de 29 marzo, y la Sentencia de 21 de enero de 2014 de la Sala de lo Contencioso-Administrativo, Sección 3ª, del Tribunal Supremo.

Por tanto, dado que los motivos de oposición formulados resultan del todo genéricos y carentes de sustento técnico, deberán ser desestimados por el órgano competente en el momento oportuno.

Cuarta. Las cuestiones urbanísticas deben quedar al margen de la decisión sobre la autorización ambiental previa solicitada y la evaluación de impacto ambiental del proyecto

En su alegación 3 sostiene que el proyecto no es compatible con la ordenación territorial y urbanística aplicable. Sin embargo, esta pretensión resulta contradictoria con lo manifestado en esa misma alegación, en la que se reconoce que la producción de energías renovables es un uso autorizable en suelo rústico, conforme al artículo 67 de la Ley 11/2018, de 21 de diciembre, de ordenación territorial y urbanística sostenible de Extremadura. Si bien dicha circunstancia ya debería ser suficiente para desestimar la alegación, a ello se debe añadir que la planificación territorial o urbanística resulta un elemento que no debe incidir en el resultado de la AAP solicitada.

Ello por cuanto, de conformidad con lo dispuesto en el artículo 53.6 de la LSE, “los procedimientos administrativos de autorización [de nuevas instalaciones de transporte, distribución, producción, líneas directas e infraestructuras eléctricas de las estaciones de recarga de vehículos eléctricos de potencia superior a 250 kW] tendrán carácter reglado y respetarán los principios de objetividad, proporcionalidad, transparencia, igualdad y no discriminación, sin que, en ningún caso, pueda supeditarse el otorgamiento de la autorización al pago de costes o al cumplimiento de requisitos no vinculados al desarrollo de cada actividad.

Las autorizaciones administrativas a que se refiere este artículo serán otorgadas por la Administración competente, sin perjuicio de las concesiones y autorizaciones que sean necesarias de acuerdo con otras disposiciones que resulten aplicables y en especial las relativas a la ordenación del territorio y al medio ambiente”.

Igualmente, según dispone el artículo 53.4 de la LSE, para la autorización de estas instalaciones su promotor deberá acreditar suficientemente los siguientes extremos:

- a) Las condiciones técnicas y de seguridad de las instalaciones y del equipo asociado.
- b) El adecuado cumplimiento de las condiciones de protección del medio ambiente.

c) Las características del emplazamiento de la instalación.

d) Su capacidad legal, técnica y económico-financiera para la realización del proyecto.

Por tanto, acreditadas dichas circunstancias por esta parte, el órgano sustantivo debe otorgar la autorización solicitada, dado su carácter reglado.

A ello cabe añadir que, tal y como ha resuelto una consolidada jurisprudencia, conforme al principio de separación de legislaciones, el ámbito material de la AAP difiere del de las autorizaciones administrativas que son objeto de los procedimientos de naturaleza urbanística. En este sentido, la Sentencia núm. 4110/2021 de la Sala de lo Contencioso-Administrativo, Sección 3ª, del Tribunal Supremo, de 29 de octubre de 2021 ha resuelto que: "esta Sala considera que el Tribunal de Instancia no debió declarar la nulidad de pleno derecho de la resolución del Director General de Industria, Energía y Minas de 2 de noviembre de 2017, en cuanto cabía tener en cuenta la especificidad del régimen jurídico de las autorizaciones administrativas regulado en el artículo 53 de la Ley 24/2013, de 26 de diciembre, del Sector Eléctrico, respecto de las instalaciones e infraestructuras eléctricas, en la medida que el otorgamiento de dicha autorización, que tiene un carácter reglado, está supeditado al cumplimiento de determinados requisitos especificados en el apartado 4 de dicho precepto legal (la acreditación suficiente de cumplir las condiciones técnicas y de seguridad de la instalación, el adecuado cumplimiento de las condiciones de protección de medio ambiente, las características del emplazamiento de la instalación y la capacidad legal, técnica y económico financiera para la realización del proyecto), y condicionado, en cuanto a su eficacia, y no a su validez, a que él promotor solicitante obtenga las concesiones y autorizaciones que sean necesarias de acuerdo con las disposiciones que resulten aplicables y, en especial cumplir con las previsiones relativas a la ordenación del territorio y al medio ambiente.

En efecto, tal como sostuvimos en la sentencia de esta Sala de 21 de septiembre de 2015 - invocada por el Letrado de la Comunidad de Madrid para fundamentar el recurso de casación-, cabe distinguir con nitidez, con base en el principio de separación de legislaciones, el ámbito material que corresponde a la autorización administrativa requerida para la construcción de instalaciones e infraestructuras eléctricas en el marco regulatorio del sector eléctrico, conforme a lo dispuesto en la del Sector Eléctrico, de las autorizaciones exigidas por la regulación sectorial de ordenación del territorio o planificación urbanística, o por la legislación ambiental, aunque todas ellas deban concurrir para poder llevar a cabo la ejecución de las instalaciones eléctricas proyectadas" (la negrita no es original).

Por todo ello, procede el otorgamiento de la AAP solicitada, considerando el carácter reglado de estas autorizaciones y que el Proyecto cumple con los requisitos exigidos para su obtención.

En segundo lugar, se debe tener en cuenta que el artículo 21 de la LSE sujeta la puesta en funcionamiento, modificación, cierre y transmisión de las instalaciones de producción de energía eléctrica a un estricto régimen de autorizaciones, el cual se complementa con los procedimientos de prevención y control ambiental a los que estas instalaciones están sometidas, junto con los condicionantes sectoriales que impongan las autorizaciones sectoriales que deban obtenerse, por lo que el interés general quedará plenamente salvaguardado.

Por lo expuesto, respetuosamente, solicitan que se tenga por presentado el escrito, lo admita; por efectuada en tiempo y forma la respuesta a las alegaciones formuladas por Ecologistas en Acción de Extremadura con respecto a la solicitud de AAP y a EsIA del Proyecto y, conforme a sus manifestaciones, las desestime y tras los trámites oportunos, otorgue las correspondientes autorizaciones.

C) Resumen del análisis técnico del expediente.

Con fecha 17 de diciembre de 2025, desde la DGIEM se remitió a esta DGS la solicitud de inicio de evaluación de impacto ambiental ordinaria del proyecto de ISF "FRV Guijo Solar IV", y el resto de documentación en cumplimiento con el artículo 69 de la Ley 16/2015 de 23 de abril, de protección ambiental de la Comunidad Autónoma de Extremadura.

Desde la DGS, una vez completado formalmente el expediente, se inició el análisis técnico de impacto ambiental conforme al artículo 70 de la precitada Ley. En el análisis se determina que el promotor ha tenido debidamente en cuenta los informes que figuran en el apartado B2, incorporando en la versión definitiva del EsIA cada una de las medidas propuestas en los informes y manifestando su conformidad a cumplir con los distintos condicionados e implementar cada una de las medidas propuestas.

Concretamente, se han realizado pequeños ajustes en el diseño del proyecto ISF "FRV Guijo Solar IV" que han sido incluidas en la nueva versión del EsIA y sirven para adaptarla a las consideraciones incluidas en los informes emitidos en el trámite de consultas a las administraciones públicas afectadas.

Revisado el documento técnico del proyecto, la nueva versión del EsIA, los informes emitidos para el proyecto ISF "FRV Guijo Solar IV" con toda la información hasta aquí recabada se elabora la declaración de impacto ambiental.

C.1. Análisis ambiental para la selección de alternativas.

El promotor ha propuesto tres alternativas de ubicación para la instalación de la planta fotovoltaica, y una tabla de valoración de las alternativas propuestas han servido de base

para la elección de la alternativa definitiva en función de la gravedad de las afecciones para varios factores ambiental. Según la valoración realizada a las alternativas de ubicación propuestas considera que la alternativa 2 es la más viable. Las alternativas propuestas son las siguientes:

Alternativa 0: Consiste en la no realización del proyecto, considerar el no diseñar ninguna actuación, y, por tanto, continuar con la actual situación sería negativo para el territorio, ya que no se contribuiría a los objetivos propuestos de la Directiva relativa al fomento del uso de energía procedente de fuentes renovables y supondría la pérdida de generación de empleo que se crearían con la ejecución de la planta.

Alternativa 1: Esta alternativa se ubicaría en las parcelas 3009 y 3025 del polígono 2 de Guijo de Coria (Cáceres), en la zona más al norte del área de estudio.

Alternativa 2. Esta alternativa se ubicaría en las parcelas 25 y 9002 del polígono 5, parcelas 1 y 9003 del polígono 15, parcelas 36, 37, 38, 39, 40, 41, 42, 43, 44, 45 y 46 del polígono 16 y parcelas 15, 16, 17, 1, 2, 13, 14, 18, 34 y 9001 del polígono 17 de Guijo de Coria (Cáceres), en la zona más al este del área de estudio.

Alternativa 3. Esta alternativa se ubicaría en las parcelas 8, 10, 12, 13, 20, 22, 23, 29 y 44 del polígono 5 de Guijo de Coria (Cáceres), en la zona más al suroeste del área de estudio.

C.2. Impactos más significativos de la alternativa elegida.

A continuación, se resume el impacto potencial de la realización del proyecto sobre los principales factores ambientales de su ámbito de afección:

— Áreas protegidas y valores naturales protegidos.

Según el informe de fecha 27 de noviembre de 2025 del Servicio de Conservación de la Naturaleza, la actividad solicitada no se encuentra dentro de áreas de la Red Natura 2000 ni de otros espacios protegidos de Extremadura, aunque limita con la ZEC "Arroyos Patana y Regueros" (ES4320061).

Según la base de datos del Servicio de Conservación de la Naturaleza y Áreas Protegidas y la información aportada por el promotor en el ciclo anual de avifauna realizado, el núcleo con presencia de aves esteparias se encuentra localizado a una distancia aproximada de unos 3,8 km al noroeste de la zona de implantación.

Existen también registros de cernícalo primilla en las inmediaciones de la zona de implantación y en la traza de la línea de evacuación, no obstante, y puesto que la línea de evacuación es soterrada se evitará el riesgo de electrocución y colisión para la avifauna del entorno.

Según el ciclo anual de avifauna presentado por el promotor, en el área de estudio existen datos de especies de aves rapaces que hacen un uso casual del entorno, no encontrándose nidos, dormideros, ni áreas críticas a proteger.

El precitado informe del Servicio de Conservación de la Naturaleza y Áreas Protegidas, analizados los impactos de las actuaciones sobre los factores ambientales, y teniendo en cuenta las medidas preventivas y correctoras del estudio de impacto ambiental, y las establecidas en su el informe, considera que el proyecto de ISF "FRV Guijo Soltar IV" no es susceptible de afectar de forma apreciable a los lugares incluidos en la Red Natura 2000.

Así mismo, la presente resolución establece una serie de medidas destinadas a favorecer la biodiversidad estableciendo medidas de conservación.

— Sistema hidrológico y calidad de las aguas.

Durante el desarrollo de las obras se pueden producir afecciones sobre la red natural de drenaje existente. También se puede producir el arrastre de tierras por escorrentía y producir un incremento de los sólidos en suspensión en las aguas superficiales cercanas y un aumento de la turbidez, alterando la calidad de las aguas, y la acumulación de sedimentos en el lecho fluvial. En todo caso, la construcción del proyecto no generará impactos significativos sobre las aguas superficiales, ni será una actividad contaminante de las mismas.

La Confederación Hidrográfica del Tago informa que en lo referente a zonas protegidas recogidas oficialmente en el PHT 2023-2027, las actuaciones, se hallan en el área de captación de la zona sensible "Embalse de Alcántara II ES030ZSENESECM552". Además, posiblemente afecten zonas de conservación de la biodiversidad de la Red Natura 2000, correspondientes al LIC "Arroyos Patana y Regueros - ES030_LICSES4320061".

En cuanto a aguas superficiales, la zona de actuación intercepta en algunos casos y se halla próxima en otros de cauces pertenecientes al sistema de explotación "Árrago ES030SEXP000000009" y "Alagón ES030SEXP000000008".

Para minimizar la posible afección al medio hídrico en la zona de actuación y en cualquier caso, se estará a lo dispuesto en la resolución del expediente de autorización por parte del Organismo de cuenca.

— Geología y Suelo.

El EsIA determina que la formación geológica que constituye al área del estudio son Grauvacas y Tizarras, y todo el proyecto se asienta sobre suelo Inceptisol.

Las acciones del proyecto que suponen movimientos de tierras y preparación del terreno van a ocasionar pérdidas de suelo. La pérdida de la cubierta vegetal derivado de los desbroces necesarios para la preparación del terreno y los movimientos de tierra, pueden provocar la activación o acentuación de los procesos erosivos, especialmente en las áreas con algo de pendiente. Durante la fase de explotación, no hay alteraciones sobre el suelo. Únicamente existe el riesgo de vertido de aceites procedentes de las unidades transformadoras, que se minimizarán conduciendo las eventuales fugas desde la cuba de los transformadores a un foso estanco de recogida de aceite.

Por lo que, teniendo en cuenta que topográficamente el terreno presenta desniveles suaves y que se aplicarán siempre que sea posible medidas de restauración de suelos y revegetación sobre todas las superficies alteradas, excepto sobre los caminos que permanezcan en servicio, el impacto puede considerarse moderado.

— Flora, vegetación y hábitats.

El Servicio de Ordenación y Gestión Forestal considera que la vegetación presente en la zona es: algunos ejemplares dispersos de encina y el estrato arbustivo es el más predominante destacando las retamas, jaras, aulagas.

La zona de instalación de la planta solar fotovoltaica se trata de un terreno llano con cobertura de pastizal y matorral procedente de zonas degradadas de la vegetación clímax de la zona por el uso agroganadero. También cuenta la zona con ejemplares de encinas dispersas en el interior de la planta y en las zonas aledañas al proyecto, por tanto, se debe tener especial cuidado con los problemas de erosión que se puedan producir por las actuaciones previstas.

Las superficies ocupadas tanto por la planta solar fotovoltaica como por la línea eléctrica de evacuación son zonas de matorral con pies dispersos de *Quercus ilex*, L., el proyecto debido a la prohibición del Servicio de Conservación de la Naturaleza y Áreas Protegidas no conlleva la corta de ningún ejemplar de encina.

Analizando las características de la zona se informa favorablemente desde el punto de vista forestal siempre y cuando se cumplan una serie de condiciones que figuran en el apartado B2 de la presente resolución.

— Paisaje.

El EsIA ha identificado que la totalidad de la zona de estudio se encuentra incluida en la unidad de paisaje "Penillanura de la Tierra de Coria"; tipo de paisaje "Penillanuras Suroccidentales"; asociación "Penillanuras y piedemontes". La calidad paisajística de

las unidades presentes en el ámbito de estudio se valora como baja para la unidad de cultivos, matorrales y pastizales, y muy baja para el suelo urbano. La fragilidad de este medio se considera alta para la unidad de cultivos, matorrales y pastizales, y muy baja para el suelo urbano

Desde los núcleos Calzadilla y Guijo de Coria la orografía del terreno impide que se pueda ver la planta ya que se interponen entre estos, diferentes lomas y cerros, por otro lado, desde el núcleo de población de Guijo de Galisteo será parcialmente visible la instalación fotovoltaica.

Respecto a las vías de comunicación, las distancias de visualización son medias. A ellos se une que los tramos de visualización son cortos o medios. Por tanto, puede concluirse que, desde las vías de comunicación, el número potencial de observadores será bajo, y la planta resultará visible de manera discontinua durante períodos de tiempo reducidos y en la larga-media distancia.

En resumen, la accesibilidad visual se puede caracterizar como baja a larga distancia, y muy baja a media y corta distancia.

Con el objetivo de ocultar parte de las instalaciones, además de una pantalla vegetal con vegetación autóctona que mimetizará las instalaciones en el paisaje se utilizarán materiales y colores que permitan la integración de los elementos proyectados en el entorno.

— Patrimonio arqueológico.

El resultado de la prospección ha sido positivo en cuanto a la presencia del yacimiento arqueológico "Cumbre del Campelo", elementos arqueológicos constatables en superficie que se ubica en una zona de elevaciones suaves y de muy escasa entidad que originan entre medias espacios por los que en momentos de lluvia discurre el agua.

Se trata de una dispersión de materiales con un radio de unos 70 m y no se han identificado estructuras en superficie. Por toda el área incluida en el polígono y especialmente en la zona sur, se aprecian materiales arqueológicos. En concreto, se trata de elementos constructivos como tegula y ladrillo de filiación romana, así como cerámica común y de almacenamiento.

También se han documentado algunos elementos en estado de conservación deficiente, aunque con distinto grado de interés patrimonial. El primer elemento es un chozo de pastor que, a pesar de su avanzado deterioro, conserva las estructuras sustentantes, lo que permite observar la cuidada técnica de la piedra seca, incluida dentro de la Lista In-

dicativa del Patrimonio Cultural Inmaterial por la UNESCO en 2018. Representan construcciones (pozo, cobertizo y corraleja), que íntegramente se construyeron mediante materiales industriales (ladrillo y cemento), en las cuales no se observa ningún atisbo de construcciones precedentes que sigan parámetros tradicionales, es decir, utilización de materiales locales y técnicas tradicionales.

Por otro lado, se han documentado 3 cerramientos de piedra seca en aceptable estado de conservación, se puede comprobar que el área de prospección alterna los espacios abiertos, los cubiertos de jara, algunos fragmentos reorientados al olivar y áreas donde se puede comprobar que los aprovechamientos agroganaderos han desaparecido o se han minimizado, toda consecuencia del desacople territorial que supuso la mecanización agraria, la cual se introdujo a partir de los años 60 del pasado siglo en la región y el resto del país, generando la desaparición de muchas ocupaciones, el éxodo rural y el consecuente abandono de estructuras como las que aquí se registran.

Para evitar posibles incidencias sobre el patrimonio arqueológico, se cumplirán todas las medidas indicadas por la DGBAPC que se indican en la presente declaración de impacto ambiental.

— Vías pecuarias.

En cuanto a la afección de vías pecuarias, el Servicio de Infraestructuras del Medio Rural de la Dirección General de Infraestructuras Rurales, Patrimonio y Tauromaquia, informa que el proyecto no afecta a ninguna de las vías pecuarias clasificadas en el citado término municipal.

En todo caso, cualquier actuación en terrenos pertenecientes a vías pecuarias deberá contar con las correspondientes autorizaciones del precitado Servicio de la Junta de Extremadura, con el fin de ordenar este bien de dominio público y facilitar los usos tradicionales de las mismas, así como los complementarios que considera la legislación vigente.

— Aire y cambio climático.

Durante la fase de construcción del proyecto, la calidad del aire se verá afectada por la emisión difusa de partículas de polvo a la atmósfera, emisiones gaseosas derivadas del funcionamiento de la maquinaria y movimientos de tierra. En la fase de funcionamiento el impacto sobre la calidad del aire es mínimo.

La descarbonización del sistema energético es fundamental para la neutralidad climática. Un abastecimiento más sostenible de energías renovables va a resultar fundamen-

tal para combatir el cambio climático y la pérdida de biodiversidad. En la fase de explotación la ejecución del proyecto supondrá un incremento en la generación de energía de fuentes renovables eléctrica los que supone un impacto positivo frente al cambio climático, ya que evita la emisión de gases de efecto invernadero, principalmente el CO₂ emitido como consecuencia de la quema de combustibles fósiles (carbón, petróleo, gas) para producir energía. La oficina Española de Cambio Climático considera que este tipo de proyectos están en línea con la Estrategia Española de Adaptación al Cambio Climático y que sus acciones no suponen ningún efecto reseñable en materia de cambio climático.

—Sinergias.

Se ha presentado un documento que analiza los impactos sinérgicos y acumulativos derivados de la instalación de las 17 ISF en el Nudo Zarzón 400 kV, como conclusión del precitado estudio se han caracterizado los efectos ambientales en impactos nulos, compatibles, moderados e, incluso en varios factores, beneficiosos.

Destacando que la mayoría de los impactos se clasifican como nulos, lo que indica que no tienen efectos significativos en el entorno; un número considerable de impactos son compatibles o beneficiosos y los impactos moderados, aunque presentes, son limitados y gestionables, gracias a la adopción de las medidas correctoras propuestas en los EsIA de cada uno de los proyectos.

Además, para reforzar y garantizar resultados positivos con la ejecución de estas medidas en el presente Estudio Sinérgico se proponen una serie de recomendaciones de carácter preventivo con las medidas correctoras y compensatorias propuestas por los promotores en sus respectivos EsIA.

La implicación en el diseño de la línea de evacuación, junto con la implementación de medidas preventivas y correctoras, ha sido uno de los aspectos clave.

La puesta en marcha de estos proyectos fotovoltaicos no solo permitirá la producción de energía limpia, sino que también contribuirá al desarrollo socioeconómico de las comunidades rurales del Nudo Zarzón.

Este tipo de proyectos juega un papel clave en la lucha contra el cambio climático y en la revitalización de áreas afectadas por la despoblación, generando empleo y bienestar para la región.

— Población y Medio socioeconómico.

Durante la fase de construcción se pueden producir molestias a la población por el incremento de los niveles de ruido, movimientos de tierra, tránsito de maquinaria y vehículos, emisiones atmosféricas y disminución de la permeabilidad territorial durante las obras, entre otros.

Por otro lado, el impacto para este medio es positivo por la generación de empleo, tanto directo como indirecto y el incremento de actividad económica, por demanda de mano de obra, servicios y suministros. Esto contribuirá a fijar población en el entorno de la instalación, que en Extremadura tiene una importancia vital. La población se verá beneficiada por la creación de empleo y la mejora de la economía, lo que contribuirá a asentar la propia población e incrementará la renta media.

— Vulnerabilidad del proyecto. Riesgos derivados de accidentes graves o catástrofes.

1. En relación con la vulnerabilidad del proyecto frente a las catástrofes, el promotor presenta un estudio de vulnerabilidad del proyecto que considera que el nivel de riesgo por vulnerabilidad de riesgos de catástrofes es nulo o muy bajo.
2. En relación con la vulnerabilidad del proyecto frente a riesgos de accidentes graves, se tiene en cuenta que:

- Presencia de sustancias peligrosas.

En cumplimiento del Real Decreto 840/2015, de 21 de septiembre, por el que se aprueban medidas de control de los riesgos inherentes a los accidentes graves en los que intervengan sustancias peligrosas, el promotor aporta un documento de declaración responsable de la no existencia de sustancias peligrosas relacionadas en el anexo I del citado real decreto, tanto en las fases de construcción, funcionamiento y desmantelamiento.

- Presencia de sustancias radiactivas.

Así mismo, presenta una declaración responsable de la no existencia de sustancias radioactivas en la que certifica que en ninguna de las fases del proyecto el recinto vaya a contener sustancias radiactivas y en concreto ninguna de las relacionadas en el reglamento sobre instalaciones nucleares y radioactivas del Real Decreto 1217/2024.

En consecuencia, una vez finalizado el análisis técnico del expediente de evaluación de impacto ambiental se considera que el proyecto es viable desde el punto de vista ambiental siempre que se cumplan las condiciones y medidas preventivas, correctoras

y compensatorias recogidas en la presente declaración de impacto ambiental y en la documentación ambiental presentada por el promotor siempre que no entren en contradicción con las anteriores.

D) Condiciones y medidas para prevenir, corregir y compensar los efectos adversos sobre el medio ambiente.

El promotor deberá cumplir todas las medidas establecidas en los informes emitidos por las administraciones públicas consultadas, las medidas concretadas en el EsIA y en la documentación obrante en el expediente, además, se cumplirán las medidas que se expresan a continuación, establecidas como respuesta al análisis técnico realizado. En los casos en que pudieran existir discrepancias entre unas y otras, prevalecerán las contenidas en la presente declaración.

D.1. Condiciones de carácter general.

1. Se deberá informar del contenido de esta declaración de impacto ambiental a todos los operarios que vayan a realizar las diferentes actividades. Así mismo, se dispondrá de una copia de la presente resolución en el lugar donde se desarrollen los trabajos.
2. Para las actuaciones sobre la vegetación, se cumplirán las normas técnicas establecidas en el Decreto 134/2019, de 3 de septiembre, por el que se regula la realización de determinadas actuaciones forestales en el ámbito de la Comunidad Autónoma de Extremadura y los Registros de Cooperativas, Empresas e Industrias Forestales y de Montes Protectores de Extremadura.
3. Deberá aplicarse toda la normativa relativa a ruidos tanto en fase de construcción como de explotación, se cumplirá la normativa al respecto, entre las cuales se encuentran el Decreto 19/1997, de 4 de febrero, de Reglamentación de Ruidos y Vibraciones de Extremadura y la Ley 37/2003, de 17 de noviembre, del Ruido.
4. Los residuos producidos se gestionarán por gestor autorizado conforme a la Ley 7/2022, de 8 de abril, de residuos y suelos contaminados para una economía circular. El promotor deberá disponer de áreas dedicadas al almacenamiento temporal de los distintos tipos de residuos que se puedan generar, debidamente balizados y no podrán acumularse residuos con más de 15 días, debiendo ser periódicamente trasladados a centros de tratamientos autorizados.
5. Conforme a lo establecido en el artículo 5 del Decreto 49/2015, de 30 de marzo, por el que se regula el régimen jurídico de los suelos contaminados en la Comunidad Autónoma de Extremadura, deberá presentar, previamente al inicio de la actividad, ante

la Consejería con competencias en medio ambiente, un informe de situación, con el alcance y contenido previsto en el Anexo II del Real Decreto 9/2005, de 14 de enero, por el que se establece la relación de actividades potencialmente contaminantes del suelo y los criterios y estándares para la declaración de suelos contaminados (modificado por Orden PRA/1080/2017, de 2 de noviembre, por la que se modifica el anexo I del Real Decreto 9/2005, de 14 de enero, por el que se establece la relación de actividades potencialmente contaminantes del suelo y los criterios y estándares para la declaración de suelos contaminados).

6. Tal y como se establece en la Disposición adicional séptima de la Ley 16/2015, en el caso de proyectos sometidos a evaluación de impacto ambiental ordinaria, deberá procederse por parte del promotor, a la designación de un coordinador ambiental, que ejercerá las funciones que se detallan en el artículo 2 de la precitada disposición, durante la fase de ejecución y funcionamiento del proyecto, debiendo estar presente en la obra con carácter permanente durante toda la duración de las obras.

D.2. Medidas preventivas y correctoras en la fase de construcción.

1. Según establece el Servicio de Conservación de la Naturaleza y Áreas protegidas no podrá realizarse la corta de ejemplares de encina con un diámetro normal superior a 15 cm.
2. Se notificará a la DGS el inicio de las obras con una antelación mínima de un mes, junto con la solicitud de visita previa para ver las condiciones ambientales de la parcela antes del comienzo.
3. La ejecución de las obras se realizará preferentemente en periodo diurno, al objeto de evitar molestias a la población y a la fauna por la generación de ruidos.
4. Se evitará, en la medida de lo posible, que los desbroces (nunca decapado) se realicen durante las épocas de reproducción de la mayoría de las especies faunísticas (que suele ser entre finales de invierno y mediados del verano, febrero a julio, aproximadamente). Si no fuera así, se realizará antes de la ejecución de los desbroces una inspección de campo para la localización de nidos o lugares de concentración de animales que pudieran ser eliminados de forma directa.
5. Se evitará realizar los trabajos en periodos de lluvias para evitar el arrastre de sedimentos por escorrentía. Si fuera necesario se realizarán aportes de tierra vegetal extra en las áreas con peligro de erosión.
6. No se permitirán movimientos de tierra que no se encuentren debidamente justificados ambientalmente, debiendo ser replanteados en la visita previa al inicio de las obras y

debidamente autorizados en los distintos informes del plan de vigilancia ambiental de la fase de obras, que deberán presentarse mensualmente. El suelo nunca podrá perder su condición de suelo agrícola.

7. En fase de construcción, sólo se realizarán nivelaciones de terreno en las zonas donde se asienten los nuevos edificios, transformadores, y viales. En la zona ocupada por los paneles fotovoltaicos se mantendrá el perfil original del suelo sin retirada de su capa superficial, exceptuando las alteraciones inherentes a la instalación del cableado subterráneo en zanja.
8. Los viales nuevos se adaptarán a la orografía de la zona, minimizando los movimientos de tierras y evitando la ejecución de desmontes y terraplenes excesivos.
9. Con el fin de minimizar la ocupación del suelo y afección a la vegetación, se aprovecharán los accesos y la red de caminos existentes, procediendo a ejecutar únicamente los viales incluidos en el EsIA. No obstante, se repondrán los accesos que puedan verse afectados tanto por la ejecución de las obras como por la implantación de las nuevas instalaciones.
10. Uno de los principales impactos ambientales suele provocarse en las zonas de acopios de material o de préstamos, así como por otras obras puntuales no reflejadas en el proyecto y zonas de tránsito de caminos y maquinaria. Todas las zonas de préstamos, acopios, parques de maquinaria y obras auxiliares deberán contar con las autorizaciones e informes ambientales correspondientes en caso de ser necesario.
11. La tierra vegetal resultante de las excavaciones y movimientos de tierras se almacenará formando caballones de 1,5 m de altura máxima. Se tomarán las medidas necesarias para mantener su potencial edáfico hasta su utilización en las tareas de restauración posteriores.
12. Se prestará atención a la mortalidad de fauna por atropello u otras actividades asociadas a la obra. Para ello se limitará la velocidad de circulación a 20 km/h en toda el área de implantación del proyecto, y se colocará cartelería de aviso de presencia de fauna en la calzada.
13. Se procederá a la señalización y balizado de los terrenos afectados por las obras, al objeto de evitar posibles afecciones a terrenos ajenos al área de ocupación del proyecto.
14. Se evitará, en lo posible, dañar o eliminar vegetación arbustiva o arbórea, cuidando que no se vea afectado el arbolado de zonas limítrofes a la zona de implantación y se cuidará el suelo para evitar la degradación de ecosistemas y la erosión. Se aconseja

que las labores de mantenimiento se realicen con medios mecánicos para evitar la degradación del suelo.

15. Se respetarán los drenajes naturales del terreno existentes evitando la disposición de elementos sobre los mismos.
16. Se controlará la emisión de gases contaminantes de los vehículos y maquinaria con su continua puesta a punto, así como la generación de ruidos.
17. Se dispondrá de camiones-cuba para el riego de los caminos por los que se produzca el tránsito de vehículos y se limita la velocidad de los vehículos a 20 km/h con el fin de minimizar las emisiones de polvo en el entorno cercano a los mismos.
18. Todas las maniobras de mantenimiento de la maquinaria se realizarán en instalaciones adecuadas para ello, evitando los posibles vertidos accidentales al medio. Los aceites usados y residuos peligrosos que pueda generar la maquinaria de la obra se recogerán y almacenarán en recipientes adecuados para su evacuación y tratamiento por gestor autorizado.
19. Se restituirá la totalidad de los terrenos afectados por las obras, así como sus zonas e infraestructuras anexas, debiendo adoptar medidas de integración al respecto, así como evitando la aparición de fenómenos erosivos o pérdidas de suelo. No deberán quedar, bajo ningún concepto, acúmulos de materiales, como hormigón, tierras, etc., debiendo depositarlos según la legislación correspondiente. La totalidad de las infraestructuras e instalaciones quedarán integradas en el entorno.
20. No podrán instalarse alambres de espino en el cerramiento.
21. Las medidas de integración, restauración y revegetación deberán estar ejecutadas antes de 6 meses desde la finalización de las obras. En relación con las plantaciones, al estar sujetas a épocas de plantación, condicionantes climáticos, etc., se ejecutarán en el primer periodo de plantación una vez finalizadas las obras. Dichas plantaciones estarán sujetas al seguimiento de su viabilidad y por tanto a posibles reposiciones de marras posteriores (incluido en el programa de vigilancia y seguimiento ambiental).

D.3. Medidas en la fase de explotación.

1. Se mantendrán en correcto estado de funcionamiento y operativas todas las instalaciones y dispositivos para cumplir las medidas correctoras incluidas en la presente declaración.
2. No se producirá ningún tipo acumulación de materiales o vertidos fuera de las zonas habilitadas.

3. Se cumplirá lo dispuesto en los términos recogidos en el Real Decreto 1066/2001, de 28 de septiembre, por el que se aprueba el Reglamento que establece condiciones de protección del dominio público radioeléctrico, restricciones a las emisiones radioeléctricas y medidas de protección sanitaria frente a emisiones radioeléctricas.
4. Para las tareas de vigilancia no se utilizarán sistemas de emisión lumínica durante la noche, empleando cámaras de infrarrojos u otra alternativa, con objeto de evitar molestias a la fauna y la contaminación lumínica del entorno. Se instalarán interruptores con control de encendido y apagado de la iluminación según hora de puesta y salida del sol.
5. El control del pasto en el interior de la planta se realizará mediante pastoreo, desbroces, siega o una combinación entre ellos, en cualquier caso, el promotor deberá presentar al inicio de la fase de explotación un plan de manejo del pasto que deberá ser aprobado expresamente por la DGS, en cualquier caso, los 50 m más externos perimetralmente de toda la planta deberán estar libre de pastos para evitar riesgos de incendios, en aquellas zonas de la planta que lindan con caminos públicos, carreteras o áreas forestales, 8 m si está completamente rodeada de cultivos agrícolas, en el caso de la subestaciones deberán tener un área de 30 m perimetral libre de pasto y de 50 m perimetral libre de pasto en el caso de baterías de almacenamiento.
6. Se deberá prestar atención a no ocasionar molestias a la fauna presente en la zona, teniendo especial cuidado en el caso de especies catalogadas y durante las épocas de reproducción y cría de la avifauna, respetando siempre las distancias de seguridad pertinentes y cualquier indicación que realicen los Agentes del Medio Natural. No se molestará a la fauna con ruidos excesivos.

D.4. Medidas compensatorias.

El promotor, antes del inicio de las obras, deberá presentar para su aprobación por la DGS, una propuesta de medidas compensatorias destinadas a compensar los posibles impactos residuales, evitando con ello un deterioro del conjunto de variables que definen el estado de conservación de hábitats y especies afectados por la implantación de la ISF "FRV Guijo Solar IV". La precitada propuesta deberá contener, al menos, las siguientes medidas compensatorias:

1. El promotor instalará y mantendrá durante toda la vida útil de la planta una caja nido por cada 10 ha de ocupación, serán de cemento corcho polivalente sobre un poste de 4 m de altura, el cual deberá contar con sistema antidepredación. El promotor se responsabilizará de su mantenimiento para garantizar su funcionalidad, siendo necesaria su reposición cuando se deteriore.

2. El promotor realizará una compensación 1:1 (superficie ocupada-superficie compensada), destinada a realizar un acuerdo de custodia del territorio para aves esteparias, durante toda la vida útil de la planta. El acuerdo se realizará preferentemente en las inmediaciones del proyecto y deberá ser aprobado formalmente por la DGS.
3. Construcción de un cerramiento de exclusión de ungulados de 1 ha de superficie, en el interior del cerramiento se instalarán dos majanos para conejos y se realizarán siembras de cereal que sirvan de alimento para la fauna.
4. Construcción de 15 majanos para conejos en superficie.
5. Construcción de 1 núcleo de cría semiextensiva para reforzamiento de poblaciones de conejo de 1 ha de superficie.
6. Construcción o adecuación de 1 charca de 2500 m² de superficie mínima, con perímetro irregular y pendientes muy suaves. Permanecerá excluida del ganado con la instalación de una malla ganadera.

D.5. Medidas para la restauración una vez finalizada la actividad.

En caso de finalización de la actividad se deberá dejar el terreno en su estado original, desmantelando y retirando todos los escombros y residuos por gestor autorizado. Se elaborará un plan que contemple tanto la restauración de los terrenos afectados como la vegetación que se haya podido dañar. Se dejará el área de actuación en perfecto estado de limpieza, siendo retirados los residuos cumpliendo la Ley 7/2022, de 8 de abril, de residuos y suelos contaminados para una economía circular, intentando mantener la topografía original del terreno y procurando la restitución del terreno a su vocación previa al proyecto. Estas medidas se realizarán en un periodo inferior a 9 meses a partir del fin de la actividad.

Se deberá presentar un plan de restauración un año antes de la finalización de la actividad en el que se recojan las diferentes actuaciones que permitan dejar el terreno en su estado original, teniendo en cuenta la restauración paisajística y de los suelos, así como de la gestión de los residuos generados. Dicho plan deberá ser aprobado antes de su ejecución por el órgano ambiental, que llevará a cabo las modificaciones que estime necesarias.

E) Conclusión de la evaluación de las repercusiones sobre la Red Natura 2000.

Visto el informe del Servicio de Conservación de la Naturaleza y Áreas Protegidas y, analizadas las características y ubicación del proyecto ISF "FRV Guijo Solar IV", se considera que no es susceptible de afectar de forma apreciable a las especies o hábitats que son

objeto de conservación en algún lugar de la Red Natura 2000, tanto individualmente como en combinación con otros proyectos que se plantean desarrollar en el entorno, siempre que se cumplan todas las medidas establecidas en esta DIA.

Se concluye que no se aprecian perjuicios para la integridad de ningún lugar de la Red Natura 2000.

F) Programa de vigilancia y seguimiento ambiental.

1. El programa de vigilancia ambiental establecerá un sistema que garantice el cumplimiento de las indicaciones y de las medidas previstas para prevenir, corregir y, en su caso, compensar, contenidas en el EsIA, tanto en la fase de ejecución como en la de explotación. Este programa atenderá a la vigilancia, durante la fase de obras, y al seguimiento, durante la fase de explotación del proyecto.
2. Antes del inicio de las obras, el promotor designará un coordinador ambiental, adjuntando el curriculum donde se acredite la cualificación y experiencia en este tipo de responsabilidades, debiendo ser validado por el órgano ambiental, que deberá estar presente de forma continua en la obra, durante la totalidad de la duración de la misma.

Según lo establecido en el apartado 6 de las medidas de carácter general de esta resolución y conforme a lo establecido en la disposición adicional séptima de la Ley 16/2015, será función del coordinador ambiental el ejercer las funciones de control y vigilancia ambiental con el objetivo de que las medidas preventivas, correctoras y complementarias previstas en la declaración de impacto ambiental se lleven a cabo de forma adecuada, en las diferentes fases de ejecución del proyecto. Dicho coordinador por tanto deberá elaborar y desarrollar un plan de vigilancia ambiental, que deberá ser aprobado expresamente por el órgano ambiental antes del comienzo de las mismas, con el fin de garantizar entre otras cuestiones el cumplimiento de las condiciones incluidas en esta declaración de impacto ambiental y en el EsIA. También tendrá como finalidad observar la evolución de las variables ambientales en el perímetro de la planta y en su entorno. El contenido y desarrollo del plan de vigilancia será el siguiente:

2.1. Deberá elaborarse un calendario de planificación y ejecución de la totalidad de la obra, incluyendo las labores de restauración y revegetación, ya que éstas deben acometerse según van avanzando las obras.

2.2. Durante la fase de construcción, con una antelación de un mes antes del inicio de las obras, se presentará el plan de vigilancia ambiental de la fase de construcción, se presentará el plan en sí, así como una memoria valorada, que recoja el desarrollo de las medidas correctoras y compensatorias, el cronograma de su ejecución, y además, se

presentará ante el órgano ambiental informes sobre el desarrollo de las obras cada mes y, en todo caso, al finalizar éstas, dicho plan deberá ser aprobado expresamente por el órgano ambiental antes del inicio de las obras. Los informes de seguimiento incluirán el seguimiento de la ejecución de las medidas preventivas, correctoras y compensatorias previstas en la presente declaración y en el EsIA, así como el seguimiento de la evolución de los elementos ambientales relevantes.

2.3. Durante la fase de explotación, el plan de vigilancia ambiental deberá verificar la correcta evolución de las medidas aplicadas en la fase de obras, el seguimiento de la respuesta y evolución ambiental del entorno a la implantación del proyecto. Se elaborarán informes anuales, debiendo ser entregados los primeros 15 días de cada año a la DGS. En todo caso, se atenderá a las prescripciones que establezca la DGS en cuanto al contenido, alcance y metodología de dicho plan.

2.4. Deberá asegurarse la viabilidad y supervivencia de las plantaciones de la pantalla vegetal, especialmente en época estival, durante todo el periodo de explotación de las instalaciones. Se incluirá en el plan de vigilancia el seguimiento y viabilidad de las plantaciones efectuadas, de las labores de integración y de restauración y revegetación. Se incluirá un calendario de ejecución de las labores preparatorias, de implantación y de mantenimiento de las revegetaciones. Deberá elaborarse esta planificación para toda la vida útil del proyecto, por tratarse de actuaciones cuya eficacia será comprobada a medio-largo plazo.

2.5. Siempre que se detecte cualquier afección al medio no prevista, de carácter negativo, y que precise una actuación para ser evitada o corregida, se emitirá un informe especial con carácter urgente aportando toda la información necesaria para actuar en consecuencia. Se realizará un seguimiento de la mortalidad de la fauna durante toda la vida de la planta. La metodología debe estar descrita en detalle en el plan de vigilancia ambiental. El informe anual del plan de vigilancia ambiental incluirá los resultados de ese año y los resultados agregados de todos los años de seguimiento.

2.6. Si se manifestase algún impacto ambiental no previsto, el promotor quedará obligado a adoptar medidas adicionales de protección ambiental. Si dichos impactos perdurasen, a pesar de la adopción de medidas específicas para paliarlos o aminorarlos, se podrá suspender temporalmente de manera cautelar la actividad hasta determinar las causas de dicho impacto y adoptar la mejor solución desde un punto de vista medioambiental.

G) Comisión de seguimiento.

Considerando las condiciones y medidas para prevenir, corregir y compensar los efectos adversos sobre el medio ambiente establecidas en la presente declaración de impacto ambiental, no se estima necesario crear una comisión de seguimiento ambiental de la construcción y explotación de la ISF "FRV Guijo Solar IV".

H) Calificación rústica.

La calificación rústica es un acto administrativo de carácter constitutivo y excepcional, de naturaleza no autorizatoria y eficacia temporal, por el que se establecen las condiciones para la materialización de las edificaciones, construcciones e instalaciones necesarias para la implantación de un uso autorizable en suelo rústico. La producción de energías renovables en instalaciones que superen los 5 MW de potencia instalada se considera un uso autorizable en suelo rústico (artículo 67.5 e) de la Ley 11/2018, de 21 de diciembre, de ordenación territorial y urbanística sostenible de Extremadura.

El artículo 71.3 de la Ley 16/2015, de 23 de abril, de protección ambiental de la Comunidad Autónoma de Extremadura establece:

"En el caso de proyectos a ejecutar en suelo rústico, la declaración de impacto ambiental producirá en sus propios términos los efectos de la calificación urbanística cuando esta resulte preceptiva, de conformidad con lo previsto en la normativa urbanística, acreditando la idoneidad urbanística de los bienes inmuebles sobre los que pretende implantarse la instalación o actividad. A estos efectos, la dirección general con competencias en materia de medioambiente recabará de la dirección general con competencias en materia de urbanismo y ordenación del territorio o, en su caso del municipio en cuyo territorio pretenda ubicarse la instalación o actividad, un informe urbanístico referido a la no prohibición de usos y a los condicionantes urbanísticos que la instalación deba cumplir en la concreta ubicación de que se trate. El informe deberá emitirse en el plazo de quince días, entendiéndose favorable de no ser emitido en dicho plazo. El contenido de dicho informe se incorporará al condicionado de la declaración de impacto ambiental".

Para dar cumplimiento a esta exigencia procedimental, con fecha 24 de septiembre de 2025, la Dirección General de Urbanismo, Ordenación del Territorio y Agenda Urbana emite informe urbanístico a los efectos previstos en el artículo 71.3 de la Ley 16/2015, de 23 de abril, de protección ambiental de la Comunidad Autónoma de Extremadura, el cual se pronuncia en los siguientes términos:

"Habiéndose solicitado por la Dirección General de Sostenibilidad el informe urbanístico previsto por el artículo 71.3 de la Ley 16/2015, de 23 de abril, de Protección Ambiental

de la Comunidad Autónoma de Extremadura respecto del proyecto correspondiente a la planta solar fotovoltaica "FRV Guijo Solar IV" de 45,9 MW, en el término municipal de Guijo de Coria, a fin de su incorporación a la preceptiva Declaración de Impacto Ambiental con los efectos previstos por el precepto citado, esta Dirección General de Urbanismo, Ordenación del Territorio y Agenda Urbana a la vista del informe previo emitido por el personal adscrito a la misma

INFORMA

Primero. En el término municipal de Guijo de Coria se encuentra actualmente vigente un Proyecto de Delimitación de Suelo Urbano aprobado definitivamente el 19 de enero de 1987 y publicado en el B.O.P. de Cáceres de 26 de febrero de 1987. El suelo sobre el que radica el proyecto se encuentra fuera de la delimitación de suelo urbano vigente.

En consecuencia, el municipio se rige, en lo referente al suelo rústico, por el régimen jurídico propio de los municipios sin planeamiento. De acuerdo con lo dispuesto en la disposición adicional duodécima de la Ley 11/2018 de 21 de diciembre, de ordenación territorial y urbanística de Extremadura, en los municipios sin planeamiento se aplicarán directamente las disposiciones previstas en la misma.

La actuación propuesta se incluye en el apartado 5.e del artículo 67 de la Ley 11/2018 que establece como uso autorizable la producción de energías renovables, con la excepción recogida en el apartado 4.d) del referido artículo.

Segundo. Los condicionantes urbanísticos que la planta solar fotovoltaica "FRV Guijo Solar IV" de 45,9 MW debe cumplir en el tipo de suelo en que se ubica son los siguientes:

1. La superficie mínima que sirva de soporte físico a las edificaciones, construcciones e instalaciones será de 1,5 Ha, pudiendo vincularse fincas completas o parte de ellas (Art. 70.3 de la Ley 11/2018). La superficie de los terrenos sobre los que radica este proyecto es de 100,830562 Ha.
2. Las edificaciones, construcciones e instalaciones de nueva planta se separarán no menos de 3 metros de los linderos (Art. 66.1.d) de la Ley 11/2018).
3. Las edificaciones, construcciones e instalaciones de nueva planta se separarán no menos de 5 metros de los ejes de caminos públicos o vías públicas de acceso, salvo las infraestructuras de servicio público (Art. 66.1.d) de la Ley 11/2018).
4. Las edificaciones, construcciones e instalaciones de nueva planta se situarán a una distancia no menor de 300 metros del límite del suelo urbano o urbanizable, siempre que

aquel cuente con una actuación urbanizadora aprobada por el órgano competente para ello. Esta regla se exceptuará en los supuestos previstos en la propia ley (Art. 66.1.c) de la Ley 11/2018).

5. La altura máxima de la edificación será 7,5 metros en cualquier punto de la cubierta salvo que en el caso de que los requisitos funcionales del uso o actividad a implantar exijan una superior (Art. 66.1.e) Ley 11/2018).

Tercero. Respecto del contenido de la calificación rústica previsto por los artículos 65 a 70, ambos incluidos, de la Ley 11/2018, de 21 de diciembre, de ordenación territorial y urbanística sostenible de Extremadura (LOTUS):

1. El importe del canon a satisfacer será un mínimo del 2% del importe total de la inversión realizada en la ejecución, que será provisional hasta que se finalice la obra y será definitivo con la liquidación de las mismas.
2. La superficie de suelo requerida para la calificación rústica quedará vinculada legalmente a las edificaciones, construcciones e instalaciones y sus correspondientes actividades o usos. Mientras la calificación rústica permanezca vigente, la unidad integrada por esos terrenos no podrá ser objeto de división. Del acto administrativo por el que se otorgue la calificación rústica, se tomará razón en el Registro de la Propiedad con carácter previo al otorgamiento de la autorización municipal.
3. La calificación rústica tiene un periodo de eficacia temporal limitado y renovable, que en el presente caso se fija en treinta años.
4. La calificación rústica otorgada habrá de inscribirse en el Registro Único de Urbanismo y Ordenación del Territorio de Extremadura.
5. La calificación rústica contendrá la representación gráfica georreferenciada de la envolvente poligonal de todos los elementos significativos a materializar sobre el terreno, y del área de suelo vinculada a la calificación.

En suelo rústico no pueden realizarse obras o edificaciones que supongan riesgo de formación de nuevo tejido urbano.

En consecuencia, a efectos de la habilitación urbanística prevista por el artículo 71.3 de la Ley 16/2015, de 23 de abril, de protección ambiental de la Comunidad Autónoma de Extremadura, planta solar fotovoltaica "FRV Guijo Solar IV" de 45,9 MW, resulta desde un punto de vista urbanístico autorizable en su ubicación concreta, por lo que procede emitir INFORME URBANÍSTICO FAVORABLE a la actuación propuesta, en las parcelas 25 y 9002

del polígono 5, en las parcelas 9003 y 1 del polígono 15, en las parcelas 36, 37, 38, 39, 40, 41, 42, 43, 44, 45, 46 y 9001 del polígono 16, en las parcelas 15, 16, 1, 13, 14, 18, 34, 9001 y 17 del polígono 17 y en la parcela 15 del polígono 20 del término municipal de Guijo de Coria, a instancias de FRV Guijo Solar 4, S.L.U”.

A efectos de lo dispuesto en el artículo 69.8 de la Ley 11/2018, de 21 de diciembre, de ordenación territorial y urbanística sostenible de Extremadura, y respecto al contenido de la calificación rústica, las condiciones y características de las medidas medioambientales exigibles para preservar los valores naturales del ámbito de implantación, su entorno y paisaje (letra c) son las recogidas en la presente declaración de impacto ambiental; la relación de todas las edificaciones, construcciones e instalaciones que se ejecutarán para la implantación y desarrollo de usos y actividades en suelo rústico, que comprende la totalidad de los servicios que demanden (letra f), así como la representación gráfica georreferenciada de la envolvente poligonal de todos los elementos significativos a materializar sobre el terreno, y del área de suelo vinculada a la calificación (letra g), forman parte del contenido propio del estudio de impacto ambiental presentado por el promotor del proyecto conforme a las exigencias derivadas del anexo VII, estudio de impacto ambiental y criterios técnicos, apartados 1a) y 2 a), de la Ley 16/2015, de 23 de abril, de protección ambiental de la Comunidad Autónoma de Extremadura, que fija como contenido del estudio de impacto ambiental, respectivamente, tanto el objeto del proyecto como su descripción, incluyendo su localización.

Así mismo, en relación con la precitada letra f) en el apartado A.2 de la presente declaración de impacto ambiental, se realiza la descripción del proyecto en la que se detallaban las edificaciones, construcciones e instalaciones que se ejecutarán en el proyecto, y la representación gráfica georreferenciada de la envolvente poligonal de todos los elementos significativos a materializar sobre el terreno, y del área de suelo vinculada a la calificación (letra g), quedan recogidos en el plano adjunto.

Al objeto de dar adecuado cumplimiento al contenido de la calificación rústica, establecido en el artículo 69.8 de la Ley 11/2018, de 21 de diciembre, de ordenación territorial y urbanística sostenible de Extremadura, concretamente a letra d) del mencionado artículo, desde el órgano sustantivo se hicieron consultas a los efectos de la calificación rústica a las Administraciones Públicas relacionadas en el apartado B.2 de la presente declaración de impacto ambiental.

Concretamente, tal y como se ha citado en el precitado apartado B.2, el Ayuntamiento de Guijo de Coria con fecha 26 de agosto de 2025 visto el Informe Urbanístico de fecha 25 de agosto de 2025 elaborado, a petición de este Ayuntamiento, por D.ª Clara Manzano Vega, arquitecta de la Oficina Técnica de Urbanismo y Desarrollo Territorial Sostenible de

la Mancomunidad Integral de Municipios del Valle del Alagón a la que pertenece Guijo de Coria considera que no existen impedimentos urbanísticos ni alegaciones para continuar la tramitación de "Autorización Administrativa Previa, Autorización Administrativa de Construcción y el Estudio de Impacto Ambiental". No obstante, deben tenerse en cuenta las siguientes consideraciones:

- En relación con la compatibilidad urbanística, el uso pretendido no se encuentra entre los expresamente prohibidos por el planeamiento vigente (PDSU de Guijo de Coria), por lo tanto sería autorizable. Al tratarse de un uso autorizable se encontraría sometido a control municipal mediante el procedimiento de licencia de obras de edificación, construcción e instalación, previa obtención de la calificación rústica y/o trámite ambiental correspondiente, pues el planeamiento vigente no regula el uso pretendido con sus correspondientes parámetros de intensidad ni condiciones de implantación y por estar la actuación sujeta a evaluación ambiental ordinaria (artículo 69 de LOTUS). Se considera que la competencia para indicar si el uso pretendido es compatible con la conservación de las características ambientales, edafológicas o los valores singulares del suelo rústico protegido del término municipal de Guijo de Coria recaerá sobre la Dirección General con competencias en materia de Medio Ambiente, encontrándonos en terrenos clasificados como "Suelo no Urbanizable". En cualquier caso, deberá darse cumplimiento a la normativa sectorial de aplicación
- Se recuerda que para la ejecución de las obras pretendidas, deberá solicitarse previamente la correspondiente licencia de obras, siendo Guijo de Coria municipio afectado por la FRV Guijo Solar IV, centro de seccionamiento Guijo IV y por las líneas subterránea de conexión y de evacuación enterradas de media tensión. En la solicitud de licencia urbanística municipal, deberá justificarse el cumplimiento de los parámetros urbanísticos marcados por el planeamiento vigente así como por LOTUS y RGLLOTUS, por parte de cada una de las edificaciones, construcciones o instalaciones proyectadas.
- De igual forma, deberá justificarse el cumplimiento de lo indicado por la Ley 6/2015, de 24 de marzo, Agraria de Extremadura, con especial atención a lo indicado para elementos enterrados y su ubicación respecto a caminos, cauces, vías pecuarias, etc. Téngase en cuenta que las redes de conducción de electricidad, como sería el caso de la línea subterránea prevista (tanto interior entre recintos de la planta como la de evacuación), no podrá discurrir bajo la superficie de caminos ni anclarse a sus estructuras. A este respecto, las cunetas forman parte de los caminos, por lo que estaría prohibido que la línea eléctrica proyectada discurra bajo su superficie. En base a lo anterior, consta en esta oficina que se está tramitando por parte del Ayuntamiento de Guijo de Coria la correspondiente autorización de ocupación de caminos, por lo que las futuras licencias quedarán condicionadas a la resolución favorable de dichos procedimientos.

- Se considera necesaria la integración paisajística mediante empleo de pantallas vegetales en el cerramiento perimetral de la planta fotovoltaica por su cercanía a la carretera del Embalse de Borbollón, así como al propio embalse, incluido dentro de la Red Natura 2000.
- Deberá darse cumplimiento a cualquier normativa urbanística y sectorial que resulte de aplicación y recabar los informes sectoriales y/o autorizaciones de otras administraciones afectadas como por ejemplo: titulares de carreteras, vías pecuarias

Respecto al cumplimiento de los condicionantes urbanísticos que el proyecto debe acatar en el tipo de suelo en que se ubica, Raquel Bravo Indiano, Arquitecta y Graduada en Derecho, acredita mediante firma en la memoria urbanística para la calificación rústica del proyecto ISF "FRV Guijo Solar IV" que las instalaciones cumplen con la totalidad de los parámetros urbanísticos que deben ser cumplidos para la obtención de la calificación rústica, de acuerdo con lo dispuesto en las leyes de aplicación vigentes.

En virtud de lo expuesto, y de conformidad con lo dispuesto en el artículo 71.3 de la Ley 16/2015, de 23 de abril, de protección ambiental de la Comunidad Autónoma de Extremadura, la presente declaración de impacto ambiental produce en sus propios términos los efectos de la calificación rústica prevista en la Ley 11/2018, de 21 de diciembre, de ordenación territorial y urbanística sostenible de Extremadura, acreditando la idoneidad urbanística de los bienes inmuebles sobre los que pretende implantarse la instalación, sin perjuicio de que el titular de la misma deba dar debido cumplimiento al conjunto de obligaciones y deberes impuestos por las Administraciones Públicas titulares de competencias afectadas, vinculados a la presente calificación rústica.

No obstante, la presente declaración de impacto ambiental dejará de producir los efectos propios de la calificación rústica si, transcurridos dos años desde la fecha de su notificación, no se hubieren iniciado las obras para las que se hubiera concedido la calificación rústica (artículo 82.9 del Decreto 143/2021, de 21 de diciembre, por el que se aprueba el Reglamento General de la Ley de ordenación territorial y urbanística sostenible de Extremadura). En tales casos, el promotor del proyecto deberá iniciar nuevamente el procedimiento para la obtención de la calificación rústica (artículo 82.1 del Decreto 143/2021, de 21 de diciembre, por el que se aprueba el Reglamento General de la Ley de ordenación territorial y urbanística sostenible de Extremadura), recayendo la competencia para su otorgamiento en la Dirección General competente en materia de urbanismo y ordenación del territorio (artículo 69.4 c) de la Ley 11/2018, de 21 de diciembre, de ordenación territorial y urbanística sostenible de Extremadura en relación con el artículo 6.2 m) del Decreto 50/2016, de 26 de abril, de atribuciones de los órganos urbanísticos y de ordenación del territorio, y de organización y funcionamiento de la Comisión de Urbanismo y Ordenación del Territorio de Extremadura).

Lo dispuesto en el párrafo anterior, se entiende sin perjuicio de que esta declaración de impacto ambiental perderá su vigencia y cesará en la producción de los efectos que le son propios si, una vez publicada en el Diario Oficial de Extremadura, no se hubiera comenzado la ejecución del proyecto o actividad en el plazo de cuatro años.

No obstante, y aunque en el presente caso la calificación rústica tiene un periodo de eficacia temporal limitado y renovable que se fija en treinta años, la misma caducará cuando:

- La declaración de impacto ambiental fije un plazo de ejecución de las actuaciones derivadas del proyecto que constituye su objeto inferior a aquel, o bien,
- La declaración de impacto ambiental del proyecto pierda su vigencia con cesación de los efectos que le son propios.

I) Otras disposiciones.

1. La declaración de impacto ambiental se emite solo a efectos ambientales y en virtud de la legislación específica vigente, sin perjuicio del cumplimiento de los demás requisitos o autorizaciones legales o reglamentariamente exigidas que, en todo caso, habrán de cumplir.
2. Las condiciones de la declaración de impacto ambiental podrán modificarse de oficio o ante la solicitud de la promotora conforme al procedimiento establecido en el artículo 85 de la Ley 16/2015, de 23 de abril, de protección ambiental de la Comunidad Autónoma de Extremadura, cuando concurra alguna de las siguientes circunstancias:
 - a) La entrada en vigor de nueva normativa que incida sustancialmente en el cumplimiento de las condiciones de la declaración de impacto ambiental.
 - b) Cuando la declaración de impacto ambiental establezca condiciones cuyo cumplimiento se haga imposible o innecesario porque la utilización de las nuevas y mejores tecnologías disponibles en el momento de formular la solicitud de modificación permita una mejor o más adecuada protección del medio ambiente, respecto del proyecto o actuación inicialmente sometido a evaluación de impacto ambiental.
 - c) Cuando durante el seguimiento del cumplimiento de la declaración de impacto ambiental se detecte que las medidas preventivas, correctoras o compensatorias son insuficientes, innecesarias o ineficaces.
3. El promotor podrá incluir modificaciones del proyecto conforme a lo establecido en el artículo 86 de la Ley 16/2015, de 23 de abril, de protección ambiental de la Comunidad Autónoma de Extremadura.

4. La declaración de impacto ambiental no podrá ser objeto de recurso, sin perjuicio de los que, en su caso, procedan en vía administrativa y judicial frente al acto por el que se autoriza el proyecto.
5. La declaración de impacto ambiental del proyecto o actividad perderá su vigencia y cesará en la producción de sus efectos que le son propios si, una vez publicada en el Diario Oficial de Extremadura, no se hubiera comenzado la ejecución del proyecto o actividad en el plazo de cuatro años.
6. La declaración de impacto ambiental se remitirá al Diario Oficial de Extremadura para su publicación, así como la sede electrónica del órgano ambiental.

En consecuencia, vistos el estudio de impacto ambiental, las alegaciones presentadas en el periodo de información pública y los informes incluidos en el expediente; la Ley 21/2013, de 9 de diciembre, de evaluación ambiental, la Ley 16/2015, de 23 de abril, de protección ambiental de la Comunidad Autónoma de Extremadura y demás legislación aplicable, esta Dirección General de Sostenibilidad, a la vista de la propuesta del Servicio de Prevención, Calidad Ambiental y Cambio Climático, formula declaración de impacto ambiental favorable para la ISF denominada "FRV Guijo Solar IV", a realizar en el término municipal de Guijo de Coria (Cáceres), al concluirse que no es previsible que la realización del proyecto produzca efectos significativos en el medio ambiente siempre que se cumplan las condiciones y medidas preventivas, correctoras y compensatorias recogidas en la presente declaración de impacto ambiental y en la documentación ambiental presentada por el promotor siempre que no entren en contradicción con las anteriores.

Mérida, 5 de enero de 2026.

El Director General de Sostenibilidad,

GERMÁN PUEBLA OVANDO



PLANO ADJUNTO

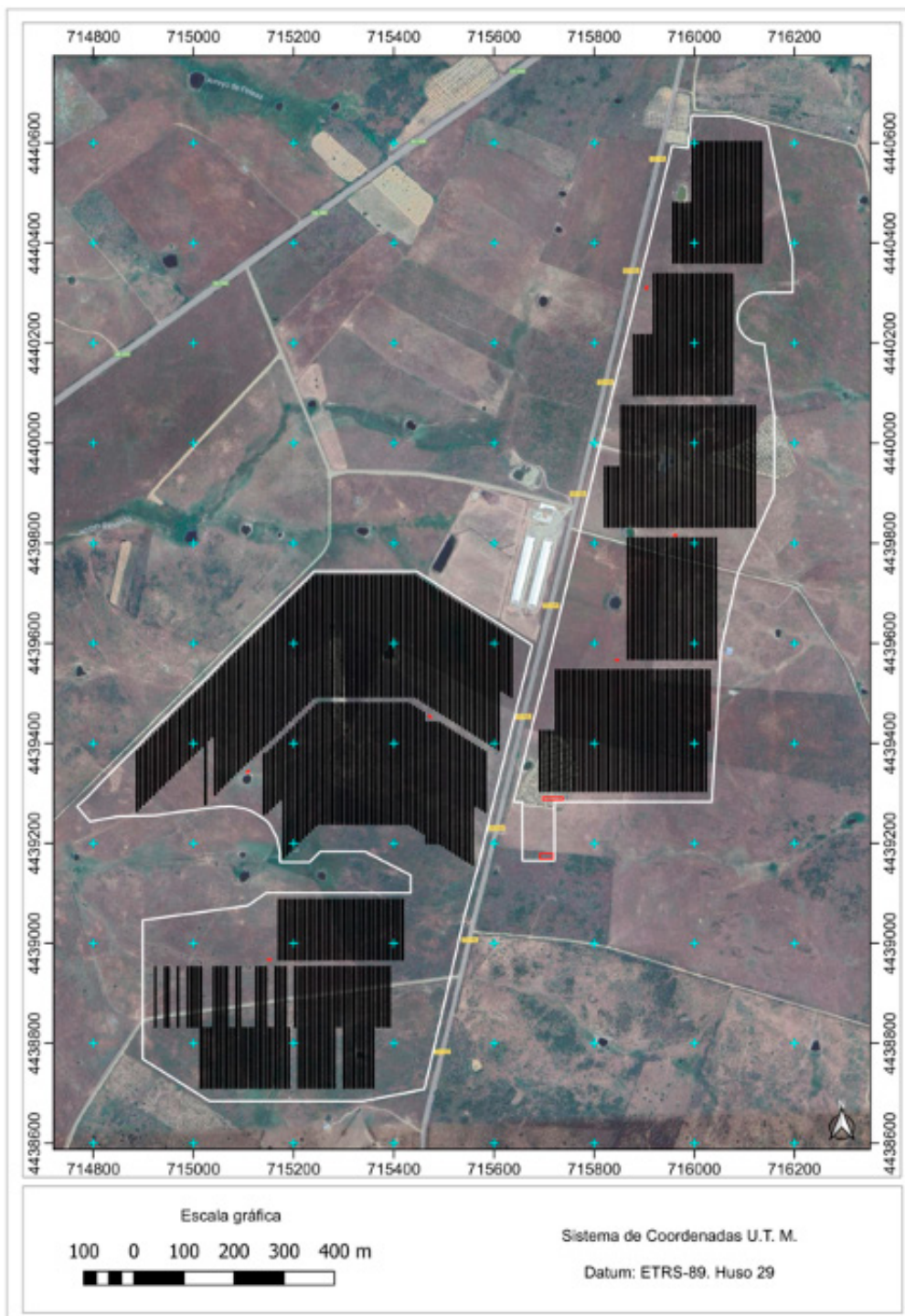

RESOLUCIÓN de 5 de enero de 2026, de la Dirección General de Sostenibilidad, por la que se formula declaración de impacto ambiental del proyecto instalación solar fotovoltaica "FRV Guijo Solar V", a realizar en el término municipal de Calzadilla (Cáceres). Expte.: IA24/1422. (2026060081)

El proyecto de instalación solar fotovoltaica (en adelante, ISF) "FRV Guijo Solar V" de 52,008 MWp y 93,37 ha de ocupación se encuentra sujeto a evaluación de impacto ambiental ordinaria al estar incluido en el anexo IV de la Ley 16/2015, de 23 de abril, de protección ambiental de la Comunidad Autónoma de Extremadura, y en el grupo 3, letra j) "Instalaciones para la producción de energía eléctrica a partir de la energía solar, que no se ubiquen en cubiertas y tejados y que ocupen más de 100 ha de superficie" del anexo I de la Ley 21/2013, de 9 de diciembre, de evaluación ambiental. En dicha normativa se establece la obligación de formular declaración de impacto ambiental, con carácter previo a la resolución administrativa que se adopte para la realización, o en su caso, autorización de las obras, instalaciones o actividades comprendidas en el citado anexo.

El órgano ambiental competente para la formulación de la declaración de impacto ambiental del proyecto es la Dirección General de Sostenibilidad (en adelante, DGS) de la Consejería de Agricultura, Ganadería y Desarrollo Sostenible, de conformidad con lo dispuesto en el artículo 7.1.d) del Decreto 233/2023, de 12 de septiembre, por el que se establece la estructura orgánica de la Consejería de Agricultura, Ganadería y Desarrollo Sostenible y se modifica el Decreto 77/2023, de 21 de julio, por el que se establece la estructura orgánica básica de la Administración de la Comunidad Autónoma de Extremadura.

La presente declaración analiza los principales elementos considerados en la evaluación practicada: el documento técnico del proyecto, el estudio de impacto ambiental (en adelante, EsIA), el resultado de la información pública y de las consultas efectuadas, así como información complementaria aportada por el promotor.

A) Identificación del promotor, del órgano sustantivo y descripción del proyecto.

A.1. Promotor y órgano sustantivo del proyecto.

El promotor del proyecto es FRV Calzadilla Solar 5, SLU con CIF B-42860056 y con domicilio social en calle María de Molina n.º 40-5ª planta, 28006, Madrid.

Actúa como órgano sustantivo la Dirección General de Industria, Energía y Minas de la Consejería de Agricultura, Ganadería y Desarrollo Sostenible (en adelante, DGIEM).

A.2. Localización y descripción del proyecto.

Las actuaciones finalmente proyectadas tras el proceso de evaluación, objeto de la presente declaración de impacto ambiental, son las siguientes:

El proyecto consiste en la construcción de una ISF denominada "FRV Guijo Solar V", la planta estará situada en el polígono 509 parcelas 5006, 5008, 5009, 10001 y 20001, y en el polígono 515, parcela 5001, del término municipal de Calzadilla (Cáceres). La línea de evacuación discurrirá también por el término municipal precitado.

La planta se ha diseñado en un único recinto con una longitud total de vallado perimetral de 6.166,39 m que se ejecutarán con vallado tipo cinético de 2 m de altura máxima.

La longitud total del camino de acceso de nueva construcción será 1.997 m, y la longitud total de viales interiores será de 5.630 m.

En cuanto al campo solar, se instalarán 854 seguidores a un eje de 2,27 m de altura máxima que soportarán 74.298 módulos fotovoltaicos de 700 Wp. Los seguidores se instalarán mediante las técnicas de hincado directo en el terreno, evitándose de este modo la utilización de hormigón para su fijación.

La planta, además, contará con 153 inversores de 300 kW cada uno, 4 centros de transformación de 9.000 kVA y 2 centros de transformación de 6.600 kVA. Cada centro de transformación irá alojado en una estación de potencia con una superficie ocupada de 19,61 m².

Se ha previsto un edificio de 384,30 m² de superficie ocupada como almacén y centro de control de la planta de 5,40 m de altura total. En este edificio se dispondrán los equipos de monitorización y seguridad, servidores informáticos y demás sistemas que posibiliten el funcionamiento de la instalación

Se proyecta 3 líneas subterráneas de evacuación a 30 kV de conexión entre los centros de transformación de la planta y la subestación "SET Calzadilla 30/400 kV", sita en el polígono 515, parcela 5001 del término municipal de Calzadilla, objeto de otro proyecto (expediente IA24/1423), desde donde partirá la infraestructura compartida de conexión con otras instalaciones de producción, hasta el punto de conexión otorgado en la subestación "Zarzón" 400 kV, propiedad de Red Eléctrica de España, SAU.

B) Resumen del resultado del trámite de información pública y consultas a las Administraciones públicas afectadas y a las personas interesadas.

B.1. Trámite de información pública.

Según lo establecido en el artículo 66 de la Ley 16/2015, de 23 de abril, de protección ambiental de la Comunidad Autónoma de Extremadura, la DGIEM, como órgano sustantivo, realizó la información pública de la solicitud de autorización administrativa previa y del EsIA mediante anuncio que se publicó en el DOE n.º 137, de 17 de julio de 2025.

Se han recibido alegaciones durante este trámite por parte de la Asociación Ecología y Libertad que han sido contestadas de la siguiente forma por el promotor:

Primera. Correcta publicación de la documentación sometida a información pública.

La alegación señala que la documentación sometida a información pública no es completa al no incluir la información correspondiente a la "evaluación de impacto ambiental del proyecto real, escapando a la misma con la tramitación individual del proyecto Guijo Solar V".

Frente a ello, la documentación sometida a información pública consta de: anuncio del Diario Oficial de Extremadura núm. 137, de 17 de julio de 2025, el proyecto técnico, una aclaración sobre la potencia instalada, el EsIA del Proyecto y la memoria para la calificación rústica.

El trámite ahora cuestionado se ha ajustado a los artículos 53.1.a) de la Ley 24/2013 de 26 de diciembre, del Sector Eléctrico, artículo 36 de la Ley 21/2013, de 9 de diciembre, de Evaluación Ambiental, el artículo 66 de la Ley 16/2015, de 23 de abril, de protección ambiental de la Comunidad Autónoma de Extremadura, y los artículos 124 y 125 del Real Decreto 1955/2000, de 1 de diciembre, por el que se regulan las actividades de transporte, distribución, comercialización, suministro y procedimientos de autorización de instalaciones de energía eléctrica (en adelante, "RD 1955/2000"); preceptos que constituyen el marco normativo de referencia en el trámite de información pública que se cuestiona.

En concreto, los citados artículos exigen el sometimiento de la solicitud de AAP del proyecto y de su EsIA mediante la inserción de anuncio en el Boletín Oficial correspondiente y en la sede electrónica del órgano sustantivo encargado de tramitar la actuación, lo cual ha acontecido en el presente caso como antes se ha indicado.

La documentación sometida a información pública está relacionada con el proyecto y no con otros proyectos independientes a este, los cuales han seguido su propia tramitación y sometido a los correspondientes trámites de información pública, sin que sea exigible incluir en este trámite documentos pertenecientes a otros proyectos.

Al respecto, se debe señalar que el Tribunal Supremo ha resuelto, en sus Sentencias de 21 de noviembre y de 5 de diciembre de 2016, que la tramitación de unas líneas de transporte de electricidad que ha respetado las disposiciones de la normativa aplicable, durante los cuales, como en el presente, se formularon las correspondientes alegaciones, no ha vulnerado lo dispuesto en el Convenio de Aarhus, por lo que deben desestimarse las correspondientes alegaciones.

Por consiguiente, dado que la información sometida en su conjunto es completa y accesible y se han respetado las normas de aplicación, debe desestimarse la correspondiente alegación.

Segunda. Correcta evaluación del impacto ambiental del Proyecto

En su alegación sostiene que el proyecto, junto con el resto de las instalaciones fotovoltaicas adyacentes afecta a la conectividad ecológica de la zona y este efecto no se ha analizado adecuadamente en el EsIA.

Frente a ello, se debe señalar que el EsIA sometido a información pública cumple con el contenido mínimo establecido por la legislación de evaluación ambiental, además, incorpora como anexo un Estudio de Sinergias, en el que se analiza el efecto acumulado del proyecto en conjunto con el resto de las infraestructuras asociadas al nudo de evacuación.

Dicho estudio, tras el debido análisis, concluye que “El impacto sinérgico sobre los espacios naturales protegidos originado por el conjunto de Proyectos que forman el Nudo durante la fase de explotación teniendo en cuenta las medidas correctoras, preventivas y compensatorias formuladas en cada uno de los EsIA será No Significativo para la totalidad de las plantas y sus infraestructuras de evacuación”.

Por su parte, se limita a señalar que el análisis realizado no es adecuado, sin aportar datos o justificaciones que sustenten tal pretensión, por lo que su alegación debe desestimarse.

En su alegación “el estudio de impacto ambiental no aborda adecuadamente el impacto paisajístico derivado de la implantación de Guijo Solar V, especialmente en relación con el efecto acumulado que se produce por la concentración de hasta diecisiete instalaciones solares en un entorno continuo y en plena zona IBA”.

Esta genérica manifestación no desvirtúa la conclusión alcanzada en el EsIA en cuanto a la afección sobre el paisaje, la cual se ha considerado como compatible durante las fases de construcción y funcionamiento.

Además, en el EsIA se contemplan las siguientes medidas correctoras: acondicionamiento de las obras e integración de las instalaciones mediante la integración cromática de las edificaciones al entorno con el fin de minimizar los efectos visuales negativos, se recuperará la fisiografía del terreno, nivelándolo a su cota original y retirando tierras sobrantes y escombros, se gestionarán adecuadamente los residuos, evitando su almacenamiento y acumulación, incluso temporalmente, en lugares visibles, se limpiarán todas las superficies afectadas al finalizar las obras, se realizará líneas visuales desde los núcleos de población más próximos, así como desde las principales infraestructuras de transporte, se incluirá una cuenca visual que determina desde qué ubicaciones el proyecto sería visible y en qué grado, se realizará un doble vallado donde se dejará evolucionar la vegetación espontánea con el fin de minimizar el impacto visual de las instalaciones.

A todo ello, debe añadirse que, como se recoge en el EsIA, el proyecto no afecta a ningún paisaje protegido.

Debe aludirse a la doctrina jurisprudencial elaborada por el Tribunal Supremo con relación a la afectación al paisaje urbano o a la armonía paisajística o arquitectónica. En este sentido, a pesar del carácter perceptivo o subjetivo del paisaje, y reconociendo las dificultades derivadas de la amplitud del concepto de "paisaje" y su indeterminación normativa, prohíbe a la Administración cualquier suerte de apreciación subjetiva y arbitraria en esta materia y le obliga a remitirse a concretas disposiciones normativas para impedir la ejecución de un proyecto con fundamento en su presunta afectación al paisaje.

Así, ya en su Sentencia de 26 de septiembre de 1975, el Tribunal Supremo se pronunció en los siguientes términos: "sin perjuicio de reconocer la gran importancia que tiene la protección y defensa del paisaje –tema de atención internacional, inmerso en el más amplio de la protección de la naturaleza o del medio ambiente –, no parece menos evidente que en esta materia, como en todas las que constituyen el objeto de la actividad administrativa, para que la Administración pueda actuar es preciso que esté previa y normativamente habilitada, actuando el ordenamiento jurídico como fuente de potestades, pero también como limitación de atribuciones, de modo que sólo en la medida y en los casos en que el bloque jurídico lo consienta, aquélla podrá limitar los derechos de los administrados, ajustando en todo caso esta intervención a los fundamentales principios de congruencia, igualdad, proporcionalidad e interpretación estricta de lo que signifique restricción a la libertad y a la propiedad; esto supuesto, es claro que corresponde a los planes de ordenación la determinación a que debe sujetarse el destino y uso de los solares, a fin de que el paisaje no se vea lesionado, lográndose así el objetivo de llevar claridad a una materia en la que, sin esa precisión normativa, pueden involucrarse peligrosos subjetivismos, claridad que redundaría en favor de la Administración –que sabrá hasta dónde puede llegar en su función interventora a la hora de proteger el paisaje–, en provecho de los administrados –que acomodarán los planteamientos económicos vinculados al aprovechamiento del suelo y a los límites que dicho paisaje imponga– y, finalmente facilitará el control jurisdiccional de los actos administrativos que se reputen contrarios a Derecho, al disponer los Tribunales de los elementos con que poder examinar las circunstancias reales que han de calificarse y con los que poder hallar el sentido jurídico preciso que la norma ha asignado al concepto jurídico indeterminado que es 'la protección del paisaje' para denegar una licencia de edificación basándose en que la construcción proyectada desentona con el paisaje, como ha sucedido en este supuesto, es necesario que se establezca clara y precisamente cual es el paisaje que se quiere proteger, que se habilite normativamente al Ayuntamiento para denegar por tal causa la licencia, que se determinen los límites referentes al uso del suelo, destino, volumen y estética de las construcciones y que, finalmente, se acredite adecuadamente que el edificio, caso de ser construido, lesionaría aquel paisaje [...]".

En este mismo sentido, el Tribunal Supremo, en su Sentencia de 21 de noviembre de 2000, reconoce que "las perspectivas, los campos visuales de contemplación de las bellezas naturales o históricamente monumentales, la no rotura de la armonía del paisaje o la desfiguración de las perspectivas propias del mismo [...] encierran conceptos jurídicos indeterminados, pero de indudable naturaleza reglada, aunque en su apreciación se introduzca con frecuencia un porcentaje de discrecionalidad, en razón del halo de dificultad que caracteriza el espacio de incertidumbre que media entre las zonas de certeza positiva y negativa (sentencias del TS de 31 de diciembre 1988, 8 de noviembre de 1990 y 12 de abril de 1996)".

En definitiva, dado que el ámbito donde pretende implantarse el proyecto no contiene valores paisajísticos cuya regulación impida su implantación, y considerando que en el diseño del proyecto se han tenido en cuenta criterios de integración paisajística, este debe reputarse compatible desde el punto de vista paisajístico.

Sobre el carácter reglado de la evaluación de impacto ambiental, como ha quedado acreditado, las alegaciones en relación con la valoración del impacto ambiental contenida en el EsIA son del todo genéricas y en ningún caso desvirtúan sus razonamientos. Asimismo, se obvia las medidas preventivas, correctoras previstas, empleando argumentos poco objetivos que sustenten sus manifestaciones.

Sobre esta falta de motivación de las alegaciones, se debe señalar que la evaluación de impacto ambiental se fundamenta en la discrecionalidad técnica de la que gozan los órganos cualificados de la Administración que realizan el juicio técnico de los impactos del proyecto sobre el medio ambiente. Esta discrecionalidad técnica supone admitir la posibilidad de que pueda existir, y tolerarse, cierta discrepancia en cuando a los juicios técnicos emitidos en el seno de dicho procedimiento; a la vez que exige que un eventual rechazo u oposición a tales juicios esté sustentado mediante los elementos técnicos necesarios.

Así, la Sala de lo Contencioso-Administrativo, Sección 5ª del Tribunal Supremo, en su Sentencia núm. 543/2017, de 29 marzo, resolvió como sigue: "En este sentido, como señala la Asociación recurrida, existen infinidad de supuesto de éste Tribunal Supremo declarando la nulidad Información Confidencial Borrador sujeto a revisión de Declaraciones de Impacto Ambiental, entre las que destaca, en lo que ahora interesa, nuestra sentencia de 2 de febrero de 2016 -recurso de casación n.º 3152/2014- que confirmó la anulación por la recurrida del Anteproyecto y Estudio de Impacto Ambiental de la EDA del Este de Gijón, así como de su Declaración de Impacto Ambiental, en la que se señala que "no estamos ante una potestad eminentemente discrecional y por eso se intensifica el ejercicio de la acción fiscalizadora de los órganos jurisdiccionales. En presencia de conceptos jurídicos indeterminados, no puede dejar de reconocerse desde luego la existencia asimismo de un

cierto margen de apreciación a favor de la Administración, ahora bien le corresponde a esta última ofrecer una motivación adecuada y suficiente del modo en que ha procedido a la concreción de éstos conceptos, sin que pueda erigirse obstáculo alguno infranqueable al ejercicio de nuestra función fiscalizadora” pudiendo los recurrentes “poner en tela de juicio la resolución adoptada con base en los informes y dictámenes periciales que aportan”, como ha sucedido en el presente caso”

Igualmente, la Sentencia de 21 de enero de 2014 de la Sala de lo Contencioso-Administrativo, Sección 3ª, del Tribunal Supremo resolvió que “La alusión a factores de riesgo no asumibles y de consecuencias irreversibles o al “impacto ambiental crítico” sin ninguna precisión de esas magnitudes, entendiéndose de las bases adecuadas para su estimación en referencia, claro está, a los valores protegibles y a las dimensiones del proyecto nos impide determinar con certeza en qué medida la instalación industrial comportan riesgos incompatibles con la protección de las especies y de los hábitats afectados”.

Por tanto, dado que los motivos de oposición formulados resultan del todo genéricos y carentes de sustento técnico, deberán ser desestimados por el órgano competente en el momento oportuno.

Tercera. Inexistencia de fragmentación de proyectos en fraude de ley

En su alegación tercera señala que el proyecto no puede considerarse como una actuación aislada, pues formaría parte de un conjunto de, al menos, diecisiete instalaciones fotovoltaicas, las cuales deberían ser evaluadas de forma unificada a fin de garantizar la identificación real de sus efectos acumulativos y sinérgicos. Asimismo, esta fragmentación tendría consecuencias sobre la Administración competente, pues esta debía ser la Administración General del Estado y no la Junta de Extremadura.

Al respecto, se debe indicar, en primer lugar, no hay ninguna regulación específica o evidencia de la que se pueda desprender que la tramitación por la Administración autonómica sea más beneficiosa o ventajosa que la que pueda realizar la Administración estatal, lo que acredita la falta de base de cualquier alegación sobre la existencia de fraude de ley.

En el presente caso, la “fragmentación” de los parques sería una actuación en fraude de ley si fuera dirigida a eludir la norma procedimental que sería aplicable si no se fragmentaran, pues ello permitiría obtener una ventaja de forma espuria o indebida.

En este supuesto, no se pretende eludir la aplicación de ninguna norma, ni se advierte qué ventaja ilícita podría llegar a tener el fraccionamiento más allá del interés (legítimo) de contar con plantas de generación independientes y susceptibles de tener un destino diferente, o por la simple conveniencia de la diversificación de las actuaciones a efectos empresariales.

En todo caso, que un proyecto sea tramitado ante la Administración autonómica no presenta a priori ventajas o inconvenientes frente a su tramitación por la Administración estatal.

La Junta de Extremadura no es, ni por supuesto se ha acreditado, más laxa que la Administración General del Estado en la aplicación de la normativa ambiental, pues ambas se rigen por el principio de legalidad y el control judicial de su actuación (arts. 9, 103 y 106 CE).

Por tanto, el promotor no obtiene ningún beneficio porque la competencia para resolver corresponda a la Administración autonómica en detrimento de la Administración General del Estado, ni tampoco elude o sorteja indebidamente la aplicación de ninguna norma.

Es más, los precedentes demuestran que la tramitación a nivel autonómico de varios proyectos de potencia inferior a 50 MW, en paralelo y por separado, es aceptada sin problemas siempre y cuando los diferentes proyectos puedan ser considerados autónomamente, siendo factores relevantes que cada uno tenga autonomía funcional, cuente con instalaciones propias y pueda producir electricidad por sí mismo, aunque sus instalaciones estén próximas o compartan determinadas infraestructuras de evacuación.

En este el caso, la independencia funcional del mismo respecto al resto de plantas fotovoltaicas se demuestra al contar con instalaciones totalmente independientes, a excepción, como suele ser habitual en el desarrollo de este tipo de actuaciones, de las infraestructuras de evacuación, que son comúnmente compartidas entre diferentes proyectos con el mismo punto de acceso y conexión a la red, en aplicación del artículo 123.2 del RD 1955/2000. El hecho de que las infraestructuras de evacuación se compartan, responde a una estrategia de optimización que permite reducir la implantación de nuevas infraestructuras en el entorno, minimizando así el impacto ambiental y territorial de la zona.

Adicionalmente, el proyecto es considerado una instalación de generación única e independiente por Red Eléctrica de España, el operador de red, contando con su propia potencia de acceso y conexión, según se puede apreciar en el Informe de Viabilidad de Acceso.

En esta línea se ha manifestado la Sala de lo Contencioso-Administrativo del Tribunal Supremo en las Sentencias de 20 de abril de 2006 y 5 de junio de 2007, en las que se admite la tramitación separada de grandes proyectos siempre que cada elemento pueda ser "considerado de forma autónoma", lo que implica que cada instalación puede producir electricidad por sí misma.

Esta doctrina ha sido recientemente confirmada por la Sentencia núm. 316/2025 de la Sala de lo Contencioso-Administrativo, Sección Quinta, del Tribunal Supremo, de 21 de marzo de 2025, en la que se fija la siguiente doctrina: "El hecho de que dos o más instalaciones de parques eólicos compartan instalaciones de conexión no comporta, ineludiblemente que

debamos considerar la existencia de un único proyecto de parque eólico a efectos de su evaluación medioambiental. La determinación de si, en tal supuesto, debe considerarse o no la existencia de un único parque eólico a efectos de su adecuada evaluación ambiental deberá hacerse en cada caso atendiendo a las circunstancias concurrentes, a la luz de la normativa y de la jurisprudencia aplicables”.

Conforme a lo expuesto, en la medida en que los proyectos a los que hace referencia la alegante son completamente independientes y se ha sometido a los correspondientes procedimientos de evaluación de impacto ambiental con todas las garantías, debe concluirse que no existe fragmentación artificial y en fraude de ley de los proyectos, por lo que las alegaciones deben ser desestimadas.

Por lo expuesto, solicitan que tenga por presentado este escrito, lo admita; por efectuada en tiempo y forma la respuesta a las alegaciones formuladas por la Asociación Ecología y Libertad con respecto a la solicitud de AAP y al EsIA del Proyecto y, conforme a sus manifestaciones, las desestime y, tras los trámites oportunos, otorgue las correspondientes autorizaciones.

B.2. Trámite de consultas a las Administraciones públicas.

En cumplimiento con lo establecido en el artículo 67 de la citada Ley, la DGIEM, simultáneamente al trámite de información pública, consultó a las Administraciones Públicas afectadas. Las consultas realizadas se relacionan en la tabla adjunta, se han señalado con una “X” aquellas que han emitido informe en respuesta a dichas consultas.

RELACIÓN DE CONSULTADOS	RESPUESTA
Servicio de Conservación de la Naturaleza y Áreas Protegidas. DGS	X
Servicio de Infraestructuras Rurales. Dirección General de Infraestructuras Rurales, Patrimonio y Tauromaquia	X
Servicio de Regadíos. Dirección General de Infraestructuras Rurales, Patrimonio y Tauromaquia	X
Servicio de Ordenación y Gestión Forestal. Dirección General de Gestión Forestal, Caza y Pesca.	X
Servicio de Prevención y Extinción de Incendios Forestales. Dirección General de Prevención y Extinción de Incendios	X
Servicio de Urbanismo. Dirección General de Urbanismo, Ordenación del Territorio y Agenda Urbana	X



RELACIÓN DE CONSULTADOS	RESPUESTA
Servicio de Ordenación del Territorio. Dirección General de Urbanismo, Ordenación del Territorio y Agenda Urbana	X
Servicio de Conservación, Mantenimiento y Explotación de Carreteras. Dirección General de Infraestructuras Viarias	X
Dirección General de Bibliotecas, Archivos y Patrimonio Cultural	X
Dirección General de Salud Pública	X
Área de Conservación y Explotación de Cáceres. Dirección General de Carreteras	X
Servicio de Red Viaria. Diputación de Cáceres	X
Área de Hacienda y Asistencia a Entidades Locales. Diputación de Cáceres	X
Confederación Hidrográfica del Tajo	X
Ayuntamiento de Calzadilla	X

A continuación, se resumen los aspectos ambientales más significativos contenidos en los informes recibidos. Las consideraciones del promotor a los mismos se han integrado en el apartado C de esta declaración de impacto ambiental:

— El Servicio de Urbanismo con fecha 23 de julio de 2025, emite informe con las siguientes consideraciones:

- En el término municipal de Calzadilla se encuentra actualmente vigente el Proyecto de Delimitación de Suelo Urbano aprobado definitivamente el 14 de abril de 1986, publicada en el BOP de Cáceres de 18 de junio de 1986.
- En virtud de lo establecido en los artículos 143.3.a), 145.1 y 164 de la Ley 11/2018, de 21 de diciembre, de ordenación territorial y urbanística sostenible de Extremadura, corresponde a los municipios de Calzadilla y Casas de Don Gómez realizar el control de legalidad de las actuaciones, mediante el procedimiento administrativo de control previo o posterior que en su caso corresponda, comprobando su adecuación a las normas de planeamiento y al resto de legislación aplicable.
- De conformidad con lo establecido en el artículo 71.3 de la Ley 16/2015, de 23 de abril, de protección ambiental de la Comunidad Autónoma de Extremadura, la declaración de impacto ambiental producirá en sus propios términos los efectos de la calificación rústica cuando esta resulte preceptiva, de conformidad con lo previsto en

la normativa urbanística, acreditando la idoneidad urbanística de los bienes inmuebles sobre los que pretende implantarse la instalación o actividad.

A estos efectos, la DGS debe recabar de la Dirección General de Urbanismo, Ordenación del Territorio y Agenda Urbana, un informe urbanístico referido a la no prohibición de usos y a los condicionantes urbanísticos que la instalación deba cumplir en la concreta ubicación de que se trate, cuyo contenido se incorporará al condicionado de la declaración de impacto ambiental.

- La declaración de impacto ambiental tramitada con arreglo a lo dispuesto en la mencionada Ley16/2015, de 23 de abril, constituirá título suficiente para que el Ayuntamiento someta el proyecto al procedimiento de control municipal previo o posterior que en su caso corresponda, mediante licencia o comunicación previa, conforme a lo previsto en la Ley 11/2018, de 21 de diciembre, de ordenación territorial y urbanística sostenible de Extremadura y en su reglamento de desarrollo.
- El Área de Hacienda y Asistencia a Entidades Locales de la Diputación de Cáceres con fecha 24 de julio de 2025 emite informe con las siguientes consideraciones:
- Habiendo tenido conocimiento, a través del Inventario facilitado por el Negociado de Servicios Generales y Patrimonio, que no existen bienes ni propiedades de la Excm. Diputación de Cáceres en las parcelas afectadas del municipio de Calzadilla, distintos de las Carreteras Provinciales, que pudieran verse afectados por la solicitud de autorización administrativa previa, la autorización administrativa de construcción, el procedimiento de evaluación de impacto ambiental ordinaria y los efectos de la calificación rústica de la ISF "FRV Guijo Solar V".
 - Se informa, a expensas del pronunciamiento del informe del Servicio de Red Viaria de esta Diputación Provincial de Cáceres en relación a su ámbito competencial, que no se encuentran motivos para plantear ninguna objeción a la solicitud de autorización administrativa previa, autorización administrativa de construcción, al procedimiento de evaluación de impacto ambiental ordinaria y a los efectos de la calificación rústica de la ISF "FRV Guijo Solar V", por lo que se informa favorablemente.
- Con fecha 30 de julio de 2025 el Servicio de Conservación, Mantenimiento y Explotación de Carreteras informa favorablemente teniendo en cuenta lo siguiente:
- La carretera afectada es la EX-108 de Navalmoral de la Mata a Portugal por Coria.
 - El único acceso a las instalaciones se realiza desde el camino desde Calzadilla a Huélala. Sin afectar a ninguno existente en la EX-108.

- Será necesaria la pertinente autorización de las obras por parte de este Servicio, para cualquier actuación dentro de la Zona de Afección a la carretera EX-108, en base al artículo 32 de la Ley 7/1995 de 27 de abril de Carreteras de Extremadura.
- El Servicio de Regadíos, con fecha 19 de agosto de 2025, informa que las parcelas donde se ubica el proyecto no están incluidas en Zonas Regables de Extremadura declaradas de Interés General de la Comunidad Autónoma de Extremadura, de la Nación o Singulares, no siendo, por tanto, de aplicación, la siguiente normativa: Ley de Reforma y Desarrollo Agrario aprobada por Decreto 118/1973, de 12 de enero de 1973, Ley 6/2015, de 24 de marzo, Agraria de Extremadura y Decreto 141/2021, de 21 de diciembre, por el que se regulan los usos y actividades compatibles y complementarios con el regadío en zonas regables de Extremadura declaradas de interés general de la Comunidad Autónoma de Extremadura, de la Nación o Singulares.

A efectos de Zonas Regables Oficiales, siendo así que este Servicio no se considera órgano gestor de intereses públicos existentes en la zona, por lo que no compete al mismo pronunciamiento alguno.

Por tanto, procede el archivo del expediente sin más trámite, sin perjuicio del cumplimiento de aquellos otros requisitos legal o reglamentariamente establecidos.

- Con fecha 21 de agosto de 2025, la Dirección General de Salud Pública del Servicio Extremeño de Salud comunica que una vez revisado el proyecto, y desde el punto de vista sanitario no se estima necesario realizar alegaciones a la misma, siempre y cuando se aplique lo dispuesto en los diferentes documentos técnicos.
- El Ayuntamiento de Calzadilla con fecha 22 de agosto de 2025 cursado el oficio de solicitud de informe a la Oficina técnica de Urbanismo y Desarrollo Territorial Sostenible de la Mancomunidad de Municipios Valle del Alagón y habiendo recibido este, firmado por la Técnico Dña. Clara Manzano Vega con firma el 11 de agosto de 2025 informa que teniendo en cuenta las especificaciones y consideraciones descritas, una vez examinados los documentos así como la diferente normativa de aplicación, se considera que no existe impedimento para continuar con la tramitación de la Autorización Administrativa Previa, Autorización Administrativa de Construcción y el Estudio de Impacto Ambiental de la "FRV Guijo Solar V" e Infraestructura de evacuación de energía eléctrica asociada. No obstante, deberán tenerse en cuenta los siguientes condicionantes:
 - En relación a la compatibilidad urbanística, el uso pretendido no se encuentra entre los expresamente prohibidos por el planeamiento vigente (PDSU de Calzadilla), por lo tanto sería autorizable. Al tratarse de un uso autorizable se encontraría sometido

a control municipal mediante el procedimiento de licencia de obras de edificación, construcción e instalación, previa obtención de la calificación rústica y/o trámite ambiental correspondiente, pues el planeamiento vigente no regula el uso pretendido con sus correspondientes parámetros de intensidad ni condiciones de implantación y por estar la actuación sujeta a evaluación ambiental ordinaria (artículo 69 de LOTUS). Se considera que la competencia para indicar si el uso pretendido es compatible con la conservación de las características ambientales, edafológicas o los valores singulares del suelo rústico protegido del término municipal de Guijo de Coria recaerá sobre la Dirección General con competencias en materia de Medio Ambiente, encontrándonos en terrenos clasificados como "Suelo No Urbanizable". En cualquier caso, deberá darse cumplimiento a la normativa sectorial de aplicación.

- Se recuerda que para la ejecución de las obras pretendidas, deberá solicitarse previamente la correspondiente licencia de obras, siendo Calzadilla municipio afectado por la Central Fotovoltaica FRV Guijo Solar V y por la Línea subterránea de conexión en media tensión proyectada. En la solicitud de licencia urbanística municipal, deberá justificarse el cumplimiento de los parámetros urbanísticos marcados por el planeamiento vigente así como por LOTUS y RGLOTUS, por parte de cada una de las edificaciones, construcciones o instalaciones proyectadas.
 - No se detecta afección a caminos públicos
 - Deberá darse cumplimiento a cualquier normativa urbanística y sectorial que resulte de aplicación y recabar los informes sectoriales y/o autorizaciones de otras administraciones afectadas como por ejemplo: titulares de carreteras, vías pecuarias, etc.
 - No se detectan afecciones al patrimonio histórico-cultural, a elementos naturales protegidos, a carreteras, caminos públicos, vías pecuarias ni cauces de ríos o arroyos, no obstante, serán los organismos competentes en cada uno de ellos los que deberán pronunciarse al respecto.
 - Se detecta afección a una zona incluida dentro del Atlas de los Hábitats Naturales y Seminaturales de España, correspondiente a "Retamares con escoba negra".
- Con fecha de 25 de agosto de 2025, el Servicio de Ordenación del Territorio informa lo siguiente:
- A efectos de ordenación del territorio de la Comunidad Autónoma de Extremadura, no se detecta afección sobre ningún Plan Territorial ni Proyecto de Interés Regional con aprobación definitiva (Ley 15/2001, de 14 de diciembre, del Suelo y Ordenación del Territorio de Extremadura; con modificaciones posteriores).

- Asimismo, no se detecta afección sobre ningún instrumento de ordenación territorial general (Plan Territorial), de ordenación territorial de desarrollo (Plan de Suelo Rústico, Plan Especial de Ordenación del Territorio) ni de intervención directa (Proyecto de Interés Regional) de la Ley 11/2018, de 21 de diciembre, de ordenación territorial y urbanística sostenible de Extremadura, en vigor desde el 27 de junio de 2019.
 - Actualmente se halla en redacción, por Resolución de 26 de marzo de 2024, del Consejero, por la que se acuerda la redacción del Plan Territorial de Rivera Fresnedosa - Valle del Alagón, ámbito territorial en el que se incluye el término municipal de Calzadilla (Cáceres), y que establecerá una nueva regulación cuando se apruebe definitivamente.
- Con fecha 25 de agosto de 2025 el Área de Conservación y Explotación de Cáceres comunica que la instalación proyectada no afecta a ninguna de las vías pertenecientes a la Red de Carreteras del Estado, ni a las previsiones que sobre ellas se tienen en la actualidad.
- Asimismo, se informa que si una vez instalados los módulos fotovoltaicos se detectaran deslumbramientos que afecten a los usuarios de las carreteras de la Red General del Estado el promotor estará obligado, por su cuenta, a poner las medidas correctoras oportunas para garantizar una adecuada seguridad viaria. En caso de que ni con medidas correctoras no se evitara el deslumbramiento el promotor estará obligado por su cuenta a retirar los módulos fotovoltaicos necesarios para que no se produzcan deslumbramientos.
- Con fecha 5 de septiembre de 2025, el Servicio de Prevención y Extinción de Incendios Forestales emite informe en el propone la inclusión del siguiente condicionado a incluir en la resolución finalizadora del procedimiento de evaluación de impacto ambiental:
- “En lo referente a la prevención de incendios forestales, la instalación resultante del proyecto tendrá la consideración de lugar vulnerable, a efectos de lo previsto en el artículo 24 del Decreto 260/2014, de 2 de diciembre, por lo que la persona titular de éste tendrá la obligación de contar con Memoria Técnica de Prevención (MTP).
- La formalización de este instrumento de prevención se realiza mediante Solicitud de Aprobación de la MTP de dicho lugar vulnerable de conformidad con el Capítulo III del Título II, y Título III, de la Orden de 24 de octubre de 2016, Técnica del Plan de Prevención de Incendios Forestales en la Comunidad Autónoma de Extremadura (PREIFEX)”.
- La Dirección General de Bibliotecas, Archivos y Patrimonio Cultural (en adelante, DGBAPC) con fecha 18 de septiembre de 2025 recibido el informe arqueológico INT/2023/339 en

el que se detallan los resultados de la prospección arqueológica superficial de cobertura total para la planta fotovoltaica informa en los siguientes términos y condiciona la implantación del proyecto al estricto cumplimiento de la totalidad de las siguientes medidas preventivas:

A. Medidas preventivas con carácter general para el patrimonio arqueológico.

1. Durante la fase de ejecución de las obras será obligatorio un control y seguimiento arqueológico por parte de técnicos cualificados de todos los movimientos de tierra en cotas bajo rasante natural en cada uno de los frentes de obra que conlleve la ejecución del proyecto de referencia. El control arqueológico será permanente y a pie de obra, y se hará extensivo a todas las obras de construcción, desbroces iniciales, instalaciones auxiliares, líneas eléctricas asociadas, destoconados, replantes, zonas de acopios, caminos de tránsito y todas aquellas otras actuaciones que derivadas de la obra generen los citados movimientos de tierra en cotas bajo rasante natural.

2. Si como consecuencia de estos trabajos se confirmara la existencia de restos arqueológicos que pudieran verse afectados por las actuaciones derivadas del proyecto de referencia, se procederá a la paralización inmediata de las obras en la zona de afección, se balizará el área para preservarla de tránsitos, se realizará una primera aproximación cronocultural de los restos y se definirá la extensión máxima del yacimiento en superficie. Estos datos serán remitidos mediante informe técnico a la Dirección General de Patrimonio Cultural con copia, en su caso, al organismo que tuviera delegada esas competencias en función del ámbito de actuación de la actividad. Una vez recibido, se cursará visita de evaluación con carácter previo a la emisión de informe de necesidad de excavación completa de los hallazgos localizados conforme a los criterios técnicos y metodológicos establecidos.

La excavación se realizará en extensión, empleando metodología de excavación adecuada para intervenciones arqueológicas, debiendo incluir obligatoriamente Criterios técnicos y metodológicos:

Las excavaciones arqueológicas que pudieran desarrollarse con motivo de hallazgos casuales se realizarán bajo los siguientes condicionantes técnicos y metodológicos:

- La totalidad de la zona que contenga restos arqueológicos habrá de ser excavada manualmente con metodología arqueológica al objeto de caracterizar el contexto cultural de los hallazgos, recuperar las estructuras conservadas, conocer la funcionalidad de los distintos elementos y establecer tanto su marco cultural como cronológico. La excavación se realizará por técnico/s especializado, con experien-

cia en la documentación de restos de cronología y funcionalidad similares a los localizados y siguiendo la normativa en vigor. Se realizarán igualmente por técnicos especializados estudios complementarios de carácter antropológico (cuando se detecte la presencia de restos humanos), faunísticos (cuando se detecte la presencia de restos de fauna en el yacimiento), paleobotánicos (cuando se detecte la presencia de restos carpológicos y vegetales de interés) y en todo caso, al menos, tres dataciones AMS C14 de ciclo corto para establecer un marco cronológico ajustado de los hallazgos efectuados.

- Al objeto dar sentido a la definición contextual de los restos y a la evolución histórica del yacimiento, dicha excavación no se limitará en exclusiva a la zona de afección directa, sino que podrá extenderse hasta alcanzar la superficie necesaria para tal fin.
- Las planimetrías (alzados, secciones) y los dibujos de material debidamente digitalizados y a escalas de detalle 1/20 y 1/50 para las estructuras arqueológicas y 1/1 para los materiales muebles. Las estructuras estarán georreferenciadas conforme al Datum ETRS-89 en el Huso 30.
- Finalizada la intervención arqueológica, se realizará por la empresa adjudicataria la entrega del informe técnico exigido por la legislación vigente, junto al compromiso de entrega en plazo de la Memoria Final de la intervención arqueológica en formato publicable conforme a las normas de edición de las series oficiales de la DGBAPC (Extremadura Arqueológica o Memorias de Arqueología en Extremadura). Evaluada la viabilidad de la documentación entregada y en función de las características de los restos documentados, la Dirección General de Bibliotecas, Archivos y Patrimonio Cultural o el organismo que tuviera delegada esas competencias en función del ámbito de actuación emitirá autorización para el levantamiento de las estructuras localizadas con carácter previo a la continuación de las actuaciones en este punto, previa solicitud por parte de la empresa ejecutora de las obras.

B. Medidas preventivas con carácter específico para el patrimonio etnológico.

Se han documentado, aportando las correspondientes fichas de Inventario de Arquitectura Vernácula de Extremadura, un total de 4 emplazamientos que corresponden a restos de antiguas construcciones agroganaderas elementales, identificándolas el informe recibido como zahúrdas-chiveras.

Los bienes con valor etnográfico señalados con anterioridad serán preservados de manera integral estableciendo respecto a los mismos un entorno de protección de 100

m tal y como se dispone en el artículo 39.3 de la Ley 2/99 de Patrimonio Histórico y Cultural de Extremadura. No obstante y previa manifestación expresa y razonada por parte de la promotora de la instalación respecto a la imposibilidad técnica de renunciar a la superficie correspondiente al entorno de protección de las construcciones (perímetro de protección con un radio de 100 m desde el extremo más exterior de los bienes), se considera por el equipo técnico plantear una serie de actuaciones que conjuguen la preservación del elemento etnográfico con la reducción del entorno del perímetro de protección que se concretan en los siguientes apartados:

1. Se preservará la totalidad de los elementos junto a un entorno de protección con un radio de 25 m desde el límite más exterior del mismo.
2. La totalidad de la zona que contenga este tipo de restos habrá de ser limpiada manualmente al objeto de caracterizar el contexto cultural de los hallazgos, recuperar las estructuras conservadas, conocer la funcionalidad de los distintos elementos y establecer tanto su marco cultural como cronológico.

El informe se emite al amparo de lo dispuesto en el Real Decreto 1955/2000, de 1 de diciembre (B.O.E. 27-12-2000) y en virtud de lo establecido en la Ley 2/1999 de 29 de marzo de Patrimonio Histórico y Cultural de Extremadura y su modificación parcial mediante la Ley 5/2022 de 25 de noviembre y en el Decreto 93/1997, de 1 de julio, por el que se regula la actividad arqueológica en la Comunidad Autónoma de Extremadura, sin perjuicio del cumplimiento de aquellos otros requisitos legal o reglamentariamente establecidos.

- La Confederación Hidrográfica del Tajo, con fecha 9 de octubre de 2025, emite informe en el que hacen las siguientes consideraciones en el ámbito de sus competencias, en concreto en lo relativo a Dominio Público Hidráulico, Zona de Servidumbre y Zona de Policía, según lo dispuesto en el Real Decreto Legislativo 1/2001, de 20 de julio, por el que se aprueba el texto refundido de la Ley de Aguas (en adelante TRLA), así como en el Real Decreto 849/1986, de 11 de abril, por el que se aprueba el Reglamento del Dominio Público Hidráulico (en adelante, RDPH):
- Toda actuación que se realice en Dominio Público Hidráulico (definido en el artículo 2 y desarrollado en los posteriores artículos del TRLA) deberá contar de la preceptiva autorización por parte de este Organismo.
 - En ningún caso se autorizarán dentro del dominio público hidráulico la construcción, montaje o ubicación de instalaciones destinadas a albergar personas, aunque sea con carácter provisional o temporal, de acuerdo con lo contemplado en el artículo 51.3 del RDPH.

- Toda actuación que se realice en Zona de Policía (banda de 100 m colindante con terrenos de Dominio Público Hidráulico), deberá atender a lo indicado en el artículo 9.4 del Reglamento del Dominio Público Hidráulico. Además, se indica que la Zona de Servidumbre (banda de 5 m colindante con terrenos de Dominio Público Hidráulico) deberá ser respetada, según se establece en el artículo 6 del TRLA y en el artículo 7 del RDPH. Según se establece en el artículo 6.2 del TRLA, estas zonas podrán ampliarse cuando se dé alguna de las causas señaladas en el citado artículo.
- A pesar de que las actuaciones no asienten sobre masas de agua subterránea, se indica que han de ser protegidas en cualquier caso. Por lo tanto, se significa que en la puesta en práctica de las actuaciones contempladas en el proyecto deberán tenerse en cuenta las consideraciones expuestas en este informe para evitar cualquier actuación que pudiera afectar negativamente al dominio público hidráulico.
- Queda prohibido con carácter general el vertido directo o indirecto de aguas y productos residuales susceptibles de contaminar las aguas continentales o cualquier otro elemento del dominio público hidráulico, salvo que se cuente con la previa autorización. Dicha autorización corresponde a esta Confederación Hidrográfica del Tajo, salvo en los casos de vertidos efectuados en cualquier punto de la red de alcantarillado o de colectores gestionados por las Administraciones autonómicas o locales o por entidades dependientes de las mismas, en los que la autorización corresponderá al órgano autonómico o local competente.
- No se autoriza vertidos individuales al dominio público hidráulico cuando los mismos puedan formar parte de una comunidad o aglomeración urbana, por lo que, si el vertido de las aguas residuales puede conducirse a una red general de saneamiento, deberá conectar el vertido a dicha red de saneamiento.
- En el caso de que haya imposibilidad de conexión a una red general de saneamiento, se deberán unificar (en la medida de lo posible) todos los flujos de aguas residuales generados en la actividad para su conducción a una única instalación de tratamiento y evacuación en un único punto de vertido final. Además, desde este Organismo se indica que al existir entonces vertido al dominio público hidráulico se deberá obtener la correspondiente autorización de vertido, para lo cual se deberá realizar la Solicitud y Declaración General (o simplificada, en su caso) de Vertido a este Organismo, en donde según sea el caso se deberá proceder en consecuencia y acompañar con la documentación pertinente correspondiente, a tenor de lo dispuesto en la legislación vigente, para la obtención de la autorización de vertido.
- En el caso de que se posea una autorización de vertidos, se indica que el vertido que se pretende dar en la actualidad y en el futuro deberá ajustarse a lo dispuesto en

la autorización (o si no se deberá proceder a realizar una revisión de la autorización del vertido vigente, y en función de cómo se resuelva ésta podrá autorizarse o no la modificación pretendida del vertido vigente).

- Las redes de saneamiento deberán ser estancas, para evitar infiltración de las aguas residuales a las aguas subterráneas.
- En el caso de que se contemple ejecutar un drenaje de aguas pluviales, esta Confederación Hidrográfica del Tago indica que la red de saneamiento se recomienda que sea separativa (red de saneamiento de agua residuales separada de la red de drenaje de aguas pluviales). En el supuesto de que vaya a realizarse una red unitaria, se deberá disponer de algún método o dispositivo (por ejemplo, depósito Anti – DSU o tanque de tormentas, etc.) cuya función sea evitar el vertido de contaminantes al medio receptor durante sucesos de lluvia.
- Se recomienda el empleo de técnicas de drenaje de aguas pluviales sostenible.
- Deberá realizarse una adecuada gestión para evitar que las aguas de escorrentía pluvial incorporen contaminación adicional susceptible de contaminar las aguas continentales o cualquier otro elemento del dominio público hidráulico, sin comprometer la consecución de los objetivos medioambientales y el cumplimiento de las normas de calidad ambiental establecidas en el medio receptor conforme a la legislación de aguas.
- En lo que respecta a actuaciones relacionadas con la vegetación en Dominio Público Hidráulico, o su Zona de Policía, se deberá disponer de autorización por parte de esta Confederación Hidrográfica del Tago.
- Si se prevén desbroces se indica que se utilizarán medios manuales. En el caso de que excepcionalmente se utilicen medios mecánicos para realizar alguna de las labores, estas no deberán afectar al dominio público hidráulico ni a su conformación, ni provocar alteraciones en el sistema fluvial. Si estos medios mecánicos incluyeran el uso de maquinaria pesada, se evitará su acceso al dominio público hidráulico, debiendo realizar las actuaciones desde sus márgenes, extremando los cuidados para que no se produzcan erosiones o alteraciones en el terreno que conforma las riberas.
- No se eliminará toda la vegetación del dominio público hidráulico, debiendo ceñirse la actuación a la retirada selectiva de plantas herbáceas o arbustivas anuales que puedan impedir el acceso al dominio público hidráulico o la realización de las obras/ actuaciones.
- Para la eliminación o control de la vegetación no está permitido el uso de herbicidas o cualquier otro tipo de sustancias químicas. Tampoco se permite la incorporación al dominio público hidráulico de materiales, estructuras y sustancias distintos a los existentes.

- No se podrán llevar a cabo, en ningún caso, obras de movimientos de tierras que alteren la sección del dominio público hidráulico o su configuración, como serían la retirada de sedimentos o su distribución dentro del propio dominio público hidráulico.
- Se deberá mantenerse intacta la morfología del dominio público hidráulico, y no provocar cambios en su lecho o en los taludes de sus riberas, no contemplándose por lo tanto ni la apertura de caja ni el perfilado de taludes.
- Una vez finalizadas las actuaciones se deberá dejar el dominio público hidráulico en condiciones normales de desagüe. En este sentido, la zona deberá quedar limpia de cualquier producto sobrante de las mismas y los restos vegetales resultantes del desarrollo de los trabajos no se abandonarán en el dominio público hidráulico o en la zona de policía, debiendo retirarse para su adecuada gestión.
- El parque de maquinaria y las instalaciones auxiliares se ubicarán en una zona donde las aguas superficiales no se vayan a ver afectadas. Para ello, se controlará la escorrentía superficial que se origine en esta área mediante la construcción de un drenaje alrededor del terreno ocupado, destinado a albergar estas instalaciones. El drenaje tendrá que ir conectado a una balsa de sedimentación. También se puede proteger a los cauces de la llegada de sedimentos con el agua de escorrentía mediante la instalación de barreras de sedimentos.
- En el diseño de la infraestructura viaria se prestará especial atención a los estudios hidrológicos, con el objeto de que el diseño de las obras asegure el paso de las avenidas extraordinarias.
- Se procurará que las excavaciones no afecten a los niveles freáticos, así como también se debe tener cuidado con no afectar a la zona de recarga de acuíferos.
- En el paso de todos los cursos de agua y vaguadas por los caminos y viales que puedan verse afectados, se deberán respetar sus capacidades hidráulicas y no se llevará a cabo ninguna actuación que pueda afectar negativamente a la calidad de las aguas.
- No se realizará el lavado de maquinaria o su mantenimiento y repostaje en zonas distintas a las que se designen al efecto para realizar este tipo de operaciones. En el caso de tener que realizar el lavado de maquinaria en la zona de obras, se deberá construir, dentro de la parcela de instalaciones auxiliares, un lavadero de maquinaria con una balsa de sedimentación asociada, para impedir que esa agua contaminada llegue directamente al suelo o a los cauces cercanos.
- El lavado de maquinaria tal como camiones, hormigoneras, etc. se realizará sobre una superficie de hormigón lo suficientemente ancha como para que pueda acceder

un camión, y con la inclinación adecuada (2%) para que el agua sea evacuada hacia la balsa de sedimentación, donde se recogerán las aguas residuales del lavado, los sedimentos generados y los aceites y grasas que pudieran ser arrastrados. Es importante que la balsa esté perfectamente vallada con un cerramiento rígido para evitar que animales o personas puedan caerse dentro.

- Una vez terminadas las obras, los lodos procedentes de la balsa de sedimentación o el material de absorción de los derrames de aceites y combustibles se gestionarán conforme a la legislación vigente acerca de residuos peligrosos, y tanto la balsa de sedimentación, como el lavadero o como la zona de cambio de aceite deberán ser desmantelados. Además, todos los residuos producidos en la obra serán clasificados y segregados en su origen. Los residuos peligrosos serán tratados según indique la legislación y se contactará con un gestor autorizado de residuos por la Comunidad Autónoma que se encargará de su tratamiento y gestión.
- Al respecto del movimiento de tierras y el drenaje, hay que tener en cuenta que un posible impacto sobre la hidrología puede proceder de la remoción de los materiales durante las fases de construcción y su posterior arrastre pluvial, provocando un incremento del aporte de sólidos a los cauces, por lo que se deben tomar medidas necesarias para evitarlo, por ejemplo, colocando barreras móviles para impedir dicho arrastre.
- Si el vallado discurre por cauces y sus zonas de policía, deberá contar con la correspondiente autorización por parte de este Organismo.
- Los tramos de cerramiento que discurran sobre terrenos de dominio público hidráulico deberán proyectarse de manera que no se interfiera con el normal drenaje de las aguas, pudiéndose aceptar propuestas diseñadas a base de bandas flexibles, flotantes y basculantes dispuestas sobre un eje horizontal (viga o cable), que se situará a una altura mínima de 1 m sobre el nivel de la máxima crecida ordinaria (MCO), no permitiéndose la instalación de elementos fijos (apoyos, estribos, etc.) que ocupen terrenos de dominio público hidráulico.
- Los elementos del cerramiento que ocupen terrenos pertenecientes a la zona de servidumbre del cauce (banda de 5 m de anchura contados a partir de la línea que definen las máximas avenidas ordinarias del citado cauce) deberán ser desmontables, sin encontrarse anclados al terreno, instalándose en cualquier caso sendas puertas de libre acceso en las márgenes afectadas, debiéndose colocar en cada una de ellas un indicador con la leyenda "Puerta de acceso a zona de servidumbre de uso público". Se deberán posibilitar en todo momento las funciones establecidas en el artículo 7

del Reglamento del Dominio Público Hidráulico para dicha zona, en concreto el paso público peatonal y para el desarrollo de los servicios de vigilancia.

- Las autorizaciones para instalar los cerramientos serán provisionales. Si el peticionario desea elevar a definitiva la autorización que se le conceda, deberá incoar ante esta Confederación Hidrográfica el oportuno expediente de deslinde.
- La autorización que se otorgue será a título precario, pudiendo ser demolidas las obras cuando esta Confederación Hidrográfica lo considere oportuno por causa de utilidad pública, sin que por ello tenga derecho a indemnización alguna el interesado.
- Una vez finalizadas las obras, la zona deberá quedar limpia de cualquier producto sobrante de las mismas.
- La Administración no responderá de cualquier afección que puedan sufrir las obras por causa de crecidas, tanto ordinarias como extraordinarias.
- El suelo de la zona de acopio y almacenamiento se recomienda que esté impermeabilizado para evitar riesgos de infiltración y contaminación de aguas superficiales y subterráneas, asegurando que se eviten pérdidas por desbordamiento.
- Se recomienda la construcción de un foso de recogida de aceite bajo los transformadores ubicados en las subestaciones transformadoras. Dicho foso estará dimensionado para albergar todo el aceite del transformador en caso de derrame del mismo, y deberá estar impermeabilizado para evitar riesgos de filtración y contaminación de aguas superficiales y subterráneas.
- Se puede habilitar un “punto verde” en la instalación, en el que recoger los residuos antes de su recogida por parte de un gestor autorizado. Las superficies sobre las que se dispongan los residuos serán totalmente impermeables para evitar afección a las aguas subterráneas.
- Además, al respecto de los posibles residuos líquidos peligrosos que se generen con motivo de la actuación, se adoptarán las medidas adecuadas para evitar la contaminación del agua, estableciendo áreas específicas acondicionadas, delimitadas e impermeables para las actividades que puedan causar más riesgo, como puede ser el cambio de aceite de la maquinaria o vehículos empleados.
- Las reforestaciones como medida de restauración que afecten directamente a las riberas, por tratarse de actuaciones que se realizan en dominio público hidráulico deberán contar con la preceptiva autorización de este organismo, quien valorará si

las propuestas de especies y tratamientos son los adecuados para una mayor protección y mantenimiento de dicho dominio. En principio, se deberán utilizar especies autóctonas. En el caso que para la puesta en práctica del Plan de Restauración estén previstas actividades de riego y de abonado, como medida de protección se deberá cumplir lo recogido en el Código de Buenas Prácticas Agrarias

- Las captaciones de agua (pozos, sondeos, tomas superficiales en cauces, embalses, lagos o lagunas, manantiales, charcas, balsas, etc.) y de su infraestructura asociada deberán garantizar la seguridad frente a accidentes de todo tipo durante toda la vida útil de la perforación, es decir: en los preparativos al sondeo, durante la ejecución del mismo, durante su explotación y, finalmente, durante su clausura. Garantizar la seguridad es una obligación de los propietarios y/o titulares de los mismos y/o los que acometen la perforación y, por lo tanto, las responsabilidades recaen sobre ellos.
 - Todos los pozos y sondeos deben estar tapados y vallados, principalmente, para proteger a las personas y los animales de caídas accidentales, así como para preservar el agua del acuífero de la contaminación. Esta obligación es aplicable tanto a los que están en uso como a los que están fuera de uso. En este último caso se debe llevar a cabo un sellado definitivo.
 - Se ha de evitar, mediante el empleo de señales y barreras, que se acceda a ellos y que se pueda producir un accidente, tanto de los propios usuarios como de cualquier persona ajena.
 - Pudiera darse el caso de que, en su propiedad, observase la existencia de una captación de aguas (con infraestructura asociada o sin ella) que se encuentra carente de medidas de seguridad visibles o que esté abandonada. En consecuencia, deberá ejecutar inmediatamente medidas que garanticen la seguridad y eviten la ocurrencia de accidentes, así como ejecutar su clausura.
 - Los lodos de perforación serán a base de agua y aditivos permitidos.
 - Las balsas deberán estar impermeabilizadas (por ejemplo, mediante la utilización de lámina de plástico), además de adoptarse en ellas medidas de seguridad para evitar la ocurrencia de accidentes (caídas, etc.). Una vez finalizados los trabajos, deberán ser tapadas hasta adoptar la topografía original.
- El Servicio de Red Viaria de la Diputación de Cáceres con fecha 20 de octubre de 2025 en los que respecta a la red de carreteras provinciales cuya titularidad les corresponde informa que las actuaciones previstas resultan viables, con las siguientes consideraciones

- Se ha de tener en cuenta el cumplimiento de la normativa sectorial de carreteras en cuanto a las protecciones establecidas en la misma, teniendo en cuenta que las vías provinciales tienen la consideración de "carreteras locales" (Ley 7/1995, Carreteras de Extremadura, y Real Decreto 1812/1994, Reglamento General de Carreteras);
 - Respecto a la red viaria de competencia provincial y atendiendo a la actuación de referencia, esta Diputación Provincial de Cáceres no dispone de carreteras de su titularidad en la zona de influencia del proyecto presentado.
 - No obstante lo anterior, si existiera alguna actuación relacionada con el proyecto de referencia que se encuentre dentro del área de influencia de las carreteras provinciales, hasta 35 m de la arista exterior de la explanación, previamente a la ejecución de las obras, la empresa promotora solicitará autorización al Servicio de Red Viaria de esta Administración.
 - La necesidad de autorización se hace extensiva a cualquier actividad implícita o explícitamente relacionada al proyecto de referencia, que interfiera con las carreteras de la Diputación Provincial de Cáceres y esté regulada por la normativa sectorial de carreteras (accesos, cerramiento, circulación de vehículos pesados, etc).
- Con fecha 22 de octubre de 2025, el Servicio de Infraestructuras Rurales informa que atendiendo al Proyecto de Clasificación de Vías Pecuarias del término municipal de Calzadilla aprobado por Orden Ministerial 14/06/1954 (BOE 23/06/1954), y vista la ubicación del proyecto de la planta fotovoltaica "Guijo Solar V", se se justifica que no afecta a vías pecuarias al tener el acceso a la instalación solar fotovoltaica desde el norte, a través del camino que une Calzadilla con Huelga, a 4,79 km del núcleo urbano de Calzadilla y con conexión directa a la carretera autonómica EX-204. En ningún caso el trazado previsto afecta ni ocupa el "Cordel del Arroyo de Valdegallejo", situado al sur de la instalación.
- Con fecha 26 de noviembre de 2025, el Servicio de Ordenación y Gestión Forestal informa favorablemente desde el punto de vista forestal con las siguientes condiciones:
- Se recuerda que cualquier actuación contemplada en la obra deberá estar de acuerdo con lo estipulado en la Ley 43/2003, de 21 de noviembre, de Montes, y en sus modificaciones posteriores, así como en el Título VII de la Ley 6/2015, Agraria de Extremadura y el Decreto 134/2019, de 3 de septiembre, por el que se regula la realización de determinadas actuaciones forestales en el ámbito de la Comunidad Autónoma de Extremadura y los Registros de Cooperativas, Empresas e Industrias Forestales y de Montes Protectores de Extremadura.

- Todos los trabajos de limpieza y desbroce se realizarán de forma mecánica, se restringe el uso de herbicidas para los trabajos previos y los futuros de mantenimiento.
- Se deberá asegurar la permanencia de todas las encinas que se mantengan en pie. Las obras de instalación deberán respetar un diámetro de protección de las encinas de 7 m y como mínimo 1 m adicional a la proyección de la copa.
- Se cuidará que no se vea afectado el arbolado de zonas limítrofes a la zona de implantación de la planta solar fotovoltaica y la zona afectada por la línea de evacuación y se cuidará el suelo para evitar la degradación de ecosistemas forestales y la erosión.
- Se vigilará el estado fitosanitario de las encinas que se mantengan en pie y si sufrieran merma se podría incurrir en una infracción administrativa según el artículo 67 de la Ley 43/2003, de 21 de noviembre, de Montes.
- Las obras e instalaciones se ajustarán a los documentos y planos que figuran en el expediente.
- Una vez finalizadas las obras, se recuperará el terreno de zanjas de líneas subterráneas y cableado con tierras procedentes de la excavación y se restaurará la cubierta vegetal. Igualmente se procederá a una revegetación y naturalización de los terrenos afectados temporalmente por la ejecución de las obras.
- Deberá realizarse acta de replanteo con el Agente del Medio Natural de la zona antes de comenzar los trabajos e intentar reducir el número de pies de arboleda forestal que se pretenden cortar. Las obras accesorias se realizarán de manera que no afecte a pies arbóreos ni a vegetación susceptible de protección, tener especial cuidado con los que queden en pie, no se pueden ver perjudicados por los trabajos de instalación ni comprometida su persistencia. Se cuidará que no se vean afectados por las labores de mantenimiento para evitar la degradación de ecosistemas forestales y la erosión del suelo.
- Si el proyecto de compensación incluyera la instauración de nuevos ejemplares arbóreos, deberá incluirse también el mantenimiento de las plantaciones y áreas forestadas durante un periodo de 20 años como mínimo, el cual, tiene que garantizar la supervivencia de los nuevos ejemplares. Proyecto que será supervisado por el órgano forestal de la Junta de Extremadura.
- Respecto al efecto sumidero y su relación con el cambio climático, se esperan efectos negativos por la eliminación de la cubierta vegetal arbustivo, herbácea y la materia orgánica de los primeros centímetros de suelo que deberá compensarse como se determine en la evaluación de los impactos.

- No se realizarán vertidos de residuos tóxicos y peligrosos (aceites usados, combustible, etc.).
 - Al finalizar los trabajos se realizará una limpieza general de la zona de trabajos de todo tipo de materiales no biodegradables, que serán depositados en un vertedero autorizado para ello, en especial en las labores de desmantelamiento.
 - Durante la ejecución de los trabajos deberán adoptarse las medidas preventivas recogidas en el Decreto 260/2014, de 2 de diciembre, por el que se regula la Prevención de los Incendios Forestales en la Comunidad Autónoma de Extremadura (Plan PREI-FEX), modificado por el Decreto 144/2016, de 6 de septiembre.
 - Las medidas preventivas, correctoras proyectadas se cumplirán en las tres fases del proyecto construcción, funcionamiento y desmantelamiento, especialmente en lo que se refiere al proyecto que se deberá realizar para la restauración y a la revegetación de la zona.
 - Una vez finalizada la vida útil, se procederá al desmantelamiento y retirada de todos los equipos. A continuación, se procederá a la restitución y restauración la totalidad de los terrenos afectados, dando a la parcela el mismo uso que tenía previamente.
- Con fecha 12 de diciembre de 2025, el Servicio de Conservación de la Naturaleza y Áreas Protegidas emite segundo informe que sustituye al anterior de fecha de firma 10 de septiembre de 2025 con número de expediente CN25/5568, emitidos ambos sobre el mismo proyecto, debido a como han ido evolucionando los proyectos, y teniendo en cuenta que en los dos últimos veranos ha habido numerosos incendios en plantas solares fotovoltaicas, se hace necesario adaptar las medidas para atenuar el riesgo de incendios, por tanto, de acuerdo con lo previsto en el artículo 56 quater de la Ley 8/1998, de 26 de junio, de Conservación de la Naturaleza y de Espacios Naturales de Extremadura, y en el Decreto 110/2015, de 19 de mayo, por el que se regula la red ecológica europea Natura 2000 en Extremadura, informa favorablemente la actividad solicitada, ya que no es susceptible de afectar de forma apreciable a lugares incluidos en la Red Natura 2000, siempre que se cumplan las siguientes medidas:
- No se realizará la corta de ningún ejemplar de encina con un diámetro normal superior a 15 cm.
 - Si durante la realización de las actividades se detectara la presencia de alguna especie incluida en el Catálogo de Especies Amenazadas de Extremadura que pudiera verse afectada por los mismos, se estará a lo dispuesto por el personal técnico de la DGS previa comunicación de tal circunstancia. En lo que respecta al rodal de *Narcissus*

bulbocodium, al tratarse de una especie catalogada de interés especial, se considera que deberá realizarse una prospección previa antes del inicio de las obras con el fin de localizar los ejemplares de la especie y proceder a la traslocación de los bulbos fuera de la zona de implantación de los módulos fotovoltaicos, todo ello consensuado la DGS.

- Se cumplirá toda la normativa relativa a ruidos tanto en fase de construcción como de explotación, entre las cuales se encuentran el Decreto 19/1997, de 4 de febrero, de Reglamentación de Ruidos y Vibraciones, la Ley 37/2003, de 17 de noviembre, del Ruido y el Real Decreto 1367/2007, de 19 de octubre, por el que se desarrolla la Ley 37/2003, de 17 de noviembre, del Ruido, en lo referente a zonificación acústica, objetivos de calidad y emisiones acústicas.
- Los residuos producidos se gestionarán por gestor autorizado conforme a la Ley 7/2022, de 8 de abril, de residuos y suelos contaminados para una economía circular. Deberán habilitarse las correspondientes áreas de almacenamiento de los residuos en función de su tipología, clasificación y compatibilidad.
- Los residuos de construcción y demolición (RCD) que se generen tanto en la fase de construcción como de desmantelamiento de las instalaciones, se deberán separar adecuadamente y entregar a una planta de reciclaje autorizada para su tratamiento, cumpliendo en todo caso con lo establecido en el Real Decreto 105/2008, de 1 de febrero, por el que se regula la producción y gestión de los residuos de construcción y demolición, y en el Decreto 20/2011, de 25 de febrero, por el que se establece el régimen jurídico de la producción, posesión y gestión de los residuos de construcción y demolición en la Comunidad Autónoma de Extremadura.
- Se realizará antes de la ejecución de los desbroces una inspección de campo para la localización de nidos o lugares de concentración de animales que pudieran ser eliminados de forma directa.
- Se procederá a la señalización y balizado de los terrenos afectados por las obras, al objeto de evitar posibles afecciones a terrenos ajenos al área de ocupación del proyecto.
- No se ocupará ninguna zona de vegetación natural asociada a encharcamientos y cauces.
- Se evitará, en lo posible, dañar o eliminar vegetación arbustiva o arbórea, situando las zonas de acopios temporales, parque de maquinaria e instalaciones auxiliares, áreas de trabajo, zonas de préstamo, vertederos, etc. preferentemente en áreas de-

gradadas. Todas las zonas de préstamos, acopios, parques de maquinaria y obras auxiliares deberán contar con las autorizaciones e informes ambientales correspondientes en caso de ser necesario.

- No se permitirán movimientos de tierra que no se encuentren debidamente justificados ambientalmente, y cuantificados en el proyecto y en el EsIA.
- La tierra vegetal resultante de las excavaciones y movimientos de tierras se almacenará formando caballones de 1,5 m de altura máxima. Se tomarán las medidas necesarias para mantener su potencial edáfico hasta su utilización en tareas de restauración posteriores.
- Con el fin de minimizar la ocupación del suelo y afección a la vegetación, se aprovecharán los accesos y la red de caminos existentes. Los viales nuevos y los tramos para acondicionar se adaptarán a la orografía de la zona, minimizando los movimientos de tierras y evitando la ejecución de desmontes y terraplenes excesivos. Se repondrán los accesos que puedan verse afectados tanto por la ejecución de las obras como por la implantación de las nuevas instalaciones.
- Se restituirá la totalidad de los terrenos afectados por las obras, así como sus zonas e infraestructuras anexas, debiendo adoptar medidas de integración al respecto, así como evitando la aparición de fenómenos erosivos o pérdidas de suelo. No deberán quedar, bajo ningún concepto, acúmulos de materiales, restos de hormigón, etc., debiendo ser gestionados según la legislación vigente. La totalidad de las infraestructuras e instalaciones quedarán integradas en el entorno.
- Se controlará la emisión de gases contaminantes y la emisión de ruidos de los vehículos y maquinaria con su continua puesta a punto.
- Se dispondrá de camiones-cuba para el riego de los caminos por los que se produzca el tránsito de vehículos y se limita la velocidad de los vehículos a 20 km/h, con el fin de minimizar las emisiones de polvo en el entorno cercano a los mismo.
- Todas las maniobras de mantenimiento de la maquinaria se realizarán en instalaciones adecuadas para ello (cambios de aceite, etc.), evitando los posibles vertidos accidentales al medio. Los aceites usados y residuos peligrosos que pueda generar la maquinaria de la obra se recogerán y almacenarán en recipientes adecuados para su evacuación y tratamiento por gestor autorizado. No se realizará el lavado de maquinaria o su mantenimiento y repostaje en zonas distintas a las que se designen al efecto para realizar este tipo de operaciones. En el caso de tener que realizar el lavado de maquinaria en la zona de obras, se deberá construir, dentro de la parcela de

instalaciones auxiliares, un lavadero de maquinaria con una balsa de sedimentación asociada, para impedir que esa agua contaminada llegue directamente al suelo o a los cauces cercanos.

- Las medidas de integración, restauración y revegetación deberán estar ejecutadas para la finalización de las obras. En relación con las plantaciones o siembras, al estar sujetas a épocas de plantación, condicionantes climáticos, etc., se ejecutarán en el primer período de plantación una vez finalizadas las obras. Dichas plantaciones estarán sujetas al seguimiento de su viabilidad y por tanto a posibles reposiciones de marras posteriores (incluido en el programa de vigilancia y seguimiento ambiental).
- El control del pasto en el interior de la planta se realizará mediante pastoreo, desbroces, siega o una combinación entre ellos, en cualquier caso, el promotor deberá presentar al inicio de la fase de explotación un plan de manejo del pasto que deberá ser aprobado expresamente por la DGS en cualquier caso, los 50 m más externos perimetralmente de toda la planta deberán estar libre de pastos para evitar riesgos de incendios, en aquellas zonas de la planta que lindan con caminos públicos, carreteras o áreas forestales.
- El vallado perimetral de la planta se ajustará a lo descrito en el Decreto 226/2013, de 3 de diciembre, por el que se regulan las condiciones para la instalación, modificación y reposición de los cerramientos cinegéticos y no cinegéticos en la Comunidad Autónoma de Extremadura. El cerramiento de la instalación será de malla ganadera de 2 m de altura máxima y con una luz de 15 x 15 cm mínimo. No tendrá sistema de anclaje al suelo diferente de los postes, no tendrá elementos cortantes o punzantes y contará con una placa metálica de color blanco mate entre cada vano en la mitad superior de la valla de 25 x 25 cm para hacerla más visible para la avifauna. Adicionalmente se instalará un cerramiento de exclusión ganadera a una distancia de 1,5-2 m del cerramiento perimetral, creando un pasillo para la fauna. En este pasillo de 1,5-2 m de anchura que queda entre los dos cerramientos perimetrales, no se tocará la flora ni el suelo, esperando a que crezcan matorrales mediterráneos, sin necesidad de actuación, de modo que puedan ofrecer una pantalla vegetal para la planta. Si no creciesen, se ayudará con plantaciones de estas u otras especies autóctonas de la zona.

B.3. Trámite de consultas a las personas interesadas.

En cumplimiento con lo establecido en el artículo 67 de la Ley 16/2015, de 23 de abril, de protección ambiental de la Comunidad Autónoma de Extremadura, la DGIEM, además de a las Administraciones Públicas afectadas, también consultó y a las personas, físicas o jurí-

dicas, públicas o privadas, interesadas o vinculadas con el medio ambiente. Las consultas realizadas se relacionan en la tabla adjunta, se han señalado con una "X" aquellas que han emitido informe o formulado alegaciones a dichas consultas.

RELACIÓN DE CONSULTADOS	RESPUESTA
Ecologistas en Acción Extremadura	X
ADENEX	-
Fundación Naturaleza y Hombre	-
SEO Bird/Life	-
Ecologistas Extremadura	-
AMUS	-
Greenpeace España	-
ANSER	-

Se han recibido alegaciones por Ecologistas en Acción Extremadura que han sido respondidas de la siguiente manera por el promotor.

Primera. Sobre la compatibilidad del Proyecto con la preservación de los valores ambientales.

Ecologistas en Acción Extremadura hace referencia en sus alegaciones 1, 2, 4 y 5 que el proyecto es, presuntamente, incompatible con la preservación de la biodiversidad y los usos tradicionales del suelo rústico (alegaciones 1 y 2), con la preservación del buen estado de las aguas superficiales (alegación 4) y con los caminos y bienes de dominio público (alegación 5).

Frente a ello, se debe poner de manifiesto que, tanto a nivel específico como del conjunto de proyectos en sus efectos sinérgicos y acumulativos, y tras el análisis de los distintos impactos potenciales del proyecto sobre el medio ambiente que se realiza en el EsIA, se concluye que el proyecto es compatible con el medio en el que se implanta adoptando las medidas establecidas en el EsIA así como en todos los informes sectoriales emitidos.

En concreto sobre el uso del suelo al que se refiere en sus alegaciones 1 y 2, tal y como se contempla en el EsIA, el proyecto se ubicará sobre parcelas utilizadas en la actualidad por zonas de pasto para ganado, siendo el uso ganadero ovino compatible con el proyecto, por lo que no resulta cierto que este sea incompatible con los usos tradicionales del suelo rústico.

Por otro lado, en relación con la referencia a la herramienta de la SEO/BirdLife debemos señalar, en primer lugar, que esta herramienta utiliza la misma información bibliográfica que se recoge en el EsIA, por lo que toda la información contenida en aquella ha sido revisada y analizada en el documento sometido a información pública.

En segundo lugar, es importante destacar que esa herramienta no restringe los espacios que se indican en ella para el uso de renovables, simplemente indica valores de sensibilidad según las especies y espacios protegidos según la bibliografía. Es por ello por lo que la herramienta de la SEO/BirdLife no es un método verificado ni concluyente para descartar ubicaciones para energía renovables.

Por el contrario, la zonificación ambiental para la implantación de energías renovables realizada por el Ministerio para la Transición Ecológica y el Reto Demográfico ("MITERD") sí es una herramienta de utilidad para la toma de decisiones en cuanto a la localización de instalaciones fotovoltaicas de carácter orientativo. Ello, por cuanto, frente a la limitada información utilizada por la herramienta de la SEO/BirdLife, el MITERD tiene en cuenta los siguientes factores para determinar los niveles de sensibilidad del territorio: (i) núcleos de población (ii) masas de agua y zonas inundables (iii) planes de conservación y recuperación de especies amenazadas (iv) zonas de protección para la avifauna (v) áreas importantes para la conservación de las aves (vi) hábitats de interés comunitario (vii) Red Natura 2000 (viii) espacios naturales protegidos (ix) humedales RAMSAR (x) reservas de la biosfera (xi) lugares de interés geológico (xii) visibilidad (xiii) montes de utilidad pública (xiv) bienes patrimonio mundial de la UNESCO y (xv) planificación energética de las comunidades autónomas.

Según este índice de sensibilidad ambiental para fotovoltaicas del MITERD, el proyecto se ubica sobre zona de sensibilidad "alta" (siendo esta la clasificación intermedia entre las previstas al efecto: baja, moderada, alta, muy alta y máxima). Esta herramienta únicamente identifica como zonas en las que no se recomienda implantar proyectos de energía fotovoltaica en las zonas de sensibilidad "máxima no recomendada, coincidiendo los resultados de SEO/BirdLife, MITER y Junta de Extremadura en que son zonas con valores ambientales que han sido identificados, analizados y los impactos corregidos y compensados.

Además, en dicha herramienta se especifica claramente que esta debe tomarse como una orientación y que la viabilidad de cada proyecto se debe analizar de forma particularizada en el seno del correspondiente proceso de evaluación de impacto ambiental, así como la compensación de los impactos residuales y las distintas medidas recibidas de los distintos organismos contestados

En este sentido, el EsIA concluye que los posibles impactos del proyecto sobre la fauna son moderados y se contemplan medidas preventivas y correctoras para minimizar dichas afecciones.

En relación con los presuntos impactos sobre el dominio público hidráulico en la que hace referencia en su alegación 4, debemos señalar que estos son meras hipótesis sin fundamento ni apoyo probatorio alguno, pues en el EsIA se expone claramente cómo el proyecto se ubicará fuera de las zonas de servidumbre y de zonas inundables, no afectará al régimen de escorrentías de la zona y contará con un sistema de drenaje que evite la afección al dominio hidráulico circundante. Por todo ello, el EsIA concluye que la construcción y operación del Proyecto no tendrá efectos significativos sobre el medio ambiente.

Asimismo, se debe indicar que los preceptos a los que se alude (artículo 9 del texto refundido de la Ley de Aguas y artículo 78 del Reglamento del Dominio Público Hidráulico) no exigen la realización de un estudio específico para implementar actuaciones en zona de policía, sino que estas deben ser autorizadas por el correspondiente Organismo de cuenca, tal y como se hará en el presente caso de conformidad con el informe emitido por el órgano de cuenca, esto es Confederación Hidrográfica del Tajo, con referencia EIE-0349/2025, de fecha 07 de agosto de 2025.

Finalmente, en cuanto a la presunta afectación a caminos y bienes de dominio público a la que hace referencia en la alegación 5, se debe señalar que, efectivamente, el proyecto contempla la ocupación temporal de algunos caminos, así como la desafectación y sustitución del trazado otro, sin de que de ello se derive ningún perjuicio negativo para valores ambientales como la conectividad ecológica. En este punto, debe insistirse en que las manifestaciones del alegante resultan genéricas y omiten que cualquier expediente de ocupación temporal y, en su caso, de desafectación y modificación del trazado, será plenamente respetuoso con la legalidad vigente y con los intereses que esta protege, por lo que este motivo no puede suponer un impedimento para la obtención de una declaración de impacto ambiental favorable y la AAP solicitada, máxime cuando previamente el proyecto ha sido declarado de Interés General Municipal en la sesión celebrada el 23 de junio de 2025 por el Pleno Municipal del Ayuntamiento de Guijo de Coria-Cáceres y se ha solicitado expediente de permuta de caminos públicos ocupados según la solicitud de fecha 5 de marzo de 2025.

Por todo lo expuesto, dado que el impacto es moderado teniéndose en cuenta todos los informes sectoriales emitidos. El alegante no justifica adecuadamente ni acredita en modo alguno la pretendida incompatibilidad del proyecto con la protección de los valores ambientales que puedan verse afectados por el Proyecto y que el EsIA, tras el correspondiente análisis, concluye que este es viable desde el punto de vista ambiental, deben desestimarse las alegaciones.

Segunda. Correcta evaluación de la incidencia del proyecto sobre el medio ambiente

Se hace referencia en sus alegaciones 6 y 7 a unas presuntas deficiencias en el EsIA en relación con el análisis de los efectos sinérgicos y acumulativos con otros proyectos, con la evaluación de los impactos sobre determinadas especies y la conectividad ecológica y con la selección de alternativas.

En relación con la presunta presencia de *Rhinolophus ferrumequinum* en el ámbito del proyecto, debe señalarse, en primer lugar, que la parte alegante no aporta ningún dato ni evidencia específica (censos, muestreos de campo, localización de refugios, registros recientes georreferenciados, etc.) que acredite la presencia efectiva de la especie dentro del área de actuación.

La única referencia invocada se corresponde con citaciones de carácter bibliográfico basadas en las cuadrículas del MITERD, elaboradas a una escala de 10 x 10 km (10.000 ha), lo que implica un ámbito territorial muy extenso que no permite deducir, por sí solo, la presencia cierta de la especie en la zona concreta del proyecto, sino únicamente su posible presencia en un área amplia de la comarca.

Por tanto, a falta de información más precisa y contrastada, no puede considerarse acreditada la presencia de *Rhinolophus ferrumequinum* en el emplazamiento específico del proyecto, sino únicamente una mención genérica a nivel de cuadrícula de gran extensión.

Se omite que, para la elaboración del EsIA se han llevado a cabo los siguientes estudios de campo para identificar las especies de fauna presentes en la localización del Proyecto: ciclo anual de avifauna, estudio de concentraciones postnupciales de cigüeña negra, estudio de aves esteparias, estudio de rupículas y forestales, estudio específico del popillo de cabrera y estudio de la grulla y del milano real.

Conforme a lo anterior, frente a las genéricas y no fundamentadas manifestaciones del alegante, el EsIA contempla una serie de estudios de campo que complementan a la información bibliográfica, lo que demuestra una sólida base técnica que no ha sido desacreditada por el alegante.

En cuanto a la ausencia de evaluación de la pérdida de conectividad ecológica en relación con los corredores fluviales y los usos agrícolas tradicionales, se debe insistir, en primer lugar, en que el proyecto no afecta a ningún curso fluvial, por lo que su función como corredores ecológicos se encontraría inalterada y, por tanto, no fragmenta ningún hábitat. En segundo lugar, como se ha puesto de manifiesto anteriormente, el proyecto se ubicará sobre una zona destinada a pasto del ganado, el cual podrá continuar una vez este esté implantado, por lo que no afecta al uso agrícola actual.

A mayor abundamiento, se debe señalar que el vallado se ajusta a lo exigido en el Decreto 226/2013, de 3 de diciembre, por el que se regulan las condiciones para la instalación, modificación y reposición de los cerramientos cinegéticos y no cinegéticos en la Comunidad Autónoma de Extremadura, en el cual se obliga que los cercados y vallados de terrenos se instalen en unas condiciones tales que, en la totalidad del perímetro, no impidan la circulación de la fauna silvestre no cinegética y eviten los riesgos de endogamia en la cinegética. El cerramiento perimetral presenta una cuadrícula inferior de la malla igual o superior a 15 x 30 cm, tal y como se indica en dicho decreto permitiendo la permeabilidad de la fauna.

Dicho cerramiento tiene por objeto la protección frente al ser humano siendo por sus características permeable a toda la biodiversidad presente en el área de estudio.

Por otro lado, frente a los reparos planteados respecto a la selección de alternativas y del estudio de efectos sinérgicos que acompaña al EsIA, se debe tener en cuenta, en primer lugar, que ambos contenidos cumplen escrupulosamente con el contenido exigido por la legislación de evaluación ambiental. En segundo lugar, ambos contenidos del EsIA se han elaborado atendiendo a las recomendaciones contenidas en la "Guía para la elaboración de estudios de impacto ambiental de proyectos de plantas solares fotovoltaicas y sus infraestructuras de evacuación" aprobada por el MITERD. En tercer lugar, los elementos a los que se refiere en su alegación 7 y que, presuntamente no están bien analizados en el EsIA (balance espacial acumulado de los proyectos, análisis acumulado sobre la hidrología y paisaje y perspectiva estratégica), no son exigibles como tales por la legislación aplicable.

En este sentido, es de destacar que, en la evaluación de impacto ambiental, al estar referida a proyectos concretos, la evaluación de los efectos sinérgicos y acumulativos persigue tener una visión de conjunto respecto de los efectos ambientales derivados de los proyectos que puedan estar desarrollándose en el entorno. Esta visión de conjunto se obtiene perfectamente a partir del Estudio de Sinergias que acompaña al EsIA, por lo que el análisis ambiental realizado en este documento debe reputarse como adecuado y completo y, en consecuencia, procede desestimar la correspondiente alegación.

Los efectos acumulativos derivados de la actuación proyectada han sido objeto de evaluación y análisis en tres niveles diferenciados: en relación con el Proyecto específico, respecto de los proyectos existentes en el entorno promovidos por el mismo titular, y en el ámbito de la totalidad de los proyectos asociados al nudo de evacuación.

Del referido análisis se desprende que los efectos acumulativos resultan, con carácter general, de magnitud moderada y que, mediante la implementación de las correspondientes medidas preventivas, correctoras y compensatorias, se minimizan, corrigen y compensan adecuadamente los impactos generados, garantizando así la compatibilidad ambiental del proyecto.

Tercera. Sobre el carácter reglado de la evaluación de impacto ambiental.

Como ha quedado acreditado en las alegaciones anteriores, los reparos formulados en relación con la valoración del impacto ambiental del Proyecto contenida en el EsIA son del todo genéricos y sin apoyo probatorio alguno y en ningún caso desvirtúan sus razonamientos.

Asimismo, se obvia las medidas preventivas, correctoras previstas, empleando argumentos poco objetivos que sustenten sus manifestaciones.

Sobre esta falta de motivación de las alegaciones, se debe señalar que la evaluación de impacto ambiental se fundamenta en la discrecionalidad técnica de la que gozan los órganos cualificados de la Administración que realizan el juicio técnico de los impactos del proyecto sobre el medio ambiente. Esta discrecionalidad técnica supone admitir la posibilidad de que pueda existir, y tolerarse, cierta discrepancia en cuando a los juicios técnicos emitidos en el seno de dicho procedimiento; a la vez que exige que un eventual rechazo u oposición a tales juicios esté sustentado mediante los elementos técnicos necesarios.

Así, hay que tener en cuenta lo dictado por la Sala de lo Contencioso-Administrativo, Sección 5ª del Tribunal Supremo, en su Sentencia núm. 543/2017, de 29 marzo, y la Sentencia de 21 de enero de 2014 de la Sala de lo Contencioso-Administrativo, Sección 3ª, del Tribunal Supremo.

Por tanto, dado que los motivos de oposición formulados resultan del todo genéricos y carentes de sustento técnico, deberán ser desestimados por el órgano competente en el momento oportuno.

Cuarta. Las cuestiones urbanísticas deben quedar al margen de la decisión sobre la autorización ambiental previa solicitada y la evaluación de impacto ambiental del proyecto

En su alegación 3 sostiene que el proyecto no es compatible con la ordenación territorial y urbanística aplicable. Sin embargo, esta pretensión resulta contradictoria con lo manifestado en esa misma alegación, en la que se reconoce que la producción de energías renovables es un uso autorizable en suelo rústico, conforme al artículo 67 de la Ley 11/2018, de 21 de diciembre, de ordenación territorial y urbanística sostenible de Extremadura. Si bien dicha circunstancia ya debería ser suficiente para desestimar la alegación, a ello se debe añadir que la planificación territorial o urbanística resulta un elemento que no debe incidir en el resultado de la AAP solicitada.

Ello por cuanto, de conformidad con lo dispuesto en el artículo 53.6 de la LSE, "los procedimientos administrativos de autorización [de nuevas instalaciones de transporte, dis-

tribución, producción, líneas directas e infraestructuras eléctricas de las estaciones de recarga de vehículos eléctricos de potencia superior a 250 kW] tendrán carácter reglado y respetarán los principios de objetividad, proporcionalidad, transparencia, igualdad y no discriminación, sin que, en ningún caso, pueda supeditarse el otorgamiento de la autorización al pago de costes o al cumplimiento de requisitos no vinculados al desarrollo de cada actividad.

Las autorizaciones administrativas a que se refiere este artículo serán otorgadas por la Administración competente, sin perjuicio de las concesiones y autorizaciones que sean necesarias de acuerdo con otras disposiciones que resulten aplicables y en especial las relativas a la ordenación del territorio y al medio ambiente”.

Igualmente, según dispone el artículo 53.4 de la LSE, para la autorización de estas instalaciones su promotor deberá acreditar suficientemente los siguientes extremos:

- a) Las condiciones técnicas y de seguridad de las instalaciones y del equipo asociado.
- b) El adecuado cumplimiento de las condiciones de protección del medio ambiente.
- c) Las características del emplazamiento de la instalación.
- d) Su capacidad legal, técnica y económico-financiera para la realización del proyecto.

Por tanto, acreditadas dichas circunstancias por esta parte, el órgano sustantivo debe otorgar la autorización solicitada, dado su carácter reglado.

A ello cabe añadir que, tal y como ha resuelto una consolidada jurisprudencia, conforme al principio de separación de legislaciones, el ámbito material de la AAP difiere del de las autorizaciones administrativas que son objeto de los procedimientos de naturaleza urbanística. En este sentido, la Sentencia núm. 4110/2021 de la Sala de lo Contencioso-Administrativo, Sección 3ª, del Tribunal Supremo, de 29 de octubre de 2021 ha resuelto que: “esta Sala considera que el Tribunal de Instancia no debió declarar la nulidad de pleno derecho de la resolución del Director General de Industria, Energía y Minas de 2 de noviembre de 2017, en cuanto cabía tener en cuenta la especificidad del régimen jurídico de las autorizaciones administrativas regulado en el artículo 53 de la Ley 24/2013, de 26 de diciembre, del Sector Eléctrico, respecto de las instalaciones e infraestructuras eléctricas, en la medida que el otorgamiento de dicha autorización, que tiene un carácter reglado, está supeditado al cumplimiento de determinados requisitos especificados en el apartado 4 de dicho precepto legal (la acreditación suficiente de cumplir las condiciones técnicas y de seguridad de la instalación, el adecuado cumplimiento de las condiciones de protección de medio ambiente, las características del emplazamiento de la instalación y la capacidad

legal, técnica y económico financiera para la realización del proyecto), y condicionado, en cuanto a su eficacia, y no a su validez, a que él promotor solicitante obtenga las concesiones y autorizaciones que sean necesarias de acuerdo con las disposiciones que resulten aplicables y, en especial cumplir con las previsiones relativas a la ordenación del territorio y al medio ambiente.

En efecto, tal como sostuvimos en la sentencia de esta Sala de 21 de septiembre de 2015 - invocada por el Letrado de la Comunidad de Madrid para fundamentar el recurso de casación-, cabe distinguir con nitidez, con base en el principio de separación de legislaciones, el ámbito material que corresponde a la autorización administrativa requerida para la construcción de instalaciones e infraestructuras eléctricas en el marco regulatorio del sector eléctrico, conforme a lo dispuesto en la del Sector Eléctrico, de las autorizaciones exigidas por la regulación sectorial de ordenación del territorio o planificación urbanística , o por la legislación ambiental, aunque todas ellas deban concurrir para poder llevar a cabo la ejecución de las instalaciones eléctricas proyectadas” (la negrita no es original).

Por todo ello, procede el otorgamiento de la AAP solicitada, considerando el carácter reglado de estas autorizaciones y que el Proyecto cumple con los requisitos exigidos para su obtención.

En segundo lugar, se debe tener en cuenta que el artículo 21 de la LSE sujeta la puesta en funcionamiento, modificación, cierre y transmisión de las instalaciones de producción de energía eléctrica a un estricto régimen de autorizaciones, el cual se complementa con los procedimientos de prevención y control ambiental a los que estas instalaciones están sometidas, junto con los condicionantes sectoriales que impongan las autorizaciones sectoriales que deban obtenerse, por lo que el interés general quedará plenamente salvaguardado.

Por lo expuesto, respetuosamente, solicitan que se tenga por presentado el escrito, lo admita; por efectuada en tiempo y forma la respuesta a las alegaciones formuladas por Ecologistas en Acción de Extremadura con respecto a la solicitud de AAP y a EsIA del Proyecto y, conforme a sus manifestaciones, las desestime y tras los trámites oportunos, otorgue las correspondientes autorizaciones.

C) Resumen del análisis técnico del expediente.

Con fecha 17 de diciembre de 2025, desde la DGIEM se remitió a esta DGS la solicitud de inicio de evaluación de impacto ambiental ordinaria del proyecto de ISF “FRV Guijo Solar V”, y el resto de documentación en cumplimiento con el artículo 69 de la Ley 16/2015 de 23 de abril, de protección ambiental de la Comunidad Autónoma de Extremadura.

Concretamente, se han realizado pequeños ajustes en el diseño del proyecto ISF "FRV Guijo Solar V" que han sido incluidas en la nueva versión del EsIA y sirven para adaptarla a las consideraciones incluidas en los informes emitidos en el trámite de consultas a las administraciones públicas afectadas.

Desde la DGS, una vez completado formalmente el expediente, se inició el análisis técnico de impacto ambiental conforme al artículo 70 de la precitada Ley. En el análisis se determina que el promotor ha tenido debidamente en cuenta los informes que figuran en el apartado B2, incorporando en la versión definitiva del EsIA cada una de las medidas propuestas en los informes y manifestando su conformidad a cumplir con los distintos condicionados e implementar cada una de las medidas propuestas.

Revisado el documento técnico del proyecto, la nueva versión del EsIA, los informes emitidos para el proyecto ISF "FRV Guijo Solar V" con toda la información hasta aquí recabada se elabora la declaración de impacto ambiental.

C.1. Análisis ambiental para la selección de alternativas.

El promotor ha propuesto tres alternativas de ubicación para la instalación de la planta fotovoltaica, y una tabla de valoración de las alternativas propuestas han servido de base para la elección de la alternativa definitiva en función de la gravedad de las afecciones para varios factores ambiental. Según la valoración realizada a las alternativas de ubicación propuestas considera que la alternativa 2 es la más viable. Las alternativas propuestas son las siguientes:

Alternativa 0: Consiste en la no realización del proyecto, considerar el no diseñar ninguna actuación, y, por tanto, continuar con la actual situación sería negativo para el territorio, ya que no se contribuiría a los objetivos propuestos de la Directiva relativa al fomento del uso de energía procedente de fuentes renovables y supondría la pérdida de generación de empleo que se crearían con la ejecución de la planta.

Alternativa 1: Esta alternativa se ubicaría en las parcelas 39,40, 41, 42, 57, 59, 60, 62, 63 y 69 del polígono 510 de Calzadilla (Cáceres), en la zona más al este del área de estudio.

Alternativa 2. Esta alternativa se ubicaría en las parcelas 5006, 5008, 5009, 10001 y 20001 del polígono 509 y en la parcela 5001 del polígono 515 de Calzadilla (Cáceres), en la zona más al oeste del área de estudio.

Alternativa 3. Esta alternativa se ubicaría en las parcelas 3, 4, 5, 7, 10008, 40008 y 50008 del polígono 509 de Calzadilla (Cáceres) y en la parcela 154 del polígono 2 de Huélagu (Cáceres), en la zona más al este del área de estudio.

C.2. Impactos más significativos de la alternativa elegida.

A continuación, se resume el impacto potencial de la realización del proyecto sobre los principales factores ambientales de su ámbito de afección:

— Áreas protegidas y valores naturales protegidos.

Según el informe de fecha 12 de diciembre de 2025 del Servicio de Conservación de la Naturaleza, la actividad solicitada no se encuentra dentro de áreas de la Red Natura 2000 ni de otros espacios protegidos de Extremadura.

Según la base de datos del Servicio de Conservación de la Naturaleza y Áreas Protegidas no existen datos de especies protegidas en la zona de implantación del proyecto. Según el ciclo anual de avifauna presentado en el EIA, solo existe un registro de ganga ortega en la zona de implantación, lo que se considera algo esporádico debido a que este tipo de terrenos no se consideran hábitats favorables para la especie.

En el estudio realizado sobre hábitats y flora protegida se indica la presencia de un rodal de *Narcissus bulbocodium*. Al tratarse de una especie catalogada de interés especial, se considera que deberá realizarse una prospección previa antes del inicio de las obras con el fin de localizar los ejemplares de la especie y proceder a la traslocación de los bulbos fuera de la zona de implantación de los módulos fotovoltaicos.

El precitado informe del Servicio de Conservación de la Naturaleza y Áreas Protegidas, analizados los impactos de las actuaciones sobre los factores ambientales, y teniendo en cuenta las medidas preventivas y correctoras del estudio de impacto ambiental, y las establecidas en su el informe, considera que el proyecto de ISF "FRV Guijo V" no es susceptible de afectar de forma apreciable a los lugares incluidos en la Red Natura 2000.

Así mismo, la presente resolución establece una serie de medidas destinadas a favorecer la biodiversidad estableciendo medidas de conservación.

— Sistema hidrológico y calidad de las aguas.

Durante el desarrollo de las obras se pueden producir afecciones sobre la red natural de drenaje existente. También se puede producir el arrastre de tierras por escorrentía y producir un incremento de los sólidos en suspensión en las aguas superficiales cercanas y un aumento de la turbidez, alterando la calidad de las aguas, y la acumulación de sedimentos en el lecho fluvial. En todo caso, la construcción del proyecto no generará impactos significativos sobre las aguas superficiales, ni será una actividad contaminante de las mismas.

La Confederación Hidrográfica del Tajo informa que en lo referente a zonas protegidas recogidas oficialmente en el PHT 2023-2027, las actuaciones, se hallan en el área de captación de la zona sensible "Embalse de Alcántara II ES030ZSENECM552". Además, posiblemente afecten zonas de conservación de la biodiversidad de la Red Natura 2000, correspondientes al LIC "Arroyos Patana y Regueros - ES030_LICSES4320061".

En cuanto a aguas superficiales, la zona de actuación intercepta en algunos casos y se halla próxima en otros de cauces pertenecientes al sistema de explotación "Árrago ES030SEXP000000009".

Para minimizar la posible afección al medio hídrico en la zona de actuación y en cualquier caso, se estará a lo dispuesto en la resolución del expediente de autorización por parte del Organismo de cuenca.

— Geología y Suelo.

El EsIA determina que la formación geológica que constituye al área del estudio son Grauvacas y Tizarras, y todo el proyecto se asienta sobre suelo Inceptisol.

Las acciones del proyecto que suponen movimientos de tierras y preparación del terreno van a ocasionar pérdidas de suelo. La pérdida de la cubierta vegetal derivado de los desbroces necesarios para la preparación del terreno y los movimientos de tierra, pueden provocar la activación o acentuación de los procesos erosivos, especialmente en las áreas con algo de pendiente. Durante la fase de explotación, no hay alteraciones sobre el suelo. Únicamente existe el riesgo de vertido de aceites procedentes de las unidades transformadoras, que se minimizarán conduciendo las eventuales fugas desde la cuba de los transformadores a un foso estanco de recogida de aceite.

Por lo que, teniendo en cuenta que topográficamente el terreno presenta desniveles suaves y que se aplicarán siempre que sea posible medidas de restauración de suelos y revegetación sobre todas las superficies alteradas, excepto sobre los caminos que permanezcan en servicio, el impacto puede considerarse moderado.

— Flora, vegetación y hábitats.

El Servicio de Ordenación y Gestión Forestal considera que la vegetación presente en la zona es: algunos ejemplares dispersos de encina y el estrato arbustivo es el más predominante destacando las retamas, jaras, aulagas.

La zona de instalación de la planta solar fotovoltaica se trata de un terreno llano con cobertura de pastizal y matorral procedente de zonas degradadas de la vegetación clímax

de la zona por el uso agroganadero. También cuenta la zona con ejemplares de encinas dispersas en el interior de la planta y en las zonas aledañas al proyecto, por tanto, se debe tener especial cuidado con los problemas de erosión que se puedan producir por las actuaciones previstas.

Las superficies ocupadas tanto por la planta solar fotovoltaica como por la línea eléctrica de evacuación son zonas de matorral con pies dispersos de *Quercus ilex*, L., el proyecto debido a la prohibición del Servicio de Conservación de la Naturaleza y Áreas Protegidas únicamente conlleva la corta 2 ejemplares de encina cuyos diámetros no son superiores a 15 cm.

Analizando las características de la zona se informa favorablemente desde el punto de vista forestal siempre y cuando se cumplan una serie de condiciones que figuran en el apartado B2 de la presente resolución.

Analizando las características de la zona se informa favorablemente desde el punto de vista forestal siempre y cuando se cumplan una serie de condiciones que figuran en el apartado B2 de la presente resolución.

— Paisaje.

El EsIA ha identificado que la totalidad de la zona de estudio se encuentra incluida en la unidad de paisaje "Penillanura de la Tierra de Coria"; tipo de paisaje "Penillanuras Suroccidentales"; asociación "Penillanuras y piedemontes". La calidad paisajística de las unidades presentes en el ámbito de estudio se valora como baja para la unidad de cultivos, matorrales y pastizales, y muy baja para el suelo urbano. La fragilidad de este medio se considera alta para la unidad de cultivos, matorrales y pastizales, y muy baja para el suelo urbano

Desde los núcleos Calzadilla y Guijo de Coria la orografía del terreno impide que se pueda ver la planta ya que se interponen entre estos, diferentes lomas y cerros, por otro lado, desde el núcleo de población de Guijo de Galisteo será parcialmente visible la instalación fotovoltaica.

Respecto a las vías de comunicación, las distancias de visualización son medias. A ellos se une que los tramos de visualización son cortos o medios. Por tanto, puede concluirse que, desde las vías de comunicación, el número potencial de observadores será bajo, y la planta resultará visible de manera discontinua durante períodos de tiempo reducidos y en la larga-media distancia.

En resumen, la accesibilidad visual se puede caracterizar como baja a larga distancia, y muy baja a media y corta distancia.

Con el objetivo de ocultar parte de las instalaciones, además de una pantalla vegetal con vegetación autóctona que mimetizará las instalaciones en el paisaje se utilizarán materiales y colores que permitan la integración de los elementos proyectados en el entorno.

— Patrimonio arqueológico.

El resultado de las prospecciones ha sido negativo en cuanto a la presencia de elementos arqueológicos y etnológicos constatables en superficie, en cambio, se han documentado un total de 4 emplazamientos que corresponden a restos de antiguas construcciones agroganaderas elementales, identificándolas el informe recibido como zahúrdas-chiveras. Ciertamente, el muy avanzado estado de deterioro de los emplazamientos no permite identificar con claridad el cometido de los habitáculos construidos utilizando la piedra disponible.

Como en su mayoría sólo aparecen fragmentos algo arracimados de la construcción desaparecida y en el mejor de los casos restos de basamentos, tampoco es posible dilucidar con claridad el tipo de técnica arquitectónica empleada, aunque, como suele ocurrir en este tipo de arquitectura agroganadera tradicional, se utilizara presumiblemente la piedra seca y la mampostería.

En cualquier caso, para evitar posibles incidencias sobre el patrimonio arqueológico, se cumplirán todas las medidas indicadas por la DGBAPC que se indican en la presente declaración de impacto ambiental.

— Vías pecuarias.

En cuanto a la afección de vías pecuarias, el Servicio de Infraestructuras del Medio Rural de la Dirección General de Infraestructuras Rurales, Patrimonio y Tauromaquia, informa que el proyecto no afecta a vías pecuarias.

En todo caso, cualquier actuación en terrenos pertenecientes a vías pecuarias deberá contar con las correspondientes autorizaciones del precitado Servicio de la Junta de Extremadura, con el fin de ordenar este bien de dominio público y facilitar los usos tradicionales de las mismas, así como los complementarios que considera la legislación vigente.

— Aire y cambio climático.

Durante la fase de construcción del proyecto, la calidad del aire se verá afectada por la emisión difusa de partículas de polvo a la atmósfera, emisiones gaseosas derivadas del

funcionamiento de la maquinaria y movimientos de tierra. En la fase de funcionamiento el impacto sobre la calidad del aire es mínimo.

La descarbonización del sistema energético es fundamental para la neutralidad climática. Un abastecimiento más sostenible de energías renovables va a resultar fundamental para combatir el cambio climático y la pérdida de biodiversidad. En la fase de explotación la ejecución del proyecto supondrá un incremento en la generación de energía de fuentes renovables eléctrica los que supone un impacto positivo frente al cambio climático, ya que evita la emisión de gases de efecto invernadero, principalmente el CO₂ emitido como consecuencia de la quema de combustibles fósiles (carbón, petróleo, gas) para producir energía. La oficina Española de Cambio Climático considera que este tipo de proyectos están en línea con la Estrategia Española de Adaptación al Cambio Climático y que sus acciones no suponen ningún efecto reseñable en materia de cambio climático.

—Sinergias.

Se ha presentado un documento que analiza los impactos sinérgicos y acumulativos derivados de la instalación de las 17 ISF en el Nudo Zarzón 400 kV, como conclusión del precitado estudio se han caracterizado los efectos ambientales en impactos nulos, compatibles, moderados e, incluso en varios factores, beneficiosos.

Destacando que la mayoría de los impactos se clasifican como nulos, lo que indica que no tienen efectos significativos en el entorno; un número considerable de impactos son compatibles o beneficiosos y los impactos moderados, aunque presentes, son limitados y gestionables, gracias a la adopción de las medidas correctoras propuestas en los EsIA de cada uno de los proyectos.

Además, para reforzar y garantizar resultados positivos con la ejecución de estas medidas en el presente Estudio Sinérgico se proponen una serie de recomendaciones de carácter preventivo con las medidas correctoras y compensatorias propuestas por los promotores en sus respectivos EsIA.

La implicación en el diseño de la línea de evacuación, junto con la implementación de medidas preventivas y correctoras, ha sido uno de los aspectos clave.

La puesta en marcha de estos proyectos fotovoltaicos no solo permitirá la producción de energía limpia, sino que también contribuirá al desarrollo socioeconómico de las comunidades rurales del Nudo Zarzón.

Este tipo de proyectos juega un papel clave en la lucha contra el cambio climático y en la revitalización de áreas afectadas por la despoblación, generando empleo y bienestar para la región.

—Población y Medio socioeconómico.

Durante la fase de construcción se pueden producir molestias a la población por el incremento de los niveles de ruido, movimientos de tierra, tránsito de maquinaria y vehículos, emisiones atmosféricas y disminución de la permeabilidad territorial durante las obras, entre otros.

Por otro lado, el impacto para este medio es positivo por la generación de empleo, tanto directo como indirecto y el incremento de actividad económica, por demanda de mano de obra, servicios y suministros. Esto contribuirá a fijar población en el entorno de la instalación, que en Extremadura tiene una importancia vital. La población se verá beneficiada por la creación de empleo y la mejora de la economía, lo que contribuirá a asentar la propia población e incrementará la renta media.

— Vulnerabilidad del proyecto. Riesgos derivados de accidentes graves o catástrofes.

1. En relación con la vulnerabilidad del proyecto frente a las catástrofes, el promotor presenta un estudio de vulnerabilidad del proyecto que considera que el nivel de riesgo por vulnerabilidad de riesgos de catástrofes es nulo o muy bajo.
2. En relación con la vulnerabilidad del proyecto frente a riesgos de accidentes graves, se tiene en cuenta que:

- Presencia de sustancias peligrosas.

En cumplimiento del Real Decreto 840/2015, de 21 de septiembre, por el que se aprueban medidas de control de los riesgos inherentes a los accidentes graves en los que intervengan sustancias peligrosas, el promotor aporta un documento de declaración responsable de la no existencia de sustancias peligrosas relacionadas en el anexo I del citado real decreto, tanto en las fases de construcción, funcionamiento y desmantelamiento.

- Presencia de sustancias radiactivas.

Así mismo, presenta una declaración responsable de la no existencia de sustancias radioactivas en la que certifica que en ninguna de las fases del proyecto el recinto vaya a contener sustancias radiactivas y en concreto ninguna de las relacionadas en el reglamento sobre instalaciones nucleares y radioactivas del Real Decreto 1217/2024.

En consecuencia, una vez finalizado el análisis técnico del expediente de evaluación de impacto ambiental se considera que el proyecto es viable desde el punto de vista ambiental siempre que se cumplan las condiciones y medidas preventivas, correcto-

ras y compensatorias recogidas en la presente declaración de impacto ambiental y en la documentación ambiental presentada por el promotor siempre que no entren en contradicción con las anteriores.

D) Condiciones y medidas para prevenir, corregir y compensar los efectos adversos sobre el medio ambiente.

El promotor deberá cumplir todas las medidas establecidas en los informes emitidos por las administraciones públicas consultadas, las medidas concretadas en el EsIA y en la documentación obrante en el expediente, además, se cumplirán las medidas que se expresan a continuación, establecidas como respuesta al análisis técnico realizado. En los casos en que pudieran existir discrepancias entre unas y otras, prevalecerán las contenidas en la presente declaración.

D.1. Condiciones de carácter general.

1. Se deberá informar del contenido de esta declaración de impacto ambiental a todos los operarios que vayan a realizar las diferentes actividades. Así mismo, se dispondrá de una copia de la presente resolución en el lugar donde se desarrollen los trabajos.
2. Para las actuaciones sobre la vegetación, se cumplirán las normas técnicas establecidas en el Decreto 134/2019, de 3 de septiembre, por el que se regula la realización de determinadas actuaciones forestales en el ámbito de la Comunidad Autónoma de Extremadura y los Registros de Cooperativas, Empresas e Industrias Forestales y de Montes Protectores de Extremadura.
3. Deberá aplicarse toda la normativa relativa a ruidos tanto en fase de construcción como de explotación, se cumplirá la normativa al respecto, entre las cuales se encuentran el Decreto 19/1997, de 4 de febrero, de Reglamentación de Ruidos y Vibraciones de Extremadura y la Ley 37/2003, de 17 de noviembre, del Ruido.
4. Los residuos producidos se gestionarán por gestor autorizado conforme a la Ley 7/2022, de 8 de abril, de residuos y suelos contaminados para una economía circular. El promotor deberá disponer de áreas dedicadas al almacenamiento temporal de los distintos tipos de residuos que se puedan generar, debidamente balizados y no podrán acumularse residuos con más de 15 días, debiendo ser periódicamente trasladados a centros de tratamientos autorizados.
5. Conforme a lo establecido en el artículo 5 del Decreto 49/2015, de 30 de marzo, por el que se regula el régimen jurídico de los suelos contaminados en la Comunidad Autónoma de Extremadura, deberá presentar, previamente al inicio de la actividad, ante

la Consejería con competencias en medio ambiente, un informe de situación, con el alcance y contenido previsto en el Anexo II del Real Decreto 9/2005, de 14 de enero, por el que se establece la relación de actividades potencialmente contaminantes del suelo y los criterios y estándares para la declaración de suelos contaminados (modificado por Orden PRA/1080/2017, de 2 de noviembre, por la que se modifica el anexo I del Real Decreto 9/2005, de 14 de enero, por el que se establece la relación de actividades potencialmente contaminantes del suelo y los criterios y estándares para la declaración de suelos contaminados).

6. Tal y como se establece en la Disposición adicional séptima de la Ley 16/2015, en el caso de proyectos sometidos a evaluación de impacto ambiental ordinaria, deberá procederse por parte del promotor, a la designación de un coordinador ambiental, que ejercerá las funciones que se detallan en el artículo 2 de la precitada disposición, durante la fase de ejecución y funcionamiento del proyecto, debiendo estar presente en la obra con carácter permanente durante toda la duración de las obras.

D.2. Medidas preventivas y correctoras en la fase de construcción.

1. Según establece el Servicio de Conservación de la Naturaleza y Áreas protegidas no podrá realizarse la corta de ejemplares de encina con un diámetro normal superior a 15 cm.
2. Se notificará a la DGS el inicio de las obras con una antelación mínima de un mes, junto con la solicitud de visita previa para ver las condiciones ambientales de la parcela antes del comienzo.
3. La ejecución de las obras se realizará preferentemente en periodo diurno, al objeto de evitar molestias a la población y a la fauna por la generación de ruidos.
4. Se evitará, en la medida de lo posible, que los desbroces (nunca decapado) se realicen durante las épocas de reproducción de la mayoría de las especies faunísticas (que suele ser entre finales de invierno y mediados del verano, febrero a julio, aproximadamente). Si no fuera así, se realizará antes de la ejecución de los desbroces una inspección de campo para la localización de nidos o lugares de concentración de animales que pudieran ser eliminados de forma directa.
5. Se evitará realizar los trabajos en periodos de lluvias para evitar el arrastre de sedimentos por escorrentía. Si fuera necesario se realizarán aportes de tierra vegetal extra en las áreas con peligro de erosión.
6. No se permitirán movimientos de tierra que no se encuentren debidamente justificados ambientalmente, debiendo ser replanteados en la visita previa al inicio de las obras y

debidamente autorizados en los distintos informes del plan de vigilancia ambiental de la fase de obras, que deberán presentarse mensualmente. El suelo nunca podrá perder su condición de suelo agrícola.

7. En fase de construcción, sólo se realizarán nivelaciones de terreno en las zonas donde se asienten los nuevos edificios, transformadores, y viales. En la zona ocupada por los paneles fotovoltaicos se mantendrá el perfil original del suelo sin retirada de su capa superficial, exceptuando las alteraciones inherentes a la instalación del cableado subterráneo en zanja.
8. Los viales nuevos se adaptarán a la orografía de la zona, minimizando los movimientos de tierras y evitando la ejecución de desmontes y terraplenes excesivos.
9. Con el fin de minimizar la ocupación del suelo y afección a la vegetación, se aprovecharán los accesos y la red de caminos existentes, procediendo a ejecutar únicamente los viales incluidos en el EsIA. No obstante, se repondrán los accesos que puedan verse afectados tanto por la ejecución de las obras como por la implantación de las nuevas instalaciones.
10. Uno de los principales impactos ambientales suele provocarse en las zonas de acopios de material o de préstamos, así como por otras obras puntuales no reflejadas en el proyecto y zonas de tránsito de caminos y maquinaria. Todas las zonas de préstamos, acopios, parques de maquinaria y obras auxiliares deberán contar con las autorizaciones e informes ambientales correspondientes en caso de ser necesario.
11. La tierra vegetal resultante de las excavaciones y movimientos de tierras se almacenará formando caballones de 1,5 m de altura máxima. Se tomarán las medidas necesarias para mantener su potencial edáfico hasta su utilización en las tareas de restauración posteriores.
12. Se prestará atención a la mortalidad de fauna por atropello u otras actividades asociadas a la obra. Para ello se limitará la velocidad de circulación a 20 km/h en toda el área de implantación del proyecto, y se colocará cartelería de aviso de presencia de fauna en la calzada.
13. Se procederá a la señalización y balizado de los terrenos afectados por las obras, al objeto de evitar posibles afecciones a terrenos ajenos al área de ocupación del proyecto.
14. Se evitará, en lo posible, dañar o eliminar vegetación arbustiva o arbórea, cuidando que no se vea afectado el arbolado de zonas limítrofes a la zona de implantación y se cuidará el suelo para evitar la degradación de ecosistemas y la erosión. Se aconseja que las labores de mantenimiento se realicen con medios mecánicos para evitar la degradación del suelo.

15. Se respetarán los drenajes naturales del terreno existentes evitando la disposición de elementos sobre los mismos.
16. Se controlará la emisión de gases contaminantes de los vehículos y maquinaria con su continua puesta a punto, así como la generación de ruidos.
17. Se dispondrá de camiones-cuba para el riego de los caminos por los que se produzca el tránsito de vehículos y se limita la velocidad de los vehículos a 20 km/h con el fin de minimizar las emisiones de polvo en el entorno cercano a los mismos.
18. Todas las maniobras de mantenimiento de la maquinaria se realizarán en instalaciones adecuadas para ello, evitando los posibles vertidos accidentales al medio. Los aceites usados y residuos peligrosos que pueda generar la maquinaria de la obra se recogerán y almacenarán en recipientes adecuados para su evacuación y tratamiento por gestor autorizado.
19. Se restituirá la totalidad de los terrenos afectados por las obras, así como sus zonas e infraestructuras anexas, debiendo adoptar medidas de integración al respecto, así como evitando la aparición de fenómenos erosivos o pérdidas de suelo. No deberán quedar, bajo ningún concepto, acúmulos de materiales, como hormigón, tierras, etc., debiendo depositarlos según la legislación correspondiente. La totalidad de las infraestructuras e instalaciones quedarán integradas en el entorno.
20. No podrán instalarse alambres de espino en el cerramiento.
21. Las medidas de integración, restauración y revegetación deberán estar ejecutadas antes de 6 meses desde la finalización de las obras. En relación con las plantaciones, al estar sujetas a épocas de plantación, condicionantes climáticos, etc., se ejecutarán en el primer periodo de plantación una vez finalizadas las obras. Dichas plantaciones estarán sujetas al seguimiento de su viabilidad y por tanto a posibles reposiciones de marras posteriores (incluido en el programa de vigilancia y seguimiento ambiental).

D.3. Medidas en la fase de explotación.

1. Se mantendrán en correcto estado de funcionamiento y operativas todas las instalaciones y dispositivos para cumplir las medidas correctoras incluidas en la presente declaración.
2. No se producirá ningún tipo acumulación de materiales o vertidos fuera de las zonas habilitadas.
3. Se cumplirá lo dispuesto en los términos recogidos en el Real Decreto 1066/2001, de 28 de septiembre, por el que se aprueba el Reglamento que establece condiciones de

protección del dominio público radioeléctrico, restricciones a las emisiones radioeléctricas y medidas de protección sanitaria frente a emisiones radioeléctricas.

4. Para las tareas de vigilancia no se utilizarán sistemas de emisión lumínica durante la noche, empleando cámaras de infrarrojos u otra alternativa, con objeto de evitar molestias a la fauna y la contaminación lumínica del entorno. Se instalarán interruptores con control de encendido y apagado de la iluminación según hora de puesta y salida del sol.
5. El control del pasto en el interior de la planta se realizará mediante pastoreo, desbroces, siega o una combinación entre ellos, en cualquier caso, el promotor deberá presentar al inicio de la fase de explotación un plan de manejo del pasto que deberá ser aprobado expresamente por la DGS, en cualquier caso, los 50 m más externos perimetralmente de toda la planta deberán estar libre de pastos para evitar riesgos de incendios, en aquellas zonas de la planta que lindan con caminos públicos, carreteras o áreas forestales, 8 m si está completamente rodeada de cultivos agrícolas, en el caso de la subestaciones deberán tener un área de 30 m perimetral libre de pasto y de 50 m perimetral libre de pasto en el caso de baterías de almacenamiento.
6. Se deberá prestar atención a no ocasionar molestias a la fauna presente en la zona, teniendo especial cuidado en el caso de especies catalogadas y durante las épocas de reproducción y cría de la avifauna, respetando siempre las distancias de seguridad pertinentes y cualquier indicación que realicen los Agentes del Medio Natural. No se molestará a la fauna con ruidos excesivos.

D.4. Medidas compensatorias.

El promotor, antes del inicio de las obras, deberá presentar para su aprobación por la DGS, una propuesta de medidas compensatorias destinadas a compensar los posibles impactos residuales, evitando con ello un deterioro del conjunto de variables que definen el estado de conservación de hábitats y especies afectados por la implantación de la ISF "FRV Guijo Solar V". La precitada propuesta deberá contener, al menos, las siguientes medidas compensatorias:

1. El promotor instalará y mantendrá durante toda la vida útil de la planta una caja nido por cada 10 ha de ocupación, serán de cemento corcho polivalente sobre un poste de 4 m de altura, el cual deberá contar con sistema antidepredación. El promotor se responsabilizará de su mantenimiento para garantizar su funcionalidad, siendo necesaria su reposición cuando se deteriore.
2. El promotor realizará una compensación 1:1 (superficie ocupada-superficie compensada) destinada a realizar un acuerdo de custodia del territorio para la mejora y conser-

vacación del hábitat 5330, durante toda la vida útil de la planta. El acuerdo se realizará preferentemente en las inmediaciones del proyecto y deberá ser aprobado formalmente por la DGS.

3. En el estudio realizado sobre hábitats y flora protegida se indica la presencia de un rodal de *Narcissus bulbocodium*. Al tratarse de una especie catalogada de interés especial, se considera que deberá realizarse una prospección previa antes del inicio de las obras con el fin de localizar los ejemplares de la especie y proceder a la traslocación de los bulbos fuera de la zona de implantación de los módulos fotovoltaicos, todo ello consensuado con la DGS.
4. Construcción de un cerramiento de exclusión de ungulados de 1 ha de superficie, en el interior del cerramiento se instalarán dos majanos para conejos y se realizarán siembras de cereal que sirvan de alimento para la fauna.
5. Construcción de 15 majanos para conejos en superficie.
6. Construcción de 1 núcleo de cría semiextensiva para reforzamiento de poblaciones de conejo de 1 ha de superficie.
7. Construcción o adecuación de 1 charca de 2500 m² de superficie mínima, con perímetro irregular y pendientes muy suaves. Permanecerá excluida del ganado con la instalación de una malla ganadera.

D.5. Medidas para la restauración una vez finalizada la actividad.

En caso de finalización de la actividad se deberá dejar el terreno en su estado original, desmantelando y retirando todos los escombros y residuos por gestor autorizado. Se elaborará un plan que contemple tanto la restauración de los terrenos afectados como la vegetación que se haya podido dañar. Se dejará el área de actuación en perfecto estado de limpieza, siendo retirados los residuos cumpliendo la Ley 7/2022, de 8 de abril, de residuos y suelos contaminados para una economía circular, intentando mantener la topografía original del terreno y procurando la restitución del terreno a su vocación previa al proyecto. Estas medidas se realizarán en un periodo inferior a 9 meses a partir del fin de la actividad.

Se deberá presentar un plan de restauración un año antes de la finalización de la actividad en el que se recojan las diferentes actuaciones que permitan dejar el terreno en su estado original, teniendo en cuenta la restauración paisajística y de los suelos, así como de la gestión de los residuos generados. Dicho plan deberá ser aprobado antes de su ejecución por el órgano ambiental, que llevará a cabo las modificaciones que estime necesarias.

E) Conclusión de la evaluación de las repercusiones sobre la Red Natura 2000.

Visto el informe del Servicio de Conservación de la Naturaleza y Áreas Protegidas y, analizadas las características y ubicación del proyecto ISF "FRV Guijo Solar V", se considera que no es susceptible de afectar de forma apreciable a las especies o hábitats que son objeto de conservación en algún lugar de la Red Natura 2000, tanto individualmente como en combinación con otros proyectos que se plantean desarrollar en el entorno, siempre que se cumplan todas las medidas establecidas en esta DIA.

Se concluye que no se aprecian perjuicios para la integridad de ningún lugar de la Red Natura 2000.

F) Programa de vigilancia y seguimiento ambiental.

1. El programa de vigilancia ambiental establecerá un sistema que garantice el cumplimiento de las indicaciones y de las medidas previstas para prevenir, corregir y, en su caso, compensar, contenidas en el EsIA, tanto en la fase de ejecución como en la de explotación. Este programa atenderá a la vigilancia, durante la fase de obras, y al seguimiento, durante la fase de explotación del proyecto.
2. Antes del inicio de las obras, el promotor designará un coordinador ambiental, adjuntando el curriculum donde se acredite la cualificación y experiencia en este tipo de responsabilidades, debiendo ser validado por el órgano ambiental, que deberá estar presente de forma continua en la obra, durante la totalidad de la duración de la misma.

Según lo establecido en el apartado 6 de las medidas de carácter general de esta resolución y conforme a lo establecido en la disposición adicional séptima de la Ley 16/2015, será función del coordinador ambiental el ejercer las funciones de control y vigilancia ambiental con el objetivo de que las medidas preventivas, correctoras y complementarias previstas en la declaración de impacto ambiental se lleven a cabo de forma adecuada, en las diferentes fases de ejecución del proyecto. Dicho coordinador por tanto deberá elaborar y desarrollar un plan de vigilancia ambiental, que deberá ser aprobado expresamente por el órgano ambiental antes del comienzo de las mismas, con el fin de garantizar entre otras cuestiones el cumplimiento de las condiciones incluidas en esta declaración de impacto ambiental y en el EsIA. También tendrá como finalidad observar la evolución de las variables ambientales en el perímetro de la planta y en su entorno. El contenido y desarrollo del plan de vigilancia será el siguiente:

2.1. Deberá elaborarse un calendario de planificación y ejecución de la totalidad de la obra, incluyendo las labores de restauración y revegetación, ya que éstas deben acometerse según van avanzando las obras.

2.2. Durante la fase de construcción, con una antelación de un mes antes del inicio de

las obras, se presentará el plan de vigilancia ambiental de la fase de construcción, se presentará el plan en sí, así como una memoria valorada, que recoja el desarrollo de las medidas correctoras y compensatorias, el cronograma de su ejecución, y además, se presentará ante el órgano ambiental informes sobre el desarrollo de las obras cada mes y, en todo caso, al finalizar éstas, dicho plan deberá ser aprobado expresamente por el órgano ambiental antes del inicio de las obras. Los informes de seguimiento incluirán el seguimiento de la ejecución de las medidas preventivas, correctoras y compensatorias previstas en la presente declaración y en el EsIA, así como el seguimiento de la evolución de los elementos ambientales relevantes.

2.3. Durante la fase de explotación, el plan de vigilancia ambiental deberá verificar la correcta evolución de las medidas aplicadas en la fase de obras, el seguimiento de la respuesta y evolución ambiental del entorno a la implantación del proyecto. Se elaborarán informes anuales, debiendo ser entregados los primeros 15 días de cada año a la DGS. En todo caso, se atenderá a las prescripciones que establezca la DGS en cuanto al contenido, alcance y metodología de dicho plan.

2.4. Deberá asegurarse la viabilidad y supervivencia de las plantaciones de la pantalla vegetal, especialmente en época estival, durante todo el periodo de explotación de las instalaciones. Se incluirá en el plan de vigilancia el seguimiento y viabilidad de las plantaciones efectuadas, de las labores de integración y de restauración y revegetación. Se incluirá un calendario de ejecución de las labores preparatorias, de implantación y de mantenimiento de las revegetaciones. Deberá elaborarse esta planificación para toda la vida útil del proyecto, por tratarse de actuaciones cuya eficacia será comprobada a medio-largo plazo.

2.5. Siempre que se detecte cualquier afección al medio no prevista, de carácter negativo, y que precise una actuación para ser evitada o corregida, se emitirá un informe especial con carácter urgente aportando toda la información necesaria para actuar en consecuencia. Se realizará un seguimiento de la mortalidad de la fauna durante toda la vida de la planta. La metodología debe estar descrita en detalle en el plan de vigilancia ambiental. El informe anual del plan de vigilancia ambiental incluirá los resultados de ese año y los resultados agregados de todos los años de seguimiento.

2.6. Si se manifestase algún impacto ambiental no previsto, el promotor quedará obligado a adoptar medidas adicionales de protección ambiental. Si dichos impactos perdurasen, a pesar de la adopción de medidas específicas para paliarlos o aminorarlos, se podrá suspender temporalmente de manera cautelar la actividad hasta determinar las causas de dicho impacto y adoptar la mejor solución desde un punto de vista medioambiental.

G) Comisión de seguimiento.

Considerando las condiciones y medidas para prevenir, corregir y compensar los efectos adversos sobre el medio ambiente establecidas en la presente declaración de impacto ambiental, no se estima necesario crear una comisión de seguimiento ambiental de la construcción y explotación de la ISF "FRV Guijo Solar V".

H) Calificación rústica.

La calificación rústica es un acto administrativo de carácter constitutivo y excepcional, de naturaleza no autorizatoria y eficacia temporal, por el que se establecen las condiciones para la materialización de las edificaciones, construcciones e instalaciones necesarias para la implantación de un uso autorizable en suelo rústico. La producción de energías renovables en instalaciones que superen los 5 MW de potencia instalada se considera un uso autorizable en suelo rústico (artículo 67.5 e) de la Ley 11/2018, de 21 de diciembre, de ordenación territorial y urbanística sostenible de Extremadura.

El artículo 71.3 de la Ley 16/2015, de 23 de abril, de protección ambiental de la Comunidad Autónoma de Extremadura establece:

"En el caso de proyectos a ejecutar en suelo rústico, la declaración de impacto ambiental producirá en sus propios términos los efectos de la calificación urbanística cuando esta resulte preceptiva, de conformidad con lo previsto en la normativa urbanística, acreditando la idoneidad urbanística de los bienes inmuebles sobre los que pretende implantarse la instalación o actividad. A estos efectos, la dirección general con competencias en materia de medioambiente recabará de la dirección general con competencias en materia de urbanismo y ordenación del territorio o, en su caso del municipio en cuyo territorio pretenda ubicarse la instalación o actividad, un informe urbanístico referido a la no prohibición de usos y a los condicionantes urbanísticos que la instalación deba cumplir en la concreta ubicación de que se trate. El informe deberá emitirse en el plazo de quince días, entendiéndose favorable de no ser emitido en dicho plazo. El contenido de dicho informe se incorporará al condicionado de la declaración de impacto ambiental".

Para dar cumplimiento a esta exigencia procedimental, con fecha 15 de diciembre de 2025, la Dirección General de Urbanismo, Ordenación del Territorio y Agenda Urbana emite informe urbanístico a los efectos previstos en el artículo 71.3 de la Ley 16/2015, de 23 de abril, de protección ambiental de la Comunidad Autónoma de Extremadura, el cual se pronuncia en los siguientes términos:

"Habiéndose solicitado por la Dirección General de Sostenibilidad el nuevo informe urbanístico previsto por el artículo 71.3 de la Ley 16/2015, de 23 de abril, de Protección Ambiental de la Comunidad Autónoma de Extremadura respecto del proyecto correspondiente a la planta solar fotovoltaica "FRV Guijo Solar V" de 52,008 MWp en el término municipal

de Calzadilla, a fin de su incorporación a la preceptiva Declaración de Impacto Ambiental con los efectos previstos por el precepto citado, esta Dirección General de Urbanismo, Ordenación del Territorio y Agenda Urbana a la vista del informe previo emitido por su personal

INFORMA

Primero. Calzadilla se rige por un Proyecto de Delimitación de Suelo Urbano aprobado definitivamente el 14 de abril de 1986, publicado en el B.O.P de Cáceres, de 18 de junio de 1986. El suelo sobre el que radica el proyecto se encuentra fuera de la delimitación de suelo urbano vigente.

En consecuencia, el municipio se rige, en lo referente al suelo rústico, por el régimen jurídico establecido en la Ley 11/2018.

La actuación propuesta se incluye en el apartado 5.e) del artículo 67 de la Ley 11/2018, de 21 de diciembre, de ordenación territorial y urbanística sostenible de Extremadura (LOTUS), que establece como uso autorizable la producción de energías renovables, con la excepción recogida en el apartado 4.d) del presente artículo (producción de energías renovables, hasta 5 MW de potencia instalada).

Segundo. Los condicionantes urbanísticos que el proyecto de planta solar fotovoltaica "FRV Guijo Solar V" de 52,008 MWp debe cumplir en el tipo de suelo en que se ubica son los siguientes:

1. La superficie mínima que sirva de soporte físico a las edificaciones, construcciones e instalaciones debe ser superior a 1,5 Ha (artículo 70.3 de la Ley 11/2018).
2. Se separarán no menos de 3 m. de los linderos (artículo 66.d) de la Ley 11/2018).
3. Se separarán no menos de 5 m. de los ejes de caminos públicos o vías públicas de acceso (artículo 66.d) de la Ley 11/2018).
4. Altura máxima de edificación será de 7,5 metros en cualquier punto de la cubierta, salvo en el caso de usos productivos o dotaciones públicas cuyos requisitos funcionales exijan una superior (artículo 66.e) de la Ley 11/2018).
5. Las edificaciones, construcciones e instalaciones, se situarán a una distancia no menor de 300 m. del límite del suelo urbano o urbanizable siempre que aquel cuente con una actuación urbanizadora (artículo 66.c) de la Ley 11/2018).

Tercero. Respecto del contenido de la calificación rústica previsto por los artículos 65 a 70, ambos incluidos, de la Ley 11/2018, de 21 de diciembre, de ordenación territorial y urbanística sostenible de Extremadura (LOTUS):

1. El importe del canon a satisfacer será un mínimo del 2% del importe total de la inversión realizada en la ejecución, que será provisional hasta que se finalice la obra y será definitivo con la liquidación de las mismas.
2. La superficie de suelo requerida para la calificación rústica quedará vinculada legalmente a las edificaciones, construcciones e instalaciones y sus correspondientes actividades o usos. Mientras la calificación rústica permanezca vigente, la unidad integrada por esos terrenos no podrá ser objeto de división. Del acto administrativo por el que se otorgue la calificación rústica, se tomará razón en el Registro de la Propiedad con carácter previo al otorgamiento de la autorización municipal (Art. 148.7)
3. La calificación rústica tiene un periodo de eficacia temporal limitado y renovable, que en el presente caso se fija en treinta años.
4. La calificación rústica otorgada habrá de inscribirse en el Registro Único de Urbanismo y Ordenación del Territorio de Extremadura.
5. La calificación rústica contendrá la representación gráfica georreferenciada de la envolvente poligonal de todos los elementos significativos a materializar sobre el terreno, y del área de suelo vinculada a la calificación.

En suelo rústico no pueden realizarse obras o edificaciones que supongan riesgo de formación de nuevo tejido urbano.

En consecuencia, a efectos de la habilitación urbanística prevista por el artículo 71.3 de la Ley 16/2015, de 23 de abril, de protección ambiental de la Comunidad Autónoma de Extremadura, la instalación de la planta solar fotovoltaica "FRV Guijo Solar V" de 52,008 MWp resulta desde un punto de vista urbanístico autorizable en su ubicación concreta, por lo que procede emitir INFORME URBANÍSTICO FAVORABLE a la actuación propuesta en parte de las parcelas 5006, 5008, 5009, 10001 y 20001 del polígono 509 y en la parcela 5001 del polígono 515 del término municipal de Calzadilla, a instancias de FRV Calzadilla Solar 5, S.L.U".

A efectos de lo dispuesto en el artículo 69.8 de la Ley 11/2018, de 21 de diciembre, de ordenación territorial y urbanística sostenible de Extremadura, y respecto al contenido de la calificación rústica, las condiciones y características de las medidas medioambientales exigibles para preservar los valores naturales del ámbito de implantación, su entorno y paisaje (letra c) son las recogidas en la presente declaración de impacto ambiental; la relación de todas las edificaciones, construcciones e instalaciones que se ejecutarán para la implantación y desarrollo de usos y actividades en suelo rústico, que comprende la totalidad de los servicios que demanden (letra f), así como la representación gráfica georre-

ferenciada de la envolvente poligonal de todos los elementos significativos a materializar sobre el terreno, y del área de suelo vinculada a la calificación (letra g), forman parte del contenido propio del estudio de impacto ambiental presentado por el promotor del proyecto conforme a las exigencias derivadas del anexo VII, estudio de impacto ambiental y criterios técnicos, apartados 1a) y 2 a), de la Ley 16/2015, de 23 de abril, de protección ambiental de la Comunidad Autónoma de Extremadura, que fija como contenido del estudio de impacto ambiental, respectivamente, tanto el objeto del proyecto como su descripción, incluyendo su localización.

Así mismo, en relación con la precitada letra f) en el apartado A.2 de la presente declaración de impacto ambiental, se realiza la descripción del proyecto en la que se detallaban las edificaciones, construcciones e instalaciones que se ejecutarán en el proyecto, y la representación gráfica georreferenciada de la envolvente poligonal de todos los elementos significativos a materializar sobre el terreno, y del área de suelo vinculada a la calificación (letra g), quedan recogidos en el plano adjunto.

Al objeto de dar adecuado cumplimiento al contenido de la calificación rústica, establecido en el artículo 69.8 de la Ley 11/2018, de 21 de diciembre, de ordenación territorial y urbanística sostenible de Extremadura, concretamente a letra d) del mencionado artículo, desde el órgano sustantivo se hicieron consultas a los efectos de la calificación rústica a las Administraciones Públicas relacionadas en el apartado B.2 de la presente declaración de impacto ambiental.

Concretamente, tal y como se ha citado apartado B.2, el Ayuntamiento de Calzadilla con fecha 22 de agosto de 2025 cursado el oficio de solicitud de informe a la Oficina técnica de Urbanismo y Desarrollo Territorial Sostenible de la Mancomunidad de Municipios Valle del Alagón y habiendo recibido este, firmado por la Técnico Dña. Clara Manzano Vega con firma el 11 de agosto de 2025 informa que teniendo en cuenta las especificaciones y consideraciones descritas, una vez examinados los documentos así como la diferente normativa de aplicación, se considera que no existe impedimento para continuar con la tramitación, no obstante, deberán tenerse en cuenta los siguientes condicionantes:

- En relación a la compatibilidad urbanística, el uso pretendido no se encuentra entre los expresamente prohibidos por el planeamiento vigente (PDSU de Calzadilla), por lo tanto sería autorizable. Al tratarse de un uso autorizable se encontraría sometido a control municipal mediante el procedimiento de licencia de obras de edificación, construcción e instalación, previa obtención de la calificación rústica y/o trámite ambiental correspondiente, pues el planeamiento vigente no regula el uso pretendido con sus correspondientes parámetros de intensidad ni condiciones de implantación y por estar la actuación sujeta a evaluación ambiental ordinaria (artículo 69 de LOTUS). Se considera

que la competencia para indicar si el uso pretendido es compatible con la conservación de las características ambientales, edafológicas o los valores singulares del suelo rústico protegido del término municipal de Guijo de Coria recaerá sobre la Dirección General con competencias en materia de Medio Ambiente, encontrándonos en terrenos clasificados como "Suelo No Urbanizable". En cualquier caso, deberá darse cumplimiento a la normativa sectorial de aplicación.

- Se recuerda que para la ejecución de las obras pretendidas, deberá solicitarse previamente la correspondiente licencia de obras, siendo Calzadilla municipio afectado por la Central Fotovoltaica FRV Guijo Solar V y por la Línea subterránea de conexión en media tensión proyectada. En la solicitud de licencia urbanística municipal, deberá justificarse el cumplimiento de los parámetros urbanísticos marcados por el planeamiento vigente así como por LOTUS y RGLLOTUS, por parte de cada una de las edificaciones, construcciones o instalaciones proyectadas.
- No se detecta afección a caminos públicos
- Deberá darse cumplimiento a cualquier normativa urbanística y sectorial que resulte de aplicación y recabar los informes sectoriales y/o autorizaciones de otras administraciones afectadas como por ejemplo: titulares de carreteras, vías pecuarias, etc.
- No se detectan afecciones al patrimonio histórico-cultural, a elementos naturales protegidos, a carreteras, caminos públicos, vías pecuarias ni cauces de ríos o arroyos, no obstante, serán los organismos competentes en cada uno de ellos los que deberán pronunciarse al respecto.
- Se detecta afección a una zona incluida dentro del Atlas de los Hábitats Naturales y Seminaturales de España, correspondiente a "Retamares con escoba negra".

Respecto al cumplimiento de los condicionantes urbanísticos que el proyecto debe acatar en el tipo de suelo en que se ubica, Raquel Bravo Indiano, Arquitecta y Graduada en Derecho, acredita mediante firma en la memoria urbanística para la calificación rústica del proyecto ISF "FRV Guijo Solar VI" que las instalaciones cumplen con la totalidad de los parámetros urbanísticos que deben ser cumplidos para la obtención de la calificación rústica, de acuerdo con lo dispuesto en las leyes de aplicación vigentes.

En virtud de lo expuesto, y de conformidad con lo dispuesto en el artículo 71.3 de la Ley 16/2015, de 23 de abril, de protección ambiental de la Comunidad Autónoma de Extremadura, la presente declaración de impacto ambiental produce en sus propios términos los efectos de la calificación rústica prevista en la Ley 11/2018, de 21 de diciembre, de ordenación territorial y urbanística sostenible de Extremadura, acreditando la idoneidad urbanística de los bienes inmuebles sobre los que pretende implantarse la instalación, sin perjuicio de que el titular de la misma deba dar debido cumplimiento al conjunto de obli-

gaciones y deberes impuestos por las Administraciones Públicas titulares de competencias afectadas, vinculados a la presente calificación rústica.

No obstante, la presente declaración de impacto ambiental dejará de producir los efectos propios de la calificación rústica si, transcurridos dos años desde la fecha de su notificación, no se hubieren iniciado las obras para las que se hubiera concedido la calificación rústica (artículo 82.9 del Decreto 143/2021, de 21 de diciembre, por el que se aprueba el Reglamento General de la Ley de ordenación territorial y urbanística sostenible de Extremadura). En tales casos, el promotor del proyecto deberá iniciar nuevamente el procedimiento para la obtención de la calificación rústica (artículo 82.1 del Decreto 143/2021, de 21 de diciembre, por el que se aprueba el Reglamento General de la Ley de ordenación territorial y urbanística sostenible de Extremadura), recayendo la competencia para su otorgamiento en la Dirección General competente en materia de urbanismo y ordenación del territorio (artículo 69.4 c) de la Ley 11/2018, de 21 de diciembre, de ordenación territorial y urbanística sostenible de Extremadura en relación con el artículo 6.2 m) del Decreto 50/2016, de 26 de abril, de atribuciones de los órganos urbanísticos y de ordenación del territorio, y de organización y funcionamiento de la Comisión de Urbanismo y Ordenación del Territorio de Extremadura).

Lo dispuesto en el párrafo anterior, se entiende sin perjuicio de que esta declaración de impacto ambiental perderá su vigencia y cesará en la producción de los efectos que le son propios si, una vez publicada en el Diario Oficial de Extremadura, no se hubiera comenzado la ejecución del proyecto o actividad en el plazo de cuatro años.

No obstante, y aunque en el presente caso la calificación rústica tiene un periodo de eficacia temporal limitado y renovable que se fija en treinta años, la misma caducará cuando:

- La declaración de impacto ambiental fije un plazo de ejecución de las actuaciones derivadas del proyecto que constituye su objeto inferior a aquel, o bien,
- La declaración de impacto ambiental del proyecto pierda su vigencia con cesación de los efectos que le son propios.

I) Otras disposiciones.

1. La declaración de impacto ambiental se emite solo a efectos ambientales y en virtud de la legislación específica vigente, sin perjuicio del cumplimiento de los demás requisitos o autorizaciones legales o reglamentariamente exigidas que, en todo caso, habrán de cumplir.
2. Las condiciones de la declaración de impacto ambiental podrán modificarse de oficio o ante la solicitud de la promotora conforme al procedimiento establecido en el artículo 85 de la Ley 16/2015, de 23 de abril, de protección ambiental de la Comunidad Autónoma

de Extremadura, cuando concurra alguna de las siguientes circunstancias:

- a) La entrada en vigor de nueva normativa que incida sustancialmente en el cumplimiento de las condiciones de la declaración de impacto ambiental.
 - b) Cuando la declaración de impacto ambiental establezca condiciones cuyo cumplimiento se haga imposible o innecesario porque la utilización de las nuevas y mejores tecnologías disponibles en el momento de formular la solicitud de modificación permita una mejor o más adecuada protección del medio ambiente, respecto del proyecto o actuación inicialmente sometido a evaluación de impacto ambiental.
 - c) Cuando durante el seguimiento del cumplimiento de la declaración de impacto ambiental se detecte que las medidas preventivas, correctoras o compensatorias son insuficientes, innecesarias o ineficaces.
3. El promotor podrá incluir modificaciones del proyecto conforme a lo establecido en el artículo 86 de la Ley 16/2015, de 23 de abril, de protección ambiental de la Comunidad Autónoma de Extremadura.
 4. La declaración de impacto ambiental no podrá ser objeto de recurso, sin perjuicio de los que, en su caso, procedan en vía administrativa y judicial frente al acto por el que se autoriza el proyecto.
 5. La declaración de impacto ambiental del proyecto o actividad perderá su vigencia y cesará en la producción de sus efectos que le son propios si, una vez publicada en el Diario Oficial de Extremadura, no se hubiera comenzado la ejecución del proyecto o actividad en el plazo de cuatro años.
 6. La declaración de impacto ambiental se remitirá al Diario Oficial de Extremadura para su publicación, así como la sede electrónica del órgano ambiental.

En consecuencia, vistos el estudio de impacto ambiental, las alegaciones presentadas en el periodo de información pública y los informes incluidos en el expediente; la Ley 21/2013, de 9 de diciembre, de evaluación ambiental, la Ley 16/2015, de 23 de abril, de protección ambiental de la Comunidad Autónoma de Extremadura y demás legislación aplicable, esta Dirección General de Sostenibilidad, a la vista de la propuesta del Servicio de Prevención, Calidad Ambiental y Cambio Climático, formula declaración de impacto ambiental favorable para la ISF denominada "FRV Guijo Solar V", a realizar en el término municipal de Calzadilla (Cáceres), al concluirse que no es previsible que la realización del proyecto produzca efectos



significativos en el medio ambiente siempre que se cumplan las condiciones y medidas preventivas, correctoras y compensatorias recogidas en la presente declaración de impacto ambiental y en la documentación ambiental presentada por el promotor siempre que no entren en contradicción con las anteriores.

Mérida, 5 de enero de 2026.

El Director General de Sostenibilidad,
GERMÁN PUEBLA OVANDO



PLANO ADJUNTO

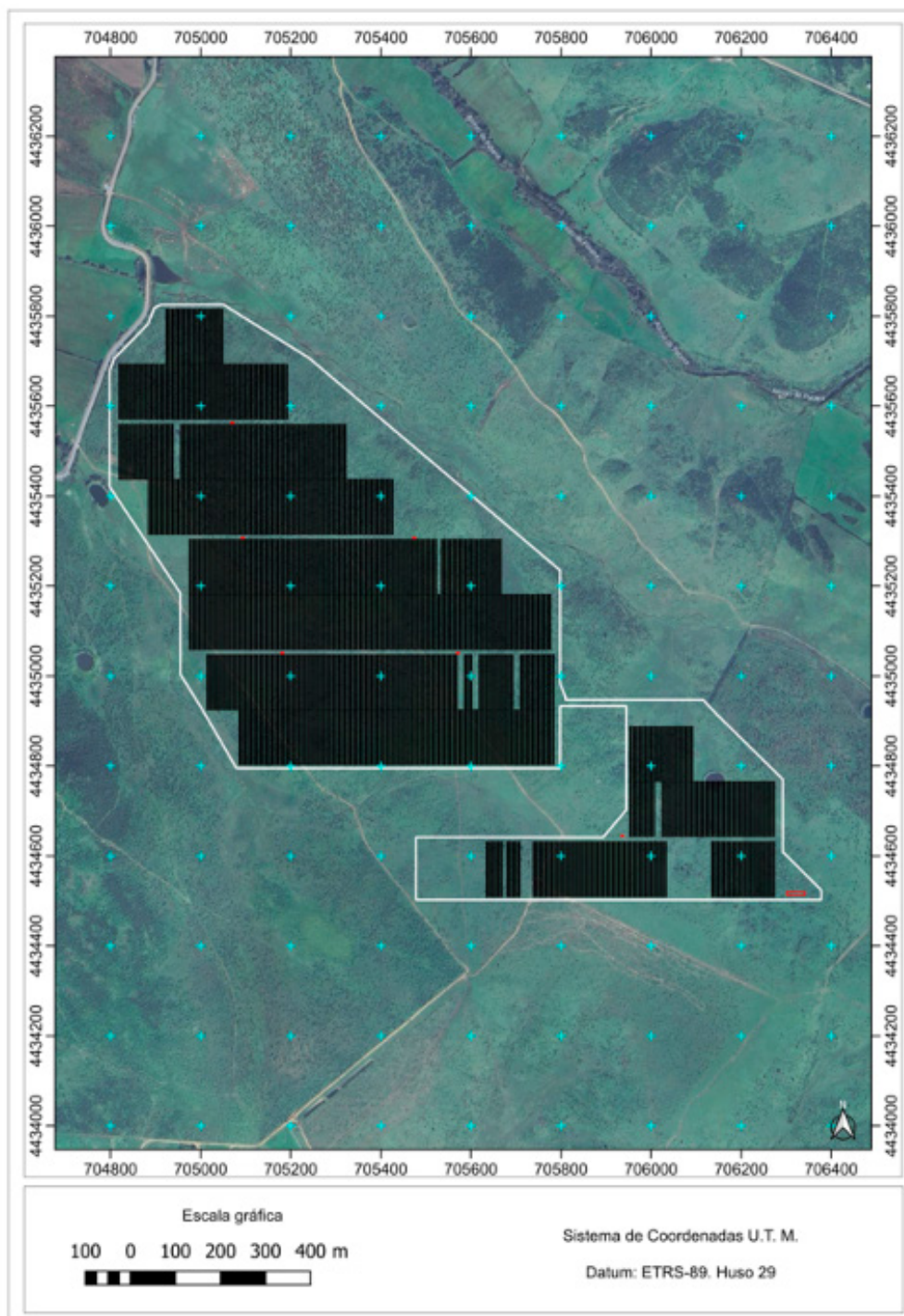

RESOLUCIÓN de 5 de enero de 2026, de la Dirección General de Sostenibilidad, por la que se formula declaración de impacto ambiental del proyecto instalación solar fotovoltaica "FRV Guijo Solar VI", a realizar en los términos municipales de Calzadilla y Casas de Don Gómez (Cáceres). Expte.: IA24/1423. (2026060082)

Visto el estudio de impacto ambiental; las alegaciones presentadas en el periodo de información pública; los informes incluidos en el expediente; la Ley 16/2015, de 23 de abril, de protección ambiental de la Comunidad Autónoma de Extremadura, y demás legislación aplicable, el Servicio de Prevención, Calidad Ambiental y Cambio Climático, propone la siguiente declaración de impacto ambiental favorable para el proyecto de ISF denominada "FRV Gujo Solar VI", a realizar en los términos municipales de Calzadilla y Casas de Don Gómez (Cáceres), al concluirse que no es previsible que la realización del proyecto produzca efectos significativos en el medio ambiente siempre que se cumplan las condiciones y medidas preventivas, correctoras y compensatorias recogidas en la presente propuesta de declaración de impacto ambiental, y en la documentación ambiental presentada por el promotor, siempre que no entren en contradicción con las anteriores:

El proyecto de instalación solar fotovoltaica (en adelante, ISF) "FRV Guijo Solar VI" de 52,008 MWp y 86 ha de ocupación, se encuentra sujeto a evaluación de impacto ambiental ordinaria al estar incluido en el anexo IV de la Ley 16/2015, de 23 de abril, de protección ambiental de la Comunidad Autónoma de Extremadura, y en el grupo 3, letra j) "Instalaciones para la producción de energía eléctrica a partir de la energía solar, que no se ubiquen en cubiertas y tejados y que ocupen más de 100 ha de superficie" del anexo I de la Ley 21/2013, de 9 de diciembre, de evaluación ambiental. En dicha normativa se establece la obligación de formular declaración de impacto ambiental, con carácter previo a la resolución administrativa que se adopte para la realización, o en su caso, autorización de las obras, instalaciones o actividades comprendidas en el citado anexo.

El órgano ambiental competente para la formulación de la declaración de impacto ambiental del proyecto es la Dirección General de Sostenibilidad (en adelante, DGS) de la Consejería de Agricultura, Ganadería y Desarrollo Sostenible, de conformidad con lo dispuesto en el artículo 7.1.d) del Decreto 233/2023, de 12 de septiembre, por el que se establece la estructura orgánica de la Consejería de Agricultura, Ganadería y Desarrollo Sostenible y se modifica el Decreto 77/2023, de 21 de julio, por el que se establece la estructura orgánica básica de la Administración de la Comunidad Autónoma de Extremadura.

La presente declaración analiza los principales elementos considerados en la evaluación practicada: el documento técnico del proyecto, el estudio de impacto ambiental (en adelante, EsIA), el resultado de la información pública y de las consultas efectuadas, así como información complementaria aportada por el promotor.

A) Identificación del promotor, del órgano sustantivo y descripción del proyecto.

A.1. Promotor y órgano sustantivo del proyecto.

El promotor del proyecto es FRV Calzadilla Solar 6, SLU con CIF B-42859868 y con domicilio social en calle María de Molina n.º 40-5ª planta, 28006, Madrid.

Actúa como órgano sustantivo la Dirección General de Industria, Energía y Minas de la Consejería de Agricultura, Ganadería y Desarrollo Sostenible (en adelante, DGIEM).

A.2. Localización y descripción del proyecto.

Las actuaciones finalmente proyectadas tras el proceso de evaluación, objeto de la presente declaración de impacto ambiental, son las siguientes:

El proyecto consiste en la construcción de una ISF denominada "FRV Guijo Solar VI", la planta estará situada en el polígono 509 (parcelas 5008 y 5009) y polígono 515 (parcela 5001) del término municipal de Calzadilla (Cáceres); y en el polígono 505 (parcelas 5005 y 9998) del término municipal de Casas de Don Gómez (Cáceres). La línea de evacuación discurrirá por los términos municipales de Calzadilla y Guijo de Coria (Cáceres).

La planta se ha diseñado en un único recinto con una longitud total de vallado perimetral de 5.049,33 m que se ejecutarán con vallado tipo cinético de 2 m de altura máxima.

La longitud total de los 2 caminos de acceso de nueva construcción será 2.211,67 m, y la longitud total de viales interiores será de 3.820 m.

En cuanto al campo solar, se instalarán 854 seguidores a un eje de 2,27 m de altura máxima que soportarán 74.298 módulos fotovoltaicos de 700 Wp. Los seguidores se instalarán mediante las técnicas de hincado directo en el terreno, evitándose de este modo la utilización de hormigón para su fijación.

La planta, además, contará con 153 inversores de 300 kW cada uno, 4 centros de transformación de 9.000 kVA, y 2 centros de transformación de 6.600 kVA. Cada centro de transformación irá alojado en una estación de potencia con una superficie ocupada de 19,61 m².

Se ha previsto un edificio de 384,30 m² de superficie ocupada como almacén y centro de control de la planta de 5,40 m de altura total. En este edificio se dispondrán los equipos de monitorización y seguridad, servidores informáticos y demás sistemas que posibiliten el funcionamiento de la instalación.

Asimismo, la implantación de la planta supondrá la ocupación temporal con uso privativo del dominio público del camino público n.º 35 Camino (03E05102212D) del término muni-

cial de Calzadilla, que será desafectado 617 m. El nuevo trazado del camino se apoya en los límites marcados por la planta fotovoltaica donde, todo su nuevo recorrido va lindando con el vallado perimetral, y tendrán una longitud de 1.490,65 m.

Se prevé una subestación elevadora denominada "SET Calzadilla 30/400 kV", servicio intertemperie, ubicada en el polígono 515, parcelas 5001, del término municipal de Calzadilla (Cáceres). A través de esta infraestructura evacuará la instalación de producción de energía eléctrica "FRV Guijo Solar V", objeto de otro proyecto (expediente IA24/1422).

Junto a la "SET Calzadilla 30/400 kV" se construirá un edificio de control de hormigón prefabricado de 33,80 x 9,32 m, compuesto por un cerramiento exterior de paneles de hormigón armado con malla doble de acero electrosoldada. El edificio de control se eleva sobre una solera que recorre el perímetro de la edificación con una anchura de 1 m.

Se proyecta una línea de evacuación aérea a 400 kV y 12.108 m de longitud, de conexión entre la subestación elevadora "SET Calzadilla 30/400 kV" y el centro de seccionamiento "CS Guijo 400/30 kV", objeto de otro proyecto (expediente Pfo: 1122), desde donde partirá la infraestructura compartida de conexión con otras instalaciones de producción, hasta el punto de conexión otorgado en la subestación "Zarzón" 400 kV, propiedad de Red Eléctrica de España, SAU.

La línea aérea de evacuación a 400 kV se instalará sobre 2 pórticos y 33 apoyos metálicos con crucetas tipo bóveda con las siguientes funciones: 22 de alineación, 4 de amare, 5 ángulo y 2 de fin de línea.

Se señalizarán los cables de tierra, uno de ellos, con espirales salvapájaros cada 20 m, y el otro, alternando elementos giratorios reflectantes cada 10 m, con un señalizador luminoso con panel solar por apoyo, que genere luz para iluminar las aspas por la noche.

B) Resumen del resultado del trámite de información pública y consultas a las Administraciones públicas afectadas y a las personas interesadas.

B.1. Trámite de información pública.

Según lo establecido en el artículo 66 de la Ley 16/2015, de 23 de abril, de protección ambiental de la Comunidad Autónoma de Extremadura, la DGIEM, como órgano sustantivo, realizó la información pública de la solicitud de autorización administrativa previa y del EsIA mediante anuncio que se publicó en el DOE n.º 137, de 17 de julio de 2025.

Se han recibido alegaciones durante este trámite por parte de la Asociación Ecología y Libertad que han sido contestadas de la siguiente forma por el promotor:

Primera. Correcta publicación de la documentación sometida a información pública.

La alegación señala que la documentación sometida a información pública no es completa al no incluir la información correspondiente a la "evaluación de impacto ambiental del proyecto real, escapando a la misma con la tramitación individual del proyecto Guijo Solar VI".

Frente a ello, la documentación sometida a información pública consta de: anuncio del Diario Oficial de Extremadura núm. 137, de 17 de julio de 2025, el proyecto técnico, una aclaración sobre la potencia instalada, el EsIA del Proyecto y la memoria para la calificación rústica.

El trámite ahora cuestionado se ha ajustado a los artículos 53.1.a) de la Ley 24/2013 de 26 de diciembre, del Sector Eléctrico, artículo 36 de la Ley 21/2013, de 9 de diciembre, de Evaluación Ambiental, el artículo 66 de la Ley 16/2015, de 23 de abril, de protección ambiental de la Comunidad Autónoma de Extremadura, y los artículos 124 y 125 del Real Decreto 1955/2000, de 1 de diciembre, por el que se regulan las actividades de transporte, distribución, comercialización, suministro y procedimientos de autorización de instalaciones de energía eléctrica (en adelante, "RD 1955/2000"); preceptos que constituyen el marco normativo de referencia en el trámite de información pública que se cuestiona.

En concreto, los citados artículos exigen el sometimiento de la solicitud de AAP del proyecto y de su EsIA mediante la inserción de anuncio en el Boletín Oficial correspondiente y en la sede electrónica del órgano sustantivo encargado de tramitar la actuación, lo cual ha acontecido en el presente caso como antes se ha indicado.

La documentación sometida a información pública está relacionada con el proyecto y no con otros proyectos independientes a este, los cuales han seguido su propia tramitación y sometido a los correspondientes trámites de información pública, sin que sea exigible incluir en este trámite documentos pertenecientes a otros proyectos.

Al respecto, se debe señalar que el Tribunal Supremo ha resuelto, en sus Sentencias de 21 de noviembre y de 5 de diciembre de 2016, que la tramitación de unas líneas de transporte de electricidad que ha respetado las disposiciones de la normativa aplicable, durante los cuales, como en el presente, se formularon las correspondientes alegaciones, no ha vulnerado lo dispuesto en el Convenio de Aarhus, por lo que deben desestimarse las correspondientes alegaciones.

Por consiguiente, dado que la información sometida en su conjunto es completa y accesible y se han respetado las normas de aplicación, debe desestimarse la correspondiente alegación.

Segunda. Correcta evaluación del impacto ambiental del Proyecto.

En su alegación sostiene que el proyecto, junto con el resto de las instalaciones fotovoltaicas adyacentes afecta a la conectividad ecológica de la zona y este efecto no se ha analizado adecuadamente en el EsIA.

Frente a ello, se debe señalar que el EsIA sometido a información pública cumple con el contenido mínimo establecido por la legislación de evaluación ambiental, además, incorpora como anexo un Estudio de Sinergias, en el que se analiza el efecto acumulado del proyecto en conjunto con el resto de las infraestructuras asociadas al nudo de evacuación.

Dicho estudio, tras el debido análisis, concluye que "El impacto sinérgico sobre los espacios naturales protegidos originado por el conjunto de Proyectos que forman el Nudo durante la fase de explotación teniendo en cuenta las medidas correctoras, preventivas y compensatorias formuladas en cada uno de los EsIA será No Significativo para la totalidad de las plantas y sus infraestructuras de evacuación".

Por su parte, se limita a señalar que el análisis realizado no es adecuado, sin aportar datos o justificaciones que sustenten tal pretensión, por lo que su alegación debe desestimarse.

En su alegación "el estudio de impacto ambiental no aborda adecuadamente el impacto paisajístico derivado de la implantación de Guijo Solar VI, especialmente en relación con el efecto acumulado que se produce por la concentración de hasta diecisiete instalaciones solares en un entorno continuo y en plena zona IBA".

Esta genérica manifestación no desvirtúa la conclusión alcanzada en el EsIA en cuanto a la afección sobre el paisaje, la cual se ha considerado como compatible durante las fases de construcción y funcionamiento.

Además, en el EsIA se contemplan las siguientes medidas correctoras: acondicionamiento de las obras e integración de las instalaciones mediante la integración cromática de las edificaciones al entorno con el fin de minimizar los efectos visuales negativos, se recuperará la fisiografía del terreno, nivelándolo a su cota original y retirando tierras sobrantes y escombros, se gestionarán adecuadamente los residuos, evitando su almacenamiento y acumulación, incluso temporalmente, en lugares visibles, se limpiarán todas las superficies afectadas al finalizar las obras, se realizarán líneas visuales desde los núcleos de población más próximos, así como desde las principales infraestructuras de transporte, se incluirá una cuenca visual que determina desde qué ubicaciones el proyecto sería visible y en qué grado, se realizará un doble vallado donde se dejará evolucionar la vegetación espontánea con el fin de minimizar el impacto visual de las instalaciones.

A todo ello, debe añadirse que, como se recoge en el EsIA, el proyecto no afecta a ningún paisaje protegido.

Debe aludirse a la doctrina jurisprudencial elaborada por el Tribunal Supremo con relación a la afectación al paisaje urbano o a la armonía paisajística o arquitectónica. En este sentido, a pesar del carácter perceptivo o subjetivo del paisaje, y reconociendo las dificultades derivadas de la amplitud del concepto de "paisaje" y su indeterminación normativa, prohíbe a la Administración cualquier suerte de apreciación subjetiva y arbitraria en esta materia y le obliga a remitirse a concretas disposiciones normativas para impedir la ejecución de un proyecto con fundamento en su presunta afectación al paisaje.

Así, ya en su Sentencia de 26 de septiembre de 1975, el Tribunal Supremo se pronunció en los siguientes términos: "sin perjuicio de reconocer la gran importancia que tiene la protección y defensa del paisaje –tema de atención internacional, inmerso en el más amplio de la protección de la naturaleza o del medio ambiente –, no parece menos evidente que en esta materia, como en todas las que constituyen el objeto de la actividad administrativa, para que la Administración pueda actuar es preciso que esté previa y normativamente habilitada, actuando el ordenamiento jurídico como fuente de potestades, pero también como limitación de atribuciones, de modo que sólo en la medida y en los casos en que el bloque jurídico lo consienta, aquélla podrá limitar los derechos de los administrados, ajustando en todo caso esta intervención a los fundamentales principios de congruencia, igualdad, proporcionalidad e interpretación estricta de lo que signifique restricción a la libertad y a la propiedad; esto supuesto, es claro que corresponde a los planes de ordenación la determinación a que debe sujetarse el destino y uso de los solares, a fin de que el paisaje no se vea lesionado, lográndose así el objetivo de llevar claridad a una materia en la que, sin esa precisión normativa, pueden involucrarse peligrosos subjetivismos, claridad que redundaría en favor de la Administración –que sabrá hasta dónde puede llegar en su función interventora a la hora de proteger el paisaje–, en provecho de los administrados –que acomodarán los planteamientos económicos vinculados al aprovechamiento del suelo y a los límites que dicho paisaje imponga– y, finalmente facilitará el control jurisdiccional de los actos administrativos que se reputen contrarios a Derecho, al disponer los Tribunales de los elementos con que poder examinar las circunstancias reales que han de calificarse y con los que poder hallar el sentido jurídico preciso que la norma ha asignado al concepto jurídico indeterminado que es 'la protección del paisaje' para denegar una licencia de edificación basándose en que la construcción proyectada desentona con el paisaje, como ha sucedido en este supuesto, es necesario que se establezca clara y precisamente cual es el paisaje que se quiere proteger, que se habilite normativamente al Ayuntamiento para denegar por tal causa la licencia, que se determinen los límites referentes al uso del suelo, destino, volumen y estética de las construcciones y que, finalmente, se acredite adecuadamente que el edificio, caso de ser construido, lesionaría aquel paisaje [...]".

En este mismo sentido, el Tribunal Supremo, en su Sentencia de 21 de noviembre de 2000, reconoce que "las perspectivas, los campos visuales de contemplación de las be-

llezas naturales o históricamente monumentales, la no rotura de la armonía del paisaje o la desfiguración de las perspectivas propias del mismo [...] encierran conceptos jurídicos indeterminados, pero de indudable naturaleza reglada, aunque en su apreciación se introduzca con frecuencia un porcentaje de discrecionalidad, en razón del halo de dificultad que caracteriza el espacio de incertidumbre que media entre las zonas de certeza positiva y negativa (sentencias del TS de 31 de diciembre 1988, 8 de noviembre de 1990 y 12 de abril de 1996)".

En definitiva, dado que el ámbito donde pretende implantarse el proyecto no contiene valores paisajísticos cuya regulación impida su implantación, y considerando que en el diseño del proyecto se han tenido en cuenta criterios de integración paisajística, este debe reputarse compatible desde el punto de vista paisajístico.

Sobre el carácter reglado de la evaluación de impacto ambiental, como ha quedado acreditado, las alegaciones en relación con la valoración del impacto ambiental contenida en el EsIA son del todo genéricas y en ningún caso desvirtúan sus razonamientos. Asimismo, se obvia las medidas preventivas, correctoras previstas, empleando argumentos poco objetivos que sustenten sus manifestaciones.

Sobre esta falta de motivación de las alegaciones, se debe señalar que la evaluación de impacto ambiental se fundamenta en la discrecionalidad técnica de la que gozan los órganos cualificados de la Administración que realizan el juicio técnico de los impactos del proyecto sobre el medio ambiente. Esta discrecionalidad técnica supone admitir la posibilidad de que pueda existir, y tolerarse, cierta discrepancia en cuando a los juicios técnicos emitidos en el seno de dicho procedimiento; a la vez que exige que un eventual rechazo u oposición a tales juicios esté sustentado mediante los elementos técnicos necesarios.

Así, la Sala de lo Contencioso-Administrativo, Sección 5ª del Tribunal Supremo, en su Sentencia núm. 543/2017, de 29 marzo, resolvió como sigue: "En este sentido, como señala la Asociación recurrida, existen infinidad de supuesto de éste Tribunal Supremo declarando la nulidad Información Confidencial Borrador sujeto a revisión de Declaraciones de Impacto Ambiental, entre las que destaca, en lo que ahora interesa, nuestra sentencia de 2 de febrero de 2016 -recurso de casación n.º 3152/2014- que confirmó la anulación por la recurrida del Anteproyecto y Estudio de Impacto Ambiental de la EDA del Este de Gijón, así como de su Declaración de Impacto Ambiental, en la que se señala que "no estamos ante una potestad eminentemente discrecional y por eso se intensifica el ejercicio de la acción fiscalizadora de los órganos jurisdiccionales. En presencia de conceptos jurídicos indeterminados, no puede dejar de reconocerse desde luego la existencia asimismo de un cierto margen de apreciación a favor de la Administración, ahora bien le corresponde a esta última ofrecer una motivación adecuada y suficiente del modo en que ha procedido a

la concreción de éstos conceptos, sin que pueda erigirse obstáculo alguno infranqueable al ejercicio de nuestra función fiscalizadora” pudiendo los recurrentes “poner en tela de juicio la resolución adoptada con base en los informes y dictámenes periciales que aportan”, como ha sucedido en el presente caso”.

Igualmente, la Sentencia de 21 de enero de 2014 de la Sala de lo Contencioso-Administrativo, Sección 3ª, del Tribunal Supremo resolvió que “La alusión a factores de riesgo no asumibles y de consecuencias irreversibles o al “impacto ambiental crítico” sin ninguna precisión de esas magnitudes, entiéndase de las bases adecuadas para su estimación en referencia, claro está, a los valores protegibles y a las dimensiones del proyecto nos impide determinar con certeza en qué medida la instalación industrial comportan riesgos incompatibles con la protección de las especies y de los hábitats afectados”.

Por tanto, dado que los motivos de oposición formulados resultan del todo genéricos y carentes de sustento técnico, deberán ser desestimados por el órgano competente en el momento oportuno.

Tercera. Inexistencia de fragmentación de proyectos en fraude de ley

En su alegación tercera señala que el proyecto no puede considerarse como una actuación aislada, pues formaría parte de un conjunto de, al menos, diecisiete instalaciones fotovoltaicas, las cuales deberían ser evaluadas de forma unificada a fin de garantizar la identificación real de sus efectos acumulativos y sinérgicos. Asimismo, esta fragmentación tendría consecuencias sobre la Administración competente, pues esta debía ser la Administración General del Estado y no la Junta de Extremadura.

Al respecto, se debe indicar, en primer lugar, no hay ninguna regulación específica o evidencia de la que se pueda desprender que la tramitación por la Administración autonómica sea más beneficiosa o ventajosa que la que pueda realizar la Administración estatal, lo que acredita la falta de base de cualquier alegación sobre la existencia de fraude de ley.

En el presente caso, la “fragmentación” de los parques sería una actuación en fraude de ley si fuera dirigida a eludir la norma procedimental que sería aplicable si no se fragmentaran, pues ello permitiría obtener una ventaja de forma espuria o indebida.

En este supuesto, no se pretende eludir la aplicación de ninguna norma, ni se advierte qué ventaja ilícita podría llegar a tener el fraccionamiento más allá del interés (legítimo) de contar con plantas de generación independientes y susceptibles de tener un destino diferente, o por la simple conveniencia de la diversificación de las actuaciones a efectos empresariales.

En todo caso, que un proyecto sea tramitado ante la Administración autonómica no presenta a priori ventajas o inconvenientes frente a su tramitación por la Administración estatal.

La Junta de Extremadura no es, ni por supuesto se ha acreditado, más laxa que la Administración General del Estado en la aplicación de la normativa ambiental, pues ambas se rigen por el principio de legalidad y el control judicial de su actuación (arts. 9, 103 y 106 CE).

Por tanto, el promotor no obtiene ningún beneficio porque la competencia para resolver corresponda a la Administración autonómica en detrimento de la Administración General del Estado, ni tampoco elude o sortea indebidamente la aplicación de ninguna norma.

Es más, los precedentes demuestran que la tramitación a nivel autonómico de varios proyectos de potencia inferior a 50 MW, en paralelo y por separado, es aceptada sin problemas siempre y cuando los diferentes proyectos puedan ser considerados autónomamente, siendo factores relevantes que cada uno tenga autonomía funcional, cuente con instalaciones propias y pueda producir electricidad por sí mismo, aunque sus instalaciones estén próximas o compartan determinadas infraestructuras de evacuación.

En este caso, la independencia funcional del mismo respecto al resto de plantas fotovoltaicas se demuestra al contar con instalaciones totalmente independientes, a excepción, como suele ser habitual en el desarrollo de este tipo de actuaciones, de las infraestructuras de evacuación, que son comúnmente compartidas entre diferentes proyectos con el mismo punto de acceso y conexión a la red, en aplicación del artículo 123.2 del RD 1955/2000. El hecho de que las infraestructuras de evacuación se compartan, responde a una estrategia de optimización que permite reducir la implantación de nuevas infraestructuras en el entorno, minimizando así el impacto ambiental y territorial de la zona.

Adicionalmente, el proyecto es considerado una instalación de generación única e independiente por Red Eléctrica de España, el operador de red, contando con su propia potencia de acceso y conexión, según se puede apreciar en el Informe de Viabilidad de Acceso.

En esta línea se ha manifestado la Sala de lo Contencioso-Administrativo del Tribunal Supremo en las Sentencias de 20 de abril de 2006 y 5 de junio de 2007, en las que se admite la tramitación separada de grandes proyectos siempre que cada elemento pueda ser "considerado de forma autónoma", lo que implica que cada instalación puede producir electricidad por sí misma.

Esta doctrina ha sido recientemente confirmada por la Sentencia núm. 316/2025 de la Sala de lo Contencioso-Administrativo, Sección Quinta, del Tribunal Supremo, de 21 de marzo de 2025, en la que se fija la siguiente doctrina: "El hecho de que dos o más instalaciones



de parques eólicos compartan instalaciones de conexión no comporta, ineludiblemente que debamos considerar la existencia de un único proyecto de parque eólico a efectos de su evaluación medioambiental. La determinación de si, en tal supuesto, debe considerarse o no la existencia de un único parque eólico a efectos de su adecuada evaluación ambiental deberá hacerse en cada caso atendiendo a las circunstancias concurrentes, a la luz de la normativa y de la jurisprudencia aplicables”.

Conforme a lo expuesto, en la medida en que los proyectos a los que hace referencia la alegante son completamente independientes y se ha sometido a los correspondientes procedimientos de evaluación de impacto ambiental con todas las garantías, debe concluirse que no existe fragmentación artificial y en fraude de ley de los proyectos, por lo que las alegaciones deben ser desestimadas.

Por lo expuesto, solicitan que tenga por presentado este escrito, lo admita; por efectuada en tiempo y forma la respuesta a las alegaciones formuladas por la Asociación Ecología y Libertad con respecto a la solicitud de AAP y al EsIA del Proyecto y, conforme a sus manifestaciones, las desestime y, tras los trámites oportunos, otorgue las correspondientes autorizaciones.

B.2. Trámite de consultas a las Administraciones públicas.

En cumplimiento con lo establecido en el artículo 67 de la citada Ley, la DGIEM, simultáneamente al trámite de información pública, consultó a las Administraciones Públicas afectadas Las consultas realizadas se relacionan en la tabla adjunta, se han señalado con una “X” aquellas que han emitido informe en respuesta a dichas consultas.

RELACIÓN DE CONSULTADOS	RESPUESTA
Servicio de Conservación de la Naturaleza y Áreas Protegidas. DGS	X
Servicio de Infraestructuras Rurales. Dirección General de Infraestructuras Rurales, Patrimonio y Tauromaquia	X
Servicio de Regadíos. Dirección General de Infraestructuras Rurales, Patrimonio y Tauromaquia	X
Servicio de Ordenación y Gestión Forestal. Dirección General de Gestión Forestal, Caza y Pesca.	X
Servicio de Prevención y Extinción de Incendios Forestales. Dirección General de Prevención y Extinción de Incendios	X

RELACIÓN DE CONSULTADOS	RESPUESTA
Servicio de Urbanismo. Dirección General de Urbanismo, Ordenación del Territorio y Agenda Urbana	X
Servicio de Ordenación del Territorio. Dirección General de Urbanismo, Ordenación del Territorio y Agenda Urbana	X
Servicio de Conservación, Mantenimiento y Explotación de Carreteras. Dirección General de Infraestructuras Viarias	X
Dirección General de Bibliotecas, Archivos y Patrimonio Cultural	X
Dirección General de Salud Pública	X
Área de Conservación y Explotación de Cáceres. Dirección General de Carreteras	X
Servicio de Red Viaria. Diputación de Cáceres	X
Área de Hacienda y Asistencia a Entidades Locales. Diputación de Cáceres	X
Confederación Hidrográfica del Tajo	X
Ayuntamiento de Guijo de Coria	
Ayuntamiento de Calzadilla	X

A continuación, se resumen los aspectos ambientales más significativos contenidos en los informes recibidos. Las consideraciones del promotor a los mismos se han integrado en el apartado C de esta declaración de impacto ambiental:

— El Servicio de Urbanismo con fecha 23 de julio de 2025, emite informe con las siguientes consideraciones:

- En el término municipal de Calzadilla se encuentra actualmente vigente el Proyecto de Delimitación de Suelo Urbano aprobado definitivamente el 14 de abril de 1986, publicada en el BOP de Cáceres de 18 de junio de 1986.
- En el término municipal de Casas de Don Gómez se encuentra actualmente vigente el Proyecto de Delimitación de Suelo Urbano aprobado definitivamente el 19 de diciembre de 1985, publicada en el BOP de Cáceres de 18 de junio de 1986.
- En virtud de lo establecido en los artículos 143.3.a), 145.1 y 164 de la Ley 11/2018, de 21 de diciembre, de ordenación territorial y urbanística sostenible de Extremadura, corresponde a los municipios de Calzadilla y Casas de Don Gómez realizar el control

de legalidad de las actuaciones, mediante el procedimiento administrativo de control previo o posterior que en su caso corresponda, comprobando su adecuación a las normas de planeamiento y al resto de legislación aplicable.

- De conformidad con lo establecido en el artículo 71.3 de la Ley 16/2015, de 23 de abril, de protección ambiental de la Comunidad Autónoma de Extremadura, la declaración de impacto ambiental producirá en sus propios términos los efectos de la calificación rústica cuando esta resulte preceptiva, de conformidad con lo previsto en la normativa urbanística, acreditando la idoneidad urbanística de los bienes inmuebles sobre los que pretende implantarse la instalación o actividad.

A estos efectos, la DGS debe recabar de la Dirección General de Urbanismo, Ordenación del Territorio y Agenda Urbana, un informe urbanístico referido a la no prohibición de usos y a los condicionantes urbanísticos que la instalación deba cumplir en la concreta ubicación de que se trate, cuyo contenido se incorporará al condicionado de la declaración de impacto ambiental.

- La declaración de impacto ambiental tramitada con arreglo a lo dispuesto en la mencionada Ley 16/2015, de 23 de abril, constituirá título suficiente para que el Ayuntamiento someta el proyecto al procedimiento de control municipal previo o posterior que en su caso corresponda, mediante licencia o comunicación previa, conforme a lo previsto en la Ley 11/2018, de 21 de diciembre, de ordenación territorial y urbanística sostenible de Extremadura y en su reglamento de desarrollo.
- El Área de Hacienda y Asistencia a Entidades Locales de la Diputación de Cáceres con fecha 24 de julio de 2025 emite informe con las siguientes consideraciones:
- Habiendo tenido conocimiento, a través del Inventario facilitado por el Negociado de Servicios Generales y Patrimonio, que no existen bienes ni propiedades de la Excm. Diputación de Cáceres en las parcelas afectadas por el Proyecto de la Instalación Fotovoltaica en los municipios de Calzadilla y Casas de Don Gómez, distintos de las Carreteras Provinciales, que pudieran verse afectados por la solicitud de autorización administrativa previa, la autorización administrativa de construcción y el procedimiento de evaluación de impacto ambiental ordinaria de la ISF "FRV Guijo Solar VI".
 - Se informa, a expensas del pronunciamiento del informe del Servicio de Red Viaria de esta Diputación Provincial de Cáceres en relación a su ámbito competencial, que no se encuentran motivos para plantear ninguna objeción a la solicitud de autorización administrativa previa, autorización administrativa de construcción y al procedimiento de evaluación de impacto ambiental ordinaria de la ISF "FRV Guijo Solar VI" por lo que se informa favorablemente.

- Con fecha 11 de agosto de 2025, el Servicio de Prevención y Extinción de Incendios Forestales emite informe en el propone la inclusión del siguiente condicionado a incluir en la resolución finalizadora del procedimiento de evaluación de impacto ambiental:

“Vista la documentación descriptora del proyecto y el marco normativo aplicable, resulta que la instalación resultante tendrá la consideración de Lugar Vulnerable de Mayor Entidad, a efectos de lo previsto en el art. 24 del Decreto 260/2014, de 2 de diciembre, por lo que la persona titular de éste tendrá la obligación de contar con Memoria Técnica de Prevención (MTP).

Dicha Memoria Técnica de Prevención debe estar aprobada antes de la puesta en funcionamiento de la planta, y contendrá las actuaciones preventivas que se consideren idóneas para evitar que un incendio originado en la misma pueda propagarse al exterior, mediante cortafuegos perimetrales, desbroces y puntos de agua.

Por otro lado, para la ejecución material de las obras propias del proyecto, deberá tenerse en cuenta la Regulación de Usos y Actividades aplicables a la Época de Peligro vigente en el momento de dicha ejecución”.

- Con fecha 19 de agosto de 2025, la Dirección General de Salud Pública del Servicio Extremeño de Salud comunica que una vez revisada la documentación, no se aportan alegaciones al respecto, siempre y cuando se aplique lo dispuesto en los diferentes documentos técnicos.
- El Servicio de Regadíos, con fecha 19 de agosto de 2025, informa que las parcelas donde se ubica el proyecto no están incluidas en Zonas Regables de Extremadura declaradas de Interés General de la Comunidad Autónoma de Extremadura, de la Nación o Singulares, no siendo, por tanto, de aplicación, la siguiente normativa: Ley de Reforma y Desarrollo Agrario aprobada por Decreto 118/1973, de 12 de enero de 1973, Ley 6/2015, de 24 de marzo, Agraria de Extremadura y Decreto 141/2021, de 21 de diciembre, por el que se regulan los usos y actividades compatibles y complementarios con el regadío en zonas regables de Extremadura declaradas de interés general de la Comunidad Autónoma de Extremadura, de la Nación o Singulares.

A efectos de Zonas Regables Oficiales, siendo así que este Servicio no se considera órgano gestor de intereses públicos existentes en la zona, por lo que no compete al mismo pronunciamiento alguno.

Por tanto, procede el archivo del expediente sin más trámite, sin perjuicio del cumplimiento de aquellos otros requisitos legal o reglamentariamente establecidos.

- Con fecha 20 de agosto de 2025, el Servicio de Infraestructuras Rurales informa que atendiendo al Proyecto de Clasificación de Vías Pecuarias del término municipal de Casas de Don Gómez aprobado por Orden Ministerial 12/07/1968 (BOE 02/08/1968), y vista la ubicación del proyecto de la planta fotovoltaica "Guijo Solar VI", se comprueba que afecta a vías pecuarias al cruzar el acceso el "Cordel del Arroyo de Valgallego".

Cualquier actuación en terrenos de vías pecuarias, deberá contar con la correspondiente autorización de esta Dirección General, atendiendo a lo dispuesto en artículo 226 de la Ley 6/2015, Agraria de Extremadura, de 24 de marzo de 2015 (DOE 26/03/2015), y a lo dispuesto en el Decreto 65/2022 de 8 de Junio del 2022 (DOE 14/06/2022) que regula las ocupaciones temporales, las autorizaciones para el acondicionamiento, mantenimiento y mejora, y el tránsito de ciclomotores y vehículos a motor, de carácter no agrícola, en las vías pecuarias.

- Con fecha de 25 de agosto de 2025, el Servicio de Ordenación del Territorio informa lo siguiente:
 - A efectos de ordenación del territorio de la Comunidad Autónoma de Extremadura, no se detecta afección sobre ningún Plan Territorial ni Proyecto de Interés Regional con aprobación definitiva (Ley 15/2001, de 14 de diciembre, del Suelo y Ordenación del Territorio de Extremadura; con modificaciones posteriores).
 - Asimismo, no se detecta afección sobre ningún instrumento de ordenación territorial general (Plan Territorial), de ordenación territorial de desarrollo (Plan de Suelo Rústico, Plan Especial de Ordenación del Territorio) ni de intervención directa (Proyecto de Interés Regional) de la Ley 11/2018, de 21 de diciembre, de ordenación territorial y urbanística sostenible de Extremadura, en vigor desde el 27 de junio de 2019.
 - Actualmente se halla en redacción, por Resolución de 26 de marzo de 2024, del Consejero, por la que se acuerda la redacción del Plan Territorial de Rivera Fresnedosa - Valle del Alagón, ámbito territorial en el que se incluyen los términos municipales de Calzadilla (Cáceres) y Casas de Don Gómez (Cáceres), y que establecerá una nueva regulación cuando se apruebe definitivamente.
- El Ayuntamiento de Guijo de Coria con fecha 26 de agosto de 2025 visto el Informe Urbanístico de fecha 26 de agosto de 2025 elaborado, a petición de este Ayuntamiento, por D.ª Clara Manzano Vega, arquitecta de la Oficina Técnica de Urbanismo y Desarrollo Territorial Sostenible de la Mancomunidad Integral de Municipios del Valle del Alagón a la que pertenece Guijo de Coria considera que no existen impedimentos urbanísticos ni alegaciones para continuar la tramitación de "Autorización Administrativa Previa, Autori-

zación Administrativa de Construcción y el Estudio de Impacto Ambiental". No obstante, deben tenerse en cuenta las siguientes consideraciones:

- En relación a la compatibilidad urbanística, el uso pretendido no se encuentra entre los expresamente prohibidos por el planeamiento vigente (PDSU de Guijo de Coria), por lo tanto sería autorizable. Al tratarse de un uso autorizable se encontraría sometido a control municipal mediante el procedimiento de licencia de obras de edificación, construcción e instalación, previa obtención de la calificación rústica y/o trámite ambiental correspondiente, pues el planeamiento vigente no regula el uso pretendido con sus correspondientes parámetros de intensidad ni condiciones de implantación y por estar la actuación sujeta a evaluación ambiental ordinaria (artículo 69 de LOTUS). Se considera que la competencia para indicar si el uso pretendido es compatible con la conservación de las características ambientales, edafológicas o los valores singulares del suelo rústico protegido del término municipal de Guijo de Coria recaerá sobre la Dirección General con competencias en materia de Medio Ambiente, encontrándonos en terrenos clasificados como "Suelo no Urbanizable". En cualquier caso, deberá darse cumplimiento a la normativa sectorial de aplicación
 - Se recuerda que para la ejecución de las obras pretendidas, deberá solicitarse previamente la correspondiente licencia de obras, siendo Guijo de Coria municipio afectado por la "Línea aérea de alta tensión (LAAT) de evacuación para conexión de la subestación elevadora Calzadilla 30/400 kV con el centro de seccionamiento Guijo 400 kV". En la solicitud de licencia urbanística municipal, deberá justificarse el cumplimiento de los parámetros urbanísticos. De igual forma, deberá justificarse el cumplimiento de lo indicado por la Ley 6/2015, de 24 de marzo, Agraria de Extremadura, con especial atención a lo indicado para los apoyos y su ubicación respecto a caminos, cauces, vías pecuarias, etc. así como el cumplimiento de cualquier otra normativa sectorial aplicable. En base a lo anterior, consta en esta oficina que se está tramitando por parte del Ayuntamiento de Guijo de Coria la correspondiente autorización de cruzamientos de caminos, por lo que las futuras licencias quedarán condicionadas a la resolución favorable de dichos procedimientos.
 - No se ha detectado afección a elementos protegidos del patrimonio histórico-cultural.
 - Se detecta afección a varios hábitats incluidos en el Atlas de los Hábitats Naturales y Seminaturales de España.
 - Se detecta afección a las carreteras EX-204 y CC-155.
- La Mancomunidad Integral de Municipios del Valle del Alagón emite informe urbanístico con fecha 29 de agosto de 2025 a petición del Ayuntamiento de Calzadilla que teniendo en cuenta las especificaciones y consideraciones anteriormente descritas, el, una vez

examinados los documentos remitidos a esta oficina, así como la diferente normativa de aplicación, se considera que no existe impedimento urbanístico para continuar con la tramitación de la Autorización Administrativa Previa, Autorización Administrativa de Construcción y el Estudio de Impacto Ambiental de la "FRV Guijo Solar VI" e infraestructura de evacuación de energía eléctrica asociada. No obstante, deberán tenerse en cuenta los siguientes condicionantes:

- En relación a la compatibilidad urbanística, el uso pretendido no se encuentra entre los expresamente prohibidos por el planeamiento vigente (PDSU de Calzadilla), por lo tanto sería autorizable. Al tratarse de un uso autorizable se encontraría sometido a control municipal mediante el procedimiento de licencia de obras de edificación, construcción e instalación, previa obtención de la calificación rústica y/o trámite ambiental correspondiente, pues el planeamiento vigente no regula el uso pretendido con sus correspondientes parámetros de intensidad ni condiciones de implantación y por estar la actuación sujeta a evaluación ambiental ordinaria (artículo 69 de LOTUS). Se considera que la competencia para indicar si el uso pretendido es compatible con la conservación de las características ambientales, edafológicas o los valores singulares del suelo rústico protegido del término municipal de Guijo de Coria recaerá sobre la Dirección General con competencias en materia de Medio Ambiente, encontrándonos en terrenos clasificados como "Suelo no Urbanizable". En cualquier caso, deberá darse cumplimiento a la normativa sectorial de aplicación.
- Se recuerda que para la ejecución de las obras pretendidas, deberá solicitarse previamente la correspondiente licencia de obras, siendo Calzadilla municipio afectado por la Central Fotovoltaica FRV Guijo Solar VI, la Subestación Elevadora Calzadilla 30/400 kV, por la Línea subterránea de conexión en media tensión y parte de la Línea Aérea de alta Tensión (LAAT) de evacuación para conexión de la Subestación Elevadora Calzadilla con el Centro de Seccionamiento Guijo proyectados. En la solicitud de licencia urbanística municipal, deberá justificarse el cumplimiento de los parámetros urbanísticos marcados por el planeamiento vigente así como por LOTUS y RGLLOTUS, por parte de cada una de las edificaciones, construcciones o instalaciones proyectadas.
- En lo referente a la LAAT proyectada, el trazado de la línea se considera viable urbanísticamente, no obstante se recuerda que deberá cumplir las determinaciones del artículo 198 de la Ley 6/2015, de 24 de marzo, Agraria de Extremadura, con especial atención a la distancia mínima entre apoyos y caminos (medida en perpendicular al camino).
- Deberá darse cumplimiento a cualquier normativa urbanística y sectorial que resulte de aplicación y recabar los informes sectoriales y/o autorizaciones de otras administraciones afectadas como por ejemplo: titulares de carreteras, vías pecuarias, etc.

- No se ha detectado afección a elementos protegidos del patrimonio histórico-cultural ni a vías pecuarias.
 - Ténganse en cuenta las siguientes afecciones: a Zona Natural de Interés correspondiente al "IBA Embalse de Borbollón", así como a una zona incluida dentro del Atlas de los Hábitats Naturales y Seminaturales de España, a las carreteras EX-204 y CC-155, así como afección a varios arroyos y caminos.
- La Dirección General de Bibliotecas, Archivos y Patrimonio Cultural (en adelante, DGBAPC) con fecha 19 de septiembre de 2025 recibido el informe arqueológico INT/2023/338 en el que se detallan los resultados de la prospección arqueológica superficial terrestre para la planta y el informe arqueológico INT/2024/140 en el detallan los resultados de la prospección arqueológica superficial de cobertura total para la línea aérea, informa en los siguientes términos y condiciona la implantación del proyecto al estricto cumplimiento de la totalidad de las siguientes medidas preventivas:

Medidas preventivas con carácter general para el patrimonio arqueológico.

1. Durante la fase de ejecución de las obras será obligatorio un control y seguimiento arqueológico por parte de técnicos cualificados de todos los movimientos de tierra en cotas bajo rasante natural en cada uno de los frentes de obra que conlleve la ejecución del proyecto de referencia. El control arqueológico será permanente y a pie de obra, y se hará extensivo a todas las obras de construcción, desbroces iniciales, instalaciones auxiliares, líneas eléctricas asociadas, destaconados, replantes, zonas de acopios, caminos de tránsito y todas aquellas otras actuaciones que derivadas de la obra generen los citados movimientos de tierra en cotas bajo rasante natural.
2. Si como consecuencia de estos trabajos se confirmara la existencia de restos arqueológicos que pudieran verse afectados por las actuaciones derivadas del proyecto de referencia, se procederá a la paralización inmediata de las obras en la zona de afección, se balizará el área para preservarla de tránsitos, se realizará una primera aproximación cronocultural de los restos y se definirá la extensión máxima del yacimiento en superficie. Estos datos serán remitidos mediante informe técnico a la Dirección General de Patrimonio Cultural con copia, en su caso, al organismo que tuviera delegada esas competencias en función del ámbito de actuación de la actividad. Una vez recibido, se cursará visita de evaluación con carácter previo a la emisión de informe de necesidad de excavación completa de los hallazgos localizados conforme a los criterios técnicos y metodológicos establecidos.

La excavación se realizará en extensión, empleando metodología de excavación adecuada para intervenciones arqueológicas, debiendo incluir obligatoriamente Criterios técnicos y metodológicos:

Las excavaciones arqueológicas que pudieran desarrollarse con motivo de hallazgos casuales se realizarán bajo los siguientes condicionantes técnicos y metodológicos:

- La totalidad de la zona que contenga restos arqueológicos habrá de ser excavada manualmente con metodología arqueológica al objeto de caracterizar el contexto cultural de los hallazgos, recuperar las estructuras conservadas, conocer la funcionalidad de los distintos elementos y establecer tanto su marco cultural como cronológico. La excavación se realizará por técnico/s especializado, con experiencia en la documentación de restos de cronología y funcionalidad similares a los localizados y siguiendo la normativa en vigor. Se realizarán igualmente por técnicos especializados estudios complementarios de carácter antropológico (cuando se detecte la presencia de restos humanos), faunísticos (cuando se detecte la presencia de restos de fauna en el yacimiento), paleobotánicos (cuando se detecte la presencia de restos carpológicos y vegetales de interés) y en todo caso, al menos, tres dataciones AMS C14 de ciclo corto para establecer un marco cronológico ajustado de los hallazgos efectuados.
- Al objeto dar sentido a la definición contextual de los restos y a la evolución histórica del yacimiento, dicha excavación no se limitará en exclusiva a la zona de afección directa, sino que podrá extenderse hasta alcanzar la superficie necesaria para tal fin.
- Las planimetrías (alzados, secciones) y los dibujos de material debidamente digitalizados y a escalas de detalle 1/20 y 1/50 para las estructuras arqueológicas y 1/1 para los materiales muebles. Las estructuras estarán georreferenciadas conforme al Datum ETRS-89 en el Huso 30.
- Finalizada la intervención arqueológica, se realizará por la empresa adjudicataria la entrega del informe técnico exigido por la legislación vigente, junto al compromiso de entrega en plazo de la Memoria Final de la intervención arqueológica en formato publicable conforme a las normas de edición de las series oficiales de la DGBAPC (Extremadura Arqueológica o Memorias de Arqueología en Extremadura). Evaluada la viabilidad de la documentación entregada y en función de las características de los restos documentados, la Dirección General de Bibliotecas, Archivos y Patrimonio Cultural o el organismo que tuviera delegada esas competencias en función del ámbito de actuación emitirá autorización para el levantamiento de las estructuras localizadas con carácter previo a la continuación de las actuaciones en este punto, previa solicitud por parte de la empresa ejecutora de las obras.

El informe se emite al amparo de lo dispuesto en el Real Decreto 1955/2000, de 1 de Diciembre (B.O.E. 27-12-2000) y en virtud de lo establecido en la Ley 2/1999 de 29 de marzo de Patrimonio Histórico y Cultural de Extremadura y su modificación parcial mediante

la Ley 5/2022 de 25 de noviembre y en el Decreto 93/1997, de 1 de Julio, por el que se regula la actividad arqueológica en la Comunidad Autónoma de Extremadura, sin perjuicio del cumplimiento de aquellos otros requisitos legal o reglamentariamente establecidos

— La Confederación Hidrográfica del Tago, con fecha 9 de octubre de 2025, emite informe en el que hacen las siguientes consideraciones en el ámbito de sus competencias, en concreto en lo relativo a Dominio Público Hidráulico, Zona de Servidumbre y Zona de Policía, según lo dispuesto en el Real Decreto Legislativo 1/2001, de 20 de julio, por el que se aprueba el texto refundido de la Ley de Aguas (en adelante TRLA), así como en el Real Decreto 849/1986, de 11 de abril, por el que se aprueba el Reglamento del Dominio Público Hidráulico (en adelante, RDPH):

- Toda actuación que se realice en Dominio Público Hidráulico (definido en el artículo 2 y desarrollado en los posteriores artículos del TRLA) deberá contar de la preceptiva autorización por parte de este Organismo.
- En ningún caso se autorizarán dentro del dominio público hidráulico la construcción, montaje o ubicación de instalaciones destinadas a albergar personas, aunque sea con carácter provisional o temporal, de acuerdo con lo contemplado en el artículo 51.3 del RDPH.
- Toda actuación que se realice en Zona de Policía (banda de 100 m colindante con terrenos de Dominio Público Hidráulico), deberá atender a lo indicado en el artículo 9.4 del Reglamento del Dominio Público Hidráulico. Además, se indica que la Zona de Servidumbre (banda de 5 m colindante con terrenos de Dominio Público Hidráulico) deberá ser respetada, según se establece en el artículo 6 del TRLA y en el artículo 7 del RDPH. Según se establece en el artículo 6.2 del TRLA, estas zonas podrán ampliarse cuando se dé alguna de las causas señaladas en el citado artículo.
- A pesar de que las actuaciones no asienten sobre masas de agua subterránea, se indica que han de ser protegidas en cualquier caso. Por lo tanto, se significa que en la puesta en práctica de las actuaciones contempladas en el proyecto deberán tenerse en cuenta las consideraciones expuestas en este informe para evitar cualquier actuación que pudiera afectar negativamente al dominio público hidráulico.
- Queda prohibido con carácter general el vertido directo o indirecto de aguas y productos residuales susceptibles de contaminar las aguas continentales o cualquier otro elemento del dominio público hidráulico, salvo que se cuente con la previa autorización. Dicha autorización corresponde a esta Confederación Hidrográfica del Tago, salvo en los casos de vertidos efectuados en cualquier punto de la red de alcantarillado o de

colectores gestionados por las Administraciones autonómicas o locales o por entidades dependientes de las mismas, en los que la autorización corresponderá al órgano autonómico o local competente.

- No se autoriza vertidos individuales al dominio público hidráulico cuando los mismos puedan formar parte de una comunidad o aglomeración urbana, por lo que, si el vertido de las aguas residuales puede conducirse a una red general de saneamiento, deberá conectar el vertido a dicha red de saneamiento.
- En el caso de que haya imposibilidad de conexión a una red general de saneamiento, se deberán unificar (en la medida de lo posible) todos los flujos de aguas residuales generados en la actividad para su conducción a una única instalación de tratamiento y evacuación en un único punto de vertido final. Además, desde este Organismo se indica que al existir entonces vertido al dominio público hidráulico se deberá obtener la correspondiente autorización de vertido, para lo cual se deberá realizar la Solicitud y Declaración General (o simplificada, en su caso) de Vertido a este Organismo, en donde según sea el caso se deberá proceder en consecuencia y acompañar con la documentación pertinente correspondiente, a tenor de lo dispuesto en la legislación vigente, para la obtención de la autorización de vertido.
- En el caso de que se posea una autorización de vertidos, se indica que el vertido que se pretende dar en la actualidad y en el futuro deberá ajustarse a lo dispuesto en la autorización (o si no se deberá proceder a realizar una revisión de la autorización del vertido vigente, y en función de cómo se resuelva ésta podrá autorizarse o no la modificación pretendida del vertido vigente).
- Las redes de saneamiento deberán ser estancas, para evitar infiltración de las aguas residuales a las aguas subterráneas.
- En el caso de que se contemple ejecutar un drenaje de aguas pluviales, esta Confederación Hidrográfica del Tago indica que la red de saneamiento se recomienda que sea separativa (red de saneamiento de agua residuales separada de la red de drenaje de aguas pluviales). En el supuesto de que vaya a realizarse una red unitaria, se deberá disponer de algún método o dispositivo (por ejemplo, depósito Anti – DSU o tanque de tormentas, etc.) cuya función sea evitar el vertido de contaminantes al medio receptor durante sucesos de lluvia.
- Se recomienda el empleo de técnicas de drenaje de aguas pluviales sostenible.
- Deberá realizarse una adecuada gestión para evitar que las aguas de escorrentía pluvial incorporen contaminación adicional susceptible de contaminar las aguas con-

tinenciales o cualquier otro elemento del dominio público hidráulico, sin comprometer la consecución de los objetivos medioambientales y el cumplimiento de las normas de calidad ambiental establecidas en el medio receptor conforme a la legislación de aguas.

- En lo que respecta a actuaciones relacionadas con la vegetación en Dominio Público Hidráulico, o su Zona de Policía, se deberá disponer de autorización por parte de esta Confederación Hidrográfica del Tago.
- Si se prevén desbroces se indica que se utilizarán medios manuales. En el caso de que excepcionalmente se utilicen medios mecánicos para realizar alguna de las labores, estas no deberán afectar al dominio público hidráulico ni a su conformación, ni provocar alteraciones en el sistema fluvial. Si estos medios mecánicos incluyeran el uso de maquinaria pesada, se evitará su acceso al dominio público hidráulico, debiendo realizar las actuaciones desde sus márgenes, extremando los cuidados para que no se produzcan erosiones o alteraciones en el terreno que conforma las riberas.
- No se eliminará toda la vegetación del dominio público hidráulico, debiendo ceñirse la actuación a la retirada selectiva de plantas herbáceas o arbustivas anuales que puedan impedir el acceso al dominio público hidráulico o la realización de las obras/ actuaciones.
- Para la eliminación o control de la vegetación no está permitido el uso de herbicidas o cualquier otro tipo de sustancias químicas. Tampoco se permite la incorporación al dominio público hidráulico de materiales, estructuras y sustancias distintos a los existentes.
- No se podrán llevar a cabo, en ningún caso, obras de movimientos de tierras que alteren la sección del dominio público hidráulico o su configuración, como serían la retirada de sedimentos o su distribución dentro del propio dominio público hidráulico.
- Se deberá mantenerse intacta la morfología del dominio público hidráulico, y no provocar cambios en su lecho o en los taludes de sus riberas, no contemplándose por lo tanto ni la apertura de caja ni el perfilado de taludes.
- Una vez finalizadas las actuaciones se deberá dejar el dominio público hidráulico en condiciones normales de desagüe. En este sentido, la zona deberá quedar limpia de cualquier producto sobrante de las mismas y los restos vegetales resultantes del desarrollo de los trabajos no se abandonarán en el dominio público hidráulico o en la zona de policía, debiendo retirarse para su adecuada gestión.



- El parque de maquinaria y las instalaciones auxiliares se ubicarán en una zona donde las aguas superficiales no se vayan a ver afectadas. Para ello, se controlará la escorrentía superficial que se origine en esta área mediante la construcción de un drenaje alrededor del terreno ocupado, destinado a albergar estas instalaciones. El drenaje tendrá que ir conectado a una balsa de sedimentación. También se puede proteger a los cauces de la llegada de sedimentos con el agua de escorrentía mediante la instalación de barreras de sedimentos.
- En el diseño de la infraestructura viaria se prestará especial atención a los estudios hidrológicos, con el objeto de que el diseño de las obras asegure el paso de las avenidas extraordinarias.
- Se procurará que las excavaciones no afecten a los niveles freáticos, así como también se debe tener cuidado con no afectar a la zona de recarga de acuíferos.
- En el paso de todos los cursos de agua y vaguadas por los caminos y viales que puedan verse afectados, se deberán respetar sus capacidades hidráulicas y no se llevará a cabo ninguna actuación que pueda afectar negativamente a la calidad de las aguas.
- No se realizará el lavado de maquinaria o su mantenimiento y repostaje en zonas distintas a las que se designen al efecto para realizar este tipo de operaciones. En el caso de tener que realizar el lavado de maquinaria en la zona de obras, se deberá construir, dentro de la parcela de instalaciones auxiliares, un lavadero de maquinaria con una balsa de sedimentación asociada, para impedir que esa agua contaminada llegue directamente al suelo o a los cauces cercanos.
- El lavado de maquinaria tal como camiones, hormigoneras, etc. se realizará sobre una superficie de hormigón lo suficientemente ancha como para que pueda acceder un camión, y con la inclinación adecuada (2%) para que el agua sea evacuada hacia la balsa de sedimentación, donde se recogerán las aguas residuales del lavado, los sedimentos generados y los aceites y grasas que pudieran ser arrastrados. Es importante que la balsa esté perfectamente vallada con un cerramiento rígido para evitar que animales o personas puedan caerse dentro.
- Una vez terminadas las obras, los lodos procedentes de la balsa de sedimentación o el material de absorción de los derrames de aceites y combustibles se gestionarán conforme a la legislación vigente acerca de residuos peligrosos, y tanto la balsa de sedimentación, como el lavadero o como la zona de cambio de aceite deberán ser desmantelados. Además, todos los residuos producidos en la obra serán clasificados y segregados en su origen. Los residuos peligrosos serán tratados según indique la

legislación y se contactará con un gestor autorizado de residuos por la Comunidad Autónoma que se encargará de su tratamiento y gestión.

- Al respecto del movimiento de tierras y el drenaje, hay que tener en cuenta que un posible impacto sobre la hidrología puede proceder de la remoción de los materiales durante las fases de construcción y su posterior arrastre pluvial, provocando un incremento del aporte de sólidos a los cauces, por lo que se deben tomar medidas necesarias para evitarlo, por ejemplo, colocando barreras móviles para impedir dicho arrastre.
- Si el vallado discurre por cauces y sus zonas de policía, deberá contar con la correspondiente autorización por parte de este Organismo.
- Los tramos de cerramiento que discurran sobre terrenos de dominio público hidráulico deberán proyectarse de manera que no se interfiera con el normal drenaje de las aguas, pudiéndose aceptar propuestas diseñadas a base de bandas flexibles, flotantes y basculantes dispuestas sobre un eje horizontal (viga o cable), que se situará a una altura mínima de 1 m sobre el nivel de la máxima crecida ordinaria (MCO), no permitiéndose la instalación de elementos fijos (apoyos, estribos, etc.) que ocupen terrenos de dominio público hidráulico.
- Los elementos del cerramiento que ocupen terrenos pertenecientes a la zona de servidumbre del cauce (banda de 5 m de anchura contados a partir de la línea que definen las máximas avenidas ordinarias del citado cauce) deberán ser desmontables, sin encontrarse anclados al terreno, instalándose en cualquier caso sendas puertas de libre acceso en las márgenes afectadas, debiéndose colocar en cada una de ellas un indicador con la leyenda "Puerta de acceso a zona de servidumbre de uso público". Se deberán posibilitar en todo momento las funciones establecidas en el artículo 7 del Reglamento del Dominio Público Hidráulico para dicha zona, en concreto el paso público peatonal y para el desarrollo de los servicios de vigilancia.
- Las autorizaciones para instalar los cerramientos serán provisionales. Si el peticionario desea elevar a definitiva la autorización que se le conceda, deberá incoar ante esta Confederación Hidrográfica el oportuno expediente de deslinde.
- La autorización que se otorgue será a título precario, pudiendo ser demolidas las obras cuando esta Confederación Hidrográfica lo considere oportuno por causa de utilidad pública, sin que por ello tenga derecho a indemnización alguna el interesado.
- Una vez finalizadas las obras, la zona deberá quedar limpia de cualquier producto sobrante de las mismas.



- La Administración no responderá de cualquier afección que puedan sufrir las obras por causa de crecidas, tanto ordinarias como extraordinarias.
- El suelo de la zona de acopio y almacenamiento se recomienda que esté impermeabilizado para evitar riesgos de infiltración y contaminación de aguas superficiales y subterráneas, asegurando que se eviten pérdidas por desbordamiento.
- Se recomienda la construcción de un foso de recogida de aceite bajo los transformadores ubicados en las subestaciones transformadoras. Dicho foso estará dimensionado para albergar todo el aceite del transformador en caso de derrame del mismo, y deberá estar impermeabilizado para evitar riesgos de filtración y contaminación de aguas superficiales y subterráneas.
- Se puede habilitar un “punto verde” en la instalación, en el que recoger los residuos antes de su recogida por parte de un gestor autorizado. Las superficies sobre las que se dispongan los residuos serán totalmente impermeables para evitar afección a las aguas subterráneas.
- Además, al respecto de los posibles residuos líquidos peligrosos que se generen con motivo de la actuación, se adoptarán las medidas adecuadas para evitar la contaminación del agua, estableciendo áreas específicas acondicionadas, delimitadas e impermeables para las actividades que puedan causar más riesgo, como puede ser el cambio de aceite de la maquinaria o vehículos empleados.
- Las reforestaciones como medida de restauración que afecten directamente a las riberas, por tratarse de actuaciones que se realizan en dominio público hidráulico deberán contar con la preceptiva autorización de este organismo, quien valorará si las propuestas de especies y tratamientos son los adecuados para una mayor protección y mantenimiento de dicho dominio. En principio, se deberán utilizar especies autóctonas. En el caso que para la puesta en práctica del Plan de Restauración estén previstas actividades de riego y de abonado, como medida de protección se deberá cumplir lo recogido en el Código de Buenas Prácticas Agrarias
- Las captaciones de agua (pozos, sondeos, tomas superficiales en cauces, embalses, lagos o lagunas, manantiales, charcas, balsas, etc.) y de su infraestructura asociada deberán garantizar la seguridad frente a accidentes de todo tipo durante toda la vida útil de la perforación, es decir: en los preparativos al sondeo, durante la ejecución del mismo, durante su explotación y, finalmente, durante su clausura. Garantizar la seguridad es una obligación de los propietarios y/o titulares de los mismos y/o los que acometen la perforación y, por lo tanto, la responsabilidades recaen sobre ellos.

- Todos los pozos y sondeos deben estar tapados y vallados, principalmente, para proteger a las personas y los animales de caídas accidentales, así como para preservar el agua del acuífero de la contaminación. Esta obligación es aplicable tanto a los que están en uso como a los que están fuera de uso. En este último caso se debe llevar a cabo un sellado definitivo.
 - Se ha de evitar, mediante el empleo de señales y barreras, que se acceda a ellos y que se pueda producir un accidente, tanto de los propios usuarios como de cualquier persona ajena.
 - Pudiera darse el caso de que, en su propiedad, observase la existencia de una captación de aguas (con infraestructura asociada o sin ella) que se encuentra carente de medidas de seguridad visibles o que esté abandonada. En consecuencia, deberá ejecutar inmediatamente medidas que garanticen la seguridad y eviten la ocurrencia de accidentes, así como ejecutar su clausura.
 - Los lodos de perforación serán a base de agua y aditivos permitidos.
 - Las balsas deberán estar impermeabilizadas (por ejemplo, mediante la utilización de lámina de plástico), además de adoptarse en ellas medidas de seguridad para evitar la ocurrencia de accidentes (caídas, etc.). Una vez finalizados los trabajos, deberán ser tapadas hasta adoptar la topografía original.
- El Servicio de Red Viaria de la Diputación de Cáceres con fecha 20 de octubre de 2025 en lo que respecta a las carreteras provinciales cuya titularidad le corresponde informa que las actuaciones previstas resultan autorizables con las siguientes consideraciones:
- Respecto a la red viaria cuya titularidad corresponde a esta Diputación Provincial de Cáceres, atendiendo a la actuación de referencia, hay una carretera que pudieran resultar afectada CC-155, de Coria a EX-204 (a Guijo de Coria). La nueva línea evacuación desde la planta presenta un cruce aéreo sobre la carretera provincial.
 - Se ha de tener en cuenta el cumplimiento de la normativa sectorial de carreteras en cuanto a las protecciones establecidas en la misma, teniendo en cuenta que las vías provinciales tienen la consideración de “carreteras locales” (Ley 7/1995, Carreteras de Extremadura, y Real Decreto 1812/1994, Reglamento General de Carreteras).
 - Se estará a lo dispuesto por el RD 223/2008, por el que se aprueba el Reglamento sobre condiciones técnicas y garantías de seguridad en líneas de alta tensión y sus instrucciones técnicas complementarias ITC-LAT, así como demás normativa en vigor. La distancia mínima de los conductores sobre la rasante de la carretera será según lo indicado en la instrucción técnica complementarias ITC-LAT 07.

- Las instalaciones cumplirán lo establecido en el artículo 94, punto c, del Reglamento General de Carreteras, RD 1812/1994, para tendidos aéreos, indicando que "la distancia de los apoyos a la arista exterior de la calzada no será inferior a vez y media su altura".
 - Previamente a la ejecución de las obras, la empresa promotora deberá solicitar la autorización correspondiente a esta Diputación (Servicio de Red Viaria) en lo que compete a la normativa de carreteras, al objeto de apertura de expediente y trámite que corresponda. La autorización que se emita podría conllevar, atendiendo a la tipología de las obras y circunstancias concurrentes, y posibles afecciones a la carretera o a sus elementos funcionales, el pago de tasa y depósito de fianza.
 - La necesidad de autorización se hace extensiva a cualquier actividad implícita o explícitamente relacionada al proyecto de referencia, que interfiera con las carreteras de la Diputación Provincial de Cáceres y esté regulada por la normativa sectorial de carreteras (accesos, cerramiento, circulación de vehículos pesados, etc).
- Finalmente, con fecha 25 de noviembre de 2025 el Área de Conservación y Explotación de Cáceres informa favorablemente y lo siguiente:
- Carreteras afectadas y afecciones: EX-108 de Navalmoral de la Mata a Portugal por Coria y EX-204 de Coria a Límite de provincia de Salamanca por Las Hurdes.
 - Se produce un cruzamiento aéreo sobre la EX-204 en el PK 3+145, definido por los postes N.º 8 y 9 ubicándose ambos más allá de la línea límite de edificación y a una distancia superior a vez y media la altura de los apoyos, y con un gálibo de 15,52 m sobre la rasante de la carretera, cumpliendo la normativa correspondiente según indican.
 - Respecto del acceso a las instalaciones denominado "Acceso 2", se realizará tal y como se
 - recoge en el Anteproyecto presentado de fecha 24 de noviembre de 2025, en cuanto al dimensionamiento geométrico (cuña), firmes y señalización tanto vertical como horizontal (de obras y definitiva).
 - Todas las actuaciones previstas en zona de influencia de carreteras (Cerramientos, construcciones, publicidad, etc.), así como de la señalización de obra indicada en el punto 2.3 de este escrito, precisarán de autorización previa de este Organismo de acuerdo con el artículo 29 de la Ley 7/1995 de Carreteras de Extremadura. En el caso concreto del acondicionamiento del acceso indicado, deberá presentarse para su autorización un proyecto constructivo completo

- Con fecha 26 de noviembre de 2025, el Servicio de Ordenación y Gestión Forestal informa favorablemente desde el punto de vista forestal con las siguientes condiciones:
- Se recuerda que cualquier actuación contemplada en la obra deberá estar de acuerdo con lo estipulado en la Ley 43/2003, de 21 de noviembre, de Montes, y en sus modificaciones posteriores, así como en el Título VII de la Ley 6/2015, Agraria de Extremadura y el Decreto 134/2019, de 3 de septiembre, por el que se regula la realización de determinadas actuaciones forestales en el ámbito de la Comunidad Autónoma de Extremadura y los Registros de Cooperativas, Empresas e Industrias Forestales y de Montes Protectores de Extremadura.
 - Todos los trabajos de limpieza y desbroce se realizarán de forma mecánica, se restringe el uso de herbicidas para los trabajos previos y los futuros de mantenimiento.
 - Se deberá asegurar la permanencia de todas las encinas que se mantengan en pie. Las obras de instalación deberán respetar un diámetro de protección de las encinas de 7 m y como mínimo 1 m adicional a la proyección de la copa.
 - Se cuidará que no se vea afectado el arbolado de zonas limítrofes a la zona de implantación de la planta solar fotovoltaica y la zona afectada por la línea de evacuación y se cuidará el suelo para evitar la degradación de ecosistemas forestales y la erosión.
 - Se vigilará el estado fitosanitario de las encinas que se mantengan en pie y si sufrieran merma se podría incurrir en una infracción administrativa según el Artículo 67 de la Ley 43/2003, de 21 de noviembre, de Montes.
 - Las obras e instalaciones se ajustarán a los documentos y planos que figuran en el expediente.
 - Una vez finalizadas las obras, se recuperará el terreno de zanjas de líneas subterráneas y cableado con tierras procedentes de la excavación y se restaurará la cubierta vegetal. Igualmente se procederá a una revegetación y naturalización de los terrenos afectados temporalmente por la ejecución de las obras.
 - Deberá realizarse acta de replanteo con el Agente del Medio Natural de la zona antes de comenzar los trabajos e intentar reducir el número de pies de arboleda forestal que se pretenden cortar. Las obras accesorias se realizarán de manera que no afecte a pies arbóreos ni a vegetación susceptible de protección, tener especial cuidado con los que queden en pie, no se pueden ver perjudicados por los trabajos de instalación ni comprometida su persistencia. Se cuidará que no se vean afectados por las labores de mantenimiento para evitar la degradación de ecosistemas forestales y la erosión del suelo.

- Si el proyecto de compensación incluyera la instauración de nuevos ejemplares arbóreos, deberá incluirse también el mantenimiento de las plantaciones y áreas forestadas durante un periodo de 20 años como mínimo, el cual, tiene que garantizar la supervivencia de los nuevos ejemplares. Proyecto que será supervisado por el órgano forestal de la Junta de Extremadura.
 - Respecto al efecto sumidero y su relación con el cambio climático, se esperan efectos negativos por la eliminación de la cubierta vegetal arbustivo, herbácea y la materia orgánica de los primeros centímetros de suelo que deberá compensarse como se determine en la evaluación de los impactos.
 - No se realizarán vertidos de residuos tóxicos y peligrosos (aceites usados, combustible, etc.).
 - Al finalizar los trabajos se realizará una limpieza general de la zona de trabajos de todo tipo de materiales no biodegradables, que serán depositados en un vertedero autorizado para ello, en especial en las labores de desmantelamiento.
 - Durante la ejecución de los trabajos deberán adoptarse las medidas preventivas recogidas en el Decreto 260/2014, de 2 de diciembre, por el que se regula la Prevención de los Incendios Forestales en la Comunidad Autónoma de Extremadura (Plan PREI-FEX), modificado por el Decreto 144/2016, de 6 de septiembre.
 - Las medidas preventivas, correctoras proyectadas se cumplirán en las tres fases del proyecto construcción, funcionamiento y desmantelamiento, especialmente en lo que se refiere al proyecto que se deberá realizar para la restauración y a la revegetación de la zona.
 - Una vez finalizada la vida útil, se procederá al desmantelamiento y retirada de todos los equipos. A continuación, se procederá a la restitución y restauración la totalidad de los terrenos afectados, dando a la parcela el mismo uso que tenía previamente.
- Con fecha 12 de diciembre de 2025, el Servicio de Conservación de la Naturaleza y Áreas Protegidas emite segundo informe que sustituye al anterior de fecha de firma 16 de octubre de 2025 con número de expediente CN25/5574, emitidos ambos sobre el mismo proyecto, debido a como han ido evolucionando los proyectos, y teniendo en cuenta que en los dos últimos veranos ha habido numerosos incendios en plantas solares fotovoltaicas, se hace necesario adaptar las medidas para atenuar el riesgo de incendios, por tanto, de acuerdo con lo previsto en el artículo 56 quater de la Ley 8/1998, de 26 de junio, de Conservación de la Naturaleza y de Espacios Naturales de Extremadura, y en el Decreto 110/2015, de 19 de mayo, por el que se regula la red ecológica europea

Natura 2000 en Extremadura, informa favorablemente la actividad solicitada, ya que no es susceptible de afectar de forma apreciable a lugares incluidos en la Red Natura 2000, siempre que se cumplan las siguientes medidas:

- No se realizará la corta de ningún ejemplar de encina con un diámetro normal superior a 15 cm.
- Se evitará, en lo posible, dañar o eliminar vegetación arbustiva o arbórea, situando las zonas de acopios temporales, parque de maquinaria e instalaciones auxiliares, áreas de trabajo, zonas de préstamo, vertederos, etc. preferentemente en áreas degradadas. Todas las zonas de préstamos, acopios, parques de maquinaria y obras auxiliares deberán contar con las autorizaciones e informes ambientales correspondientes en caso de ser necesario.
- No se permitirán movimientos de tierra que no se encuentren debidamente justificados ambientalmente, y cuantificados en el proyecto y en el EsIA.
- Se realizará antes de la ejecución de los desbroces (nunca decapado) una inspección de campo para la localización de nidos o lugares de concentración de animales que pudieran ser eliminados de forma directa.
- Se procederá a la señalización y balizado de los terrenos afectados por las obras, al objeto de evitar posibles afecciones a terrenos ajenos al área de ocupación del proyecto.
- No se ocupará ninguna zona de vegetación natural asociada a encharcamientos y cauces.
- La tierra vegetal resultante de las excavaciones y movimientos de tierras se almacenará formando caballones de 1,5 m de altura máxima. Se tomarán las medidas necesarias para mantener su potencial edáfico hasta su utilización en tareas de restauración posteriores.
- Con el fin de minimizar la ocupación del suelo y afección a la vegetación, se aprovecharán los accesos y la red de caminos existentes. Los viales nuevos y los tramos para acondicionar se adaptarán a la orografía de la zona, minimizando los movimientos de tierras y evitando la ejecución de desmontes y terraplenes excesivos. Se repondrán los accesos que puedan verse afectados tanto por la ejecución de las obras como por la implantación de las nuevas instalaciones.
- Se restituirá la totalidad de los terrenos afectados por las obras, así como sus zonas e infraestructuras anexas, debiendo adoptar medidas de integración al respecto, así

como evitando la aparición de fenómenos erosivos o pérdidas de suelo. No deberán quedar, bajo ningún concepto, acúmulos de materiales, restos de hormigón, etc., debiendo ser gestionados según la legislación vigente.

- Se controlará la emisión de gases contaminantes y la emisión de ruidos de los vehículos y maquinaria con su continua puesta a punto.
- Se dispondrá de camiones-cuba para el riego de los caminos por los que se produzca el tránsito de vehículos y se limita la velocidad de los vehículos a 20 km/h, con el fin de minimizar las emisiones de polvo en el entorno cercano a los mismo.
- Todas las maniobras de mantenimiento de la maquinaria se realizarán en instalaciones adecuadas para ello (cambios de aceite, etc.), evitando los posibles vertidos accidentales al medio. Los aceites usados y residuos peligrosos que pueda generar la maquinaria de la obra se recogerán y almacenarán en recipientes adecuados para su evacuación y tratamiento por gestor autorizado. No se realizará el lavado de maquinaria o su mantenimiento y repostaje en zonas distintas a las que se designen al efecto para realizar este tipo de operaciones. En el caso de tener que realizar el lavado de maquinaria en la zona de obras, se deberá construir, dentro de la parcela de instalaciones auxiliares, un lavadero de maquinaria con una balsa de sedimentación asociada, para impedir que esa agua contaminada llegue directamente al suelo o a los cauces cercanos.
- El vallado perimetral de la planta se ajustará a lo descrito en el Decreto 226/2013, de 3 de diciembre, por el que se regulan las condiciones para la instalación, modificación y reposición de los cerramientos cinegéticos y no cinegéticos en la Comunidad Autónoma de Extremadura. El cerramiento de la instalación será de malla ganadera de 2 m de altura máxima y con una luz de 15 x 15 cm mínimo. No tendrá sistema de anclaje al suelo diferente de los postes, no tendrá elementos cortantes o punzantes y contará con una placa metálica de color blanco mate entre cada vano en la mitad superior de la valla de 25 x 25 cm para hacerla más visible para la avifauna. Adicionalmente se instalará un cerramiento de exclusión ganadera a una distancia de 1,5-2 m del cerramiento perimetral, creando un pasillo para la fauna. En este pasillo de 1,5-2 m de anchura que queda entre los dos cerramientos perimetrales, no se tocará la flora ni el suelo, esperando a que crezcan matorrales mediterráneos, sin necesidad de actuación, de modo que puedan ofrecer una pantalla vegetal para la planta. Si no creciesen, se ayudará con plantaciones de estas u otras especies autóctonas de la zona.
- El control del pasto en el interior de la planta se realizará mediante pastoreo, desbroce, siega o una combinación entre ellos, en cualquier caso, el promotor deberá

presentar al inicio de la fase de explotación un plan de manejo del pasto que deberá ser aprobado expresamente por la DGS, en cualquier caso, los 50 m más externos perimetralmente de toda la planta deberán estar libre de pastos para evitar riesgos de incendios, en aquellas zonas de la planta que linden con caminos públicos, carreteras o áreas forestales, en el caso de la subestaciones deberán tener un área de 30 m perimetral libre de pasto.

- Los residuos de construcción y demolición (RCD) que se generen tanto en la fase de construcción como de desmantelamiento de las instalaciones, se deberán separar adecuadamente y entregar a una planta de reciclaje autorizada para su tratamiento, cumpliendo en todo caso con lo establecido en la legislación vigente.
- Deberán habilitarse las correspondientes áreas de almacenamiento de los residuos en función de su tipología, clasificación y compatibilidad. Los residuos producidos se gestionarán por gestor autorizado conforme a la legislación vigente.
- Si durante la realización de las actividades se detectara la presencia de alguna especie incluida en el Catálogo de Especies Amenazadas de Extremadura que pudiera verse afectada por los mismos, se estará a lo dispuesto por el personal técnico de la Dirección General en materia de Conservación de la Naturaleza y Áreas Protegidas, previa comunicación de tal circunstancia.
- En la línea de evacuación se establecerán las medidas recogidas en el Real Decreto 1432/2008, de 29 de agosto, por el que se establecen medidas para la protección de la avifauna contra la colisión y la electrocución en líneas eléctricas de alta tensión.

B.3. Trámite de consultas a las personas interesadas.

En cumplimiento con lo establecido en el artículo 67 de la Ley 16/2015, de 23 de abril, de protección ambiental de la Comunidad Autónoma de Extremadura, la DGIEM, además de a las Administraciones Públicas afectadas, también consultó y a las personas, físicas o jurídicas, públicas o privadas, interesadas o vinculadas con el medio ambiente. Las consultas realizadas se relacionan en la tabla adjunta, se han señalado con una "X" aquellas que han emitido informe o formulado alegaciones a dichas consultas.

RELACIÓN DE CONSULTADOS	RESPUESTA
Ecologistas en Acción Extremadura	X
ADENEX	-
Fundación Naturaleza y Hombre	-

RELACIÓN DE CONSULTADOS	RESPUESTA
SEO Bird/Life	-
Ecologistas Extremadura	-
AMUS	-
Greenpeace España	-
ANSER	-

Se han recibido alegaciones por Ecologistas en Acción Extremadura que han sido respondidas de la siguiente manera por el promotor.

Primera. Sobre la compatibilidad del Proyecto con la preservación de los valores ambientales.

Ecologistas en Acción Extremadura hace referencia en sus alegaciones 1, 2, 4 y 5 que el proyecto es, presuntamente, incompatible con la preservación de la biodiversidad y los usos tradicionales del suelo rústico (alegaciones 1 y 2), con la preservación del buen estado de las aguas superficiales (alegación 4) y con los caminos y bienes de dominio público (alegación 5).

Frente a ello, se debe poner de manifiesto que, tanto a nivel específico como del conjunto de proyectos en sus efectos sinérgicos y acumulativos, y tras el análisis de los distintos impactos potenciales del proyecto sobre el medio ambiente que se realiza en el EsIA, se concluye que el proyecto es compatible con el medio en el que se implanta adoptando las medidas establecidas en el EsIA así como en todos los informes sectoriales emitidos.

En concreto sobre el uso del suelo al que se refiere en sus alegaciones 1 y 2, tal y como se contempla en el EsIA, el proyecto se ubicará sobre parcelas utilizadas en la actualidad por zonas de pasto para ganado, siendo el uso ganadero ovino compatible con el proyecto, por lo que no resulta cierto que este sea incompatible con los usos tradicionales del suelo rústico.

Por otro lado, en relación con la referencia a la herramienta de la SEO/BirdLife debemos señalar, en primer lugar, que esta herramienta utiliza la misma información bibliográfica que se recoge en el EsIA, por lo que toda la información contenida en aquella ha sido revisada y analizada en el documento sometido a información pública.

En segundo lugar, es importante destacar que esa herramienta no restringe los espacios que se indican en ella para el uso de renovables, simplemente indica valores de sensibilidad según las especies y espacios protegidos según la bibliografía. Es por ello por lo que la

herramienta de la SEO/BirdLife no es un método verificado ni concluyente para descartar ubicaciones para energía renovables.

Por el contrario, la zonificación ambiental para la implantación de energías renovables realizada por el Ministerio para la Transición Ecológica y el Reto Demográfico ("MITERD") sí es una herramienta de utilidad para la toma de decisiones en cuanto a la localización de instalaciones fotovoltaicas de carácter orientativo. Ello, por cuanto, frente a la limitada información utilizada por la herramienta de la SEO/BirdLife, el MITERD tiene en cuenta los siguientes factores para determinar los niveles de sensibilidad del territorio: (i) núcleos de población (ii) masas de agua y zonas inundables (iii) planes de conservación y recuperación de especies amenazadas (iv) zonas de protección para la avifauna (v) áreas importantes para la conservación de las aves (vi) hábitats de interés comunitario (vii) Red Natura 2000 (viii) espacios naturales protegidos (ix) humedales RAMSAR (x) reservas de la biosfera (xi) lugares de interés geológico (xii) visibilidad (xiii) montes de utilidad pública (xiv) bienes patrimonio mundial de la UNESCO y (xv) planificación energética de las comunidades autónomas.

Según este índice de sensibilidad ambiental para fotovoltaicas del MITERD, el proyecto se ubica sobre zona de sensibilidad "alta" (siendo esta la clasificación intermedia entre las previstas al efecto: baja, moderada, alta, muy alta y máxima). Esta herramienta únicamente identifica como zonas en las que no se recomienda implantar proyectos de energía fotovoltaica en las zonas de sensibilidad "máxima no recomendada, coincidiendo los resultados de SEO/BirdLife, MITER y Junta de Extremadura en que son zonas con valores ambientales que han sido identificados, analizados y los impactos corregidos y compensados.

Además, en dicha herramienta se especifica claramente que esta debe tomarse como una orientación y que la viabilidad de cada proyecto se debe analizar de forma particularizada en el seno del correspondiente proceso de evaluación de impacto ambiental, así como la compensación de los impactos residuales y las distintas medidas recibidas de los distintos organismos contestados

En este sentido, el EsIA concluye que los posibles impactos del proyecto sobre la fauna son moderados y se contemplan medidas preventivas y correctoras para minimizar dichas afecciones.

En relación con los presuntos impactos sobre el dominio público hidráulico en la que hace referencia en su alegación 4, debemos señalar que estos son meras hipótesis sin fundamento ni apoyo probatorio alguno, pues en el EsIA se expone claramente cómo el proyecto se ubicará fuera de las zonas de servidumbre y de zonas inundables, no afectará al régimen de escorrentías de la zona y contará con un sistema de drenaje que evite la afección

al dominio hidráulico circundante. Por todo ello, el EsIA concluye que la construcción y operación del Proyecto no tendrá efectos significativos sobre el medio ambiente.

Asimismo, se debe indicar que los preceptos a los que se alude (artículo 9 del texto refundido de la Ley de Aguas y artículo 78 del Reglamento del Dominio Público Hidráulico) no exigen la realización de un estudio específico para implementar actuaciones en zona de policía, sino que estas deben ser autorizadas por el correspondiente Organismo de cuenca, tal y como se hará en el presente caso de conformidad con el informe emitido por el órgano de cuenca, esto es Confederación Hidrográfica del Tago, con referencia EIE-0349/2025, de fecha 07 de agosto de 2025.

Finalmente, en cuanto a la presunta afectación a caminos y bienes de dominio público a la que hace referencia en la alegación 5, se debe señalar que, efectivamente, el proyecto contempla la ocupación temporal de algunos caminos, así como la desafectación y sustitución del trazado otro, sin de que de ello se derive ningún perjuicio negativo para valores ambientales como la conectividad ecológica. En este punto, debe insistirse en que las manifestaciones del alegante resultan genéricas y omiten que cualquier expediente de ocupación temporal y, en su caso, de desafectación y modificación del trazado, será plenamente respetuoso con la legalidad vigente y con los intereses que esta protege, por lo que este motivo no puede suponer un impedimento para la obtención de una declaración de impacto ambiental favorable y la AAP solicitada, máxime cuando previamente el proyecto ha sido declarado de Interés General Municipal en la sesión celebrada el 23 de junio de 2025 por el Pleno Municipal del Ayuntamiento de Guijo de Coria-Cáceres y se ha solicitado expediente de permuta de caminos públicos ocupados según la solicitud de fecha 5 de marzo de 2025.

Por todo lo expuesto, dado que el impacto es moderado teniéndose en cuenta todos los informes sectoriales emitidos. El alegante no justifica adecuadamente ni acredita en modo alguno la pretendida incompatibilidad del proyecto con la protección de los valores ambientales que puedan verse afectados por el Proyecto y que el EsIA, tras el correspondiente análisis, concluye que este es viable desde el punto de vista ambiental, deben desestimarse las alegaciones.

Segunda. Correcta evaluación de la incidencia del proyecto sobre el medio ambiente.

Se hace referencia en sus alegaciones 6 y 7 a unas presuntas deficiencias en el EsIA en relación con el análisis de los efectos sinérgicos y acumulativos con otros proyectos, con la evaluación de los impactos sobre determinadas especies y la conectividad ecológica y con la selección de alternativas.

En relación con la presunta presencia de *Rhinolophus ferrumequinum* en el ámbito del proyecto, debe señalarse, en primer lugar, que la parte alegante no aporta ningún dato

ni evidencia específica (censos, muestreos de campo, localización de refugios, registros recientes georreferenciados, etc.) que acredite la presencia efectiva de la especie dentro del área de actuación.

La única referencia invocada se corresponde con citas de carácter bibliográfico basadas en las cuadrículas del MITERD, elaboradas a una escala de 10 x 10 km (10.000 ha), lo que implica un ámbito territorial muy extenso que no permite deducir, por sí solo, la presencia cierta de la especie en la zona concreta del proyecto, sino únicamente su posible presencia en un área amplia de la comarca.

Por tanto, a falta de información más precisa y contrastada, no puede considerarse acreditada la presencia de *Rhinolophus ferrumequinum* en el emplazamiento específico del proyecto, sino únicamente una mención genérica a nivel de cuadrícula de gran extensión.

Se omite que, para la elaboración del EsIA se han llevado a cabo los siguientes estudios de campo para identificar las especies de fauna presentes en la localización del Proyecto: ciclo anual de avifauna, estudio de concentraciones postnupciales de cigüeña negra, estudio de aves esteparias, estudio de rupículas y forestales, estudio específico del popillo de cabrera y estudio de la grulla y del milano real.

Conforme a lo anterior, frente a las genéricas y no fundamentadas manifestaciones del alegante, el EsIA contempla una serie de estudios de campo que complementan a la información bibliográfica, lo que demuestra una sólida base técnica que no ha sido desacreditada por el alegante.

En cuanto a la ausencia de evaluación de la pérdida de conectividad ecológica en relación con los corredores fluviales y los usos agrícolas tradicionales, se debe insistir, en primer lugar, en que el proyecto no afecta a ningún curso fluvial, por lo que su función como corredores ecológicos se encontraría inalterada y, por tanto, no fragmenta ningún hábitat. En segundo lugar, como se ha puesto de manifiesto anteriormente, el proyecto se ubicará sobre una zona destinada a pasto del ganado, el cual podrá continuar una vez este esté implantado, por lo que no afecta al uso agrícola actual.

A mayor abundamiento, se debe señalar que el vallado se ajusta a lo exigido en el Decreto 226/2013, de 3 de diciembre, por el que se regulan las condiciones para la instalación, modificación y reposición de los cerramientos cinegéticos y no cinegéticos en la Comunidad Autónoma de Extremadura, en el cual se obliga que los cercados y vallados de terrenos se instalen en unas condiciones tales que, en la totalidad del perímetro, no impidan la circulación de la fauna silvestre no cinegética y eviten los riesgos de endogamia en la cinegética. El cerramiento perimetral presenta una cuadrícula inferior de la malla igual o superior a 15 x 30 cm, tal y como se indica en dicho decreto permitiendo la permeabilidad de la fauna.

Dicho cerramiento tiene por objeto la protección frente al ser humano siendo por sus características permeable a toda la biodiversidad presente en el área de estudio.

Por otro lado, frente a los reparos planteados respecto a la selección de alternativas y del estudio de efectos sinérgicos que acompaña al EsIA, se debe tener en cuenta, en primer lugar, que ambos contenidos cumplen escrupulosamente con el contenido exigido por la legislación de evaluación ambiental. En segundo lugar, ambos contenidos del EsIA se han elaborado atendiendo a las recomendaciones contenidas en la "Guía para la elaboración de estudios de impacto ambiental de proyectos de plantas solares fotovoltaicas y sus infraestructuras de evacuación" aprobada por el MITERD. En tercer lugar, los elementos a los que se refiere en su alegación 7 y que, presuntamente no están bien analizados en el EsIA (balance espacial acumulado de los proyectos, análisis acumulado sobre la hidrología y paisaje y perspectiva estratégica), no son exigibles como tales por la legislación aplicable.

En este sentido, es de destacar que, en la evaluación de impacto ambiental, al estar referida a proyectos concretos, la evaluación de los efectos sinérgicos y acumulativos persigue tener una visión de conjunto respecto de los efectos ambientales derivados de los proyectos que puedan estar desarrollándose en el entorno. Esta visión de conjunto se obtiene perfectamente a partir del Estudio de Sinergias que acompaña al EsIA, por lo que el análisis ambiental realizado en este documento debe reputarse como adecuado y completo y, en consecuencia, procede desestimar la correspondiente alegación.

Los efectos acumulativos derivados de la actuación proyectada han sido objeto de evaluación y análisis en tres niveles diferenciados: en relación con el Proyecto específico, respecto de los proyectos existentes en el entorno promovidos por el mismo titular, y en el ámbito de la totalidad de los proyectos asociados al nudo de evacuación.

Del referido análisis se desprende que los efectos acumulativos resultan, con carácter general, de magnitud moderada y que, mediante la implementación de las correspondientes medidas preventivas, correctoras y compensatorias, se minimizan, corrigen y compensan adecuadamente los impactos generados, garantizando así la compatibilidad ambiental del proyecto.

Tercera. Sobre el carácter reglado de la evaluación de impacto ambiental.

Como ha quedado acreditado en las alegaciones anteriores, los reparos formulados en relación con la valoración del impacto ambiental del Proyecto contenida en el EsIA son del todo genéricos y sin apoyo probatorio alguno y en ningún caso desvirtúan sus razonamientos.

Asimismo, se obvia las medidas preventivas, correctoras previstas, empleando argumentos poco objetivos que sustenten sus manifestaciones.

Sobre esta falta de motivación de las alegaciones, se debe señalar que la evaluación de impacto ambiental se fundamenta en la discrecionalidad técnica de la que gozan los órganos

cualificados de la Administración que realizan el juicio técnico de los impactos del proyecto sobre el medio ambiente. Esta discrecionalidad técnica supone admitir la posibilidad de que pueda existir, y tolerarse, cierta discrepancia en cuando a los juicios técnicos emitidos en el seno de dicho procedimiento; a la vez que exige que un eventual rechazo u oposición a tales juicios esté sustentado mediante los elementos técnicos necesarios.

Así, hay que tener en cuenta lo dictado por la Sala de lo Contencioso-Administrativo, Sección 5ª del Tribunal Supremo, en su Sentencia núm. 543/2017, de 29 marzo, y la Sentencia de 21 de enero de 2014 de la Sala de lo Contencioso-Administrativo, Sección 3ª, del Tribunal Supremo.

Por tanto, dado que los motivos de oposición formulados resultan del todo genéricos y carentes de sustento técnico, deberán ser desestimados por el órgano competente en el momento oportuno.

Cuarta. Las cuestiones urbanísticas deben quedar al margen de la decisión sobre la autorización ambiental previa solicitada y la evaluación de impacto ambiental del proyecto

En su alegación 3 sostiene que el proyecto no es compatible con la ordenación territorial y urbanística aplicable. Sin embargo, esta pretensión resulta contradictoria con lo manifestado en esa misma alegación, en la que se reconoce que la producción de energías renovables es un uso autorizable en suelo rústico, conforme al artículo 67 de la Ley 11/2018, de 21 de diciembre, de ordenación territorial y urbanística sostenible de Extremadura. Si bien dicha circunstancia ya debería ser suficiente para desestimar la alegación, a ello se debe añadir que la planificación territorial o urbanística resulta un elemento que no debe incidir en el resultado de la AAP solicitada.

Ello por cuanto, de conformidad con lo dispuesto en el artículo 53.6 de la LSE, "los procedimientos administrativos de autorización [de nuevas instalaciones de transporte, distribución, producción, líneas directas e infraestructuras eléctricas de las estaciones de recarga de vehículos eléctricos de potencia superior a 250 kW] tendrán carácter reglado y respetarán los principios de objetividad, proporcionalidad, transparencia, igualdad y no discriminación, sin que, en ningún caso, pueda supeditarse el otorgamiento de la autorización al pago de costes o al cumplimiento de requisitos no vinculados al desarrollo de cada actividad.

Las autorizaciones administrativas a que se refiere este artículo serán otorgadas por la Administración competente, sin perjuicio de las concesiones y autorizaciones que sean necesarias de acuerdo con otras disposiciones que resulten aplicables y en especial las relativas a la ordenación del territorio y al medio ambiente".

Igualmente, según dispone el artículo 53.4 de la LSE, para la autorización de estas instalaciones su promotor deberá acreditar suficientemente los siguientes extremos:

- a) Las condiciones técnicas y de seguridad de las instalaciones y del equipo asociado.
- b) El adecuado cumplimiento de las condiciones de protección del medio ambiente.
- c) Las características del emplazamiento de la instalación.
- d) Su capacidad legal, técnica y económico-financiera para la realización del proyecto.

Por tanto, acreditadas dichas circunstancias por esta parte, el órgano sustantivo debe otorgar la autorización solicitada, dado su carácter reglado.

A ello cabe añadir que, tal y como ha resuelto una consolidada jurisprudencia, conforme al principio de separación de legislaciones, el ámbito material de la AAP difiere del de las autorizaciones administrativas que son objeto de los procedimientos de naturaleza urbanística. En este sentido, la Sentencia núm. 4110/2021 de la Sala de lo Contencioso-Administrativo, Sección 3ª, del Tribunal Supremo, de 29 de octubre de 2021 ha resuelto que: "esta Sala considera que el Tribunal de Instancia no debió declarar la nulidad de pleno derecho de la resolución del Director General de Industria, Energía y Minas de 2 de noviembre de 2017, en cuanto cabía tener en cuenta la especificidad del régimen jurídico de las autorizaciones administrativas regulado en el artículo 53 de la Ley 24/2013, de 26 de diciembre, del Sector Eléctrico, respecto de las instalaciones e infraestructuras eléctricas, en la medida que el otorgamiento de dicha autorización, que tiene un carácter reglado, está supeditado al cumplimiento de determinados requisitos especificados en el apartado 4 de dicho precepto legal (la acreditación suficiente de cumplir las condiciones técnicas y de seguridad de la instalación, el adecuado cumplimiento de las condiciones de protección de medio ambiente, las características del emplazamiento de la instalación y la capacidad legal, técnica y económico financiera para la realización del proyecto), y condicionado, en cuanto a su eficacia, y no a su validez, a que él promotor solicitante obtenga las concesiones y autorizaciones que sean necesarias de acuerdo con las disposiciones que resulten aplicables y, en especial cumplir con las previsiones relativas a la ordenación del territorio y al medio ambiente.

En efecto, tal como sostuvimos en la sentencia de esta Sala de 21 de septiembre de 2015 - invocada por el Letrado de la Comunidad de Madrid para fundamentar el recurso de casación-, cabe distinguir con nitidez, con base en el principio de separación de legislaciones, el ámbito material que corresponde a la autorización administrativa requerida para la construcción de instalaciones e infraestructuras eléctricas en el marco regulatorio del sector eléctrico, conforme a lo dispuesto en la del Sector Eléctrico, de las autorizaciones exigidas por la regulación sectorial de ordenación del territorio o planificación urbanística ,

o por la legislación ambiental, aunque todas ellas deban concurrir para poder llevar a cabo la ejecución de las instalaciones eléctricas proyectadas" (la negrita no es original).

Por todo ello, procede el otorgamiento de la AAP solicitada, considerando el carácter reglado de estas autorizaciones y que el Proyecto cumple con los requisitos exigidos para su obtención.

En segundo lugar, se debe tener en cuenta que el artículo 21 de la LSE sujeta la puesta en funcionamiento, modificación, cierre y transmisión de las instalaciones de producción de energía eléctrica a un estricto régimen de autorizaciones, el cual se complementa con los procedimientos de prevención y control ambiental a los que estas instalaciones están sometidas, junto con los condicionantes sectoriales que impongan las autorizaciones sectoriales que deban obtenerse, por lo que el interés general quedará plenamente salvaguardado.

Por lo expuesto, respetuosamente, solicitan que se tenga por presentado el escrito, lo admita; por efectuada en tiempo y forma la respuesta a las alegaciones formuladas por Ecologistas en Acción de Extremadura con respecto a la solicitud de AAP y a EsIA del Proyecto y, conforme a sus manifestaciones, las desestime y tras los trámites oportunos, otorgue las correspondientes autorizaciones.

C) Resumen del análisis técnico del expediente.

Con fecha 17 de diciembre de 2025, desde la DGIEM se remitió a esta DGS la solicitud de inicio de evaluación de impacto ambiental ordinaria del proyecto de ISF "FRV Guijo Solar VI", y el resto de documentación en cumplimiento con el artículo 69 de la Ley 16/2015 de 23 de abril, de protección ambiental de la Comunidad Autónoma de Extremadura.

Desde la DGS, una vez completado formalmente el expediente, se inició el análisis técnico de impacto ambiental conforme al artículo 70 de la precitada Ley. En el análisis se determina que el promotor ha tenido debidamente en cuenta los informes que figuran en el apartado B2, incorporando en la versión definitiva del EsIA cada una de las medidas propuestas en los informes y manifestando su conformidad a cumplir con los distintos condicionados e implementar cada una de las medidas propuestas.

Concretamente, se han realizado pequeños ajustes en el diseño del proyecto ISF "FRV Guijo Solar VI" que han sido incluidas en la nueva versión del EsIA y sirven para adaptarla a las consideraciones incluidas en los informes emitidos en el trámite de consultas a las administraciones públicas afectadas.

Revisado el documento técnico del proyecto, la nueva versión del EsIA, los informes emitidos para el proyecto ISF "FRV Guijo Solar VI" con toda la información hasta aquí recabada se elabora la declaración de impacto ambiental.

C.1. Análisis ambiental para la selección de alternativas.

El promotor ha propuesto tres alternativas de ubicación para la instalación de la planta fotovoltaica y una vez seleccionada la alternativa de ubicación ha propuesto tres alternativas de trazado para la línea de evacuación. Unas tablas de valoración de las alternativas propuestas han servido de base para la elección de la alternativa definitiva en función de la gravedad de las afecciones para varios factores ambiental. Según la valoración realizada a las alternativas propuestas considera que las alternativas 2 son las más viable tanto para la ubicación de la planta como para el trazado de la línea de evacuación. Las alternativas de ubicación propuestas son las siguientes:

Alternativa 0: Consiste en la no realización del proyecto, considerar el no diseñar ninguna actuación, y, por tanto, continuar con la actual situación sería negativo para el territorio, ya que no se contribuiría a los objetivos propuestos de la Directiva relativa al fomento del uso de energía procedente de fuentes renovables y supondría la pérdida de generación de empleo que se crearían con la ejecución de la planta.

Alternativa 1: Esta alternativa se ubicaría en el polígono 505, parcelas 5005, 5007 y 5008 de Casas de Don Gómez (Cáceres), en la zona más al oeste del área de estudio.

Alternativa 2. Esta alternativa se ubicaría en el polígono 509, parcelas 5009 y 5008; polígono 515, parcela 5001 de Calzadilla (Cáceres) y en el polígono 505, parcelas 5005 y 9998 de Casas de Don Gómez (Cáceres).

Alternativa 3. Esta alternativa se ubicaría en polígono 504 (parcelas 1, 2 y 3); polígono 505 (parcelas 1, 2, 4, 13-17, 22, 23 y 32) y polígono 506 (parcela 15) de Casas de Don Gómez (Cáceres), en la zona más al sur del área de estudio.

C.2. Impactos más significativos de la alternativa elegida.

A continuación, se resume el impacto potencial de la realización del proyecto sobre los principales factores ambientales de su ámbito de afección:

— Áreas protegidas y valores naturales protegidos.

Según el informe de fecha 12 de diciembre de 2025 del Servicio de Conservación de la Naturaleza, la actividad solicitada no se encuentra dentro de áreas de la Red Natura 2000 ni de otros espacios protegidos de Extremadura, la distancia con la ZEC "Arroyos Patana y Regueros" (ES4320061) es de 365 m.

La línea de evacuación se encuentra a una distancia aproximada de 1.485 m del embalse de los Gañanes, área crítica por concentración premigratoria de cigüeña negra. Debido a que el embalse se encuentra a una distancia superior a los 1.000 metros, distancia establecida en el Plan de Recuperación de la Cigüeña Negra (*Ciconia nigra*, Orden de 29 de junio de 2022) para instalación de líneas eléctricas y se establecerán medidas anticolidión y antielectrocución en la línea de evacuación, no se considera que vaya a haber afección a la especie.

Existe presencia de dormideros de milano real, pero estos se encuentran a una distancia de unos 2.184 m de la línea de evacuación, por lo que no se prevé que existan molestias por la ejecución de las obras.

Existen registros de cernícalo primilla en las inmediaciones de la traza de la línea de evacuación, pero como se ha indicado anteriormente se instalarán medidas para evitar colisiones y electrocuciones de la avifauna del entorno con la línea de evacuación

El precitado informe del Servicio de Conservación de la Naturaleza y Áreas Protegidas, analizados los impactos de las actuaciones sobre los factores ambientales, y teniendo en cuenta las medidas preventivas y correctoras del estudio de impacto ambiental, y las establecidas en su el informe, considera que el proyecto de ISF "FRV Guijo VI" no es susceptible de afectar de forma apreciable a los lugares incluidos en la Red Natura 2000.

Así mismo, la presente resolución establece una serie de medidas destinadas a favorecer la biodiversidad estableciendo medidas de conservación.

— Sistema hidrológico y calidad de las aguas.

Durante el desarrollo de las obras se pueden producir afecciones sobre la red natural de drenaje existente. También se puede producir el arrastre de tierras por escorrentía y producir un incremento de los sólidos en suspensión en las aguas superficiales cercanas y un aumento de la turbidez, alterando la calidad de las aguas, y la acumulación de sedimentos en el lecho fluvial. En todo caso, la construcción del proyecto no generará impactos significativos sobre las aguas superficiales, ni será una actividad contaminante de las mismas.

La Confederación Hidrográfica del Tajo informa que en lo referente a zonas protegidas recogidas oficialmente en el PHT 2023-2027, las actuaciones, se hallan en el área de captación de la zona sensible "Embalse de Alcántara II ES030ZSENESECM552". Además, posiblemente afecten zonas de conservación de la biodiversidad de la Red Natura 2000, correspondientes al LIC "Arroyos Patana y Regueros - ES030_LICSES4320061".

En cuanto a aguas superficiales, la zona de actuación intercepta en algunos casos y se halla próxima en otros de cauces pertenecientes al sistema de explotación "Árrago ES030SEXP000000009".

Para minimizar la posible afección al medio hídrico en la zona de actuación y en cualquier caso, se estará a lo dispuesto en la resolución del expediente de autorización por parte del Organismo de cuenca.

— Geología y Suelo.

El EsIA determina que la formación geológica que constituye al área del estudio son Grauvacas y Tizarras, y todo el proyecto se asienta sobre suelo Inceptisol.

Las acciones del proyecto que suponen movimientos de tierras y preparación del terreno van a ocasionar pérdidas de suelo. La pérdida de la cubierta vegetal derivado de los desbroces necesarios para la preparación del terreno y los movimientos de tierra, pueden provocar la activación o acentuación de los procesos erosivos, especialmente en las áreas con algo de pendiente. Durante la fase de explotación, no hay alteraciones sobre el suelo. Únicamente existe el riesgo de vertido de aceites procedentes de las unidades transformadoras, que se minimizarán conduciendo las eventuales fugas desde la cuba de los transformadores a un foso estanco de recogida de aceite.

Por lo que, teniendo en cuenta que topográficamente el terreno presenta desniveles suaves y que se aplicarán siempre que sea posible medidas de restauración de suelos y revegetación sobre todas las superficies alteradas, excepto sobre los caminos que permanezcan en servicio, el impacto puede considerarse moderado.

— Flora, vegetación y hábitats.

El Servicio de Ordenación y Gestión Forestal considera que la vegetación presente en la zona es: algunos ejemplares dispersos de encina y el estrato arbustivo es el más predominante destacando las retamas, jaras, aulagas.

La zona de instalación de la planta solar fotovoltaica se trata de un terreno llano con cobertura de pastizal y matorral procedente de zonas degradadas de la vegetación clímax de la zona por el uso agroganadero. También cuenta la zona con ejemplares de encinas dispersas en el interior de la planta y en las zonas aledañas al proyecto, por tanto, se tiene que tener especial cuidado con los problemas de erosión que se puedan producir por las actuaciones previstas.

Las superficies ocupadas tanto por la planta solar fotovoltaica como por la línea eléctrica de evacuación son zonas de matorral y pastizal con pies dispersos de *Quercus ilex*, L.,

Las superficies ocupadas tanto por la planta solar fotovoltaica como por la línea eléctrica de evacuación son zonas de matorral con pies dispersos de *Quercus ilex*, L., el proyecto debido a la prohibición del Servicio de Conservación de la Naturaleza y Áreas Protegidas únicamente conlleva la corta 2 ejemplares de encina cuyos diámetros no son superiores a 15 cm.

Analizando las características de la zona se informa favorablemente desde el punto de vista forestal siempre y cuando se cumplan una serie de condiciones que figuran en el apartado B2 de la presente resolución.

— Paisaje.

El EsIA ha identificado que la totalidad de la zona de estudio se encuentra incluida en la unidad de paisaje "Penillanura de la Tierra de Coria"; tipo de paisaje "Penillanuras Suroccidentales"; asociación "Penillanuras y piedemontes". La calidad paisajística de las unidades presentes en el ámbito de estudio se valora como baja para la unidad de cultivos, matorrales y pastizales, y muy baja para el suelo urbano. La fragilidad de este medio se considera alta para la unidad de cultivos, matorrales y pastizales, y muy baja para el suelo urbano

Desde los núcleos Calzadilla y Guijo de Coria la orografía del terreno impide que se pueda ver la planta ya que se interponen entre estos, diferentes lomas y cerros, por otro lado, desde el núcleo de población de Guijo de Galisteo será parcialmente visible la instalación fotovoltaica.

Respecto a las vías de comunicación, las distancias de visualización son medias. A ellos se une que los tramos de visualización son cortos o medios. Por tanto, puede concluirse que, desde las vías de comunicación, el número potencial de observadores será bajo, y la planta resultará visible de manera discontinua durante períodos de tiempo reducidos y en la larga-media distancia.

En resumen, la accesibilidad visual se puede caracterizar como baja a larga distancia, y muy baja a media y corta distancia.

Con el objetivo de ocultar parte de las instalaciones, además de una pantalla vegetal con vegetación autóctona que mimetizará las instalaciones en el paisaje se utilizarán materiales y colores que permitan la integración de los elementos proyectados en el entorno.

— Patrimonio arqueológico.

El resultado de las prospecciones ha sido negativo en cuanto a la presencia de elementos arqueológicos y etnológicos constatables en superficie, en cualquier caso, para evitar posibles incidencias sobre el patrimonio arqueológico, se cumplirán todas las medidas indicadas por la DGBAPC que se indican en la presente declaración de impacto ambiental.

— Vías pecuarias.

En cuanto a la afección de vías pecuarias, el Servicio de Infraestructuras del Medio Rural de la Dirección General de Infraestructuras Rurales, Patrimonio y Tauromaquia, informa que el proyecto afecta a vías pecuarias al cruzar el acceso el "Cordel del Arroyo de Valgallego".

En todo caso, cualquier actuación en terrenos pertenecientes a vías pecuarias deberá contar con las correspondientes autorizaciones del precitado Servicio de la Junta de Extremadura, con el fin de ordenar este bien de dominio público y facilitar los usos tradicionales de las mismas, así como los complementarios que considera la legislación vigente.

— Aire y cambio climático.

Durante la fase de construcción del proyecto, la calidad del aire se verá afectada por la emisión difusa de partículas de polvo a la atmósfera, emisiones gaseosas derivadas del funcionamiento de la maquinaria y movimientos de tierra. En la fase de funcionamiento el impacto sobre la calidad del aire es mínimo.

La descarbonización del sistema energético es fundamental para la neutralidad climática. Un abastecimiento más sostenible de energías renovables va a resultar fundamental para combatir el cambio climático y la pérdida de biodiversidad. En la fase de explotación la ejecución del proyecto supondrá un incremento en la generación de energía de fuentes renovables eléctrica los que supone un impacto positivo frente al cambio climático, ya que evita la emisión de gases de efecto invernadero, principalmente el CO₂ emitido como consecuencia de la quema de combustibles fósiles (carbón, petróleo, gas) para producir energía. La oficina Española de Cambio Climático considera que este tipo de proyectos están en línea con la Estrategia Española de Adaptación al Cambio Climático y que sus acciones no suponen ningún efecto reseñable en materia de cambio climático.

— Sinergias.

Se ha presentado un documento que analiza los impactos sinérgicos y acumulativos derivados de la instalación de las 17 ISF en el Nudo Zarzón 400 kV, como conclusión

del precitado estudio se han caracterizado los efectos ambientales en impactos nulos, compatibles, moderados e, incluso en varios factores, beneficiosos.

Destacando que la mayoría de los impactos se clasifican como nulos, lo que indica que no tienen efectos significativos en el entorno; un número considerable de impactos son compatibles o beneficiosos y los impactos moderados, aunque presentes, son limitados y gestionables, gracias a la adopción de las medidas correctoras propuestas en los EsIA de cada uno de los proyectos.

Además, para reforzar y garantizar resultados positivos con la ejecución de estas medidas en el presente Estudio Sinérgico se proponen una serie de recomendaciones de carácter preventivo con las medidas correctoras y compensatorias propuestas por los promotores en sus respectivos EsIA.

La implicación en el diseño de la línea de evacuación, junto con la implementación de medidas preventivas y correctoras, ha sido uno de los aspectos clave.

La puesta en marcha de estos proyectos fotovoltaicos no solo permitirá la producción de energía limpia, sino que también contribuirá al desarrollo socioeconómico de las comunidades rurales del Nudo Zarzón.

Este tipo de proyectos juega un papel clave en la lucha contra el cambio climático y en la revitalización de áreas afectadas por la despoblación, generando empleo y bienestar para la región.

— Población y Medio socioeconómico.

Durante la fase de construcción se pueden producir molestias a la población por el incremento de los niveles de ruido, movimientos de tierra, tránsito de maquinaria y vehículos, emisiones atmosféricas y disminución de la permeabilidad territorial durante las obras, entre otros.

Por otro lado, el impacto para este medio es positivo por la generación de empleo, tanto directo como indirecto y el incremento de actividad económica, por demanda de mano de obra, servicios y suministros. Esto contribuirá a fijar población en el entorno de la instalación, que en Extremadura tiene una importancia vital. La población se verá beneficiada por la creación de empleo y la mejora de la economía, lo que contribuirá a asentar la propia población e incrementará la renta media.

— Vulnerabilidad del proyecto. Riesgos derivados de accidentes graves o catástrofes.

1. En relación con la vulnerabilidad del proyecto frente a las catástrofes, el promotor presenta un estudio de vulnerabilidad del proyecto que considera que el nivel de riesgo por vulnerabilidad de riesgos de catástrofes es nulo o muy bajo.

2. En relación con la vulnerabilidad del proyecto frente a riesgos de accidentes graves, se tiene en cuenta que:

- Presencia de sustancias peligrosas.

En cumplimiento del Real Decreto 840/2015, de 21 de septiembre, por el que se aprueban medidas de control de los riesgos inherentes a los accidentes graves en los que intervengan sustancias peligrosas, el promotor aporta un documento de declaración responsable de la no existencia de sustancias peligrosas relacionadas en el anexo I del citado real decreto, tanto en las fases de construcción, funcionamiento y desmantelamiento.

- Presencia de sustancias radiactivas.

Así mismo, presenta una declaración responsable de la no existencia de sustancias radioactivas en la que certifica que en ninguna de las fases del proyecto el recinto vaya a contener sustancias radiactivas y en concreto ninguna de las relacionadas en el reglamento sobre instalaciones nucleares y radioactivas del Real Decreto 1217/2024.

En consecuencia, una vez finalizado el análisis técnico del expediente de evaluación de impacto ambiental se considera que el proyecto es viable desde el punto de vista ambiental siempre que se cumplan las condiciones y medidas preventivas, correctoras y compensatorias recogidas en la presente declaración de impacto ambiental y en la documentación ambiental presentada por el promotor siempre que no entren en contradicción con las anteriores.

D) Condiciones y medidas para prevenir, corregir y compensar los efectos adversos sobre el medio ambiente.

El promotor deberá cumplir todas las medidas establecidas en los informes emitidos por las administraciones públicas consultadas, las medidas concretadas en el EsIA y en la documentación obrante en el expediente, además, se cumplirán las medidas que se expresan a continuación, establecidas como respuesta al análisis técnico realizado. En los casos en que pudieran existir discrepancias entre unas y otras, prevalecerán las contenidas en la presente declaración.

D.1. Condiciones de carácter general.

1. Se deberá informar del contenido de esta declaración de impacto ambiental a todos los operarios que vayan a realizar las diferentes actividades. Así mismo, se dispondrá de una copia de la presente resolución en el lugar donde se desarrollen los trabajos.

2. Para las actuaciones sobre la vegetación, se cumplirán las normas técnicas establecidas en el Decreto 134/2019, de 3 de septiembre, por el que se regula la realización de determinadas actuaciones forestales en el ámbito de la Comunidad Autónoma de Extremadura y los Registros de Cooperativas, Empresas e Industrias Forestales y de Montes Protectores de Extremadura.
3. Deberá aplicarse toda la normativa relativa a ruidos tanto en fase de construcción como de explotación, se cumplirá la normativa al respecto, entre las cuales se encuentran el Decreto 19/1997, de 4 de febrero, de Reglamentación de Ruidos y Vibraciones de Extremadura y la Ley 37/2003, de 17 de noviembre, del Ruido.
4. Los residuos producidos se gestionarán por gestor autorizado conforme a la Ley 7/2022, de 8 de abril, de residuos y suelos contaminados para una economía circular. El promotor deberá disponer de áreas dedicadas al almacenamiento temporal de los distintos tipos de residuos que se puedan generar, debidamente balizados y no podrán acumularse residuos con más de 15 días, debiendo ser periódicamente trasladados a centros de tratamientos autorizados.
5. Conforme a lo establecido en el artículo 5 del Decreto 49/2015, de 30 de marzo, por el que se regula el régimen jurídico de los suelos contaminados en la Comunidad Autónoma de Extremadura, deberá presentar, previamente al inicio de la actividad, ante la Consejería con competencias en medio ambiente, un informe de situación, con el alcance y contenido previsto en el Anexo II del Real Decreto 9/2005, de 14 de enero, por el que se establece la relación de actividades potencialmente contaminantes del suelo y los criterios y estándares para la declaración de suelos contaminados (modificado por Orden PRA/1080/2017, de 2 de noviembre, por la que se modifica el anexo I del Real Decreto 9/2005, de 14 de enero, por el que se establece la relación de actividades potencialmente contaminantes del suelo y los criterios y estándares para la declaración de suelos contaminados).
6. Tal y como se establece en la Disposición adicional séptima de la Ley 16/2015, en el caso de proyectos sometidos a evaluación de impacto ambiental ordinaria, deberá procederse por parte del promotor, a la designación de un coordinador ambiental, que ejercerá las funciones que se detallan en el artículo 2 de la precitada disposición, durante la fase de ejecución y funcionamiento del proyecto, debiendo estar presente en la obra con carácter permanente durante toda la duración de las obras.

D.2. Medidas preventivas y correctoras en la fase de construcción.

1. Según establece el Servicio de Conservación de la Naturaleza y Áreas protegidas no podrá realizarse la corta de ejemplares de encina con un diámetro normal superior a 15 cm.

2. Se notificará a la DGS el inicio de las obras con una antelación mínima de un mes, junto con la solicitud de visita previa para ver las condiciones ambientales de la parcela antes del comienzo.
3. La ejecución de las obras se realizará preferentemente en periodo diurno, al objeto de evitar molestias a la población y a la fauna por la generación de ruidos.
4. Se evitará, en la medida de lo posible, que los desbroces (nunca decapado) se realicen durante las épocas de reproducción de la mayoría de las especies faunísticas (que suele ser entre finales de invierno y mediados del verano, febrero a julio, aproximadamente). Si no fuera así, se realizará antes de la ejecución de los desbroces una inspección de campo para la localización de nidos o lugares de concentración de animales que pudieran ser eliminados de forma directa.
5. Se evitará realizar los trabajos en periodos de lluvias para evitar el arrastre de sedimentos por escorrentía. Si fuera necesario se realizarán aportes de tierra vegetal extra en las áreas con peligro de erosión.
6. No se permitirán movimientos de tierra que no se encuentren debidamente justificados ambientalmente, debiendo ser replanteados en la visita previa al inicio de las obras y debidamente autorizados en los distintos informes del plan de vigilancia ambiental de la fase de obras, que deberán presentarse mensualmente. El suelo nunca podrá perder su condición de suelo agrícola.
7. En fase de construcción, sólo se realizarán nivelaciones de terreno en las zonas donde se asienten los nuevos edificios, transformadores, y viales. En la zona ocupada por los paneles fotovoltaicos se mantendrá el perfil original del suelo sin retirada de su capa superficial, exceptuando las alteraciones inherentes a la instalación del cableado subterráneo en zanja.
8. Los viales nuevos se adaptarán a la orografía de la zona, minimizando los movimientos de tierras y evitando la ejecución de desmontes y terraplenes excesivos.
9. Con el fin de minimizar la ocupación del suelo y afección a la vegetación, se aprovecharán los accesos y la red de caminos existentes, procediendo a ejecutar únicamente los viales incluidos en el EsIA. No obstante, se repondrán los accesos que puedan verse afectados tanto por la ejecución de las obras como por la implantación de las nuevas instalaciones.
10. Uno de los principales impactos ambientales suele provocarse en las zonas de acopios de material o de préstamos, así como por otras obras puntuales no reflejadas en el

proyecto y zonas de tránsito de caminos y maquinaria. Todas las zonas de préstamos, acopios, parques de maquinaria y obras auxiliares deberán contar con las autorizaciones e informes ambientales correspondientes en caso de ser necesario.

11. La tierra vegetal resultante de las excavaciones y movimientos de tierras se almacenará formando caballones de 1,5 m de altura máxima. Se tomarán las medidas necesarias para mantener su potencial edáfico hasta su utilización en las tareas de restauración posteriores.
12. Se prestará atención a la mortalidad de fauna por atropello u otras actividades asociadas a la obra. Para ello se limitará la velocidad de circulación a 20 km/h en toda el área de implantación del proyecto, y se colocará cartelería de aviso de presencia de fauna en la calzada.
13. Se procederá a la señalización y balizado de los terrenos afectados por las obras, al objeto de evitar posibles afecciones a terrenos ajenos al área de ocupación del proyecto.
14. Para atenuar el riesgo de colisión de las aves, especialmente las especies amenazadas ya citadas en el entorno, contra los cables de tierra y conductores de la línea de evacuación, el promotor deberá señalizar los cables de tierra, uno de ellos, con espirales salvapájaros cada 20 m, como lo describe en el EIA, y el otro, alternando elementos giratorios reflectantes cada 10 m, con un señalizador luminoso con panel solar por apoyo, que genere luz para iluminar las aspas por la noche.
15. Se evitará, en lo posible, dañar o eliminar vegetación arbustiva o arbórea, cuidando que no se vea afectado el arbolado de zonas limítrofes a la zona de implantación y se cuidará el suelo para evitar la degradación de ecosistemas y la erosión. Se aconseja que las labores de mantenimiento se realicen con medios mecánicos para evitar la degradación del suelo.
16. Se respetarán los drenajes naturales del terreno existentes evitando la disposición de elementos sobre los mismos.
17. Se controlará la emisión de gases contaminantes de los vehículos y maquinaria con su continua puesta a punto, así como la generación de ruidos.
18. Se dispondrá de camiones-cuba para el riego de los caminos por los que se produzca el tránsito de vehículos y se limita la velocidad de los vehículos a 20 km/h con el fin de minimizar las emisiones de polvo en el entorno cercano a los mismos.
19. Todas las maniobras de mantenimiento de la maquinaria se realizarán en instalaciones adecuadas para ello, evitando los posibles vertidos accidentales al medio. Los aceites

usados y residuos peligrosos que pueda generar la maquinaria de la obra se recogerán y almacenarán en recipientes adecuados para su evacuación y tratamiento por gestor autorizado.

20. Se restituirá la totalidad de los terrenos afectados por las obras, así como sus zonas e infraestructuras anexas, debiendo adoptar medidas de integración al respecto, así como evitando la aparición de fenómenos erosivos o pérdidas de suelo. No deberán quedar, bajo ningún concepto, acúmulos de materiales, como hormigón, tierras, etc., debiendo depositarlos según la legislación correspondiente. La totalidad de las infraestructuras e instalaciones quedarán integradas en el entorno.
21. No podrán instalarse alambres de espinos en el cerramiento.
22. Las medidas de integración, restauración y revegetación deberán estar ejecutadas antes de 6 meses desde la finalización de las obras. En relación con las plantaciones, al estar sujetas a épocas de plantación, condicionantes climáticos, etc., se ejecutarán en el primer periodo de plantación una vez finalizadas las obras. Dichas plantaciones estarán sujetas al seguimiento de su viabilidad y por tanto a posibles reposiciones de marras posteriores (incluido en el programa de vigilancia y seguimiento ambiental).

D.3. Medidas en la fase de explotación.

1. Se mantendrán en correcto estado de funcionamiento y operativas todas las instalaciones y dispositivos para cumplir las medidas correctoras incluidas en la presente declaración.
2. No se producirá ningún tipo de acumulación de materiales o vertidos fuera de las zonas habilitadas.
3. Se cumplirá lo dispuesto en los términos recogidos en el Real Decreto 1066/2001, de 28 de septiembre, por el que se aprueba el Reglamento que establece condiciones de protección del dominio público radioeléctrico, restricciones a las emisiones radioeléctricas y medidas de protección sanitaria frente a emisiones radioeléctricas.
4. Para las tareas de vigilancia no se utilizarán sistemas de emisión lumínica durante la noche, empleando cámaras de infrarrojos u otra alternativa, con objeto de evitar molestias a la fauna y la contaminación lumínica del entorno. Se instalarán interruptores con control de encendido y apagado de la iluminación según hora de puesta y salida del sol.
5. El control del pasto en el interior de la planta se realizará mediante pastoreo, desbroces, siega o una combinación entre ellos, en cualquier caso, el promotor deberá presentar al inicio de la fase de explotación un plan de manejo del pasto que deberá ser aprobado expresamente por la DGS, en cualquier caso, los 50 m más externos perimetralmente

de toda la planta deberán estar libre de pastos para evitar riesgos de incendios, en aquellas zonas de la planta que lindan con caminos públicos, carreteras o áreas forestales, 8 m si está completamente rodeada de cultivos agrícolas, en el caso de la subestaciones deberán tener un área de 30 m perimetral libre de pasto y de 50 m perimetral libre de pasto en el caso de baterías de almacenamiento.

6. Se deberá prestar atención a no ocasionar molestias a la fauna presente en la zona, teniendo especial cuidado en el caso de especies catalogadas y durante las épocas de reproducción y cría de la avifauna, respetando siempre las distancias de seguridad pertinentes y cualquier indicación que realicen los Agentes del Medio Natural. No se molestará a la fauna con ruidos excesivos.

D.4. Medidas compensatorias.

El promotor, antes del inicio de las obras, deberá presentar para su aprobación por la DGS, una propuesta de medidas compensatorias destinadas a compensar los posibles impactos residuales, evitando con ello un deterioro del conjunto de variables que definen el estado de conservación de hábitats y especies afectados por la implantación de la ISF "FRV Guijo Solar VI". La precitada propuesta deberá contener, al menos, las siguientes medidas compensatorias:

1. El promotor instalará y mantendrá durante toda la vida útil de la planta una caja nido por cada 10 ha de ocupación, serán de cemento corcho polivalente sobre un poste de 4 m de altura, el cual deberá contar con sistema antidepredación. El promotor se responsabilizará de su mantenimiento para garantizar su funcionalidad, siendo necesaria su reposición cuando se deteriore.
2. El promotor realizará una compensación 1:1 (superficie ocupada-superficie compensada) destinada a realizar un acuerdo de custodia del territorio para la mejora y conservación del hábitat 5330, durante toda la vida útil de la planta. El acuerdo se realizará preferentemente en las inmediaciones del proyecto y deberá ser aprobado formalmente por la DGS.
3. Construcción de un cerramiento de exclusión de ungulados de 1 ha de superficie, en el interior del cerramiento se instalarán dos majanos para conejos y se realizarán siembras de cereal que sirvan de alimento para la fauna.
4. Construcción de 15 majanos para conejos en superficie.
5. Construcción de 1 núcleo de cría semiextensiva para reforzamiento de poblaciones de conejo de 1 ha de superficie.

6. Construcción o adecuación de 1 charca de 2500 m² de superficie mínima, con perímetro irregular y pendientes muy suaves. Permanecerá excluida del ganado con la instalación de una malla ganadera.

D.5. Medidas para la restauración una vez finalizada la actividad.

En caso de finalización de la actividad se deberá dejar el terreno en su estado original, desmantelando y retirando todos los escombros y residuos por gestor autorizado. Se elaborará un plan que contemple tanto la restauración de los terrenos afectados como la vegetación que se haya podido dañar. Se dejará el área de actuación en perfecto estado de limpieza, siendo retirados los residuos cumpliendo la Ley 7/2022, de 8 de abril, de residuos y suelos contaminados para una economía circular, intentando mantener la topografía original del terreno y procurando la restitución del terreno a su vocación previa al proyecto. Estas medidas se realizarán en un periodo inferior a 9 meses a partir del fin de la actividad.

Se deberá presentar un plan de restauración un año antes de la finalización de la actividad en el que se recojan las diferentes actuaciones que permitan dejar el terreno en su estado original, teniendo en cuenta la restauración paisajística y de los suelos, así como de la gestión de los residuos generados. Dicho plan deberá ser aprobado antes de su ejecución por el órgano ambiental, que llevará a cabo las modificaciones que estime necesarias.

E) Conclusión de la evaluación de las repercusiones sobre la Red Natura 2000.

Visto el informe del Servicio de Conservación de la Naturaleza y Áreas Protegidas y, analizadas las características y ubicación del proyecto ISF "FRV Guijo Solar VI", se considera que no es susceptible de afectar de forma apreciable a las especies o hábitats que son objeto de conservación en algún lugar de la Red Natura 2000, tanto individualmente como en combinación con otros proyectos que se plantean desarrollar en el entorno, siempre que se cumplan todas las medidas establecidas en esta DIA.

Se concluye que no se aprecian perjuicios para la integridad de ningún lugar de la Red Natura 2000.

F) Programa de vigilancia y seguimiento ambiental.

1. El programa de vigilancia ambiental establecerá un sistema que garantice el cumplimiento de las indicaciones y de las medidas previstas para prevenir, corregir y, en su caso, compensar, contenidas en el EsIA, tanto en la fase de ejecución como en la de explotación. Este programa atenderá a la vigilancia, durante la fase de obras, y al seguimiento, durante la fase de explotación del proyecto.

2. Antes del inicio de las obras, el promotor designará un coordinador ambiental, adjuntando el curriculum donde se acredite la cualificación y experiencia en este tipo de responsabilidades, debiendo ser validado por el órgano ambiental, que deberá estar presente de forma continua en la obra, durante la totalidad de la duración de la misma.

Según lo establecido en el apartado 6 de las medidas de carácter general de esta resolución y conforme a lo establecido en la disposición adicional séptima de la Ley 16/2015, será función del coordinador ambiental el ejercer las funciones de control y vigilancia ambiental con el objetivo de que las medidas preventivas, correctoras y complementarias previstas en la declaración de impacto ambiental se lleven a cabo de forma adecuada, en las diferentes fases de ejecución del proyecto. Dicho coordinador por tanto deberá elaborar y desarrollar un plan de vigilancia ambiental, que deberá ser aprobado expresamente por el órgano ambiental antes del comienzo de las mismas, con el fin de garantizar entre otras cuestiones el cumplimiento de las condiciones incluidas en esta declaración de impacto ambiental y en el EsIA. También tendrá como finalidad observar la evolución de las variables ambientales en el perímetro de la planta y en su entorno. El contenido y desarrollo del plan de vigilancia será el siguiente:

2.1. Deberá elaborarse un calendario de planificación y ejecución de la totalidad de la obra, incluyendo las labores de restauración y revegetación, ya que éstas deben acometerse según van avanzando las obras.

2.2. Durante la fase de construcción, con una antelación de un mes antes del inicio de las obras, se presentará el plan de vigilancia ambiental de la fase de construcción, se presentará el plan en sí, así como una memoria valorada, que recoja el desarrollo de las medidas correctoras y compensatorias, el cronograma de su ejecución, y además, se presentará ante el órgano ambiental informes sobre el desarrollo de las obras cada mes y, en todo caso, al finalizar éstas, dicho plan deberá ser aprobado expresamente por el órgano ambiental antes del inicio de las obras. Los informes de seguimiento incluirán el seguimiento de la ejecución de las medidas preventivas, correctoras y compensatorias previstas en la presente declaración y en el EsIA, así como el seguimiento de la evolución de los elementos ambientales relevantes.

2.3. Durante la fase de explotación, el plan de vigilancia ambiental deberá verificar la correcta evolución de las medidas aplicadas en la fase de obras, el seguimiento de la respuesta y evolución ambiental del entorno a la implantación del proyecto. Se elaborarán informes anuales, debiendo ser entregados los primeros 15 días de cada año a la DGS. En todo caso, se atenderá a las prescripciones que establezca la DGS en cuanto al contenido, alcance y metodología de dicho plan.

2.4. Deberá asegurarse la viabilidad y supervivencia de las plantaciones de la pantalla vegetal, especialmente en época estival, durante todo el periodo de explotación de las

instalaciones. Se incluirá en el plan de vigilancia el seguimiento y viabilidad de las plantaciones efectuadas, de las labores de integración y de restauración y revegetación. Se incluirá un calendario de ejecución de las labores preparatorias, de implantación y de mantenimiento de las revegetaciones. Deberá elaborarse esta planificación para toda la vida útil del proyecto, por tratarse de actuaciones cuya eficacia será comprobada a medio-largo plazo.

2.5. Siempre que se detecte cualquier afección al medio no prevista, de carácter negativo, y que precise una actuación para ser evitada o corregida, se emitirá un informe especial con carácter urgente aportando toda la información necesaria para actuar en consecuencia. Se realizará un seguimiento de la mortalidad de la fauna durante toda la vida de la planta. La metodología debe estar descrita en detalle en el plan de vigilancia ambiental. El informe anual del plan de vigilancia ambiental incluirá los resultados de ese año y los resultados agregados de todos los años de seguimiento.

2.6. Si se manifestase algún impacto ambiental no previsto, el promotor quedará obligado a adoptar medidas adicionales de protección ambiental. Si dichos impactos perdurasen, a pesar de la adopción de medidas específicas para paliarlos o aminorarlos, se podrá suspender temporalmente de manera cautelar la actividad hasta determinar las causas de dicho impacto y adoptar la mejor solución desde un punto de vista medioambiental.

G) Comisión de seguimiento.

Considerando las condiciones y medidas para prevenir, corregir y compensar los efectos adversos sobre el medio ambiente establecidas en la presente declaración de impacto ambiental, no se estima necesario crear una comisión de seguimiento ambiental de la construcción y explotación de la ISF "FRV Guijo Solar VI".

H) Calificación rústica.

La calificación rústica es un acto administrativo de carácter constitutivo y excepcional, de naturaleza no autorizatoria y eficacia temporal, por el que se establecen las condiciones para la materialización de las edificaciones, construcciones e instalaciones necesarias para la implantación de un uso autorizable en suelo rústico. La producción de energías renovables en instalaciones que superen los 5 MW de potencia instalada se considera un uso autorizable en suelo rústico (artículo 67.5 e) de la Ley 11/2018, de 21 de diciembre, de ordenación territorial y urbanística sostenible de Extremadura.

El artículo 71.3 de la Ley 16/2015, de 23 de abril, de protección ambiental de la Comunidad Autónoma de Extremadura establece:

“En el caso de proyectos a ejecutar en suelo rustico, la declaración de impacto ambiental producirá en sus propios términos los efectos de la calificación urbanística cuando esta resulte preceptiva, de conformidad con lo previsto en la normativa urbanística, acreditando la idoneidad urbanística de los bienes inmuebles sobre los que pretende implantarse la instalación o actividad. A estos efectos, la dirección general con competencias en materia de medioambiente recabará de la dirección general con competencias en materia de urbanismo y ordenación del territorio o, en su caso del municipio en cuyo territorio pretenda ubicarse la instalación o actividad, un informe urbanístico referido a la no prohibición de usos y a los condicionantes urbanísticos que la instalación deba cumplir en la concreta ubicación de que se trate. El informe deberá emitirse en el plazo de quince días, entendiéndose favorable de no ser emitido en dicho plazo. El contenido de dicho informe se incorporará al condicionado de la declaración de impacto ambiental”.

Para dar cumplimiento a esta exigencia procedimental, con fecha 24 de septiembre de 2025, la Dirección General de Urbanismo, Ordenación del Territorio y Agenda Urbana emite informe urbanístico a los efectos previstos en el artículo 71.3 de la Ley 16/2015, de 23 de abril, de protección ambiental de la Comunidad Autónoma de Extremadura, el cual se pronuncia en los siguientes términos:

“Habiéndose solicitado por la Dirección General de Sostenibilidad el informe urbanístico previsto por el artículo 71.3 de la Ley 16/2015, de 23 de abril, de Protección Ambiental de la Comunidad Autónoma de Extremadura respecto del proyecto correspondiente a la planta solar fotovoltaica “FRV Guijo Solar VI” de 52,008 MWp en los términos municipales de Calzadilla y Casas de Don Gómez, a fin de su incorporación a la preceptiva Declaración de Impacto Ambiental con los efectos previstos por el precepto citado, esta Dirección General de Urbanismo, Ordenación del Territorio y Agenda Urbana a la vista del informe previo emitido por el personal adscrito a la misma

INFORMA

Primero. Calzadilla se rige por un Proyecto de Delimitación de Suelo Urbano aprobado definitivamente el 14 de abril de 1986, publicado en el B.O.P de Cáceres, de 18 de junio de 1986. Y Casas de Don Gómez se rige por un Proyecto de Delimitación de Suelo Urbano aprobado definitivamente el 19 de diciembre de 1985, publicado en el B.O.P de Cáceres de 18 de junio de 1986. El suelo sobre el que radica el proyecto se encuentra fuera de la delimitación de suelo urbano vigente.

En consecuencia, el municipio se rige, en lo referente al suelo rústico, por el régimen jurídico establecido en la Ley 11/2018.

La actuación propuesta se incluye en el apartado 5.e) del artículo 67 de la Ley 11/2018,

de 21 de diciembre, de ordenación territorial y urbanística sostenible de Extremadura (LOTUS), que establece como uso autorizable la producción de energías renovables, con la excepción recogida en el apartado 4.d) del presente artículo (producción de energías renovables, hasta 5 MW de potencia instalada).

Segundo. Los condicionantes urbanísticos que el proyecto de planta solar fotovoltaica "FRV Guijo Soalr VI" de 52,008 MWp debe cumplir en el tipo de suelo en que se ubica son los siguientes:

1. La superficie mínima que sirva de soporte físico a las edificaciones, construcciones e instalaciones debe ser superior a 1,5 Ha (Art. 70.3 de la Ley 11/2018).
2. Se separarán no menos de 3 m. de los linderos (Art 66.d) de la Ley 11/2018).
3. Se separarán no menos de 5 m. de los ejes de caminos públicos o vías públicas de acceso (Art 66.d) de la Ley 11/2018).
4. Altura máxima de edificación será de 7,5 metros en cualquier punto de la cubierta, salvo en el caso de usos productivos o dotaciones públicas cuyos requisitos funcionales exijan una superior (Art. 66.e) de la Ley 11/2018).
5. Las edificaciones, construcciones e instalaciones, se situarán a una distancia no menor de 300 m. del límite del suelo urbano o urbanizable siempre que aquel cuente con una actuación urbanizadora (Art. 66.c) de la Ley 11/2018).

Tercero. Respecto del contenido de la calificación rústica previsto por los artículos 65 a 70, ambos incluidos, de la Ley 11/2018, de 21 de diciembre, de ordenación territorial y urbanística sostenible de Extremadura (LOTUS):

1. El importe del canon a satisfacer será un mínimo del 2% del importe total de la inversión realizada en la ejecución, que será provisional hasta que se finalice la obra y será definitivo con la liquidación de las mismas.
2. La superficie de suelo requerida para la calificación rústica quedará vinculada legalmente a las edificaciones, construcciones e instalaciones y sus correspondientes actividades o usos. Mientras la calificación rústica permanezca vigente, la unidad integrada por esos terrenos no podrá ser objeto de división. Del acto administrativo por el que se otorgue la calificación rústica, se tomará razón en el Registro de la Propiedad con carácter previo al otorgamiento de la autorización municipal (Art. 148.7)
3. La calificación rústica tiene un periodo de eficacia temporal limitado y renovable, que en el presente caso se fija en treinta años.

4. La calificación rústica otorgada habrá de inscribirse en el Registro Único de Urbanismo y Ordenación del Territorio de Extremadura.
5. La calificación rústica contendrá la representación gráfica georreferenciada de la envolvente poligonal de todos los elementos significativos a materializar sobre el terreno, y del área de suelo vinculada a la calificación.

En suelo rústico no pueden realizarse obras o edificaciones que supongan riesgo de formación de nuevo tejido urbano. (Art. 65.3 de la Ley 11/2018)

En consecuencia, a los efectos previstos en el artículo 71.3 de la ley 16/2015, de 23 de abril, de Protección Ambiental de la Comunidad Autónoma de Extremadura, la instalación de planta solar fotovoltaica "FRV Guijo Solar VI" de 52,008 MWp propuesta, desde un punto de vista urbanístico resulta autorizable en su ubicación concreta, por lo que procede emitir INFORME URBANÍSTICO FAVORABLE a la actuación ubicada en parte de las parcelas 5008 y 5009 del polígono 509 y en parte de la parcela 5001 del polígono 515 del término municipal de Calzadilla y en las parcelas 5005 y 9998 del polígono 505 de Casas de Don Gómez a instancias de FRV Calzadilla Solar 6, S.L.U.

A efectos de lo dispuesto en el artículo 69.8 de la Ley 11/2018, de 21 de diciembre, de ordenación territorial y urbanística sostenible de Extremadura, y respecto al contenido de la calificación rústica, las condiciones y características de las medidas medioambientales exigibles para preservar los valores naturales del ámbito de implantación, su entorno y paisaje (letra c) son las recogidas en la presente declaración de impacto ambiental; la relación de todas las edificaciones, construcciones e instalaciones que se ejecutarán para la implantación y desarrollo de usos y actividades en suelo rústico, que comprende la totalidad de los servicios que demanden (letra f), así como la representación gráfica georreferenciada de la envolvente poligonal de todos los elementos significativos a materializar sobre el terreno, y del área de suelo vinculada a la calificación (letra g), forman parte del contenido propio del estudio de impacto ambiental presentado por el promotor del proyecto conforme a las exigencias derivadas del anexo VII, estudio de impacto ambiental y criterios técnicos, apartados 1a) y 2 a), de la Ley 16/2015, de 23 de abril, de protección ambiental de la Comunidad Autónoma de Extremadura, que fija como contenido del estudio de impacto ambiental, respectivamente, tanto el objeto del proyecto como su descripción, incluyendo su localización.

Así mismo, en relación con la precitada letra f) en el apartado A.2 de la presente declaración de impacto ambiental, se realiza la descripción del proyecto en la que se detallaban las edificaciones, construcciones e instalaciones que se ejecutarán en el proyecto, y la representación gráfica georreferenciada de la envolvente poligonal de todos los elementos

significativos a materializar sobre el terreno, y del área de suelo vinculada a la calificación (letra g), quedan recogidos en el plano adjunto.

Al objeto de dar adecuado cumplimiento al contenido de la calificación rústica, establecido en el artículo 69.8 de la Ley 11/2018, de 21 de diciembre, de ordenación territorial y urbanística sostenible de Extremadura, concretamente a letra d) del mencionado artículo, desde el órgano sustantivo se hicieron consultas a los efectos de la calificación rústica a las Administraciones Públicas relacionadas en el apartado B.2 de la presente declaración de impacto ambiental.

Concretamente, tal y como se ha citado en el precitado apartado B.2, el Ayuntamiento de Guijo de Coria con fecha 26 de agosto de 2025 visto el Informe Urbanístico de fecha 26 de agosto de 2025 elaborado, a petición de este Ayuntamiento, por D.^a Clara Manzano Vega, arquitecta de la Oficina Técnica de Urbanismo y Desarrollo Territorial Sostenible de la Mancomunidad Integral de Municipios del Valle del Alagón a la que pertenece Guijo de Coria considera que no existen impedimentos urbanísticos ni alegaciones para continuar la tramitación de, no obstante, deben tenerse en cuenta las siguientes consideraciones:

- En relación a la compatibilidad urbanística, el uso pretendido no se encuentra entre los expresamente prohibidos por el planeamiento vigente (PDSU de Guijo de Coria), por lo tanto sería autorizable. Al tratarse de un uso autorizable se encontraría sometido a control municipal mediante el procedimiento de licencia de obras de edificación, construcción e instalación, previa obtención de la calificación rústica y/o trámite ambiental correspondiente, pues el planeamiento vigente no regula el uso pretendido con sus correspondientes parámetros de intensidad ni condiciones de implantación y por estar la actuación sujeta a evaluación ambiental ordinaria (artículo 69 de LOTUS). Se considera que la competencia para indicar si el uso pretendido es compatible con la conservación de las características ambientales, edafológicas o los valores singulares del suelo rústico protegido del término municipal de Guijo de Coria recaerá sobre la Dirección General con competencias en materia de Medio Ambiente, encontrándonos en terrenos clasificados como "Suelo no Urbanizable". En cualquier caso, deberá darse cumplimiento a la normativa sectorial de aplicación
- Se recuerda que para la ejecución de las obras pretendidas, deberá solicitarse previamente la correspondiente licencia de obras, siendo Guijo de Coria municipio afectado por la "Línea aérea de alta tensión (LAAT) de evacuación para conexión de la subestación elevadora Calzadilla 30/400 kV con el centro de seccionamiento Guijo 400 kV". En la solicitud de licencia urbanística municipal, deberá justificarse el cumplimiento de los parámetros urbanísticos. De igual forma, deberá justificarse el cumplimiento de lo indicado por la Ley 6/2015, de 24 de marzo, Agraria de Extremadura, con especial atención

a lo indicado para los apoyos y su ubicación respecto a caminos, cauces, vías pecuarias, etc. así como el cumplimiento de cualquier otra normativa sectorial aplicable. En base a lo anterior, consta en esta oficina que se está tramitando por parte del Ayuntamiento de Guijo de Coria la correspondiente autorización de cruzamientos de caminos, por lo que las futuras licencias quedarán condicionadas a la resolución favorable de dichos procedimientos.

- No se ha detectado afección a elementos protegidos del patrimonio histórico-cultural.
- Se detecta afección a varios hábitats incluidos en el Atlas de los Hábitats Naturales y Seminaturales de España.
- Se detecta afección a las carreteras EX-204 y CC-155.

Así mismo, la Mancomunidad Integral de Municipios del Valle del Alagón emite informe urbanístico con fecha 29 de agosto de 2025 a petición del Ayuntamiento de Calzadilla que teniendo en cuenta las especificaciones y consideraciones anteriormente descritas, el, una vez examinados los documentos remitidos a esta oficina, así como la diferente normativa de aplicación, se considera que no existe impedimento urbanístico para continuar con la tramitación de la Autorización Administrativa Previa, Autorización Administrativa de Construcción y el Estudio de Impacto Ambiental de la "FRV Guijo Solar VI" e infraestructura de evacuación de energía eléctrica asociada. No obstante, deberán tenerse en cuenta los siguientes condicionantes:

- En relación a la compatibilidad urbanística, el uso pretendido no se encuentra entre los expresamente prohibidos por el planeamiento vigente (PDSU de Calzadilla), por lo tanto sería autorizable. Al tratarse de un uso autorizable se encontraría sometido a control municipal mediante el procedimiento de licencia de obras de edificación, construcción e instalación, previa obtención de la calificación rústica y/o trámite ambiental correspondiente, pues el planeamiento vigente no regula el uso pretendido con sus correspondientes parámetros de intensidad ni condiciones de implantación y por estar la actuación sujeta a evaluación ambiental ordinaria (artículo 69 de LOTUS). Se considera que la competencia para indicar si el uso pretendido es compatible con la conservación de las características ambientales, edafológicas o los valores singulares del suelo rústico protegido del término municipal de Guijo de Coria recaerá sobre la Dirección General con competencias en materia de Medio Ambiente, encontrándonos en terrenos clasificados como "Suelo no Urbanizable". En cualquier caso, deberá darse cumplimiento a la normativa sectorial de aplicación.
- Se recuerda que para la ejecución de las obras pretendidas, deberá solicitarse previamente la correspondiente licencia de obras, siendo Calzadilla municipio afectado por la

Central Fotovoltaica FRV Guijo Solar VI, la Subestación Elevadora Calzadilla 30/400 kV, por la Línea subterránea de conexión en media tensión y parte de la Línea Aérea de alta Tensión (LAAT) de evacuación para conexión de la Subestación Elevadora Calzadilla con el Centro de Seccionamiento Guijo proyectados. En la solicitud de licencia urbanística municipal, deberá justificarse el cumplimiento de los parámetros urbanísticos marcados por el planeamiento vigente así como por LOTUS y RGLOTUS, por parte de cada una de las edificaciones, construcciones o instalaciones proyectadas.

- En lo referente a la LAAT proyectada, el trazado de la línea se considera viable urbanísticamente, no obstante se recuerda que deberá cumplir las determinaciones del artículo 198 de la Ley 6/2015, de 24 de marzo, Agraria de Extremadura, con especial atención a la distancia mínima entre apoyos y caminos (medida en perpendicular al camino).
- Deberá darse cumplimiento a cualquier normativa urbanística y sectorial que resulte de aplicación y recabar los informes sectoriales y/o autorizaciones de otras administraciones afectadas como por ejemplo: titulares de carreteras, vías pecuarias, etc.
- No se ha detectado afección a elementos protegidos del patrimonio histórico-cultural ni a vías pecuarias.
- Ténganse en cuenta las siguientes afecciones: a Zona Natural de Interés correspondiente al "IBA Embalse de Borbollón", así como a una zona incluida dentro del Atlas de los Hábitats Naturales y Seminaturales de España, a las carreteras EX-204 y CC-155, así como afección a varios arroyos y caminos.

Respecto al cumplimiento de los condicionantes urbanísticos que el proyecto debe acatar en el tipo de suelo en que se ubica, Raquel Bravo Indiano, Arquitecta y Graduada en Derecho, acredita mediante firma en la memoria urbanística para la calificación rústica del proyecto ISF "FRV Guijo Solar VI" que las instalaciones cumplen con la totalidad de los parámetros urbanísticos que deben ser cumplidos para la obtención de la calificación rústica, de acuerdo con lo dispuesto en las leyes de aplicación vigentes.

En virtud de lo expuesto, y de conformidad con lo dispuesto en el artículo 71.3 de la Ley 16/2015, de 23 de abril, de protección ambiental de la Comunidad Autónoma de Extremadura, la presente declaración de impacto ambiental produce en sus propios términos los efectos de la calificación rústica prevista en la Ley 11/2018, de 21 de diciembre, de ordenación territorial y urbanística sostenible de Extremadura, acreditando la idoneidad urbanística de los bienes inmuebles sobre los que pretende implantarse la instalación, sin perjuicio de que el titular de la misma deba dar debido cumplimiento al conjunto de obligaciones y deberes impuestos por las Administraciones Públicas titulares de competencias afectadas, vinculados a la presente calificación rústica.

No obstante, la presente declaración de impacto ambiental dejará de producir los efectos propios de la calificación rústica si, transcurridos dos años desde la fecha de su notificación, no se hubieren iniciado las obras para las que se hubiera concedido la calificación rústica (artículo 82.9 del Decreto 143/2021, de 21 de diciembre, por el que se aprueba el Reglamento General de la Ley de ordenación territorial y urbanística sostenible de Extremadura). En tales casos, el promotor del proyecto deberá iniciar nuevamente el procedimiento para la obtención de la calificación rústica (artículo 82.1 del Decreto 143/2021, de 21 de diciembre, por el que se aprueba el Reglamento General de la Ley de ordenación territorial y urbanística sostenible de Extremadura), recayendo la competencia para su otorgamiento en la Dirección General competente en materia de urbanismo y ordenación del territorio (artículo 69.4 c) de la Ley 11/2018, de 21 de diciembre, de ordenación territorial y urbanística sostenible de Extremadura en relación con el artículo 6.2 m) del Decreto 50/2016, de 26 de abril, de atribuciones de los órganos urbanísticos y de ordenación del territorio, y de organización y funcionamiento de la Comisión de Urbanismo y Ordenación del Territorio de Extremadura).

Lo dispuesto en el párrafo anterior, se entiende sin perjuicio de que esta declaración de impacto ambiental perderá su vigencia y cesará en la producción de los efectos que le son propios si, una vez publicada en el Diario Oficial de Extremadura, no se hubiera comenzado la ejecución del proyecto o actividad en el plazo de cuatro años.

No obstante, y aunque en el presente caso la calificación rústica tiene un periodo de eficacia temporal limitado y renovable que se fija en treinta años, la misma caducará cuando:

- La declaración de impacto ambiental fije un plazo de ejecución de las actuaciones derivadas del proyecto que constituye su objeto inferior a aquel, o bien,
- La declaración de impacto ambiental del proyecto pierda su vigencia con cesación de los efectos que le son propios.

I) Otras disposiciones.

1. La declaración de impacto ambiental se emite solo a efectos ambientales y en virtud de la legislación específica vigente, sin perjuicio del cumplimiento de los demás requisitos o autorizaciones legales o reglamentariamente exigidas que, en todo caso, habrán de cumplir.
2. Las condiciones de la declaración de impacto ambiental podrán modificarse de oficio o ante la solicitud de la promotora conforme al procedimiento establecido en el artículo 85 de la Ley 16/2015, de 23 de abril, de protección ambiental de la Comunidad Autónoma de Extremadura, cuando concurra alguna de las siguientes circunstancias:

- a) La entrada en vigor de nueva normativa que incida sustancialmente en el cumplimiento de las condiciones de la declaración de impacto ambiental.
 - b) Cuando la declaración de impacto ambiental establezca condiciones cuyo cumplimiento se haga imposible o innecesario porque la utilización de las nuevas y mejores tecnologías disponibles en el momento de formular la solicitud de modificación permita una mejor o más adecuada protección del medio ambiente, respecto del proyecto o actuación inicialmente sometido a evaluación de impacto ambiental.
 - c) Cuando durante el seguimiento del cumplimiento de la declaración de impacto ambiental se detecte que las medidas preventivas, correctoras o compensatorias son insuficientes, innecesarias o ineficaces.
3. El promotor podrá incluir modificaciones del proyecto conforme a lo establecido en el artículo 86 de la Ley 16/2015, de 23 de abril, de protección ambiental de la Comunidad Autónoma de Extremadura.
 4. La declaración de impacto ambiental no podrá ser objeto de recurso, sin perjuicio de los que, en su caso, procedan en vía administrativa y judicial frente al acto por el que se autoriza el proyecto.
 5. La declaración de impacto ambiental del proyecto o actividad perderá su vigencia y cesará en la producción de sus efectos que le son propios si, una vez publicada en el Diario Oficial de Extremadura, no se hubiera comenzado la ejecución del proyecto o actividad en el plazo de cuatro años.
 6. La declaración de impacto ambiental se remitirá al Diario Oficial de Extremadura para su publicación, así como la sede electrónica del órgano ambiental.

En consecuencia, vistos el estudio de impacto ambiental, las alegaciones presentadas en el periodo de información pública y los informes incluidos en el expediente; la Ley 21/2013, de 9 de diciembre, de evaluación ambiental, la Ley 16/2015, de 23 de abril, de protección ambiental de la Comunidad Autónoma de Extremadura y demás legislación aplicable, esta Dirección General de Sostenibilidad, a la vista de la propuesta del Servicio de Prevención, Calidad Ambiental y Cambio Climático, formula declaración de impacto ambiental favorable para la ISF denominada "FRV Guijo Solar VI", a realizar en el término municipal de Calzadilla y Casa de Don Gómez (Cáceres), al concluirse que no es previsible que la realización del proyecto produzca efectos significativos en el medio ambiente siempre que se cumplan las condiciones y medidas preventivas, correctoras y compensatorias recogidas en la presente declaración de impacto ambiental y en la documentación ambiental presentada por el promotor siempre que no entren en contradicción con las anteriores.

Mérida, 5 de enero de 2026.

El Director General de Sostenibilidad,
GERMÁN PUEBLA OVANDO



PLANO ADJUNTO





RESOLUCIÓN de 6 de enero de 2026, de la Dirección General de Sostenibilidad, por la que se da publicidad a la resolución por la que se otorga autorización ambiental unificada del proyecto de instalación y puesta en marcha de ampliación de nave para traslado de aserradero en el término municipal de Jerez de los Caballeros. (2026060079)

Establece el artículo 16.10 de la Ley 16/2015, de 23 de abril, de protección ambiental de la Comunidad Autónoma de Extremadura, que "El órgano ambiental dará publicidad a la resolución administrativa de otorgamiento, denegación o modificación de la autorización ambiental unificada en el Diario Oficial de Extremadura, sin perjuicio de utilizar otros sistemas añadidos de difusión o publicidad".

Para dar cumplimiento a dicha previsión legal, la Dirección General de Sostenibilidad de la Consejería de Agricultura, Ganadería y Desarrollo Sostenible, procede, mediante la presente Resolución, a dar publicidad a la Resolución de 29 de diciembre de 2025, por la que se otorga autorización ambiental unificada del proyecto de instalación y puesta en marcha de ampliación de nave para traslado de aserradero en el término municipal de Jerez de los Caballeros (Badajoz), siendo su promotor Ecopinex Gestión Forestal Aserradero, SLU, mediante su publicación en el Diario Oficial de Extremadura.

El acceso al contenido íntegro de la autorización ambiental unificada podrá llevarse a cabo a través del siguiente enlace web:

[http://extremambiente.juntaex.es/files/17_%20Resoluci%C3%B3n%20AAU%2024_116\(F\).pdf](http://extremambiente.juntaex.es/files/17_%20Resoluci%C3%B3n%20AAU%2024_116(F).pdf)

Mérida, 6 de enero de 2026.

El Director General de Sostenibilidad,
GERMÁN PUEBLA OVANDO

• • •



CONSEJERÍA DE ECONOMÍA, EMPLEO Y TRANSFORMACIÓN DIGITAL

RESOLUCIÓN de 17 de noviembre de 2025, de la Secretaría General, por la que se aprueba la convocatoria de las ayudas para la creación, desarrollo y promoción comercial de las franquicias extremeñas correspondiente al ejercicio 2026. (2025064146)

De acuerdo con las prescripciones contenidas en el Decreto 161/2018, de 2 de octubre (DOE núm. 199, de 11 de octubre), por el que se establecen las bases reguladoras de las ayudas para la creación, desarrollo y promoción comercial de las franquicias extremeñas, con la finalidad de apoyar a las empresas extremeñas que deseen expandirse a través del modelo de franquicia, se emite la presente resolución en atención a los siguientes,

ANTECEDENTES DE HECHO

Primero. Con fecha 11 de octubre de 2018, se publicó en el DOE núm. 199 el Decreto 161/2018, de 2 de octubre, por el que se establecen las bases reguladoras de las ayudas para la creación, desarrollo y promoción comercial de las franquicias extremeñas, con la finalidad de apoyar a las empresas extremeñas que deseen expandirse a través del modelo de franquicia.

Segundo. La línea de ayudas establecida por el Decreto 161/2018, de 2 de octubre, pretende incrementar el número de franquicias extremeñas, subvencionando tanto los gastos ligados a la creación de la franquicia (manuales, contrato, imagen corporativa, programa informático de gestión), como aquéllos orientados a la consolidación, desarrollo y expansión de las franquicias extremeñas ya existentes, con ayudas destinadas a la actualización de la documentación, formación inicial de los franquiciados y desarrollo de actuaciones de promoción y publicidad.

Tercero. Con la presente resolución, se da continuidad a las ayudas para la creación, desarrollo y promoción comercial de las franquicias, efectuando la convocatoria correspondiente al ejercicio 2026.

FUNDAMENTOS DE DERECHO

Primero. La competencia para dictar la presente resolución, corresponde a la persona titular de la Secretaría General de la Consejería de Economía, Empleo y Transformación Digital, por razón de las competencias atribuidas, y en virtud de lo dispuesto en el artículo 9 de la Ley 6/2011, de 23 de marzo, de Subvenciones de la Comunidad Autónoma de Extremadura, que establece que serán órganos competentes para conceder las subvenciones los Secretarios Generales de las Consejerías de la Junta de Extremadura, no obstante esa competencia ha sido

delegada en la Secretaría General de Economía, Empresa y Comercio mediante Resolución de 10 de agosto de 2023 (DOE núm. 157, de 16 de agosto), de la Secretaría General, por la que se delegan de competencias en materias de subvenciones.

Segundo. Según lo previsto en el artículo 4 del citado Decreto, el procedimiento de concesión de las ayudas se realizará en régimen de concurrencia competitiva, mediante convocatoria periódica. De conformidad con lo establecido en el artículo 23.1 de la Ley 6/2011, de 23 de marzo, de Subvenciones de la Comunidad Autónoma de Extremadura, el procedimiento para la concesión de subvenciones se inicia siempre de oficio mediante convocatoria aprobada por resolución del titular de la secretaría general competente.

Tercero. Esta convocatoria deberá ser publicada en el Diario Oficial de Extremadura y en el Portal de Subvenciones de la Comunidad Autónoma de Extremadura, así como también en el Portal de la Transparencia de la Junta de Extremadura conforme a lo dispuesto en la normativa vigente en la materia, y en la Base de Datos Nacional de Subvenciones.

Por todo lo anteriormente expuesto y en base a la propuesta emitida por la Secretaria General de Economía, Empresa y Comercio con fecha 5 de noviembre de 2025, para efectuar la convocatoria correspondiente al ejercicio 2026 de este tipo de ayudas,

RESUELVO

Primero. Objeto.

La presente Resolución tiene por objeto realizar la convocatoria para el ejercicio de 2026, de las ayudas para la creación, desarrollo y promoción comercial de las franquicias extremeñas.

Las bases reguladoras de dichas ayudas se establecen en el Decreto 161/2018, de 2 de octubre, por el que se establecen las bases reguladoras de las ayudas para la creación, desarrollo y promoción comercial de las franquicias extremeñas (DOE núm. 199 de 11 de octubre).

Segundo. Beneficiarios.

1. Podrán ser beneficiarios de estas ayudas las franquicias que cumplan los siguientes requisitos:

- a) Que tengan domicilio fiscal en Extremadura.
- b) Que tengan registrada la marca en la Oficina Española de Patentes y Marcas.
- c) Que tengan al menos tres establecimientos en funcionamiento, ya sean propios o franquiciados, según se haga constar en la solicitud de ayuda. Se justificará aportando la declaración responsable que figura como anexo I.

2. Además, los beneficiarios deberán cumplir los requisitos establecidos en el artículo 12 de la Ley 6/2011, de 23 de marzo, de Subvenciones de la Comunidad Autónoma de Extremadura.

Tercero. Gastos elegibles y cuantía de la ayuda.

Se subvencionarán las siguientes categorías de gastos:

1. Creación de la franquicia.

La ayuda para creación de la franquicia será del 40% de los gastos elegibles con los siguientes límites máximos de ayuda:

- a) Gastos de elaboración de manuales de franquicia: 2.000 euros.
- b) Gastos de confección del contrato de franquicia: 500 euros.
- c) Gastos de diseño de la imagen corporativa y elaboración del manual de imagen corporativa: 2.000 euros.
- d) Programa informático a medida para la gestión integrada de la franquicia: 1.000 euros.

Sin perjuicio de lo anterior, y con carácter general, tendrán la consideración de gastos excluidos el precontrato y el resto de documentación precontractual.

2. Actualización de documentación.

Si la franquicia tiene al menos 5 franquiciados y el primer contrato de franquicia se firmó hace más de 5 años, podrá optar a la ayuda para la actualización de documentación, que será del 40% de los gastos elegibles con los siguientes límites máximos de ayuda:

- a) Actualización de los manuales de franquicia: 1.000 euros.
- b) Actualización del contrato de franquicia: 250 euros.
- c) Actualización de la imagen corporativa: 1.000 euros.

3. Formación.

Se establece una ayuda para la formación inicial de los franquiciados del 40% de los gastos elegibles con un límite máximo de ayuda de 1.500 euros. Serán elegibles los gastos de viaje, alojamiento y manutención de las personas que reciben e imparten la formación estableciendo las siguientes condiciones:

- a) En la justificación de la ayuda deberá acreditarse la relación laboral de las personas que reciben la formación con los franquiciados.
- b) El importe máximo subvencionable por día y persona en concepto de alojamiento será de 63,24 euros y por manutención de 38,76 euros.
- c) Los gastos de viaje en vehículo particular se cuantificarán a razón de 0,22 euros por kilómetro. Respecto a las personas que reciben la formación, el número de kilómetros se computará desde la localidad en la que se establecerá el franquiciado hasta la localidad en la que se imparta la formación. En el caso de que una actuación formativa se imparta a personas que procedan de un mismo franquiciado, a efectos de la subvención se considerará que el gasto de un vehículo incluye el correspondiente al desplazamiento de hasta cuatro personas.
- d) Las facturas que acrediten los gastos de alojamiento del personal y de desplazamiento por transporte público deberán emitirse a nombre de la entidad solicitante. No será necesaria la justificación de los gastos de manutención.

4. Promoción y publicidad.

Se establece una ayuda del 70% de los gastos elegibles, con un límite máximo de ayuda conjunto de 10.000 euros para la realización de las siguientes actuaciones de promoción y publicidad:

- a) Asistencia a ferias, eventos o encuentros empresariales del sector franquicia. Serán subvencionables los siguientes gastos: derechos de inscripción, gastos de alquiler de la superficie de exposición, gastos de montaje y desmontaje de stand, servicio de azafatas y los gastos de viaje, alojamiento y manutención, éstos últimos con los mismos límites establecidos en la ayuda para formación.
- b) Gastos de publicidad que tengan como finalidad la búsqueda de franquiciados: publicidad en portales de internet y revistas especializados en franquicias, campañas de mailings, publicidad en redes sociales y en medios de comunicación.

Cuarto. Procedimiento de concesión de ayudas.

El procedimiento de concesión de las ayudas se efectuará en régimen de concurrencia competitiva, mediante convocatoria periódica, en virtud de lo dispuesto en los artículos 22.1 de la Ley 6/2011, de 23 de marzo, de Subvenciones de la Comunidad Autónoma de Extremadura.

Quinto. Solicitudes de ayuda.

1. Las solicitudes de ayudas se dirigirán a Secretaría General de Economía, Empresa y Comercio de la Consejería de Economía, Empleo y Transformación Digital, según el modelo del anexo II de la presente Resolución. La solicitud y documentación necesaria se presentará a través de Sede Electrónica Asociada mediante el acceso a través del Punto de Acceso General Electrónico de los servicios y trámites en la siguiente dirección electrónica:
<https://www.juntaex.es/w/0630922> .

Las solicitudes deberán presentarse de forma electrónica, de conformidad con lo establecido en los apartados 2 y 3 del artículo 14 de la Ley 39/2015, de 1 de octubre, del Procedimiento Administrativo Común de las Administraciones Públicas, utilizando el modelo normalizado de solicitud disponible en la siguiente dirección electrónica,
<https://www.juntaex.es/w/0630922> , junto con la documentación que deba acompañarse, a través del procedimiento telemático habilitado al efecto en la misma y se cumplimentará utilizando dicha herramienta informática y según las instrucciones establecidas.

2. Con carácter general, las solicitudes de ayudas deberán acompañarse de la siguiente documentación:

- a) Poder del representante legal.

No se requerirá el poder de representación a personas jurídicas en caso de que su representación quede acreditada mediante la utilización de un certificado de representante de persona jurídica.

Esta Administración tiene atribuida la potestad de verificación de los datos personales incorporados en esta solicitud en virtud de la Disposición Adicional Octava de la Ley Orgánica 3/2018, de 5 de diciembre, de Protección de Datos Personales y garantías de los derechos digitales.

El órgano instructor y de ordenación del procedimiento consultará de oficio los datos de identidad personal, tanto de la entidad como del representante legal, en sus archivos, bases de datos u otros fondos documentales o mediante los servicios ofrecidos por el Ministerio prestador del Sistema de Verificación de Datos de Identidad (SVDI).

También consultará el poder del representante legal siempre y cuando haya sido formalizado en documento público ante notario a partir del 5 de junio de 2014 y el solicitante haya indicado en el anexo II el Código Seguro de Verificación (CSV).

- b) Las certificaciones administrativas que acrediten estar al corriente de sus obligaciones tributarias con el Estado, frente a la Seguridad Social y con la Hacienda autonómica,

salvo que el interesado autorice expresamente a la comprobación indicándolo así en la solicitud.

- c) Memoria descriptiva de la ventaja competitiva de la franquicia. El solicitante deberá describir cuál es la ventaja competitiva sostenible que permite la expansión del modelo de negocio a través de una franquicia, es decir, cuál es el valor añadido que aporta al franquiciado para que decida adherirse a la franquicia en lugar de desarrollar la actividad como empresa independiente.
- d) Memoria descriptiva y económica de los gastos para los que se solicita ayuda. Se aportará un documento en el que se indique cuáles son los gastos para los que se solicita ayuda, su cuantificación económica y la documentación justificativa de su importe, conforme el anexo III.
- e) Documentación justificativa del importe de los gastos. Deberá aportarse las facturas proforma o presupuestos de los gastos para los que se solicita la subvención.

Cuando el importe del gasto subvencionable supere las cuantías que en los supuestos de costes por ejecución de obras, de suministros de bienes de equipo o de prestación de servicios por empresas de consultoría o asistencia técnica se establezcan en la legislación de contratos del sector público para los contratos menores, el beneficiario deberá solicitar como mínimo tres ofertas de diferentes proveedores, con carácter previo a la contracción del compromiso para la prestación del servicio, ejecución de las obras o entrega del bien, salvo que por las especiales características de los gastos subvencionables no exista en el mercado suficiente número de entidades que lo suministren o presten. La elección entre las ofertas presentadas se realizará conforme a criterios de eficiencia y economía, debiendo justificarse expresamente en una memoria la elección cuando no recaiga en la propuesta económica más ventajosa.

En caso de haber solicitado la ayuda para formación inicial, se aportará el plan de formación, que defina los objetivos y finalidades que se pretende conseguir, y el coste estimado en base a la duración y el número de personas que asistirán, tanto las que reciben la formación como quien la imparte.

- f) La justificación de no estar incurso en ninguna de las prohibiciones para obtener la condición de beneficiario y de reunir los requisitos establecidos en la normativa vigente para obtener la subvención solicitada, así como la declaración de las ayudas públicas solicitadas para la misma actividad, se efectuará mediante declaración expresa y responsable dirigida al órgano instructor y de ordenación del procedimiento, según el modelo que figura en el anexo IV de la presente convocatoria.

- g) Para valorar el criterio de evaluación establecido en el apartado 1.c del resuelto Décimo de la presente Resolución de convocatoria, referente a la inversión en promoción comercial de la franquicia en el año anterior a la convocatoria, se aportará, en su caso, el certificado del organizador de la feria o evento, o bien el programa donde figure el listado de expositores.
3. En el caso de comunidades de bienes y otras agrupaciones sin personalidad jurídica propia, deberán hacerse constar expresamente en la solicitud los compromisos de ejecución asumidos por cada comunero, así como el importe de la subvención a aplicar a cada uno de ellos, debiendo nombrar un representante.
4. El acceso a toda la información general relativa a la regulación de este procedimiento se efectuará a través del Punto de Acceso General Electrónico de los servicios y trámites, <https://www.juntaex.es/w/0630922>
5. Los interesados deberán disponer, para la autenticación y para la firma electrónica, de DNI electrónico o de certificado electrónico en vigor y, si no dispone de ellos, se indica a continuación las direcciones electrónicas donde podrían obtenerlos:
- https://www.dnielectronico.es/PortalDNIe/PRF1_Cons02.action?pag=REF_009
- <http://www.cert.fnmt.es/>
6. Las comunicaciones en todas las actuaciones que se realicen en el procedimiento y las notificaciones de los actos administrativos, de conformidad con lo establecido en el artículo 43 de la Ley 39/2015, de 1 de octubre, del Procedimiento Administrativo Común de las Administraciones Públicas, se practicarán preferentemente por medios electrónicos y, en todo caso, cuando las personas interesadas resulten obligadas a recibirlas por esta vía, surtiendo ésta todos los efectos de notificación practicada mediante comparecencia en sede electrónica de la Junta de Extremadura de las personas interesadas, entendiéndose practicadas desde el momento en que se produzca el acceso a su contenido. Cuando la notificación por medios electrónicos sea de carácter obligatorio, o haya sido expresamente elegida por la persona interesada, se entenderá rechazada cuando hayan transcurrido diez días naturales desde la puesta a disposición de la notificación sin que se acceda a su contenido.

Complementariamente a la notificación practicada por el sistema establecido en el párrafo anterior y únicamente con efectos informativos, la persona solicitante recibirá un aviso en la dirección de correo electrónico que conste en la solicitud (Anexo II), mediante el cual se le indicará que se ha producido una notificación a cuyo contenido podrá acceder a través del apartado habilitado a tal efecto en la web <https://tramites.juntaex.es>.

No obstante, de manera adicional y para asegurar la eficacia de las actuaciones administrativas podrá realizarse la notificación a través de medios no electrónicos. Cuando la notificación se realice por distintos cauces, se tomará como fecha de notificación aquella que se hubiera producido en primer lugar.

Sexto. Plazo de presentación de las solicitudes.

El plazo para presentar solicitudes será de un mes a contar desde el día siguiente al de la fecha de publicación de la presente convocatoria y de su extracto en el Diario Oficial de Extremadura.

Séptimo. Subsanación de solicitudes.

Si la solicitud no reúne los requisitos exigidos se requerirá al interesado para que, en un plazo de diez días hábiles, subsane la falta o acompañe los documentos preceptivos, con indicación de que, si así no lo hiciera, se le tendrá por desistido de su petición, previa resolución que deberá ser dictada en los términos previstos en el artículo 21 de la Ley 39/2015, de 1 de octubre, del Procedimiento Administrativo Común de las Administraciones Públicas.

Octavo. Órgano instructor y de ordenación.

El órgano encargado de la instrucción y de ordenación del procedimiento será el Servicio de Comercio Interior y Artesanía de la Secretaría General de Economía, Empresa y Comercio.

Noveno. Comisión de Valoración.

1. Las solicitudes presentadas serán evaluadas por una Comisión de Valoración constituida al efecto cuyo informe tendrá carácter vinculante. Dicha Comisión estará integrada por cuatro miembros, nombrados por la Secretaría General de Economía, Empresa y Comercio: un Jefe de Servicio, que actuará como presidente, dos técnicos del Servicio de Comercio Interior y Artesanía, y un funcionario de la especialidad jurídica que realizará las funciones de Secretario, todos ellos con voz y voto. La composición de la Comisión de Valoración se hará pública en el tablón de anuncios de la Secretaría General de Economía, Empresa y Comercio, una vez finalizado el plazo de presentación de solicitudes de la presente convocatoria.
2. Se levantará Acta de la Comisión de Valoración por parte del Secretario, en la que se recogerá el resultado de la misma, y será firmada por éste con el visto bueno del Presidente de la Comisión.

Décimo. Criterios de evaluación de las solicitudes de ayudas.

1. Para la concesión de las ayudas se valorarán los aspectos que se detallan a continuación, de acuerdo con la siguiente baremación:

- a) Número de establecimientos actuales, ya sean propios o franquiciados (puntuación máxima 35 puntos).

Se otorgará la siguiente puntuación en función del número de establecimientos (propios y franquiciados) que tenga la franquicia en el momento de publicación de la presente convocatoria, según se haga constar en el anexo I:

- De 4 a 5 establecimientos: 10 puntos.
- De 6 a 7 establecimientos: 17 puntos.
- De 8 a 10 establecimientos: 25 puntos.
- Más de 10 establecimientos: 35 puntos.

- b) Incremento del número de franquiciados en los últimos 2 años (puntuación máxima 20 puntos).

Se otorgará la siguiente puntuación en función del incremento del número de franquiciados en los 2 años anteriores a aquel al que corresponde la convocatoria, considerando la fecha de celebración del contrato de franquicia indicado en el anexo I:

- Un franquiciado: 5 puntos.
- De 2 a 3 franquiciados: 10 puntos.
- De 4 a 5 franquiciados: 15 puntos.
- Más de 5 franquiciados: 20 puntos.

- c) Inversión en promoción comercial de la franquicia en el año anterior a la convocatoria (puntuación máxima 35 puntos):

Se otorgará la siguiente puntuación, hasta un máximo de 35 puntos:

- 20 puntos por asistir como expositor a EXPOFRANQUICIA.
- 10 puntos por asistir como expositor al Salón Internacional de la Franquicia de Valencia.
- 3 puntos por asistir como expositor a cualquier otro evento del sector franquicia.

Se justificará con el certificado del organizador de la feria o evento o bien con el programa donde figure el listado de expositores.

- d) No haber sido beneficiarios en la anterior convocatoria (puntuación 10 puntos).
2. En caso de empate en la prelación de las solicitudes, se ordenarán en base a la puntuación obtenida, por el siguiente orden en el punto c), b), a) y d). De persistir el mismo se atenderá a la fecha de presentación de la solicitud de ayudas en el registro correspondiente.

Decimoprimer. Concesión de las ayudas.

1. La competencia para dictar la resolución de concesión, de conformidad con lo establecido en el artículo 9 la Ley 6/2011, de 23 de marzo, de Subvenciones de la Comunidad Autónoma de Extremadura, corresponde al Secretario General de la Consejería de Economía, Empleo y Transformación Digital, no obstante esta competencia ha sido delegada en el Secretario General de Economía, Empresa y Comercio mediante Resolución de 10 de agosto de 2023 (DOE núm. 157, de 16 de agosto), por la que se delegan competencias en materia de subvenciones, que la dictará previa tramitación y aprobación del oportuno expediente de gasto.
2. La resolución de concesión fijará expresamente el importe de la ayuda, de conformidad con lo establecido en las bases reguladoras y en la presente convocatoria, y determinará las condiciones, obligaciones y plazos a que queda sujeto el beneficiario. La Resolución será notificada individualmente a cada beneficiario.
3. El plazo máximo para resolver y notificar la resolución será de 3 meses a contar desde la fecha de publicación de la resolución de la convocatoria en el Diario Oficial de Extremadura, conforme a lo exigido por el artículo 40 de la Ley 4/2022, de 27 de julio, de racionalización y simplificación administrativa de Extremadura. Transcurrido dicho plazo sin que se haya notificado la resolución expresa de la concesión, los interesados estarán legitimados para entender desestimada su solicitud por silencio administrativo.

Decimosegundo. Justificación y pago de la ayuda.

1. La ejecución y pago de las inversiones será posterior a la fecha de presentación de la solicitud. En la resolución de concesión se establecerá el plazo para la ejecución de los gastos y pagos, que no será superior al 30 de septiembre de 2026. Dentro de este plazo deberán estar fechadas las facturas y sus correspondientes justificantes de pago.
2. La justificación se realizará en el plazo de 10 días hábiles desde la finalización del plazo otorgado en la resolución de concesión para la realización de los gastos. En la justificación se presentará la solicitud de pago conforme al modelo establecido en el anexo V de la presente convocatoria, adjuntando la siguiente documentación:

- a) Cuenta justificativa del gasto realizado conforme el modelo establecido en el anexo VI. Incluirá una declaración de los gastos realizados con especificación de los perceptores y los importes correspondientes, así como la forma y medios de pagos utilizados.
- b) Los documentos justificativos de la ejecución de los gastos. Se reconocerán como documentos justificativos de la ejecución de la inversión, las facturas y demás documentos de valor probatorio equivalente con validez en el tráfico jurídico mercantil o con eficacia administrativa.

Respecto a la ayuda para gastos de formación inicial, las facturas que acrediten los gastos de alojamiento del personal y de desplazamiento por transporte público deberán emitirse a nombre de la entidad solicitante. No será necesaria la justificación de los gastos de manutención.

- c) Los documentos acreditativos del pago de los gastos ejecutados. No se admitirán los pagos en metálico. La acreditación del pago de los gastos deberá realizarse necesariamente a través de entidad financiera, adjuntando los justificantes de la transferencia o ingreso en cuenta. No se entenderán justificados los gastos en el caso que las facturas que las sustentan no hayan sido abonadas íntegramente conforme a los medios de pago antes descritos.
 - d) Se acreditará mediante justificación documental gráfica suficiente, el cumplimiento de la obligación de información y publicidad establecida en el apartado 4 del resuelto decimosexto.
 - e) En caso de haber solicitado la ayuda para formación inicial se deberá indicar el lugar de celebración, la duración, el nombre y NIF de las personas asistentes, tanto las que reciben la formación como quien la imparte, y acreditarse la relación laboral de las personas que reciben la formación con los franquiciados.
 - f) Si el beneficiario no dispone de cuenta activa en el Sistema de Terceros de la Junta de Extremadura, deberá aportar "Alta de Terceros" debidamente cumplimentada, de conformidad con lo dispuesto en la Orden de 6 de julio de 2005 por la que se regula la gestión del Subsistema de Terceros en el Sistema de Información Contable de la Administración de la Junta de Extremadura. Se podrá tramitar su alta en dicho registro a través del siguiente enlace: <https://juntaex.es/w/5145> .
3. La documentación exigida deberá presentarse, de forma telemática, a través del Registro Electrónico General, de la Sede electrónica asociada de la Junta de Extremadura <https://tramites.juntaex.es>, así como a través de cualquiera de los registros electrónicos previstos en el artículo 16.4. a. de la Ley 39/2015, de 1 de octubre, del Procedimiento

Administrativo Común de las Administraciones Públicas, todo ello en virtud de lo dispuesto en los apartados 2 y 3 del artículo 14 de la Ley 39/2015, de 1 de octubre, e irá dirigida a la Secretaría General de Economía, Empresa y Comercio.

Los interesados deberán disponer, para la autenticación y para la firma electrónica, de DNI electrónico o de certificado electrónico en vigor y, si no dispone de ellos, se indica a continuación las direcciones electrónicas donde podrían obtenerlos:

https://www.dnielectronico.es/PortalDNIe/PRF1_Cons02.action?pag=REF_009

<http://www.cert.fnmt.es/>

Decimotercero. Concurrencia de subvenciones.

1. Se podrá solicitar ayuda de forma simultánea para todas las categorías de gasto indicadas en el resuelto tercero.
2. Salvo lo establecido en el apartado 4 del presente resuelto para la asistencia a ferias, eventos o encuentros empresariales del sector franquicia, las subvenciones convocadas en la presente Resolución serán compatibles con cualquier otra clase de subvenciones, ayudas o ingresos obtenidos para la misma finalidad. No obstante lo anterior, el importe de las subvenciones en ningún caso podrá ser de tal cuantía que, aisladamente o en concurrencia con otras subvenciones, ayudas, ingresos o recursos supere el coste de la actividad subvencionada, de conformidad con lo dispuesto en el artículo 18.3 de la Ley 6/2011, de 23 de marzo, de Subvenciones de la Comunidad Autónoma de Extremadura, debiéndose reintegrar el exceso obtenido.
3. Los solicitantes deberán comunicar la obtención de otras subvenciones que financien las actividades para las que solicitan la ayuda, conforme a lo establecido en el anexo IV.
4. La ayuda de promoción comercial para la asistencia a ferias, eventos o encuentros empresariales del sector franquicia será incompatible con la solicitada al amparo del Decreto 31/2014, de 11 de marzo, por el que se establecen las bases reguladoras de las ayudas para la internacionalización de la actividad económica de Extremadura y se efectúa la primera convocatoria para la anualidad 2014, así como se modifica el Decreto 57/2012, de 13 de abril, por el que se establecen las bases reguladoras de las ayudas económicas destinadas a la organización y promoción de ferias comerciales oficiales de la Comunidad Autónoma de Extremadura. También será incompatible con la ayuda solicitada al amparo del Decreto 210/2017, de 28 de noviembre, por el que se establecen las bases reguladoras de las ayudas para la participación agrupada en acciones de promoción de carácter internacional convocadas por Extremadura Avante Servicios Avanzados a Pymes, SLU.

5. Las ayudas previstas en la presente convocatoria se hallan acogidas al régimen de minimis, sujetándose a lo establecido en el Reglamento (UE) 2023/2831 de la Comisión de 13 de diciembre de 2023, relativo a la aplicación de los artículos 107 y 108 del Tratado de Funcionamiento de la Unión Europea a las ayudas de minimis, no pudiendo superar la ayuda total de minimis la cantidad de 300.000 euros en los tres años previos.

Decimocuarto. Obligaciones del beneficiario.

La concesión de la ayuda implica la aceptación, por parte del beneficiario, de las siguientes obligaciones:

- a) Someterse a las actuaciones de comprobación y control financiero que realice el órgano instructor y de ordenación del procedimiento, la Intervención General de la Junta de Extremadura y el Tribunal de Cuentas, aportando para ello cuanta información le sea requerida.
- b) Realizar las actuaciones de conformidad con la documentación presentada en la solicitud.
- c) Comunicar al órgano instructor y de ordenación, en el momento en que se produzca, cualquier eventualidad sobrevenida en la actividad o proyecto subvencionado y que afecte a su realización.
- d) Admitir las medidas de evaluación y seguimiento que sobre la aplicación de las cantidades concedidas se efectúen por la Consejería de Economía, Empleo y Transformación Digital.
- e) Disponer de los estados contables y registros legalmente exigidos, con la finalidad de garantizar el adecuado ejercicio de facultades de comprobación y control.
- f) Conservar los documentos justificativos de la aplicación de los fondos recibidos, incluidos los documentos electrónicos, en cuanto puedan ser objeto de las actuaciones de comprobación y control.
- g) Mantener un sistema de contabilidad separado o un código contable adecuado en relación con todas las transacciones realizadas con la operación a fin de garantizar la adecuada justificación de la subvención, todo ello sin perjuicio de las normas de contabilidad nacional.
- h) Cualesquiera otras que vengan establecidas en la normativa general de subvenciones o en la resolución de concesión.

Decimoquinto. Incumplimiento de condiciones y graduación de su alcance.

1. Procederá la declaración de incumplimiento y, en su caso, la pérdida total o parcial de la subvención concedida o reintegro total o parcial de la subvención percibida, y la exigencia del interés de demora devengado desde el momento efectivo del pago de la subvención hasta la fecha en que se acuerde la procedencia del reintegro, en los siguientes casos:
 - a) Incumplimiento de la obligación de justificación.
 - b) El falseamiento, la inexactitud o la omisión en los datos suministrados por el beneficiario que hayan servido de base para la concesión u ocultando aquellas que lo hubieran impedido.
 - c) Incumplimiento de la finalidad para la que la subvención fue concedida.
 - d) Incumplimiento de las condiciones impuestas a los beneficiarios en la resolución de concesión.
 - e) Incumplimiento de la obligación de adoptar las medidas de difusión contenidas en el apartado 4 del resuelto Decimosexto de la presente Resolución.
 - f) Cualesquiera otras que vengan establecidas en las bases reguladoras, en la resolución de concesión o en el artículo 43 de la Ley 6/2011, de 23 de marzo, de Subvenciones de la Comunidad Autónoma de Extremadura.
2. Si los gastos acreditados fueran de menor importe a los del presupuesto inicial con base al cual se concedió la ayuda, siempre y cuando se cumpla la finalidad para la cual fue otorgada, se procederá a la disminución proporcional de la ayuda concedida. Se entenderá que existe incumplimiento de la finalidad para la cual se otorgó la ayuda cuando la inversión justificada, computable a efectos de liquidación de la subvención, no alcanzara el 60 % del total de la inversión aprobada. Este límite se aplicará por categoría de gasto.

Decimosexto. Información y publicidad.

1. Tanto el extracto de cada convocatoria como la convocatoria en sí, y las subvenciones concedidas serán publicadas en el Diario Oficial de Extremadura. La Base de Datos Nacional de Subvenciones, dará traslado a dicho diario del extracto de la convocatoria para su publicación, de conformidad con lo dispuesto en el artículo 20.8 a) de la Ley 38/2003, de 17 de noviembre, General de Subvenciones.

La convocatoria, y las subvenciones concedidas serán publicadas en el Portal de Subvenciones de la Comunidad Autónoma en la forma establecida en los artículos 17.1 y 20 de la Ley 6/2011, de 23 de marzo, de Subvenciones de la Comunidad Autónoma de Extremadura.

2. Las ayudas concedidas serán también publicadas en el Portal Electrónico de la Transparencia y la Participación Ciudadana, de conformidad con en el artículo 11 de la Ley 4/2013, de 21 de mayo, de Gobierno Abierto de Extremadura.
3. Así mismo, se remitirá a la Base de Datos Nacional de Subvenciones, la información sobre las convocatorias y resoluciones de concesión derivadas de las mismas, de conformidad con lo dispuesto en los artículos 18 y 20 de la Ley 38/2003, de 17 de noviembre, General de Subvenciones.
4. De conformidad con las prescripciones contenidas en la Ley 6/2011, de 23 de marzo, de Subvenciones de la Comunidad Autónoma de Extremadura, los beneficiarios de las ayudas estarán obligados a dar publicidad e identificar la participación de las Administraciones Públicas en la financiación de los proyectos y actividades subvencionables. En concreto, la entidad beneficiaria deberá informar al público del apoyo obtenido de la Consejería de Economía, Empleo y Transformación Digital de la siguiente forma:
 - a) Haciendo una breve descripción en su sitio de Internet, en caso de que disponga de uno.
 - b) Haciendo mención en todo el material editable que esté relacionado con la actividad subvencionable: contrato de franquicia, manuales, material utilizado para la formación, stand y material de publicidad para la asistencia a ferias y eventos del sector franquicia.
 - c) Indicando el apoyo de la Consejería de Economía, Empleo y Transformación Digital en los instrumentos de comunicación y difusión utilizados en caso de solicitar ayuda para la publicidad: anuncios en medios de comunicación, campañas de mailings, publicidad en redes sociales, etc.

Decimoséptimo. Financiación de las ayudas.

1. El coste de las acciones previstas en la presente convocatoria será imputado al centro gestor 140030000, posición presupuestaria G/341A/77000 y proyecto de gasto 20170246 denominado "Plan Franquicias", por un importe de 100.000,00 euros, financiado con fondos de la Comunidad Autónoma.
2. En la presente convocatoria se seguirá el procedimiento de tramitación anticipada previsto en la regla 69 de la Orden de 17 de diciembre de 2020, por la que se aprueba la Instrucción de Contabilidad para la Junta de Extremadura. En todo caso, la convocatoria queda sometida a la condición suspensiva de existencia de crédito adecuado y suficiente en los Presupuestos del ejercicio 2026.
3. De conformidad con en el artículo 23.2 h) de la Ley 6/2011 de 23 de marzo, de Subvenciones de la Comunidad Autónoma de Extremadura, cada convocatoria determinará los



créditos presupuestarios a los que se imputa la subvención y cuantía total máxima de las subvenciones convocadas, la cual podrá aumentarse hasta un 20 % de la cuantía inicial, o hasta la cuantía que corresponda cuando tal incremento sea consecuencia de una generación, incorporación de crédito, o se trate de créditos declarados ampliables, siempre antes de resolver la concesión de las mismas sin necesidad de abrir una nueva convocatoria.

Decimoctavo. Entrada en vigor.

La presente Resolución será eficaz al día siguiente de su publicación y del extracto, al que se refiere el artículo 20.8.a) de la Ley 38/2003, de 17 de noviembre, General de Subvenciones, en el Diario Oficial de Extremadura.

Contra la presente resolución, que no pone fin a la vía administrativa, podrá interponerse recurso de alzada, en el plazo de un mes a contar desde el día siguiente al de la publicación de la presente resolución, ante el Consejero de Economía, Empleo y Transformación Digital en virtud de lo dispuesto en los artículos 121 y 122 de la Ley 39/2015, de 1 de octubre, del Procedimiento Administrativo Común de las Administraciones Públicas. Todo ello sin perjuicio de que los interesados puedan interponer cualquier otro recurso que estimen oportuno, según el artículo 88.3 de la Ley 39/2015, de 1 de octubre.

Mérida, 17 de noviembre de 2025.

El Secretario General,
JUAN ANDRÉS MORENO MARTÍN

**ANEXO I. DECLARACIÓN RESPONSABLE SOBRE EL CUMPLIMIENTO DE REQUISITOS**

D/D^a _____, con NIF _____ en
nombre propio, o en representación de _____, con
NIF _____,

DECLARA

Que la empresa cuenta actualmente con un total de _____ establecimientos
franquiciados y _____ establecimientos propios, según la información que se detalla a
continuación:

LISTADO DE ESTABLECIMIENTOS FRANQUICIADOS

FRANQUICIADO (Nombre de la empresa)	NIF FRANQUICIAD O	FECHA CONTRATO DE FRANQUICIA	UBICACIÓN FRANQUICIADO

LISTADO DE ESTABLECIMIENTOS PROPIOS

UBICACIÓN ESTABLECIMIENTO	FECHA APERTURA

Firma electrónica

**ANEXO II. SOLICITUD DE AYUDA****SOLICITANTE**

SOLICITANTE					
NIF					
DOMICILIO A EFECTOS DE NOTIFICACIONES					
LOCALIDAD					
CÓDIGO POSTAL		PROVINCIA		TELÉFONO	
CORREO ELECTRÓNICO (OBLIGATORIO) a efectos de notificaciones: (*art. 43 de la Ley 39/2015, de 1 de octubre, del Procedimiento Administrativo Común de las Administraciones Públicas).					

DOCUMENTACIÓN QUE SE ACOMPAÑA

	Poder del representante legal
	Memoria descriptiva de la ventaja competitiva de la franquicia
	Memoria descriptiva y económica de los gastos (ANEXO III)
	Facturas proformas o presupuestos
	Acreditación de estar al corriente de sus obligaciones tributarias, tanto con el Estado, frente a la Seguridad Social y con la Hacienda Autonómica, (sólo en caso de no haber autorizado expresamente que lo recabe la Secretaría General de Economía, Empresa y Comercio).
	Declaración responsable de no estar incurso en ninguna de las prohibiciones para obtener la condición de beneficiario y Declaración de otras ayudas (ANEXO IV)
	Valoración del criterio: Inversión en promoción comercial de la franquicia en el año anterior a la convocatoria (apartado 1c resuelvo Décimo): Certificado/s del organizador de la feria o evento o bien el programa donde figure el listado de expositores.

(1) CONSULTA DE PODER NOTARIAL. En el caso de que el poder de representación legal esté formalizado en documento público ante notario a partir del 5 de junio de 2014, el solicitante autoriza al órgano instructor y de ordenación del procedimiento a consultarlo en el Servicio de la Plataforma de Intermediación del Estado, siempre que se indique a continuación el Código Seguro de Verificación (CSV): _____

**COMPROBACIONES DE LA ADMINISTRACIÓN.**

De acuerdo con lo dispuesto en el artículo 28.2 de la Ley 39/2015, de 1 de octubre, las administraciones públicas podrán recabar o verificar los datos que a continuación se relacionan. Si NO AUTORIZA a que la Secretaría General de Economía, Empresa y Comercio efectúe dicha comprobación, deberá indicarlo marcando la casilla correspondiente y aportar en cada caso el documento solicitado.

	Esta Administración a través de la Secretaría General de Economía, Empresa y Comercio tiene atribuida la potestad de verificación de los datos personales incorporados en esta solicitud en virtud de la Disposición Adicional Octava de la Ley Orgánica 3/2018, de 5 de diciembre, de Protección de Datos Personales y garantías de los derechos Digitales
	NO AUTORIZO a que la Secretaría General de Economía, Empresa y Comercio recabe de oficio el informe de vida laboral de la empresa de todos los códigos cuenta cotización. APORTO el documento.
	NO AUTORIZO a que la Secretaría General de Economía, Empresa y Comercio pueda recabar de oficio los datos relativos a las altas en el Impuesto sobre Actividades Económicas. Por lo que APORTO certificado emitido por la Agencia Tributaria que acredita los epígrafes de IAE en los que se encuentra dada de alta la empresa solicitante.
	NO AUTORIZO a que la Secretaría General de Economía, Empresa y Comercio pueda consultar de oficio en la RED SARA la copia simple del poder de representante legal (únicamente en el caso de que el poder de representante legal se haya elevado a público ante notario a partir del 5 de junio de 2014). Por lo que APORTO los poderes de representación de la empresa.

COMPROBACIONES DE LA ADMINISTRACIÓN RELATIVOS A ESTAR AL CORRIENTE DE OBLIGACIONES TRIBUTARIAS, CON LA SEGURIDAD SOCIAL Y NO TENER DEUDAS CON LA HACIENDA AUTÓNOMICA.

De acuerdo con lo dispuesto en el artículo 12.8 de la Ley 6/2011, de 23 de marzo, de Subvenciones de la Comunidad Autónoma, la justificación de estar al corriente en las obligaciones tributarias, con la seguridad social y no tener deudas con la Hacienda Autónoma será consultada o recabada de oficio por la Administración, siempre que conste en el procedimiento el consentimiento expreso del interesado. En otro caso, el interesado deberá presentar las certificaciones correspondientes, que tendrán validez durante el plazo de seis meses a contar desde la fecha de expedición.

	AUTORIZO que la Secretaría General de Economía, Empresa y Comercio pueda recabar de oficio los datos que acrediten que el solicitante se encuentra al corriente de sus obligaciones fiscales con la Hacienda del Estado.
	NO AUTORIZO que la Secretaría General de Economía, Empresa y Comercio pueda recabar de oficio los datos que acrediten que el solicitante se encuentra al corriente de sus obligaciones fiscales con la Hacienda del Estado, APORTANDO por ello certificado correspondiente que acredita el cumplimiento de las obligaciones tributarias con la Hacienda Estatal.
	AUTORIZO que la Secretaría General de Economía, Empresa y Comercio pueda recabar de oficio los datos que acrediten que el solicitante se encuentra al corriente de sus obligaciones con la Seguridad Social.
	NO AUTORIZO que la Secretaría General de Economía, Empresa y Comercio pueda recabar de oficio los datos que acrediten que el solicitante se encuentra al corriente de sus obligaciones con la Seguridad Social, APORTANDO certificado expedido por la Tesorería General de la Seguridad Social que acredita que está al corriente de sus obligaciones frente a dicho organismo.
	AUTORIZO que la Secretaría General de Economía, Empresa y Comercio pueda recabar de oficio los datos que acrediten que el solicitante de la ayuda no tiene deudas con la Hacienda de la Comunidad Autónoma de Extremadura.
	NO AUTORIZO que la Secretaría General de Economía, Empresa y Comercio pueda recabar de oficio los datos que acrediten que el solicitante de la ayuda no tiene deudas con la Hacienda de la Comunidad Autónoma de Extremadura. Por lo que, APORTO certificado que acredita que la empresa solicitante de la ayuda no tiene deudas con la Hacienda de la Comunidad Autónoma de Extremadura.

DENOMINACIÓN MARCA:

Código identificativo de la Marca en la OEPM: _____



El que suscribe, conoce y acepta las condiciones generales de las subvenciones reguladas por el Decreto 161/2018, de 2 de octubre, por el que se establecen las bases reguladoras de las ayudas para la creación, desarrollo y promoción comercial de las franquicias extremeñas SOLICITA la concesión de la subvención a fondo perdido que proceda y DECLARA, bajo su responsabilidad, que:

- Todos los datos expuestos en la presente solicitud son verdaderos.
- Se compromete a facilitar las labores de control y aportar los documentos o datos complementarios que se le soliciten.

En _____, a _____ de _____ de 20__

Firma electrónica

INFORMACIÓN BÁSICA SOBRE PROTECCIÓN DE DATOS	
RESPONSABLE del Tratamiento	Titular de la Consejería de Economía, Empleo y Transformación Digital.
FINALIDAD del Tratamiento	La finalidad del tratamiento de sus datos es la ordenación e instrucción de la concesión de las ayudas para la para la creación, desarrollo y promoción comercial de las franquicias extremeñas
LEGITIMACIÓN del Tratamiento	El cumplimiento de una obligación legal y el cumplimiento de una misión que es realizada en interés público o en el ejercicio de poderes públicos del Responsable de Tratamiento (art. 6.1 c) y e) RGPD, conforme a la Ley 38/2003, de 17 de noviembre, General de Subvenciones, y la Ley 6/2011, de 23 de marzo, de subvenciones de la Comunidad Autónoma de Extremadura.
DESTINATARIOS de cesiones o transferencias	No se cederán datos a terceros, salvo obligación legal.
DERECHOS de las personas interesadas	Tiene derecho de Acceso, Rectificación y Supresión de los datos, así como otros que se describen en la información adicional
Puede consultar Información Adicional y detallada sobre Protección de Datos en https://www.juntaex.es/w/0630922	

SECRETARÍA GENERAL DE LA CONSEJERÍA DE ECONOMÍA, EMPLEO Y TRANSFORMACIÓN DIGITAL. SERVICIO COMERCIO INTERIOR Y ARTESANÍA. Paseo de Roma, s/n MÉRIDA

Código Unidad Administrativa (DIR3): A11030543



ANEXO III. MEMORIA DESCRIPTIVA Y ECONÓMICA DE LOS GASTOS

Tipo de gasto	Importe estimado	Documentación que se aporta para justificar su importe

IMPORTE TOTAL SOLICITADO: _____

Firma electrónica

**ANEXO IV. DECLARACIÓN RESPONSABLE Y DECLARACIÓN DE AYUDAS****DECLARACIÓN RESPONSABLE**

D/D^a _____, con NIF _____ en nombre propio, o en representación

de _____, con NIF _____,

DECLARA

-Que el/la solicitante no ha sido condenado/a o sancionado/a mediante sentencia firme o resolución firme a la pérdida de posibilidad de obtener subvenciones o ayudas públicas o por delitos de prevaricación, cohecho, malversación de caudales públicos, tráfico de influencias, fraudes y exacciones ilegales o delitos urbanísticos.

-Que el/la solicitante no ha dado lugar, por causa de la que hubiese sido declarada culpable, a la resolución firme de cualquier contrato celebrado con la Administración.

-Que el/la solicitante se halla al corriente de sus obligaciones tributarias y de Seguridad Social.

-Que el/la solicitante no tiene la residencia fiscal en un país o territorio calificado reglamentariamente como paraíso fiscal.

-Que el/la solicitante se halla al corriente de pago de obligaciones por reintegro de subvenciones.

-Que el/la solicitante, administrador de la sociedad mercantil o representante legal de la entidad solicitante, en su caso, no se encuentra incurso en alguno de los supuestos de la Ley 3/2015, de 30 de marzo, reguladora del ejercicio del alto cargo de la Administración General del Estado, de la Ley 53/1984, de 26 de diciembre, de incompatibilidades del personal al servicio de las Administraciones Públicas, o tratarse de cualesquiera de los cargos electivos reguladores en la Ley Orgánica 5/1985, de 19 de junio, del Régimen Electoral General, en los términos establecidos en la misma o en la normativa autonómica que regule estas materias.

-Que, el/la solicitante no ha solicitado la declaración de concurso, ni ha sido declarado/a insolvente en cualquier procedimiento, ni se halla declarada en concurso, ni está sujeta a intervención judicial ni ha sido inhabilitada/o conforme a la Ley Concursal sin que haya concluido el período de inhabilitación fijado en la sentencia de calificación del concurso.

Declaración que firmo en _____, a _____ de _____ de _____

Firma electrónica



**DECLARACIÓN DE SUBVENCIONES U OTRAS AYUDAS PÚBLICAS SOLICITADAS
PARA LA ACTIVIDAD OBJETO DE SOLICITUD**

D/D^a _____, con CIF _____ en nombre
propio, o en representación
de _____, con NIF
_____.

- Declaro no haber solicitado ayudas para el proyecto objeto de solicitud.
- Declaro haber solicitado ayudas de los organismos que se mencionan a continuación para el proyecto objeto de solicitud:

Convocatoria (1)	Organismo	Número de expediente	S/C/P (2)	Fecha	Importe

(1) Indicar la convocatoria de la ayuda según la cual se han solicitado y/o recibido ayudas de otros organismos.
(2) Indicar la situación actual de la ayuda: S (solicitada), C (concedida), P (pagada).

Asimismo, me comprometo a comunicar a la Secretaría General de Economía, Empresa y Comercio cualquier nueva solicitud, concesión o pago que se produzca con posterioridad a la presente declaración, y en todo caso, antes del cobro de la(s) subvención (es) correspondiente (s) a la presente solicitud.

Declaración que firmo en _____, a _____ de _____ de _____

Firma electrónica

**ANEXO V. SOLICITUD DE PAGO DE LA AYUDA****SOLICITANTE**

SOLICITANTE					
NIF					
DOMICILIO A EFECTOS DE NOTIFICACIONES					
LOCALIDAD					
CÓDIGO POSTAL		PROVINCIA		TELÉFONO	
CORREO ELECTRÓNICO (OBLIGATORIO) a efectos de notificaciones: (*art. 43 de la Ley 39/2015, de 1 de octubre, del Procedimiento Administrativo Común de las Administraciones Públicas).					
REPRESENTANTE LEGAL				NIF REP. LEGAL	

DOCUMENTACIÓN QUE SE ACOMPAÑA:

	Cuenta justificativa del gasto (Anexo VI)
	Documentos justificativos de la ejecución de los gastos (facturas/ nóminas)
	Documentos acreditativos del pago de los gastos (justificantes de transferencia o ingreso en cuenta)
	Acreditación gráfica del cumplimiento de las medidas de información y publicidad
	Acreditación de la relación laboral de las personas que reciben formación con el franquiciado (únicamente en el caso de que se haya solicitado ayuda para la formación inicial)
	Alta de terceros, cuando el beneficiario no tenga cuenta activa en el sistema de terceros de la Junta de Extremadura. A través de la dirección: https://juntaex.es/w/5145 se podrá formular la Solicitud Telemática de Terceros para el alta y/o baja de cuentas. (1)

(1) En caso de estar dado de Alta en el sistema de terceros de la Junta de Extremadura, indicar a continuación la cuenta corriente para el abono de la subvención

CÓDIGO IBAN: _____

IMPORTE TOTAL DE LOS GASTOS JUSTIFICADOS:



INFORMACIÓN BÁSICA SOBRE PROTECCIÓN DE DATOS	
RESPONSABLE del Tratamiento	Titular de la Consejería de Economía, Empleo y Transformación Digital.
FINALIDAD del Tratamiento	La finalidad del tratamiento de sus datos es la ordenación e instrucción de la concesión de las ayudas para la para la creación, desarrollo y promoción comercial de las franquicias extremeñas
LEGITIMACIÓN del Tratamiento	El cumplimiento de una obligación legal y el cumplimiento de una misión que es realizada en interés público o en el ejercicio de poderes públicos del Responsable de Tratamiento (art. 6.1 c) y e) RGPD, conforme a la Ley 38/2003, de 17 de noviembre, General de Subvenciones, y la Ley 6/2011, de 23 de marzo, de subvenciones de la Comunidad Autónoma de Extremadura.
DESTINATARIOS de cesiones o transferencias	No se cederán datos a terceros, salvo obligación legal.
DERECHOS de las personas interesadas	Tiene derecho de Acceso, Rectificación y Supresión de los datos, así como otros que se describen en la información adicional
Puede consultar Información Adicional y detallada sobre Protección de Datos en https://www.juntaex.es/w/0630922 .	

Firma electrónica

**SECRETARÍA GENERAL DE ECONOMÍA, EMPLEO Y TRANSFORMACIÓN DIGITAL. SERVICIO
COMERCIO INTERIOR Y ARTESANÍA. Paseo de Roma, s/n MÉRIDA**

Código Unidad Administrativa (DIR3): A11030543

EXTRACTO de la Resolución de 17 de noviembre de 2025, de la Secretaría General, por la que se aprueba la convocatoria de las ayudas para la creación, desarrollo y promoción comercial de las franquicias extremeñas correspondiente al ejercicio 2026. (2026060093)

BDNS(Identif.):881066

De conformidad con lo previsto en los artículos 17.3.b) y 20.8.a) de la Ley 38/2003, de 17 de noviembre, General de Subvenciones, se publica el extracto de la convocatoria, cuyo texto completo puede consultarse en la Base de Datos Nacional de Subvenciones (<http://www.infosubvenciones.es>) y en el presente Diario Oficial de Extremadura.

Primero. Beneficiarios.

Las franquicias que cumplan los requisitos establecidos por el artículo 2 del Decreto 161/2018, de 2 de octubre, por el que se establecen las bases reguladoras de las ayudas para la creación, desarrollo y promoción comercial de las franquicias extremeñas (DOE núm. 199, de 11 de octubre de 2018).

Segundo. Objeto.

Se concederán ayudas para la creación, desarrollo y promoción comercial de las franquicias extremeñas.

Tercero. Bases reguladoras.

Decreto 161/2018, de 2 de octubre, por el que se establecen las bases reguladoras de las ayudas para la creación, desarrollo y promoción comercial de las franquicias extremeñas (DOE núm. 199 de 11 de octubre de 2018)

Cuarto. Cuantía.

El coste de las acciones previstas en la presente convocatoria será imputado con cargo a la aplicación presupuestaria 14003341A77000 y proyecto de gasto 20170246 denominado "Plan Franquicias", por un importe de 100.000,00 euros, financiado con fondos de la Comunidad Autónoma.

Respecto al importe de la ayuda, en las categorías de gasto para la creación y actualización de manuales y para la formación inicial la ayuda, la cuantía de ayuda es del 40% de los gastos subvencionables y para los gastos de promoción y publicidad del 70%. No obstante, el Decreto 161/2018 de 2 de octubre, establece en el artículo 3 límites máximos de ayuda para los diferentes conceptos de gasto con la finalidad de adecuarlo al valor de mercado.

**Quinto. Plazo de presentación de solicitudes.**

El plazo para presentar solicitudes será de un mes a contar desde el día siguiente al de la fecha de publicación de la convocatoria y del presente extracto en el Diario Oficial de Extremadura.

La solicitud y documentación necesaria se presentará a través de Sede Electrónica Asociada mediante el acceso a través del Punto de Acceso General Electrónico de los servicios y trámites en la siguiente dirección electrónica: <https://www.juntaex.es/w/0630922> .

Sexto. Otros datos.

El procedimiento de concesión de las ayudas se tramitará en régimen de concurrencia competitiva, mediante convocatoria periódica.

Mérida, 17 de noviembre de 2025.

El Secretario General,
JUAN ANDRÉS MORENO MARTÍN

RESOLUCIÓN de 28 de noviembre de 2025, de la Secretaría General, por la que se aprueba la convocatoria de las ayudas para el fomento del asociacionismo comercial correspondiente al ejercicio 2026. (2025064338)

De acuerdo con las prescripciones contenidas en el Decreto 158/2018, de 2 de octubre (DOE núm. 196, de 8 de octubre de 2018), por el que se establecen las bases reguladoras de las ayudas para el fomento del asociacionismo comercial, con la finalidad de apoyar a las asociaciones de comerciantes para que puedan optimizar sus recursos propios y promover la contratación de personal para una gestión más directa y profesional, todo ello orientado a poner en valor las ventajas del asociacionismo haciendo más visible los beneficios que aporta a los socios, se emite la presente resolución en atención a los siguientes,

ANTECEDENTES DE HECHO

Primero. Con fecha 8 de octubre de 2018, se publicó en el Diario oficial de Extremadura (DOE número 196), el Decreto 158/2018, de 2 de octubre, por el que se establecen las bases reguladoras de las ayudas para el fomento del asociacionismo comercial.

Segundo. El referido decreto tiene por objeto establecer las bases reguladoras de las ayudas para el sostenimiento de los gastos de estructura y de funcionamiento de las asociaciones de comerciantes. Con ello se pretende apoyar a las asociaciones de comerciantes para que puedan optimizar sus recursos propios y promover la contratación de personal para una gestión más directa y profesional, todo ello orientado a poner en valor las ventajas del asociacionismo haciendo más visible los beneficios que aporta a los socios.

Tercero. Con la presente resolución, se da continuidad a las ayudas para el fomento del asociacionismo comercial, efectuando la convocatoria correspondiente al ejercicio 2026.

FUNDAMENTOS DE DERECHO

Primero. La competencia para dictar la presente resolución, corresponde a la persona titular de la Secretaría General de la Consejería de Economía, Empleo y Transformación Digital, en razón de las competencias atribuidas, y en virtud de lo dispuesto en el artículo 23.1 de la Ley 6/2011, de 23 de marzo, de Subvenciones de la Comunidad Autónoma de Extremadura al establecer que el procedimiento para la concesión de subvenciones se inicia siempre de oficio mediante convocatoria aprobada por resolución del titular de la secretaria general competente.

Segundo. Según lo previsto en el artículo 5 del citado decreto, el procedimiento de concesión de las ayudas se realizará en régimen de concurrencia competitiva, mediante convocatoria periódica. De conformidad con lo establecido en el artículo 9 de la Ley 6/2011, de 23 de

marzo, de Subvenciones de la Comunidad Autónoma de Extremadura, serán órganos competentes para conceder las subvenciones los Secretarios Generales de las Consejerías de la Junta de Extremadura, no obstante esa competencia ha sido delegada en la Secretaría General de Economía, Empresa y Comercio mediante Resolución de 10 de agosto de 2023 (DOE núm.157, de 16 de agosto), de la Secretaría General, por la que se delegan de competencias en materias de subvenciones.

Tercero. Esta convocatoria deberá ser publicada en el Diario Oficial de Extremadura y en el Portal de Subvenciones de la Comunidad Autónoma de Extremadura, así como también en el Portal de la Transparencia de la Junta de Extremadura conforme a lo dispuesto en la normativa vigente en la materia, y en la Base de Datos Nacional de Subvenciones.

Por todo lo anteriormente expuesto y en base a la propuesta emitida por la Secretaria General de Economía, Empresa y Comercio para efectuar la convocatoria correspondiente al ejercicio 2026 de este tipo de ayudas,

RESUELVO:

Primero. Objeto.

La presente resolución tiene por objeto realizar la convocatoria para el ejercicio de 2026 de las ayudas para el fomento del asociacionismo comercial.

Las bases reguladoras de dichas ayudas se establecen en el Decreto 158/2018, de 2 de octubre, por el que se establecen las bases reguladoras de las ayudas para el fomento del asociacionismo comercial (DOE núm. 196, de 8 de octubre de 2018).

Segundo. Beneficiarios.

1. Podrán ser beneficiarios de las ayudas establecidas en la presente resolución las asociaciones del sector comercio que cumplan los siguientes requisitos:

- a) Que estén constituidas como entidades sin ánimo de lucro, con anterioridad a la fecha de presentación de la solicitud.
- b) Que desarrollen su actividad dentro de la Comunidad Autónoma de Extremadura.
- c) Que el 50% de los socios sean empresarios cuya actividad se encuadre dentro de las agrupaciones 64 (Comercio al por menor de productos alimenticios, bebidas y tabaco realizado en establecimientos permanentes) y 65 (Comercio al por menor de productos industriales no alimenticios realizado en establecimientos permanentes) del Impuesto de Actividades Económicas.

Este porcentaje mínimo será del 40% siempre y cuando las asociaciones de comerciantes tengan al menos 100 socios.

- d) Que más del 80 % de los socios tengan la categoría de pequeña y mediana empresa.
- e) Que tengan al menos 40 socios.
- f) Que estén inscritas en el Registro de Asociaciones de la Comunidad Autónoma de Extremadura con anterioridad a la fecha de presentación de la solicitud.

Para acreditar el cumplimiento de estos requisitos las asociaciones de comerciantes presentarán una declaración responsable conforme el modelo que figura en el anexo I, firmado por la persona representante de la entidad, que contendrá el listado actualizado de los socios con información referente al nombre de la empresa, NIF y epígrafe del Impuesto de Actividades Económicas correspondiente a la actividad principal en la que está dada de alta cada socio.

El cumplimiento del requisito de inscripción en el Registro de Asociaciones de la Comunidad Autónoma de Extremadura se comprobará de oficio por el órgano gestor de la ayuda.

- 2. No podrán ser beneficiarios ni las federaciones ni las confederaciones empresariales, aunque sean del sector comercio.
- 3. Además, los beneficiarios deberán cumplir los requisitos establecidos en el artículo 12 de la Ley 6/2011, de 23 de marzo, de Subvenciones de la Comunidad Autónoma de Extremadura.

Tercero. Gastos elegibles y excluidos.

- 1. Tendrán la consideración de gastos elegibles, siempre que estén realizados y pagados desde el 1 de enero del año 2026 hasta el plazo máximo indicado en la resolución de concesión para la ejecución de los gastos y pagos, los siguientes gastos:
 - a) Los gastos de personal contratado directamente por la asociación, excepto las indemnizaciones por despido y jubilaciones anticipadas. Sólo será subvencionable, si a fecha de publicación de la resolución de la convocatoria, el contrato tiene una antigüedad de al menos un año.
 - b) El alquiler del local donde esté ubicada la sede oficial de la asociación de comerciantes.
 - c) Los gastos de reparación y conservación de la sede oficial.

- d) Los servicios de asesoría, auditoría fiscal, contable y jurídica.
 - e) La prima de seguro correspondiente a la sede oficial.
 - f) Los gastos de suministros eléctricos, de telefonía, incluido internet, y de agua correspondientes a la sede.
2. Aquellos gastos que correspondan a un periodo iniciado antes del 1 de enero de 2026 se prorratearán para computar únicamente el gasto correspondiente al periodo subvencionable.
 3. Quedan expresamente excluidos los gastos correspondientes a material de oficina, equipamientos informáticos y programas de gestión.
 4. Los gastos subvencionables no serán contratados con personas o entidades vinculadas, entendiéndose como tal cualquier empresa integrante en la asociación de comerciantes, salvo que concurran las siguientes circunstancias:
 - Que la contratación se realice de acuerdo con las condiciones normales del mercado. Para ello deberán aportarse tres facturas pro forma.
 - Que se obtenga la previa autorización del órgano concedente.

Cuarto. Cuantía de la ayuda.

1. Se subvencionará el 100% de los gastos elegibles con los siguientes límites máximos de ayuda según el número de socios del sector comercio de la asociación de comerciantes (agrupación 64 y 65 del Impuesto de Actividades Económicas):
 - a) Una subvención máxima de 3.000 euros si el número de socios del sector comercio no supera los 50.
 - b) Una subvención máxima de 4.500 euros si el número de socios del sector comercio está entre 51 y 75.
 - c) Una subvención máxima de 6.000 euros si la asociación tiene más de 75 socios del sector comercio.

El límite se incrementará en 10.000 euros para los gastos de personal en el caso de que la asociación lo solicite, siempre que el contrato sea a tiempo completo. Este importe será de 13.000 euros en el supuesto de que la persona objeto de contratación sea una mujer. Si no es a tiempo completo este importe se reducirá proporcionalmente en función del número de horas de la jornada de trabajo establecida. Tal y como se establece en el artículo 3.1.a)

del Decreto 158/2018, para que los gastos de personal sean subvencionables el contrato debe tener una antigüedad de al menos un año a fecha de publicación de la resolución de la convocatoria.

2. En la resolución de concesión se establecerá un importe de ayuda para cada tipo de gasto, no siendo posible la compensación de unas partidas con otras.

Quinto. Procedimiento de concesión de ayudas.

El procedimiento de concesión de las ayudas se efectuará en régimen de concurrencia competitiva, mediante convocatoria periódica, en virtud de lo dispuesto en los artículos 22.1 de la Ley 6/2011, de 23 de marzo, de Subvenciones de la Comunidad Autónoma de Extremadura.

Sexto. Solicitud de ayuda y notificaciones.

1. Las solicitudes de ayudas se dirigirán a la Secretaría General de Economía, Empresa y Comercio de la Consejería de Economía, Empleo y Transformación Digital, con arreglo al modelo del anexo II de la presente resolución. La solicitud y documentación necesaria se presentará a través de la Sede Electrónica Asociada mediante el acceso a través del Punto de Acceso General Electrónico de los servicios y trámites en la siguiente dirección electrónica: <https://juntaex.es/w/0631322>
2. Las solicitudes deberán presentarse de forma electrónica, de conformidad con lo establecido en el apartado 2 del artículo 14 de la Ley 39/2015, de 1 de octubre, del Procedimiento Administrativo Común de las Administraciones Públicas, utilizando el modelo normalizado de solicitud disponible en la siguiente dirección electrónica, <https://juntaex.es/w/0631322>, junto con la documentación que deba acompañarse, a través del procedimiento telemático habilitado al efecto en la misma y se cumplimentará utilizando dicha herramienta informática y según las instrucciones establecidas.

Para la presentación de solicitudes, los interesados deberán disponer para la autenticación y para la firma electrónica de las mismas, de certificado electrónico en vigor, y si no se dispone del mismo se podrá obtener en <http://www.cert.fnmt.es>

3. Con carácter general, las solicitudes de ayudas deberán acompañarse de la siguiente documentación:
 - a) Memoria descriptiva y económica de los gastos para los que se solicita ayuda. Se aportará un documento en el que se detalle cuáles son los gastos para los que se solicita ayuda, su cuantificación económica y la documentación justificativa de su importe, conforme el anexo III.

b) Documentación justificativa del importe de los gastos. Deberá aportarse la documentación que justifica el importe de cada uno de los gastos solicitados:

- 1.º Gastos de personal. Se aportará copia del contrato, copia de la nómina y del recibo de pago de la Seguridad Social correspondiente al mes anterior y la declaración de costes salariales que figura como anexo IV.
- 2.º Alquiler del local. Se aportará copia del contrato de arrendamiento. Si aún no se dispone del contrato de arrendamiento se realizará una estimación de costes por el solicitante.
- 3.º Gastos de reparación y conservación de las sedes oficiales. Se aportará un presupuesto proforma donde se detallen las inversiones que se pretendan realizar y su coste.
- 4.º Servicios de asesoría, auditoría fiscal, contable y jurídica. Se aportará presupuesto proforma.
- 5.º Prima de seguro, gastos de suministros eléctricos, de telefonía, incluido internet, y de agua correspondientes a la sede. Estos gastos se estimarán en base al gasto del año anterior, o directamente por el solicitante en caso de no disponer de esa información.

c) El órgano instructor y de ordenación del procedimiento recabará de oficio la justificación de estar al corriente el interesado de sus obligaciones tributarias, con la Seguridad Social y no tener deudas con la Hacienda Autonómica si consta la autorización expresa del mismo en las casillas que se ofrecen al efecto en el modelo de solicitud, de acuerdo con lo dispuesto en el artículo 12.8 de la Ley 6/2011, de 23 de marzo, de Subvenciones de la Comunidad Autónoma de Extremadura. En caso contrario, deberá el solicitante presentar, junto con la solicitud, las certificaciones acreditativas correspondientes.

Asimismo, el resto de los certificados, informes u otros datos que hayan de aportarse según el modelo de solicitud de ayuda deberán ser presentados por el interesado en el caso de que se hubiese opuesto a que la Administración actuante consultase o recabase dichos documentos, de conformidad con lo dispuesto en el artículo 28.2 de la Ley 39/2015, de 1 de octubre, del Procedimiento Administrativo Común de las Administraciones Públicas.

d) La justificación de no estar incurso en ninguna de las prohibiciones para obtener la condición de beneficiario y de reunir los requisitos establecidos en la normativa vigente para obtener la subvención solicitada, así como la declaración de las ayudas públicas so-

licitadas para la misma actividad, se efectuará mediante declaración expresa y responsable dirigida al órgano gestor de las ayudas, según el modelo que figura en el anexo V de la presente resolución.

4. El acceso a toda la información general relativa a la regulación de este procedimiento se efectuará a través del Punto de Acceso General Electrónico de los servicios y trámites, <https://juntaex.es/w/0631322>.
5. Las comunicaciones en todas las actuaciones que se realicen en el procedimiento y las notificaciones de los actos administrativos, de conformidad con lo establecido en el artículo 43 de la Ley 39/2015, de 1 de octubre, del Procedimiento Administrativo Común de las Administraciones Públicas, se practicarán por medios electrónicos y, en todo caso, cuando las personas interesadas resulten obligadas a recibirlas por esta vía, surtiendo ésta todos los efectos de notificación practicada mediante comparecencia en sede electrónica de la Junta de Extremadura de las personas interesadas, entendiéndose practicadas desde el momento en que se produzca el acceso a su contenido. Cuando la notificación por medios electrónicos sea de carácter obligatorio, se entenderá rechazada cuando hayan transcurrido diez días naturales desde la puesta a disposición de la notificación sin que se acceda a su contenido.

Complementariamente a la notificación practicada por el sistema establecido en el párrafo anterior y únicamente con efectos informativos, la persona solicitante recibirá un aviso en la dirección de correo electrónico que conste en la solicitud (anexo II), mediante el cual se le indicará que se ha producido una notificación a cuyo contenido podrá acceder a través del apartado habilitado a tal efecto la sede electrónica <https://tramites.juntaex.es>.

No obstante, de manera adicional y para asegurar la eficacia de las actuaciones administrativas podrá realizarse la notificación a través de medios no electrónicos. Cuando la notificación se realice por distintos cauces, se tomará como fecha de notificación aquélla que se hubiera producido en primer lugar.

Séptimo. Plazo de presentación de las solicitudes.

El plazo para presentar solicitudes será de un mes a contar desde el día siguiente al de la fecha de publicación de la resolución de la convocatoria y su extracto en el Diario Oficial de Extremadura.

Octavo. Subsanación de solicitudes.

Si la solicitud no reúne los requisitos exigidos se requerirá al interesado para que, en un plazo de diez días hábiles, subsane la falta o acompañe los documentos preceptivos, con indicación

de que, si así no lo hiciera, se le tendrá por desistido de su petición, previa resolución que deberá ser dictada en los términos previstos en el artículo 21 de la Ley 39/2015, de 2 de octubre, del Procedimiento Administrativo Común de las Administraciones Públicas.

Noveno. Órgano instructor y de ordenación.

El órgano encargado de la instrucción y de ordenación del procedimiento será el Servicio de Comercio Interior y Artesanía de la Secretaría General de Economía, Empresa y Comercio.

Décimo. Comisión de Valoración.

1. Las solicitudes presentadas serán evaluadas por una Comisión de Valoración constituida al efecto, cuyo informe tendrá carácter vinculante. Dicha Comisión será nombrada por el titular de la Secretaría General de Economía, Empresa y Comercio, tendrá una presencia equilibrada entre mujeres y hombres y estará integrada por cuatro miembros: titular del Servicio de Comercio Interior y Artesanía, que actuará como presidente, dos personas funcionarias del grupo A1 o A2 del Servicio de Comercio Interior y Artesanía, y una persona funcionaria de la especialidad jurídica que realizará las funciones de secretaria, todos ellos con voz y voto. La composición de la Comisión de Valoración se hará pública en el tablón de anuncios de la Secretaría General de Economía, Empresa y Comercio, una vez finalizado el plazo de presentación de solicitudes de cada convocatoria.
2. Se levantará Acta de la Comisión de Valoración por parte de la persona que ejerza las funciones de secretaria, en la que se recogerá el resultado de la misma, y será firmada por ésta con el visto bueno del Presidente de la Comisión.

Decimoprimer. Criterios de evaluación de las solicitudes de ayudas.

Para la concesión de las ayudas se valorarán los aspectos que se detallan a continuación, de acuerdo con la siguiente baremación:

- a) Número de socios del sector comercio (puntuación máxima 40 puntos).

Se otorgará la siguiente puntuación en función del número de socios del sector comercio que tenga la asociación a fecha de publicación de la presente convocatoria, según se indique en el anexo I.

- Hasta 35 socios del sector comercio: 10 puntos.
- De 36 a 50 socios del sector comercio: 20 puntos.
- De 51 a 75 socios del sector comercio: 30 puntos.

- Más de 75 socios del sector comercio: 40 puntos.

b) Importe anual de las cuotas que pagan los socios (puntuación máxima 40 puntos).

Se otorgará la siguiente puntuación en función de las cuotas que pagan los socios por pertenecer a la asociación, en cómputo anual y referido al último año, previo a la presentación de la solicitud:

- Hasta 100 euros: 10 puntos.
- Entre 101-150 euros: 20 puntos.
- Entre 151-200 euros: 30 puntos.
- Más de 200 euros: 40 puntos.

El importe de las cuotas se hará constar en el anexo I.

c) Número de actuaciones de animación comercial realizadas (puntuación máxima 20 puntos):

Se otorgará la siguiente puntuación en función del número de actuaciones de animación comercial desarrolladas por la asociación que hayan obtenido ayuda del Decreto 270/2014, de 16 de diciembre, por el que se establecen las bases reguladoras de las ayudas para la realización de proyectos de animación comercial, referido a las dos últimas convocatorias correspondiente a los dos años previos a la anualidad para la que se solicita la ayuda:

- Al menos un proyecto: 5 puntos.
- Entre 2-5 proyectos: 10 puntos.
- Más de 5 proyectos: 20 puntos.

La valoración de este criterio se efectuará de oficio por el órgano gestor.

En caso de empate en la prelación de las solicitudes, se ordenarán en base a la puntuación obtenida, por el siguiente orden, en el punto c), a) y b). De persistir el mismo se atenderá a la fecha de presentación de la solicitud de ayudas en el registro correspondiente.

Decimosegundo. Concesión de las ayudas.

1. La competencia para dictar la resolución, de conformidad con lo establecido en la Ley 6/2011, de 23 de marzo, de Subvenciones de la Comunidad Autónoma de Extremadura,

corresponde al Secretario General de la Consejería de Economía, Empleo y Transformación Digital. No obstante, esta competencia ha sido delegada en la persona titular de la Secretaría General de Economía, Empresa y Comercio mediante Resolución de 10 de agosto de 2023 (DOE núm. 157, de 16 de agosto), de la Secretaría General por la que se delegan competencias en materia de subvenciones, que la dictará previa tramitación y aprobación del oportuno expediente de gasto.

2. La resolución de concesión fijará expresamente el importe de la ayuda, de conformidad con lo establecido en las bases reguladoras, y determinará las condiciones, obligaciones y plazos a que queda sujeto el beneficiario. La resolución será notificada individualmente a cada entidad beneficiaria.
3. El plazo máximo para resolver y notificar la resolución será de 3 meses a contar desde la fecha de publicación de la resolución de la convocatoria en el Diario Oficial de Extremadura, conforme a lo exigido por el artículo 40 de la Ley 4/2022, de 27 de julio, de racionalización y simplificación administrativa de Extremadura. Transcurrido dicho plazo sin que se haya notificado la resolución expresa de la concesión, los interesados estarán legitimados para entender desestimada su solicitud por silencio administrativo.

Decimotercero. Justificación y pago de la ayuda.

1. En la resolución de concesión se establecerá el plazo para la ejecución de los gastos y pagos, que no será superior al 31 de octubre del año 2026. Dentro de este plazo deberán estar fechadas las facturas y sus correspondientes justificantes de pago.
2. La justificación se realizará en el plazo de 10 días desde la finalización del plazo otorgado en la resolución de concesión para la realización de los gastos. En la justificación se presentará la solicitud de pago conforme al modelo establecido en el anexo VI de la presente resolución, adjuntando la siguiente documentación:
 - a) Cuenta justificativa del gasto realizado conforme el modelo establecido en el anexo VII. Incluirá una declaración de los gastos realizados con especificación de los perceptores y los importes correspondientes, así como la forma y medios de pagos utilizados.
 - b) Los documentos justificativos de la ejecución de los gastos y pagos:
 - 1.º Gastos de personal. Se aportará una copia de las nóminas, la justificación del pago y una copia de los recibos de la Seguridad Social abonados y de los pagos correspondientes a la retención del IRPF.
 - 2.º Alquiler del local. Se aportará la justificación del pago.

- 3.º Gastos de reparación y conservación de las sedes oficiales. Se aportará copia de la factura y la justificación de su pago.
- 4.º Servicios de asesoría, auditoría fiscal, contable y jurídica. Se aportará copia de la factura y la justificación de su pago.
- 5.º Prima de seguro correspondiente a la sede de la asociación. Se aportará copia del recibo y de la justificación de su pago.
- 6.º Gastos de suministros eléctricos, de telefonía, incluido internet, y de agua correspondientes a la sede. Se aportará copia de la factura y la justificación de su pago.

No se admitirán los pagos en metálico. La acreditación del pago de los gastos deberá realizarse necesariamente a través de entidad financiera, adjuntando los justificantes de la transferencia o ingreso en cuenta. No se entenderán justificados los gastos en el caso que las facturas que las sustentan no hayan sido abonadas íntegramente conforme a los medios de pago antes descritos.

- c) Se acreditará mediante justificación documental gráfica suficiente, el cumplimiento de la obligación de información y publicidad establecida en los apartados 4 y 5 del resuelto decimoséptimo de la presente resolución.
- d) Si la asociación de comerciantes no dispone de cuenta activa en el Sistema de Terceros de la Junta de Extremadura, deberá aportar "Alta de Terceros" debidamente cumplimentada, de conformidad con lo dispuesto en la Orden de 6 de julio de 2005 por la que se regula la gestión del Subsistema de Terceros en el Sistema de Información Contable de la Administración de la Junta de Extremadura. Las entidades deberán tramitar su alta a terceros a través del siguiente enlace: <https://juntaex.es/w/5145>
- e) La documentación exigida deberá presentarse, de forma telemática, a través del Registro Electrónico General, de la Sede electrónica asociada de la Junta de Extremadura <https://tramites.juntaex.es>, así como a través de cualquiera de los registros electrónicos previstos en el artículo 16.4.a de la Ley 39/2015, de 1 de octubre, del Procedimiento Administrativo Común de las Administraciones Públicas, todo ello en virtud de lo dispuesto en los apartados 2 y 3 del artículo 14 de la Ley 39/2015, de 1 de octubre, e irá dirigida a la Secretaría General de Economía, Empresa y Comercio.

Para la presentación de solicitudes de pago, los interesados deberán disponer para la autenticación y para la firma electrónica de las mismas, de certificado electrónico en vigor, y si no se dispone del mismo se podrá obtener en <http://www.cert.fnmt.es>

Decimocuarto. Concurrencia de subvenciones.

1. Las subvenciones recogidas en la presente resolución de convocatoria serán incompatibles con cualquier otra clase de subvenciones, ayudas o ingresos obtenidos para la misma finalidad.
2. Las entidades solicitantes deberán comunicar la obtención de otras subvenciones que financien las actividades para las que solicitan la ayuda, conforme a lo establecido en el anexo V.

Decimoquinto. Obligaciones de la entidad beneficiaria.

La concesión de la ayuda implica la aceptación, por parte de la entidad beneficiaria, de las siguientes obligaciones:

- a) Someterse a las actuaciones de comprobación y control financiero que realice el órgano gestor de las ayudas, la Autoridad de Gestión, la Autoridad de Certificación, la Autoridad de Auditoría, el Organismo Intermedio, el Tribunal de Cuentas, los órganos de control de la Comisión Europea o el Tribunal de Cuentas Europeo, de acuerdo con lo establecido en la normativa aplicable a la gestión de ayudas cofinanciadas con fondos comunitarios, aportando para ello cuanta información le sea requerida.
- b) Realizar las actuaciones de conformidad con la documentación presentada en la solicitud.
- c) Comunicar al órgano instructor y de ordenación, en el momento en que se produzca, cualquier eventualidad sobrevenida en la actividad o proyecto subvencionado y que afecte a su realización.
- d) Admitir las medidas de evaluación y seguimiento que sobre la aplicación de las cantidades concedidas se efectúen por la Consejería de Economía, Empleo y Transformación Digital.
- e) Disponer de los estados contables y registros legalmente exigidos, con la finalidad de garantizar el adecuado ejercicio de facultades de comprobación y control.
- f) Conservar los documentos justificativos de la aplicación de los fondos recibidos, incluidos los documentos electrónicos, en cuanto puedan ser objeto de las actuaciones de comprobación y control.
- g) Mantener un sistema de contabilidad separado o un código contable adecuado en relación con todas las transacciones realizadas con la operación, a fin de garantizar la adecuada justificación de la subvención, todo ello sin perjuicio de las normas de contabilidad nacional.

- h) Cualesquiera otras que vengan establecidas en la normativa general de subvenciones o en la resolución de concesión.

Decimosexto. Incumplimiento de condiciones y graduación de su alcance.

1. Procederá la declaración de incumplimiento y, en su caso, la pérdida total o parcial de la subvención concedida o reintegro total o parcial de la subvención percibida, y la exigencia del interés de demora devengado desde el momento efectivo del pago de la subvención hasta la fecha en que se acuerde la procedencia del reintegro, en los siguientes casos:
 - a) Incumplimiento de la obligación de justificación.
 - b) El falseamiento, la inexactitud o la omisión en los datos suministrados por la entidad beneficiaria que hayan servido de base para la concesión u ocultando aquellas que lo hubieran impedido.
 - c) Incumplimiento de la finalidad para la que la subvención fue concedida.
 - d) Incumplimiento de las condiciones impuestas a las entidades beneficiarias en la resolución de concesión.
 - e) Incumplimiento de la obligación de adoptar las medidas de difusión contenidas en los apartados 4 y 5 del resuelto decimoséptimo de la presente resolución.
 - f) Cualesquiera otras que vengan establecidas en las bases reguladoras, en la resolución de concesión o en el artículo 43 de la Ley 6/2011, de 23 de marzo, de Subvenciones de la Comunidad Autónoma de Extremadura.
2. Si los gastos acreditados fueran de menor importe a los del presupuesto inicial con base al cual se concedió la ayuda, siempre y cuando se cumpla la finalidad para la cual fue otorgada, se procederá a la disminución proporcional de la ayuda concedida. Se entenderá que existe incumplimiento de la finalidad para la cual se otorgó la ayuda cuando el gasto justificado, computable a efectos de liquidación de la subvención, no alcanzara el 50 % del total de la inversión aprobada. En caso de no cumplirse ese porcentaje, la entidad beneficiaria perderá la totalidad de la ayuda concedida.

Decimoséptimo. Información y publicidad.

1. Tanto el extracto de cada convocatoria como la convocatoria en sí, y las subvenciones concedidas serán publicadas en el Diario Oficial de Extremadura. La Base de Datos Nacional de Subvenciones dará traslado a dicho diario del extracto de la convocatoria para su publicación, de conformidad con lo dispuesto en el artículo 20.8.a) de la Ley 38/2003, de 17 de noviembre, General de Subvenciones.

La convocatoria, y las subvenciones concedidas serán publicadas en el Portal de Subvenciones de la Comunidad Autónoma en la forma establecida en los artículos 17.1 y 20 de la Ley 6/2011, de 23 de marzo, de Subvenciones de la Comunidad Autónoma de Extremadura.

2. Las ayudas concedidas serán también publicadas en el Portal Electrónico de la Transparencia de la Junta de Extremadura, de conformidad con en el artículo 11 de la Ley 4/2013, de 21 de mayo, de Gobierno Abierto de Extremadura.
3. Así mismo, se remitirá a la Base de Datos Nacional de Subvenciones, la información sobre las convocatorias y resoluciones de concesión derivadas de las mismas, de conformidad con lo dispuesto en los artículos 18 y 20 de la Ley 38/2003, de 17 de noviembre, General de Subvenciones.
4. Las entidades beneficiarias de las ayudas estarán obligadas a dar publicidad e identificar la participación de las Administraciones Públicas en la financiación de los proyectos y actividades subvencionables. Esta difusión se realizará de conformidad con las prescripciones contenidas en la Ley 6/2011, de 23 de marzo, de Subvenciones de la Comunidad Autónoma de Extremadura y el Decreto 50/2001, de 3 de abril, sobre medidas adicionales de gestión de inversiones financiadas con ayudas de la Junta de Extremadura.
5. Previo al pago de la subvención concedida, las entidades beneficiarias deberán acreditar mediante justificación documental gráfica suficiente el cumplimiento de la obligación de información y publicidad. En este sentido, la asociación deberá informar al público del apoyo obtenido de la Consejería de Economía, Empleo y Transformación Digital haciendo una breve descripción en su sitio de Internet, en caso de que disponga de uno, y colocando en la sede de la asociación, en un lugar visible para el público, un cartel de un tamaño mínimo A3 con información sobre la subvención obtenida.

Decimoctavo. Financiación de las ayudas.

1. El coste de las acciones previstas en la presente convocatoria será imputado a las partidas presupuestarias contenidas en el Programa 341A "Comercio de Calidad y Artesanía Extremeña", de los presupuestos de 2026, con cargo a la aplicación presupuestaria 14003341A48000, Código de Proyecto de gasto 20180197, denominado "Ayudas para promover el asociacionismo comercial", con un importe de 200.000 euros, financiado con fondos de la Comunidad Autónoma.
2. En la presente convocatoria se seguirá el procedimiento de tramitación anticipada previsto en la regla 69 de la Orden de 17 de diciembre de 2020, por la que se aprueba la Instrucción de Contabilidad para la Junta de Extremadura. En todo caso, la convocatoria queda sometida a la condición suspensiva de existencia de crédito adecuado y suficiente en los Presupuestos del ejercicio 2026.



3. De conformidad con en el artículo 23.2.h) de la Ley 6/2011 de 23 de marzo, de Subvenciones de la Comunidad Autónoma de Extremadura, cada convocatoria determinará los créditos presupuestarios a los que se imputa la subvención y cuantía total máxima de las subvenciones convocadas, la cual podrá aumentarse hasta un 20 % de la cuantía inicial, o hasta la cuantía que corresponda cuando tal incremento sea consecuencia de una generación, incorporación de crédito, o se trate de créditos declarados ampliables, siempre antes de resolver la concesión de las mismas sin necesidad de abrir una nueva convocatoria.

Decimonoveno. Eficacia.

La presente resolución será eficaz al día siguiente de su publicación y del extracto, al que se refiere el artículo 20.8.a) de la Ley 38/2003, de 17 de noviembre, General de Subvenciones, en el Diario Oficial de Extremadura.

Contra la presente resolución, que no pone fin a la vía administrativa, podrá interponerse recurso de alzada, en el plazo de un mes a contar desde el día siguiente al de la publicación de la presente resolución, ante el Consejero de Economía, Empleo y Transformación Digital en virtud de lo dispuesto en los artículos 121 y 122 de la Ley 39/2015, de 1 de octubre, del Procedimiento Administrativo Común de las Administraciones Públicas. Todo ello sin perjuicio de que los interesados puedan interponer cualquier otro recurso que estimen oportuno, según el artículo 88.3 de la Ley 39/2015, de 1 de octubre.

Mérida, 28 de noviembre de 2025.

El Secretario General,
JUAN ANDRÉS MORENO MARTÍN

**ANEXO I****DECLARACIÓN RESPONSABLE SOBRE CUMPLIMIENTO DE REQUISITOS PARA SER BENEFICIARIO**

D/D^a _____, con NIF _____ en
representación de _____, con
NIF _____,

DECLARA

- Que la entidad está constituida como entidad sin ánimo de lucro, con anterioridad a la fecha de presentación de la solicitud.
- Que desarrolla su actividad dentro de la Comunidad Autónoma de Extremadura.
- Que el _____ % de los socios de la entidad solicitante son empresarios cuya actividad se encuadra dentro *de las* agrupaciones 64 (Comercio al por menor de productos alimenticios, bebidas y tabaco realizado en establecimientos permanentes) y 65 (Comercio al por menor de productos industriales no alimenticios realizado en establecimientos permanentes) del Impuesto de Actividades Económicas.
- Que más del 80% de los socios tienen la categoría de pequeña y mediana empresa.
- Que el número total de socios de la entidad a fecha de publicación de la convocatoria es de _____, y que son los que se indican en el cuadro que se adjunta al presente anexo.
- Que el importe anual de las cuotas que paga cada socio por pertenecer a la asociación referente al último año es de _____ euros.
- Que la asociación está inscrita en el Registro de Asociaciones de la Comunidad Autónoma de Extremadura.

Declaración que firmo en _____ a _____ de _____ de _____

Firma electrónica

Firma electrónica

**ANEXO II. SOLICITUD DE AYUDA. (Código SIA: 3029622)****ENTIDAD SOLICITANTE**

ASOCIACIÓN DE COMERCIANTE					
NIF					
DOMICILIO A EFECTOS DE NOTIFICACIONES					
LOCALIDAD					
CÓDIGO POSTAL		PROVINCIA		TELÉFONO	
CORREO ELECTRÓNICO (OBLIGATORIO) a efectos de notificaciones: (*art. 43 de la Ley 39/2015, de 1 de octubre, del Procedimiento Administrativo Común de las Administraciones Públicas).					
REPRESENTANTE LEGAL				NIF REPRESENT. LEGAL	

DOCUMENTACIÓN QUE SE ACOMPAÑA

	Memoria descriptiva y económica de los gastos (ANEXO III)
	Acreditación de estar al corriente de sus obligaciones tributarias, tanto con el Estado, frente a la Seguridad Social y con la Hacienda Autonómica (sólo en caso de haber denegado expresamente la autorización para que el órgano instructor y de ordenación del procedimiento los recabe de oficio)
	Declaración responsable de no estar incurso en ninguna de las prohibiciones para obtener la condición de beneficiario y Declaración de otras ayudas (ANEXO V)

AUTORIZACIÓN EXPRESA PARA COMPROBACIÓN DE DATOS

Hacienda Estatal
<input type="checkbox"/> Autorizo que se solicite y recabe el certificado de la Agencia Tributaria en el que se acredite el alta de la sociedad en el Impuesto de Actividades Económicas.
<input type="checkbox"/> NO Autorizo que se solicite y recabe el certificado de la Agencia Tributaria en el que se acredite el alta de la sociedad en el Impuesto de Actividades Económicas.
<input type="checkbox"/> Autorizo que se solicite y recabe de la Agencia Tributaria el certificado acreditativo del cumplimiento de las obligaciones tributarias con la Hacienda Estatal.
<input type="checkbox"/> NO Autorizo que se solicite y recabe de la Agencia Tributaria el certificado acreditativo del cumplimiento de las obligaciones tributarias con la Hacienda Estatal.
<input type="checkbox"/> Autorizo que se obtenga de oficio los datos del Número de identificación Fiscal con Código Electrónico:.....
<input type="checkbox"/> NO Autorizo a que se obtenga de oficio los datos del Número de Identificación Fiscal con Código Electrónico:.....

**Seguridad Social**

☐ **Autorizo** que se solicite y recabe de otros organismos públicos el informe de vida laboral de la empresa de todos los códigos cuenta cotización.

☐ **NO Autorizo** que se solicite y recabe de otros organismos públicos el informe de vida laboral de la empresa de todos los códigos cuenta de cotización.

☐ **Autorizo** que se solicite y recabe de otros organismos públicos el certificado acreditativo del cumplimiento de las obligaciones fiscales con la Seguridad Social.

☐ **NO Autorizo** que se solicite y recabe de otros organismos públicos el certificado acreditativo del cumplimiento de las obligaciones fiscales con la Seguridad Social.

Hacienda Autónoma

☐ **Autorizo** que se solicite y recabe de los datos que acrediten que el solicitante de la ayuda no tiene deudas con la Hacienda de la Comunidad Autónoma de Extremadura

☐ **NO Autorizo** que se solicite y recabe de los datos que acrediten que el solicitante de la ayuda no tiene deudas con la Hacienda de la Comunidad Autónoma de Extremadura.

Datos de identidad y residencia

Esta Administración a través de la Secretaría General de Economía, Empresa y Comercio tiene atribuida la potestad de verificación de los datos personales incorporados en esta solicitud en virtud de la Disposición Adicional Octava de la Ley Orgánica 3/2018, de 5 de diciembre, de Protección de Datos Personales y garantías de los derechos Digitales

(En caso de no autorizar a las consultas de datos, deberá aportarse con la solicitud el documento o certificado acreditativo correspondiente)

DECLARACIÓN RESPONSABLE

El que suscribe, conoce y acepta las condiciones generales de las subvenciones reguladas por la presente convocatoria, y en el Decreto 158/2018, de 2 de octubre, por el que se establecen las bases reguladoras de las ayudas para el fomento del asociacionismo comercial, y se compromete a aportar los documentos probatorios que se soliciten o los datos adicionales que se requieran, al tiempo que se reserva el derecho de aceptación de la concesión en los términos y condiciones que se produzcan.

Asimismo, DECLARA bajo su responsabilidad que:

- Todos los datos expuestos en esta solicitud son correctos y veraces.
- Que no incurre en ninguna de las prohibiciones para obtener la condición de beneficiario y que reúne los requisitos establecidos en la normativa vigente para obtener la subvención solicitada.

En _____ a ____ de _____ de 20__

Firma electrónica

**INFORMACIÓN BÁSICA SOBRE PROTECCIÓN DE DATOS**

RESPONSABLE del Tratamiento	Titular de la Consejería de Economía, Empleo y Transformación Digital.
FINALIDAD del Tratamiento	La finalidad del tratamiento de sus datos es la ordenación e instrucción de la concesión de las ayudas para el fomento del asociacionismo comercial
LEGITIMACIÓN del Tratamiento	El cumplimiento de una obligación legal y el cumplimiento de una misión que es realizada en interés público o en el ejercicio de poderes públicos del Responsable de Tratamiento (art. 6.1 c) y e) RGPD, conforme a la Ley 38/2003, de 17 de noviembre, General de Subvenciones, y la Ley 6/2011, de 23 de marzo, de subvenciones de la Comunidad Autónoma de Extremadura.
DESTINATARIOS de cesiones o transferencias	No se cederán datos a terceros, salvo obligación legal.
DERECHOS de las personas interesadas	Tiene derecho de Acceso, Rectificación y Supresión de los datos, así como otros que se describen en la <u>información adicional</u>

Puede consultar Información Adicional y detallada sobre Protección de Datos en <https://juntaex.es/w/0631322>

SECRETARÍA GENERAL DE LA CONSEJERÍA DE ECONOMÍA, EMPLEO Y TRANSFORMACIÓN DIGITAL

SERVICIO DE COMERCIO INTERIOR Y ARTESANÍA. Paseo de Roma, s/n MÉRIDA

Código Unidad Administrativa (DIR3): **A11030543**



ANEXO III. MEMORIA DESCRIPTIVA Y ECONÓMICA DE LOS GASTOS

Tipo de gasto	Importe estimado	Documentación que se aporta para justificar su importe

IMPORTE TOTAL SOLICITADO: _____

Firma electrónica

**ANEXO IV. DECLARACIÓN DE COSTES SALARIALES**

Nombre de la persona contratada	SEXO: F ____ M ____	
Fecha inicio contratación		
Coste mensual	Importe bruto salario	
	Importe neto salario (1)	
	Seguridad social empresa (2)	
	Otros costes salariales (3)	
	Total mes (1)+(2)+(3)	
Coste por día		

Firma electrónica

**ANEXO V. DECLARACIÓN RESPONSABLE Y DECLARACIÓN DE AYUDAS****DECLARACIÓN RESPONSABLE**

D/D^a _____, con NIF _____ en nombre
propio, o en representación de _____,
con NIF _____,

DECLARA

Que el/la solicitante no ha sido condenado/a mediante sentencia firme a la pena de pérdida de la posibilidad de obtener subvenciones o ayudas públicas o por delitos de prevaricación, cohecho, malversación de caudales públicos, tráfico de influencias, fraudes y exacciones ilegales o delitos urbanísticos.

Que el/la solicitante no ha solicitado la declaración de concurso voluntario, ni ha sido declarado insolvente en cualquier procedimiento, ni se halla declarado en concurso, salvo que éste haya adquirido la eficacia de un convenio, ni está sujeto a intervención judicial, ni ha sido inhabilitado conforme a la Ley 22/2003, de 9 de julio, Concursal, sin que haya concluido el período de inhabilitación fijado en la sentencia de calificación del concurso.

Que el/la solicitante no ha dado lugar, por causa de la que hubiese sido declarada culpable, a la resolución firme de cualquier contrato celebrado con la Administración.

Que el/la solicitante, administrador de la sociedad mercantil o representante legal de la entidad solicitante, en su caso, no se encuentra incurso en alguno de los supuestos de la Ley 3/2015, de 30 de marzo, reguladora del ejercicio del alto cargo de la Administración General de Estado, de la Ley 53/1984, de 26 de diciembre, de incompatibilidades del personal al servicio de las Administraciones Públicas, o tratarse de cualesquiera de los cargos electivos reguladores en la Ley Orgánica 5/1985, de 19 de junio, del Régimen Electoral General, en los términos establecidos en la misma o en la normativa autonómica que regule estas materias.

Que el/la solicitante se halla al corriente de sus obligaciones tributarias y de Seguridad Social.

Que el/la solicitante no tiene la residencia fiscal en un país o territorio calificado reglamentariamente como paraíso fiscal.

Que el/la solicitante se halla al corriente de pago de obligaciones por reintegro de subvenciones.

Que el/la solicitante no sido sancionado mediante resolución firme con la pérdida de la posibilidad de obtener subvenciones en virtud de norma con rango de ley.

Que la asociación no se encuentra incurso en las causas de prohibición previstas en los apartados 5 y 6 del artículo 4 de la Ley Orgánica 1/2002, de 22 de marzo, reguladora del derecho de Asociación, y no se encuentra suspendido el procedimiento administrativo para su inscripción por indicios racionales de ilicitud penal.

Declaración que firmo en _____, a _____ de _____ de _____

Firma electrónica



**DECLARACIÓN DE SUBVENCIONES U OTRAS AYUDAS PÚBLICAS SOLICITADAS PARA LA
ACTIVIDAD OBJETO DE SOLICITUD**

D/D^a _____, con NIF _____ en nombre
propio, o en representación de _____,
con NIF _____,

- Declaro no haber solicitado ayudas para el proyecto objeto de solicitud.
- Declaro haber solicitado ayudas de los organismos que se mencionan a continuación para el proyecto objeto de solicitud:

Convocatoria (1)	Organismo	Número de expediente	S/C/P (2)	Fecha	Importe

(1) Indicar la resolución de convocatoria de la ayuda según la cual se han solicitado y/o recibido ayudas de otros organismos.

(2) Indicar la situación actual de la ayuda: S (solicitada), C (concedida), P (pagada).

Asimismo, me comprometo a comunicar a la Secretaría General de Economía, Empresa y Comercio cualquier nueva solicitud, concesión o pago que se produzca con posterioridad a la presente declaración, y en todo caso, antes del cobro de la(s) subvención (es) correspondiente (s) a la presente solicitud.

Declaración que firmo en _____, a _____ de _____ de _____

Firma electrónica

**ANEXO VI. SOLICITUD DE PAGO DE LA AYUDA****SOLICITANTE**

ASOCIACIÓN DE COMERCiantes					
NIF					
DOMICILIO A EFECTOS DE NOTIFICACIONES					
LOCALIDAD					
CÓDIGO POSTAL		PROVINCIA		TELÉFONO	
CORREO ELECTRÓNICO (OBLIGATORIO) a efectos de notificaciones: (*art. 43 de la Ley 39/2015, de 1 de octubre, del Procedimiento Administrativo Común de las Administraciones Públicas).					

DOCUMENTACIÓN QUE SE ACOMPAÑA:

	Cuenta justificativa del gasto (Anexo VII)
	Documentos justificativos de la ejecución de los gastos (facturas/ nóminas)
	Documentos acreditativos del pago de los gastos (justificantes de transferencia o ingreso en cuenta)
	Acreditación gráfica del cumplimiento de las medidas de información y publicidad
	Alta de terceros, cuando la entidad solicitante no tenga cuenta activa en el sistema de terceros de la Junta de Extremadura.(1)

(1) En caso de estar dado de Alta en el sistema de terceros de la Junta de Extremadura, indicar a continuación la cuenta corriente para el abono de la subvención

CODIGO-

IBAN: _____

IMPORTE TOTAL DE LOS GASTOS JUSTIFICADOS:**AUTORIZACIÓN EXPRESA PARA COMPROBACIÓN DE DATOS**

Hacienda Estatal
<input type="checkbox"/> Autorizo que se solicite y recabe el certificado de la Agencia Tributaria en el que se acredite el alta de la sociedad en el Impuesto de Actividades Económicas.
<input type="checkbox"/> NO Autorizo que se solicite y recabe el certificado de la Agencia Tributaria en el que se acredite el alta de la sociedad en el Impuesto de Actividades Económicas.
<input type="checkbox"/> Autorizo que se solicite y recabe de la Agencia Tributaria el certificado acreditativo del cumplimiento de las obligaciones tributarias con la Hacienda Estatal.
<input type="checkbox"/> NO Autorizo que se solicite y recabe de la Agencia Tributaria el certificado acreditativo del cumplimiento de las obligaciones tributarias con la Hacienda Estatal.
<input type="checkbox"/> Autorizo que se obtenga de oficio los datos del Número de identificación Fiscal con Código Electrónico:.....



☐ **NO Autorizo** a que se obtenga de oficio los datos del Número de Identificación Fiscal con Código Electrónico:.....

Seguridad Social

☐ **Autorizo** que se solicite y recabe de otros organismos públicos el informe de vida laboral de la empresa de todos los códigos cuenta cotización.

☐ **NO Autorizo** que se solicite y recabe de otros organismos públicos el informe de vida laboral de la empresa de todos los códigos cuenta de cotización.

☐ **Autorizo** que se solicite y recabe de otros organismos públicos el certificado acreditativo del cumplimiento de las obligaciones fiscales con la Seguridad Social.

☐ **NO Autorizo** que se solicite y recabe de otros organismos públicos el certificado acreditativo del cumplimiento de las obligaciones fiscales con la Seguridad Social.

Hacienda Autónoma

☐ **Autorizo** que se solicite y recabe de los datos que acrediten que el solicitante de la ayuda no tiene deudas con la Hacienda de la Comunidad Autónoma de Extremadura

☐ **NO Autorizo** que se solicite y recabe de los datos que acrediten que el solicitante de la ayuda no tiene deudas con la Hacienda de la Comunidad Autónoma de Extremadura.

Datos de identidad y residencia

Esta Administración a través de la Secretaría General de Economía, Empresa y Comercio tiene atribuida la potestad de verificación de los datos personales incorporados en esta solicitud en virtud de la Disposición Adicional Octava de la Ley Orgánica 3/2018, de 5 de diciembre, de Protección de Datos Personales y garantías de los derechos Digitales

(En caso de no autorizar a las consultas de datos, deberá aportarse con la solicitud el documento o certificado acreditativo correspondiente)

INFORMACIÓN BÁSICA SOBRE PROTECCIÓN DE DATOS

RESPONSABLE del Tratamiento	Titular de la Consejería de Economía, Empleo y Transformación Digital.
FINALIDAD del Tratamiento	La finalidad del tratamiento de sus datos es la ordenación e instrucción de la concesión de las ayudas para el fomento del asociacionismo comercial
LEGITIMACIÓN del Tratamiento	El cumplimiento de una obligación legal y el cumplimiento de una misión que es realizada en interés público o en el ejercicio de poderes públicos del Responsable de Tratamiento (art. 6.1 c) y e) RGPD, conforme a la Ley 38/2003, de 17 de noviembre, General de Subvenciones, y la Ley 6/2011, de 23 de marzo, de subvenciones de la Comunidad Autónoma de Extremadura.
DESTINATARIOS de cesiones o transferencias	No se cederán datos a terceros, salvo obligación legal.
DERECHOS de las personas interesadas	Tiene derecho de Acceso, Rectificación y Supresión de los datos, así como otros que se describen en la <u>información adicional</u>

Puede consultar Información Adicional y detallada sobre Protección de Datos en <https://juntaex.es/w/0631322>

Firma electrónica

EXTRACTO de la Resolución de 28 de noviembre de 2025, de la Secretaría General, por la que se realiza la convocatoria de las ayudas para el fomento del asociacionismo comercial correspondiente al ejercicio 2026. (2026060092)

BDNS(Identif.):881067

De conformidad con lo previsto en los artículos 17.3.b) y 20.8.a) de la Ley 38/2003, de 17 de noviembre, General de Subvenciones, se publica el extracto de la convocatoria, cuyo texto completo puede consultarse en la Base de Datos Nacional de Subvenciones (<http://www.infosubvenciones.es>) y en el presente Diario Oficial de Extremadura.

Primero. Beneficiarios.

Podrán ser beneficiarios de las ayudas establecidas en la presente resolución las asociaciones del sector comercio que cumplan los siguientes requisitos:

- a) Que estén constituidas como entidades sin ánimo de lucro, con anterioridad a la fecha de presentación de la solicitud.
- b) Que desarrollen su actividad dentro de la Comunidad Autónoma de Extremadura.
- c) Que el 50% de los socios sean empresarios cuya actividad se encuadre dentro de las agrupaciones 64 (Comercio al por menor de productos alimenticios, bebidas y tabaco realizado en establecimientos permanentes) y 65 (Comercio al por menor de productos industriales no alimenticios realizado en establecimientos permanentes) del Impuesto de Actividades Económicas. Este porcentaje mínimo será del 40% siempre y cuando las asociaciones de comerciantes tengan al menos 100 socios.
- d) Que más del 80 % de los socios tengan la categoría de pequeña y mediana empresa.
- e) Que tengan al menos 40 socios.
- f) Que estén inscritas en el Registro de Asociaciones de la Comunidad Autónoma de Extremadura con anterioridad a la fecha de presentación de la solicitud.

Segundo. Objeto.

El fomento del asociacionismo comercial, ayudas dirigidas al sostenimiento de los gastos de estructura y de funcionamiento de las asociaciones de comerciantes. Con ello se pretende optimizar sus recursos propios, así como promover la contratación de personal para una gestión más directa y profesional, todo ello orientado a poner en valor las ventajas del asociacionismo haciendo más visible los beneficios que aporta a los socios.

Tercero. Bases reguladoras.

Decreto 158/2018, de 2 de octubre, por el que se establecen las bases reguladoras de las ayudas para el fomento del asociacionismo comercial (DOE núm. 196, de 8 de octubre de 2018).

Cuarto. Cuantía.

Se subvencionará el 100% de los gastos elegibles con los siguientes límites máximos de ayuda según el número de socios del sector comercio de la asociación de comerciantes (agrupación 64 y 65 del Impuesto de Actividades Económicas):

- a) Una subvención máxima de 3.000 euros si el número de socios del sector comercio no supera los 50.
- b) Una subvención máxima de 4.500 euros si el número de socios del sector comercio está entre 51 y 75.
- c) Una subvención máxima de 6.000 euros si la asociación tiene más de 75 socios del sector comercio.

El límite se incrementará en 10.000 euros para los gastos de personal en el caso de que la asociación lo solicite, siempre que el contrato sea a tiempo completo. Este importe será de 13.000 euros en el supuesto de que la persona objeto de contratación sea una mujer. Si no es a tiempo completo este importe se reducirá proporcionalmente en función del número de horas de la jornada de trabajo establecida. Tal y como se establece en el artículo 3.1 a) del Decreto 158/2018, de 2 de octubre, para que los gastos de personal sean subvencionables el contrato debe tener una antigüedad de al menos un año a fecha de publicación de la resolución de la convocatoria.

El coste de las acciones previstas en la presente convocatoria será imputado a las partidas presupuestarias contenidas en el Programa 341^a "Comercio de Calidad y Artesanía Extremaña", de los presupuestos de 2026, con cargo al centro gestor 140030000, partida presupuestaria G/341A/48000, Código de Proyecto de gasto 20180197, denominado "Ayudas para promover el asociacionismo comercial", con un importe de 200.000 euros, financiado con fondos de la Comunidad Autónoma.

Quinto. Plazo de presentación de solicitudes.

El plazo para presentar solicitudes será de un mes a contar desde el día siguiente al de la fecha de publicación de la convocatoria y del presente extracto en el Diario Oficial de Extremadura.



La solicitud y documentación necesaria se presentará a través de la Sede Electrónica Asociada mediante el acceso a través del Punto de Acceso General Electrónico de los servicios y trámites en la siguiente dirección electrónica: <https://juntaex.es/w/0631322>

Sexto. Otros datos.

El procedimiento de concesión de las ayudas se tramitará en régimen de concurrencia competitiva, mediante convocatoria periódica.

Mérida, 28 de noviembre de 2025.

El Secretario General,
JUAN ANDRÉS MORENO MARTÍN

• • •

SERVICIO EXTREMEÑO PÚBLICO DE EMPLEO



Cofinanciado por
la Unión Europea



MINISTERIO
DE TRABAJO
Y ECONOMÍA SOCIAL



Fondos Europeos

RESOLUCIÓN de 22 de diciembre de 2025, de la Secretaría General de Empleo, de concesión de ayudas solicitadas al amparo del Decreto 39/2024, de 30 de abril, por el que se establecen las bases reguladoras de las subvenciones para el fomento y consolidación del empleo autónomo en el ámbito de la Comunidad Autónoma de Extremadura y se aprueba la primera convocatoria de las ayudas de los Programas I, II, III, IV y V (DOE de 6 de junio de 2024. Núm. 109). (2026060076)

Vista la propuesta de resolución se formula Resolución en base a los siguientes

ANTECEDENTES DE HECHO:

Único. Las personas beneficiarias que se relacionan en el anexo de la presente resolución, solicitaron subvención por los Programas I y V. Ayudas al establecimiento de personas desempleadas como trabajadores autónomas reguladas por el Decreto 39/2024, de 30 de abril, por el que se establecen las bases reguladoras de las subvenciones para el fomento y consolidación del empleo autónomo en el ámbito de la C.A de Extremadura.

FUNDAMENTOS DE DERECHO

Primero. La competencia para resolver el presente procedimiento corresponde a la Dirección Gerencia del Servicio Extremeño Público de Empleo a tenor de lo establecido en el artículo 11 del Decreto 39/2024, de 30 de abril. Dicha competencia se ejerce a través de la persona titular de la Secretaría General de Empleo conforme a lo establecido en el Decreto 77/2023, de 21 de julio (DOE núm. 145, de 28 de julio) por el que se establece la estructura orgánica básica de la Administración de la Comunidad Autónoma de Extremadura y el Decreto 234/2023, de 12 de septiembre (DOE extraordinario núm. 3 de 16 de septiembre de 2023).

Segundo. Queda acreditado expresamente que las personas solicitantes reúnen los requisitos exigidos en el Decreto 39/2024 de 30 de abril, en atención a las siguientes circunstancias concurrentes:

- Solicitud instada durante la vigencia de la convocatoria aprobada dentro del plazo establecido en el artículo 9.1 del Decreto 39/2024 de 30 de abril.

- A la fecha de alta en RETA o, en su caso en la mutualidad alternativa, las personas solicitante tenían cumplidos dieciocho años, mantenían la condición de desempleados inscritos en un Servicio Público de Empleo y sin ocupación efectiva; desarrollan su actividad económica en Extremadura; y no están incurso en ninguna de las circunstancias recogidas en el artículo 13 de la Ley 6/2011 de 23 de marzo de subvenciones de la Comunidad Autónoma de Extremadura.

Tercero. Asimismo, se ha verificado que no concurre ninguna de las exclusiones reguladas en el decreto:

- No se trata de una actividad agrícola, ganadera o forestal, ni concurre cualquier otra circunstancia que excluya la aplicación del régimen de mínimos aprobado por el Reglamento (UE) 2023/2831, de la Comisión, de 13 de diciembre de 2023, al que se refiere el artículo 15 del decreto.
- Las personas solicitantes no han sido beneficiarias o causantes de estas ayudas en los cinco años anteriores a la fecha de alta en RETA. Tampoco en los seis meses anteriores han ejercido actividad por cuenta propia con alta en el RETA.
- El alta en RETA de los solicitantes no se ha producido como consecuencia de su condición de personas autónomas societarias, ni podrán ejercer los cargos de consejero/a y administrador/a para una sociedad mercantil, ni ser socios trabajadores en cooperativas de trabajo asociado, sociedades civiles o sociedades laborales.

En atención a lo anteriormente expuesto y en virtud de las atribuciones conferidas por el ordenamiento jurídico, procede dictar la siguiente

RESOLUCIÓN

Primero. Conceder a las personas trabajadoras autónomas relacionadas en el anexo de la presente resolución, disponible en la dirección

<https://sexpeemplea.juntaex.es/descargar.php?modulo=documentos&file=4042> las subvenciones que en el mismo se especifican, con expresión de la cuantía y persona beneficiaria, por un importe total de 896.500 € para un total de 106 personas beneficiarias.

Segundo. Las personas beneficiarias de la subvención vendrán obligadas a:

- Durante al menos los dos años siguientes a la “fecha de alta en RETA” mantenerse ininterrumpidamente en situación de alta en RETA, salvo el supuesto establecido en el artículo 19.5 del Decreto regulador, ejerciendo una actividad económica en las mismas condiciones en la que se concedió la subvención.

- Someterse a las actuaciones de comprobación y control de la ayuda ordenadas por órganos competentes autonómicos, nacionales o internacionales.
- Comunicar la obtención de otras ayudas para la misma finalidad, procedente de cualquier Administración, ente público o privado, nacional o internacional, así como cualquier alteración de las condiciones tenidas en cuenta para la concesión de la ayuda, pudiendo dar lugar a la modificación de la Resolución de concesión y en su caso de la cuantía de la subvención.
- Cumplir las normas de información y publicidad establecidas en la Comunidad Autónoma de Extremadura.
- Si se ha obtenido la subvención por tratarse de personas desempleadas con domicilio de actividad en un municipio de menos de 5.000 habitantes o por tratarse de relevo generacional, por importes de 1.000 euros o 1.500 euros respectivamente, en aplicación del artículo 32 F o 32 G de las bases reguladoras, deberán mantener dicha circunstancia durante un periodo mínimo de dos años.
- Cumplir los requisitos y condiciones establecidos con carácter general en el artículo 13 de por la Ley 6/2011, de 23 de marzo, de subvenciones de la Comunidad Autónoma de Extremadura.
- Asimismo, durante el mismo periodo de dos años, no podrán ser personas autónomas societarias ni podrán ejercer los cargos de consejero o administrador para una sociedad mercantil, ni ser socios trabajadores en cooperativas de trabajo asociado, sociedades civiles o sociedades laborales, aunque esté integrada en el Régimen Especial de Autónomos de la Seguridad Social.

Tercero. La concesión de la subvención queda condicionada a la veracidad de los datos facilitados por la persona interesada. El incumplimiento de las condiciones u obligaciones establecidas en la normativa reguladora podrá dar lugar al reintegro de las cantidades percibidas y a la exigencia del interés de demora.

Cuarto. El objeto de la subvención concedida es fomentar la creación de empleo mediante ayudas al establecimiento de personas desempleadas como trabajadoras autónomas por cuenta propia.

Quinto. Se le informa que estas ayudas están acogidas al régimen de mínimos de conformidad con cuanto dispone el Reglamento (UE) 2023/2831, de la Comisión, de 13 de diciembre de 2023 (DOUE de 15 de diciembre de 2023), relativo a la aplicación de los artículos 107 y 108 del Tratado de Funcionamiento de la Unión Europea a las ayudas de mínimos.

Sexto. La subvención concedida está cofinanciada por el Fondo Social Europeo Plus (FSE+) en el marco de programación 2021-2027, con cargo a la prioridad P5: "Empleo Juvenil"; Objetivo específico A) y Línea de actuación 5.A.1: "Fomento, consolidación y modernización del empleo autónomo", con un porcentaje de cofinanciación del 85%.

Las personas solicitantes de las ayudas de los programas I y V del Decreto 39/2024, de 30 de abril, a quienes mediante la presente resolución se les reconoce la condición de beneficiarios de la ayuda del Programa I, tendrán derecho a percibir la ayuda correspondiente al programa V en la cuantía establecida en el artículo 32.E, una vez hayan cumplido la obligación establecida en el artículo 12.1 del Decreto, de mantenerse de alta en RETA durante 24 meses ininterrumpidos o en la mutualidad alternativa en su caso.

El abono primero previsto para esta ayuda se efectuará en un solo pago quedando condicionado al cumplimiento de la obligación del artículo 12.6 a), conforme establece el artículo 33.2.

El beneficiario asume la obligación de mantenerse ininterrumpidamente en situación de alta en el RETA o en su caso, en la mutualidad alternativa y ejercer una actividad durante un período adicional de 12 meses, al previsto como mínimo para el Programa I.

Además de las obligaciones señaladas en el artículo 12 de Decreto de Bases Reguladoras, para el caso de cofinanciación con Fondos Europeos, se deberán cumplir con las previstas en el artículo 14.2 del citado decreto y en particular:

- Mantener un sistema de contabilidad separado o un código contable adecuado en relación con todas las transacciones relacionadas con la subvención, de conformidad con lo dispuesto en el artículo 74.1 a) i) del Reglamento (UE) 2021/1060, del Parlamento Europeo y del Consejo, de 24 de junio de 2021.
- Facilitar en plazo y forma al órgano gestor, toda la información que se le solicite en aplicación de la normativa europea y/o comunitaria sobre información y publicidad, así como en cumplimiento del Plan de comunicación correspondiente.

Igualmente queda sujeto a las normas de información y publicidad establecidas en los artículos 47, 49, 50 y Anexo IX del Reglamento (UE) 2021/1060, del Parlamento Europeo y del Consejo, de 24 de junio de 2021, relativo al Fondo Social Europeo Plus, sobre actividades de información y publicidad que deben llevar a cabo los beneficiarios en relación con las intervenciones de los Fondos Estructurales. En consecuencia, en todas las medidas de información y comunicación que lleven a cabo, los beneficiarios deberán reconocer el apoyo de los Fondos empleando las acciones que se indican el artículo 14.2.i) del Decreto 39/2024 de 30 de abril.



En particular, deberán hacer constar en toda información o publicidad que realicen sobre la actividad objeto de la subvención, que la misma ha sido financiada por el Servicio Extremeño Público de Empleo de la Consejería de Economía, Empleo y Transformación Digital, con la co-financiación del Fondo Social Europeo Plus.

Contra la presente resolución, que no pone fin a la vía administrativa, podrán interponer las personas interesadas recurso de alzada ante la persona titular de la Consejería de Economía, Empleo y Transformación Digital, de conformidad con lo dispuesto en el apartado tercero de la disposición adicional primera de la Ley 7/2001, de 14 de junio, de creación del Servicio Extremeño Público de Empleo, en el plazo de un mes a contar desde el día siguiente al de su publicación y en los términos previstos por los artículos 121 y 122 de la Ley 39/2015, de 1 de octubre, del Procedimiento Administrativo Común de las Administraciones Públicas.

Mérida, 22 de diciembre de 2025.

La Secretaría General de Empleo
PA, Decreto 234/2023, de 12 de septiembre,
(DOE extraordinario núm. 3, de 16 de septiembre de 2023)
PD, Resol. de 18-11-2024
(DOE núm. 229, de 25 de noviembre de 2024)
El Director General de Empleo,
PEDRO GALÁN BERROCAL



RESOLUCIÓN de 23 de diciembre de 2025, de la Secretaría General de Empleo, de concesión de ayudas solicitadas al amparo del Decreto 39/2024, de 30 de abril, por el que se establecen las bases reguladoras de las subvenciones para el fomento y consolidación del empleo autónomo en el ámbito de la Comunidad Autónoma de Extremadura y se aprueba la primera convocatoria de las ayudas de los Programas I, II, III, IV y V (DOE de 6 de junio de 2024. Núm. 109). (2026060083)

Vista la propuesta de resolución se formula resolución en base a los siguientes

ANTECEDENTES DE HECHO:

Único. Las personas beneficiarias que se relacionan en el anexo de la presente resolución, solicitaron subvención por los Programas I y V. Ayudas al establecimiento de personas desempleadas como trabajadores autónomos reguladas por el Decreto 39/2024, de 30 de abril, por el que se establecen las bases reguladoras de las subvenciones para el fomento y consolidación del empleo autónomo en el ámbito de la C.A de Extremadura.

FUNDAMENTOS DE DERECHO:

Primero. La competencia para resolver el presente procedimiento corresponde a la Dirección Gerencia del Servicio Extremeño Público de Empleo a tenor de lo establecido en el artículo 11 del Decreto 39/2024 de 30 de abril. Dicha competencia se ejerce a través de la persona titular de la Secretaría General de Empleo conforme a lo establecido en el Decreto 77/2023, de 21 de julio (DOE núm. 145, de 28 de julio) por el que se establece la estructura orgánica básica de la Administración de la Comunidad Autónoma de Extremadura y el Decreto 234/2023, de 12 de septiembre (DOE extraordinario núm. 3 de 16 de septiembre de 2023).

Segundo. Queda acreditado expresamente que las personas solicitantes reúnen los requisitos exigidos en el Decreto 39/2024 de 30 de abril, en atención a las siguientes circunstancias concurrentes:

- Solicitud instada durante la vigencia de la convocatoria aprobada dentro del plazo establecido en el artículo 9.1 del Decreto 39/2024 de 30 de abril.
- A la fecha de alta en RETA o, en su caso en la mutualidad alternativa, las personas solicitante tenían cumplidos dieciocho años, mantenían la condición de desempleados inscritos en un Servicio Público de Empleo y sin ocupación efectiva; desarrollan su actividad económica en Extremadura; y no están incurso en ninguna de las circunstancias

recogidas en el artículo 13 de la Ley 6/2011 de 23 de marzo de subvenciones de la Comunidad Autónoma de Extremadura.

Tercero. Asimismo, se ha verificado que no concurre ninguna de las exclusiones reguladas en el decreto:

- No se trata de una actividad agrícola, ganadera o forestal, ni concurre cualquier otra circunstancia que excluya la aplicación del régimen de mínimos aprobado por el Reglamento (UE) 2023/2831, de la Comisión, de 13 de diciembre de 2023, al que se refiere el artículo 15 del decreto.
- Las personas solicitantes no han sido beneficiarias o causantes de estas ayudas en los cinco años anteriores a la fecha de alta en RETA. Tampoco en los seis meses anteriores han ejercido actividad por cuenta propia con alta en el RETA.
- El alta en RETA de los solicitantes no se ha producido como consecuencia de su condición de personas autónomas societarias, ni podrán ejercer los cargos de consejero/a y administrador/a para una sociedad mercantil, ni ser socios trabajadores en cooperativas de trabajo asociado, sociedades civiles o sociedades laborales.

En atención a lo anteriormente expuesto y en virtud de las atribuciones conferidas por el ordenamiento jurídico, procede dictar la siguiente

RESOLUCIÓN

Primero. Conceder a las personas trabajadoras autónomas relacionadas en el Anexo de la presente Resolución, disponible en la dirección <https://sexpeemplea.juntaex.es/descargar.php?modulo=documentos&file=4043> las subvenciones que en el mismo se especifican, con expresión de la cuantía y persona beneficiaria, por un importe total de 3.081.000 € para un total de 372 personas beneficiarias.

Segundo. Las personas beneficiarias de la subvención vendrán obligadas a:

- Durante al menos los dos años siguientes a la "fecha de alta en reta" mantenerse ininterrumpidamente en situación de alta en RETA, salvo el supuesto establecido en el artículo 19.5 del decreto regulador, ejerciendo una actividad económica en las mismas condiciones en la que se concedió la subvención.
- Someterse a las actuaciones de comprobación y control de la ayuda ordenadas por órganos competentes autonómicos, nacionales o internacionales.

- Comunicar la obtención de otras ayudas para la misma finalidad, procedente de cualquier Administración, ente público o privado, nacional o internacional, así como cualquier alteración de las condiciones tenidas en cuenta para la concesión de la ayuda, pudiendo dar lugar a la modificación de la Resolución de concesión y en su caso de la cuantía de la subvención.
- Cumplir las normas de información y publicidad establecidas en la Comunidad Autónoma de Extremadura.
- Si se ha obtenido la subvención por tratarse de personas desempleadas con domicilio de actividad en un municipio de menos de 5.000 habitantes o por tratarse de relevo generacional, por importes de 1.000 euros o 1.500 euros respectivamente, en aplicación del artículo 32 F y 32 G de las bases reguladoras, deberán mantener dicha circunstancia durante un periodo mínimo de dos años.
- Cumplir los requisitos y condiciones establecidos con carácter general en el artículo 13 de por la Ley 6/2011, de 23 de marzo, de subvenciones de la Comunidad Autónoma de Extremadura.
- Asimismo, durante el mismo periodo de dos años, no podrán ser personas autónomas societarias ni podrán ejercer los cargos de consejero o administrador para una sociedad mercantil, ni ser socios trabajadores en cooperativas de trabajo asociado, sociedades civiles o sociedades laborales, aunque esté integrada en el Régimen Especial de Autónomos de la Seguridad Social.

Tercero. La concesión de la subvención queda condicionada a la veracidad de los datos facilitados por la persona interesada. El incumplimiento de las condiciones u obligaciones establecidas en la normativa reguladora podrá dar lugar al reintegro de las cantidades percibidas y a la exigencia del interés de demora.

Cuarto. El objeto de la subvención concedida es fomentar la creación de empleo mediante ayudas al establecimiento de personas desempleadas como trabajadoras autónomas por cuenta propia.

Quinto. Se le informa que estas ayudas están acogidas al régimen de mínimos de conformidad con cuanto dispone el Reglamento (UE) 2023/2831, de la Comisión, de 13 de diciembre de 2023 (DOUE de 15 de diciembre de 2023), relativo a la aplicación de los artículos 107 y 108 del Tratado de Funcionamiento de la Unión Europea a las ayudas de mínimos.

Sexto. La subvención concedida está cofinanciada por el Fondo Social Europeo Plus (FSE+) en el marco de programación 2021-2027, con cargo a la prioridad P1: "Empleo, adaptabili-

dad, emprendimiento y economía social”; Objetivo específico A) y Línea de actuación 1.A.1: “Fomento, consolidación y modernización del empleo autónomo”, con un porcentaje de cofinanciación del 85%.

Las personas solicitantes de las ayudas de los programas I y V del Decreto 39/2024, de 30 de abril, a quienes mediante la presente resolución se les reconoce la condición de beneficiarios de la ayuda del Programa I, tendrán derecho a percibir la ayuda correspondiente al programa V en la cuantía establecida en el artículo 32.E, una vez hayan cumplido la obligación establecida en el artículo 12.1 del Decreto, de mantenerse de alta en RETA durante 24 meses ininterrumpidos o en la mutualidad alternativa en su caso.

El abono primero previsto para esta ayuda se efectuará en un solo pago quedando condicionado al cumplimiento de la obligación del artículo 12.6 a), conforme establece el artículo 33.2.

El beneficiario asume la obligación de mantenerse ininterrumpidamente en situación de alta en el RETA o en su caso, en la mutualidad alternativa y ejercer una actividad durante un período adicional de 12 meses, al previsto como mínimo para el Programa I.

Además de las obligaciones señaladas en el artículo 12 de Decreto de Bases Regulatorias, para el caso de cofinanciación con Fondos Europeos, se deberán cumplir con las previstas en el artículo 14.2 del citado decreto y en particular:

- Mantener un sistema de contabilidad separado o un código contable adecuado en relación con todas las transacciones relacionadas con la subvención, de conformidad con lo dispuesto en el artículo 74.1 a) i) del Reglamento (UE) 2021/1060, del Parlamento Europeo y del Consejo, de 24 de junio de 2021.
- Facilitar en plazo y forma al órgano gestor, toda la información que se le solicite en aplicación de la normativa europea y/o comunitaria sobre información y publicidad, así como en cumplimiento del Plan de comunicación correspondiente.

Igualmente queda sujeto a las normas de información y publicidad establecidas en los artículos 47, 49, 50 y Anexo IX del Reglamento (UE) 2021/1060, del Parlamento Europeo y del Consejo, de 24 de junio de 2021, relativo al Fondo Social Europeo Plus, sobre actividades de información y publicidad que deben llevar a cabo los beneficiarios en relación con las intervenciones de los Fondos Estructurales. En consecuencia, en todas las medidas de información y comunicación que lleven a cabo, los beneficiarios deberán reconocer el apoyo de los Fondos empleando las acciones que se indican el artículo 14.2.i) del Decreto 39/2024 de 30 de abril.

En particular, deberán hacer constar en toda información o publicidad que realicen sobre la actividad objeto de la subvención, que la misma ha sido financiada por el Servicio Extremeño



Público de Empleo de la Consejería de Economía, Empleo y Transformación Digital, con la co-financiación del Fondo Social Europeo Plus.

Contra la presente resolución, que no pone fin a la vía administrativa, podrán interponer las personas interesadas recurso de alzada ante la persona titular de la Consejería de Economía, Empleo y Transformación Digital, de conformidad con lo dispuesto en el apartado tercero de la disposición adicional primera de la Ley 7/2001, de 14 de junio, de creación del Servicio Extremeño Público de Empleo, en el plazo de un mes a contar desde el día siguiente al de su publicación y en los términos previstos por los artículos 121 y 122 de la Ley 39/2015, de 1 de octubre, del Procedimiento Administrativo Común de las Administraciones Públicas.

Mérida, 23 de diciembre de 2025.

La Secretaría General de Empleo
PA, Decreto 234/2023, de 12 de septiembre,
(DOE extraordinario núm. 3, de 16 de septiembre de 2023)
PD, Resol. de 18-11-2024
(DOE núm. 229, de 25 de noviembre de 2024)
El Director General de Empleo,
PEDRO GALÁN BERROCAL

Cofinanciado por
la Unión EuropeaMINISTERIO
DE TRABAJO
Y ECONOMÍA SOCIAL

Fondos Europeos

RESOLUCIÓN de 26 de diciembre de 2025, de la Secretaría General de Empleo, de concesión de ayudas solicitadas al amparo del Decreto 39/2024, de 30 de abril, por el que se establecen las bases reguladoras de las subvenciones para el fomento y consolidación del empleo autónomo en el ámbito de la Comunidad Autónoma de Extremadura y se aprueba la primera convocatoria de las ayudas de los Programas I, II, III, IV y V (DOE de 6 de junio de 2024. Núm. 109). (2026060078)

Vista la propuesta de resolución se formula resolución en base a los siguientes

ANTECEDENTES DE HECHO:

Único. Las personas beneficiarias que se relacionan en el anexo de la presente resolución, solicitaron subvención por los Programas I y V. Ayudas al establecimiento de personas desempleadas como trabajadores autónomos reguladas por el Decreto 39/2024, de 30 de abril, por el que se establecen las bases reguladoras de las subvenciones para el fomento y consolidación del empleo autónomo en el ámbito de la C.A de Extremadura.

FUNDAMENTOS DE DERECHO:

Primero. La competencia para resolver el presente procedimiento corresponde a la Dirección Gerencia del Servicio Extremeño Público de Empleo a tenor de lo establecido en el artículo 11 del Decreto 39/2024 de 30 de abril. Dicha competencia se ejerce a través de la persona titular de la Secretaría General de Empleo conforme a lo establecido en el Decreto 77/2023, de 21 de julio (DOE núm. 145, de 28 de julio) por el que se establece la estructura orgánica básica de la Administración de la Comunidad Autónoma de Extremadura y el Decreto 234/2023, de 12 de septiembre (DOE extraordinario núm. 3 de 16 de septiembre de 2023).

Segundo. Queda acreditado expresamente que las personas solicitantes reúnen los requisitos exigidos en el Decreto 39/2024 de 30 de abril, en atención a las siguientes circunstancias concurrentes:

- Solicitud instada durante la vigencia de la convocatoria aprobada dentro del plazo establecido en el artículo 9.1 del Decreto 39/2024 de 30 de abril.
- A la fecha de alta en RETA o, en su caso en la mutualidad alternativa, las personass solicitante tenían cumplidos dieciocho años, mantenían la condición de desempleados inscritos en un Servicio Público de Empleo y sin ocupación efectiva; desarrollan su actividad económica en Extremadura; y no están incurso en ninguna de las circunstancias

recogidas en el artículo 13 de la Ley 6/2011 de 23 de marzo de subvenciones de la Comunidad Autónoma de Extremadura.

Tercero. Asimismo, se ha verificado que no concurre ninguna de las exclusiones reguladas en el decreto:

- No se trata de una actividad agrícola, ganadera o forestal, ni concurre cualquier otra circunstancia que excluya la aplicación del régimen de mínimos aprobado por el Reglamento (UE) 2023/2831, de la Comisión, de 13 de diciembre de 2023, al que se refiere el artículo 15 del decreto.
- Las personas solicitantes no han sido beneficiarias o causantes de estas ayudas en los cinco años anteriores a la fecha de alta en RETA. Tampoco en los seis meses anteriores han ejercido actividad por cuenta propia con alta en el RETA.
- El alta en RETA de los solicitantes no se ha producido como consecuencia de su condición de personas autónomas societarias, ni podrán ejercer los cargos de consejero/a y administrador/a para una sociedad mercantil, ni ser socios trabajadores en cooperativas de trabajo asociado, sociedades civiles o sociedades laborales.

En atención a lo anteriormente expuesto y en virtud de las atribuciones conferidas por el ordenamiento jurídico, procede dictar la siguiente

RESOLUCIÓN:

Primero. Conceder a las personas trabajadoras autónomas relacionadas en el anexo de la presente resolución, disponible en la dirección <https://sexpeemplea.juntaex.es/descargar.php?modulo=documentos&file=4045> las subvenciones que en el mismo se especifican, con expresión de la cuantía y persona beneficiaria, por un importe total de 55.000 € para un total de 7 personas beneficiarias.

Segundo. Las personas beneficiarias de la subvención vendrán obligadas a:

- Durante al menos los dos años siguientes a la "fecha de alta en RETA" mantenerse ininterrumpidamente en situación de alta en RETA, salvo el supuesto establecido en el artículo 19.5 del Decreto regulador, ejerciendo una actividad económica en las mismas condiciones en la que se concedió la subvención.
- Someterse a las actuaciones de comprobación y control de la ayuda ordenadas por órganos competentes autonómicos, nacionales o internacionales.

- Comunicar la obtención de otras ayudas para la misma finalidad, procedente de cualquier Administración, ente público o privado, nacional o internacional, así como cualquier alteración de las condiciones tenidas en cuenta para la concesión de la ayuda, pudiendo dar lugar a la modificación de la Resolución de concesión y en su caso de la cuantía de la subvención.
- Cumplir las normas de información y publicidad establecidas en la Comunidad Autónoma de Extremadura.
- Si se ha obtenido la subvención por tratarse de personas desempleadas con domicilio de actividad en un municipio de menos de 5.000 habitantes o por tratarse de relevo generacional, por importes de 1.000 euros o 1.500 euros respectivamente, en aplicación del artículo 32 F o 32 G de las bases reguladoras, deberán mantener dicha circunstancia durante un periodo mínimo de dos años.
- Cumplir los requisitos y condiciones establecidos con carácter general en el artículo 13 de por la Ley 6/2011, de 23 de marzo, de subvenciones de la Comunidad Autónoma de Extremadura.
- Asimismo, durante el mismo periodo de dos años, no podrán ser personas autónomas societarias ni podrán ejercer los cargos de consejero o administrador para una sociedad mercantil, ni ser socios trabajadores en cooperativas de trabajo asociado, sociedades civiles o sociedades laborales, aunque esté integrada en el Régimen Especial de Autónomos de la Seguridad Social.

Tercero. La concesión de la subvención queda condicionada a la veracidad de los datos facilitados por la persona interesada. El incumplimiento de las condiciones u obligaciones establecidas en la normativa reguladora podrá dar lugar al reintegro de las cantidades percibidas y a la exigencia del interés de demora.

Cuarto. El objeto de la subvención concedida es fomentar la creación de empleo mediante ayudas al establecimiento de personas desempleadas como trabajadoras autónomas por cuenta propia.

Quinto. Se le informa que estas ayudas están acogidas al régimen de mínimos de conformidad con cuanto dispone el Reglamento (UE) 2023/2831, de la Comisión, de 13 de diciembre de 2023 (DOUE de 15 de diciembre de 2023), relativo a la aplicación de los artículos 107 y 108 del Tratado de Funcionamiento de la Unión Europea a las ayudas de mínimos.

Sexto. La Subvención concedida está cofinanciada por el Fondo Social Europeo Plus (FSE+) en el marco de programación 2021-2027, con cargo a la prioridad P5: "Empleo Juvenil"; Ob-

jetivo específico A) y Línea de actuación 5.A.1: "Fomento, consolidación y modernización del empleo autónomo", con un porcentaje de cofinanciación del 85%.

Las personas solicitantes de las ayudas de los programas I y V del Decreto 39/2024, de 30 de abril, a quienes mediante la presente resolución se les reconoce la condición de beneficiarios de la ayuda del Programa I, tendrán derecho a percibir la ayuda correspondiente al programa V en la cuantía establecida en el artículo 32.E, una vez hayan cumplido la obligación establecida en el artículo 12.1 del decreto, de mantenerse de alta en RETA durante 24 meses ininterrumpidos o en la mutualidad alternativa en su caso.

El abono primero previsto para esta ayuda se efectuará en un solo pago quedando condicionado al cumplimiento de la obligación del artículo 12.6 a), conforme establece el artículo 33.2.

El beneficiario asume la obligación de mantenerse ininterrumpidamente en situación de alta en el RETA o en su caso, en la mutualidad alternativa y ejercer una actividad durante un período adicional de 12 meses, al previsto como mínimo para el Programa I.

Además de las obligaciones señaladas en el artículo 12 de decreto de bases reguladoras, para el caso de cofinanciación con Fondos Europeos, se deberán cumplir con las previstas en el artículo 14.2 del citado decreto y en particular:

- Mantener un sistema de contabilidad separado o un código contable adecuado en relación con todas las transacciones relacionadas con la subvención, de conformidad con lo dispuesto en el artículo 74.1 a) i) del Reglamento (UE) 2021/1060, del Parlamento Europeo y del Consejo, de 24 de junio de 2021.
- Facilitar en plazo y forma al órgano gestor, toda la información que se le solicite en aplicación de la normativa europea y/o comunitaria sobre información y publicidad, así como en cumplimiento del Plan de comunicación correspondiente.

Igualmente queda sujeto a las normas de información y publicidad establecidas en los artículos 47, 49, 50 y Anexo IX del Reglamento (UE) 2021/1060, del Parlamento Europeo y del Consejo, de 24 de junio de 2021, relativo al Fondo Social Europeo Plus, sobre actividades de información y publicidad que deben llevar a cabo los beneficiarios en relación con las intervenciones de los Fondos Estructurales. En consecuencia, en todas las medidas de información y comunicación que lleven a cabo, los beneficiarios deberán reconocer el apoyo de los Fondos empleando las acciones que se indican el artículo 14.2.i) del Decreto 39/2024 de 30 de abril.

En particular, deberán hacer constar en toda información o publicidad que realicen sobre la actividad objeto de la subvención, que la misma ha sido financiada por el Servicio Extremeño Público de Empleo de la Consejería de Economía, Empleo y Transformación Digital, con la cofinanciación del Fondo Social Europeo Plus.



Contra la presente resolución, que no pone fin a la vía administrativa, podrán interponer las personas interesadas recurso de alzada ante la persona titular de la Consejería de Economía, Empleo y Transformación Digital, de conformidad con lo dispuesto en el apartado tercero de la disposición adicional primera de la Ley 7/2001, de 14 de junio, de creación del Servicio Extremeño Público de Empleo, en el plazo de un mes a contar desde el día siguiente al de su publicación y en los términos previstos por los artículos 121 y 122 de la Ley 39/2015, de 1 de octubre, del Procedimiento Administrativo Común de las Administraciones Públicas.

Mérida, 26 de diciembre de 2025.

La Secretaria General de Empleo
PA, Decreto 234/2023, de 12 de septiembre,
(DOE extraordinario núm. 3, de 16 de septiembre de 2023)
PD, Resol. de 18-11-2024
(DOE núm. 229, de 25 de noviembre de 2024)
El Director General de Empleo,
PEDRO GALÁN BERROCAL

Cofinanciado por
la Unión EuropeaMINISTERIO
DE TRABAJO
Y ECONOMÍA SOCIAL

Fondos Europeos

RESOLUCIÓN de 26 de diciembre de 2025, de la Secretaría General de Empleo, de concesión de ayudas solicitadas al amparo del Decreto 39/2024, de 30 de abril, por el que se establecen las bases reguladoras de las subvenciones para el fomento y consolidación del empleo autónomo en el ámbito de la Comunidad Autónoma de Extremadura y se aprueba la primera convocatoria de las ayudas de los Programas I, II, III, IV y V (DOE de 6 de junio de 2024. Núm. 109). (2026060084)

Vista la propuesta de resolución se formula resolución en base a los siguientes:

ANTECEDENTES DE HECHO:

Único. Las personas beneficiarias que se relacionan en el anexo de la presente resolución, solicitaron subvención por el Programa II. Ayudas a las personas autónomas que propicien la inserción laboral de un familiar colaborador reguladas por el DECRETO 39/2024, de 30 de abril, por el que se establecen las bases reguladoras de las subvenciones para el fomento y consolidación del empleo autónomo en el ámbito de la C.A de Extremadura.

FUNDAMENTOS DE DERECHO:

Primero. La competencia para resolver el presente procedimiento corresponde a la Dirección Gerencia del Servicio Extremeño Público de Empleo a tenor de lo establecido en el artículo 11 del Decreto 39/2024 de 30 de abril. Dicha competencia se ejerce a través de la persona titular de la Secretaría General de Empleo conforme a lo establecido en el Decreto 77/2023, de 21 de julio (DOE núm. 145, de 28 de julio) por el que se establece la estructura orgánica básica de la Administración de la Comunidad Autónoma de Extremadura y el Decreto 234/2023, de 12 de septiembre (DOE extraordinario núm. 3 de 16 de septiembre de 2023).

Segundo. Queda acreditado expresamente que tanto los autónomos como los familiares colaboradores reúnen los requisitos exigidos en el Decreto 39/2024 de 30 de abril, en atención a las siguientes circunstancias concurrentes:

- Solicitud instada durante la vigencia de la convocatoria aprobada dentro del plazo establecido en el artículo 9.1 del Decreto 39/2024 de 30 de abril.
- A la fecha de alta en RETA del colaborador, éstos mantenían la condición de desempleados inscritos en un Servicio Público de Empleo sin ocupación efectiva. Los solicitantes están en situación de alta en RETA y no están incurso en ninguna de las circunstancias recogidas en el artículo 12.2 de la Ley 6/2011 de 23 de marzo de subvenciones de la Comunidad Autónoma de Extremadura.

Tercero. Asimismo, se ha verificado que no concurre ninguna de las exclusiones reguladas en el Decreto:

- No se trata de una actividad agrícola, ganadera o forestal, ni concurre cualquier otra circunstancia que excluya la aplicación del régimen de mínimos aprobado por el Reglamento (UE) 2023/2831, de la Comisión, de 13 de diciembre de 2023, al que se refiere el artículo 15 del decreto.
- Las personas solicitantes no han sido beneficiarias o causantes de estas ayudas en los cinco años anteriores a la fecha de alta en RETA. Tampoco en los seis meses anteriores han ejercido actividad por cuenta propia con alta en el RETA.
- El alta en RETA de los solicitantes no se ha producido como consecuencia de su condición de personas autónomas societarias, ni podrán ejercer los cargos de consejero/a y administrador/a para una sociedad mercantil, ni ser socios trabajadores en cooperativas de trabajo asociado, sociedades civiles o sociedades laborales.

En atención a lo anteriormente expuesto y en virtud de las atribuciones conferidas por el ordenamiento jurídico, procede dictar la siguiente

RESOLUCIÓN

Primero. Conceder a las personas trabajadoras autónomas relacionadas en el anexo de la presente Resolución, disponible en la dirección

<https://sexpeemplea.juntaex.es/descargar.php?modulo=documentos&file=4044> las subvenciones que en el mismo se especifican, con expresión de la cuantía y persona beneficiaria, por un importe total de 59.000 € para un total de 7 personas beneficiarias.

Segundo. Los beneficiarios de esta subvención, así como los familiares colaboradores, vendrán obligados a:

- Durante al menos los dos años siguientes a la “fecha de alta en RETA” mantenerse ininterrumpidamente en situación de alta en RETA, salvo el supuesto establecido en el artículo 19.5 del Decreto regulador, ejerciendo una actividad económica en las mismas condiciones en la que se concedió la subvención.
- Someterse a las actuaciones de comprobación y control de la ayuda ordenadas por órganos competentes autonómicos, nacionales o internacionales.
- Comunicar la obtención de otras ayudas para la misma finalidad, procedente de cualquier Administración, ente público o privado, nacional o internacional, así como cualquier alteración de las condiciones tenidas en cuenta para la concesión de la ayuda,

pudiendo dar lugar a la modificación de la Resolución de concesión y en su caso de la cuantía de la subvención.

- Cumplir las normas de información y publicidad establecidas en la Comunidad Autónoma de Extremadura.
- Si se ha obtenido la subvención por tratarse de personas desempleadas con domicilio de actividad en un municipio de menos de 5.000 habitantes o ha obtenido una ayuda adicional de 1.000 euros en aplicación del artículo 32 F de las bases reguladoras, deberán mantener dicha circunstancia durante un periodo mínimo de dos años.
- Cumplir los requisitos y condiciones establecidos con carácter general en el artículo 13 de por la Ley 6/2011, de 23 de marzo, de subvenciones de la Comunidad Autónoma de Extremadura.
- Asimismo, durante el mismo periodo de dos años, no podrán ser personas autónomas societarias ni podrán ejercer los cargos de consejero o administrador para una sociedad mercantil, ni ser socios trabajadores en cooperativas de trabajo asociado, sociedades civiles o sociedades laborales, aunque esté integrada en el Régimen Especial de Autónomos de la Seguridad Social.

Tercero. La concesión de la subvención queda condicionada a la veracidad de los datos facilitados por la persona interesada. El incumplimiento de las condiciones u obligaciones establecidas en la normativa reguladora podrá dar lugar al reintegro de las cantidades percibidas y a la exigencia del interés de demora.

Cuarto. El objeto de la subvención concedida es fomentar la inserción de familiares de la persona autónoma principal, mediante la prestación de sus servicios en el negocio familiar y su incorporación obligatoria al RETA, en calidad de autónomo/a colaborador/a.

Quinto. Se le informa que estas ayudas están acogidas al régimen de mínimos de conformidad con cuanto dispone el Reglamento (UE) 2023/2831, de la Comisión, de 13 de diciembre de 2023 (DOUE de 15 de diciembre de 2023), relativo a la aplicación de los artículos 107 y 108 del Tratado de Funcionamiento de la Unión Europea a las ayudas de mínimos.

Sexto. La subvención concedida está cofinanciada por el Fondo Social Europeo Plus (FSE+) en el marco de programación 2021-2027, con cargo a la prioridad P1: "Empleo, adaptabilidad, emprendimiento y economía social", Objetivo específico A) y Línea de actuación 1.A.4 "Programa de Ayudas para fomentar el acceso al empleo autónomo de personas desempleadas, como Familiares Colaboradores de personas autónomas", con un porcentaje de cofinanciación del 85%.

Además de las obligaciones señaladas en el artículo 12 de Decreto de Bases Reguladoras, para el caso de cofinanciación con Fondos Europeos, se deberán cumplir con las previstas en el artículo 14.2 del citado decreto y en particular:

- Mantener un sistema de contabilidad separado o un código contable adecuado en relación con todas las transacciones relacionadas con la subvención, de conformidad con lo dispuesto en el artículo 74.1 a) i) del Reglamento (UE) 2021/1060, del Parlamento Europeo y del Consejo, de 24 de junio de 2021.
- Facilitar en plazo y forma al órgano gestor, toda la información que se le solicite en aplicación de la normativa europea y/o comunitaria sobre información y publicidad, así como en cumplimiento del Plan de comunicación correspondiente.

Igualmente queda sujeto a las normas de información y publicidad establecidas en los artículos 47, 49, 50 y Anexo IX del Reglamento (UE) 2021/1060, del Parlamento Europeo y del Consejo, de 24 de junio de 2021, relativo al Fondo Social Europeo Plus, sobre actividades de información y publicidad que deben llevar a cabo los beneficiarios en relación con las intervenciones de los Fondos Estructurales. En consecuencia, en todas las medidas de información y comunicación que lleven a cabo, los beneficiarios deberán reconocer el apoyo de los Fondos empleando las acciones que se indican el artículo 14.2.i) del Decreto 39/2024 de 30 de abril.

En particular, deberán hacer constar en toda información o publicidad que realicen sobre la actividad objeto de la subvención, que la misma ha sido financiada por el Servicio Extremeño Público de Empleo de la Consejería de Economía, Empleo y Transformación Digital, con la cofinanciación del Fondo Social Europeo Plus.

Contra la presente resolución, que no pone fin a la vía administrativa, podrán interponer las personas interesadas recurso de alzada ante la persona titular de la Consejería de Economía, Empleo y Transformación Digital, de conformidad con lo dispuesto en el apartado tercero de la disposición adicional primera de la Ley 7/2001, de 14 de junio, de creación del Servicio Extremeño Público de Empleo, en el plazo de un mes a contar desde el día siguiente al de su publicación y en los términos previstos por los artículos 121 y 122 de la Ley 39/2015, de 1 de octubre, del Procedimiento Administrativo Común de las Administraciones Públicas.

Mérida, 26 de diciembre de 2025.

La Secretaria General de Empleo
PA, Decreto 234/2023, de 12 de septiembre,
(DOE extraordinario núm. 3, de 16 de septiembre de 2023)
PD, Resol. de 18-11-2024
(DOE núm. 229, de 25 de noviembre de 2024)
El Director General de Empleo,
PEDRO GALÁN BERROCAL

• • •

IV**ANUNCIOS****CONSEJERÍA DE HACIENDA Y ADMINISTRACIÓN PÚBLICA**

ANUNCIO de 15 de enero de 2026 por el que se da publicidad a la aprobación del calendario de abono de los importes correspondientes al incremento retributivo ordinario del 2,5% aprobado para el ejercicio 2025 para el personal no docente del ámbito de la Administración General de la Junta de Extremadura. (2026080050)

La Ley 1/2024, de 5 de febrero, de Presupuestos Generales de la Comunidad Autónoma de Extremadura para el año 2024 (en adelante LPGCAEx para 2024), en su título II "De los gastos de personal y otros costes", capítulo I "De los regímenes retributivos", artículo 14 "Variación general de retribuciones", apartado 1, autorizaba un incremento de las retribuciones íntegras del personal de la Asamblea de Extremadura, de la Administración de la Comunidad Autónoma y de sus Organismos Autónomos, Universidad y demás entes en los términos permitidos por el Estado con respecto de los niveles aprobados para el ejercicio 2023.

El artículo 15 del citado texto legal, dispone que la cuantía de los conceptos retributivos a que tienen derecho durante el año 2024 la Presidenta, el resto de miembros del Consejo de Gobierno, los Altos Cargos y asimilados de la Junta de Extremadura, del Presidente del Consejo de la Juventud de Extremadura y el Director General de la Corporación Extremeña de Medios Audiovisuales CEXMA, experimentarán la misma variación prevista en el artículo 14 referido, así como la correspondencia del régimen retributivo del Interventor o Interventora General de la Junta de Extremadura, del Letrado o Letrada General de la Junta de Extremadura, del Secretario o Secretaria General de Igualdad y Conciliación y el del Director o Directora Gerente del Servicio Extremeño de Salud con las retribuciones de los Consejeros de la Junta de Extremadura.

Variación que se hace extensiva al personal funcionario, estatutario, interino y eventual de la Administración de la Comunidad Autónoma, sus Organismos Autónomos y demás entes, con los condicionantes contenidos en su artículo 16, respecto de las retribuciones contempladas en sus artículos 17 y 18. El artículo 19 la contempla para el personal laboral respecto a los conceptos retributivos fijados en el citado artículo.

En su disposición final tercera, la aludida ley habilita al Consejo de Gobierno para adaptar las tablas retributivas resultantes, que figuran en ella reflejadas, a los incrementos que permita el Estado. La misma Disposición final, en su apartado 2, autoriza a la persona responsable, en cada ámbito de la gestión de política retributiva y de la nómina del personal, a aprobar y

publicar en el "Diario Oficial de Extremadura", sin perjuicio de su inserción en otros medios de difusión, las tablas retributivas que afecten a su ámbito de nómina de personal, así como dictar mediante resolución las instrucciones necesarias para su desarrollo e interpretación.

Por otro lado, el Real Decreto-ley 14/2025, de 2 de diciembre, por el que se aprueban medidas urgentes en materia de retribuciones en el ámbito del sector público, en sus artículos 1 y 2 autoriza el importe y condicionantes de los incrementos globales máximos a experimentar por las retribuciones del sector público en los años 2025 y 2026. Concretamente, para el año 2025 prevé un incremento global máximo del 2,5 por ciento respecto a las retribuciones vigentes a 31 de diciembre de 2024 y para el año 2026 del 1,5 por ciento respecto a las retribuciones vigentes a 31 de diciembre de 2025, así como un 0,5 por ciento condicionado a las variaciones del IPC en el año 2026.

Respecto del abono de los importes y atrasos correspondientes al ejercicio 2025, el artículo 3 del mismo Real Decreto-ley establece lo siguiente:

"1. Las Administraciones públicas establecerán el calendario de abono de los importes y atrasos correspondientes al ejercicio 2025, en el marco correspondiente de la negociación sindical de cada ámbito de administración. Dicho abono podrá distribuirse durante los ejercicios 2026, 2027 y 2028 o hacerse efectivo en el mes de diciembre de 2025."

Conforme a lo anterior, mediante acuerdo del Consejo de Gobierno de la Junta de Extremadura de 16 de diciembre de 2025, se ha acordado efectuar el incremento indicado a tenor de las referidas normas jurídicas, con un incremento retributivo global para el ejercicio 2025 del 2,5% y del 1,5% para el ejercicio 2026, actualizándose los importes de las tablas retributivas contenidas en los artículos 17 y 19 de la LPGCAEx para 2024.

En ejecución del citado acuerdo, mediante Resolución del Director General de Función Pública de 11 de enero de 2025 se han aprobado las tablas retributivas aplicables al ámbito de Administración General de la Junta de Extremadura (no docente), contemplando en su apartado octavo autorización a la persona titular de la Consejería de Hacienda y Administración Pública para dictar cuantos actos e instrucciones sean necesarias para su efectividad en su ámbito competencial, en función de las disponibilidades técnicas de gestión de la nómina de su personal.

Por todo lo expuesto, de conformidad con las atribuciones conferidas por el ordenamiento jurídico, esta Consejera,

RESUELVE:

Dar publicidad al calendario de abono de los importes correspondientes al incremento retributivo ordinario del 2,5% aprobado para el ejercicio 2025 para el personal no docente del ámbi-



to de la Administración General de la Junta de Extremadura, aprobado mediante resolución de esta Consejera, que permanecerá expuesta en el Portal del Empleado Público en la siguiente dirección de Internet <http://portalempleado.gobex.es> .

Mérida, 15 de enero de 2026. La Consejera, MARÍA ELENA NEVADO SILVA.

• • •



CONSEJERÍA DE AGRICULTURA, GANADERÍA Y DESARROLLO SOSTENIBLE

ANUNCIO de 11 de diciembre de 2025, sobre admisión definitiva del permiso de investigación de recursos de la Sección C), en concreto Titanio, Circonio, Hafnio y Fosfatos denominado "Secundus", N.º 06C12946-00, en el término municipal de Helechosa de los Montes, de la provincia de Badajoz, e información pública del Plan de Restauración. (2025082046)

El Servicio de Ordenación Industrial, Energética y Minera, de la Dirección General de Industria, Energía y Minas de la Consejería Agricultura, Ganadería y Desarrollo Sostenible de la Junta de Extremadura, hace saber: que por la sociedad Omnis Minería, SLU, con NIF: B-05269477, domiciliada en Avda. Mirat, 20, Planta 1ª C.P.: 37005, Salamanca (Castilla y León), ha sido solicitado con fecha 3 de enero de 2024 un permiso de investigación para recursos de la Sección C) de la Ley de Minas, en concreto Titanio, Hafnio y Fosfatos, que a continuación se relaciona con expresión de número, nombre, cuadrículas mineras y términos municipales:

- N.º 06C12946-00, "Secundus", 27 cuadrículas mineras, en el término municipal de Helechosa de los Montes (Badajoz).

Siendo la designación del perímetro solicitado (SRG ETRS89):

VÉRTICE	LONGITUD	LATITUD
P.p.-1	04º 48 ' 20 ' '	39º 20 ' 20 ' '
2	04º 47 ' 20 ' '	39º 20 ' 20 ' '
3	04º 47 ' 20 ' '	39º 20 ' 00 ' '
4	04º 47 ' 00 ' '	39º 20 ' 00 ' '
5	04º 47 ' 00 ' '	39º 19 ' 40 ' '
6	04º 46 ' 40 ' '	39º 19 ' 40 ' '
7	04º 46 ' 40 ' '	39º 19 ' 20 ' '
8	04º 45 ' 40 ' '	39º 19 ' 20 ' '
9	04º 45 ' 40 ' '	39º 18 ' 20 ' '
10	04º 46 ' 40 ' '	39º 18 ' 20 ' '
11	04º 46 ' 40 ' '	39º 18 ' 40 ' '

VÉRTICE	LONGITUD	LATITUD
12	04º 47´ 20´´	39º 18´ 40´´
13	04º 47´ 20´´	39º 19´ 00´´
14	04º 48´ 00´´	39º 19´ 00´´
15	04º 48´ 00´´	39º 19´ 20´´
16	04º 48´ 20´´	39º 19´ 20´´

En la página oficial del Sistema de Información Geológico Minero de Extremadura (<http://sigeo.juntaex.es>), Sección de Información Pública, se puede consultar el plano de situación de esta solicitud.

Lo que se hace público en cumplimiento de lo dispuesto por el artículo 70.2 del Reglamento General para el Régimen de la Minería de 25 de agosto de 1978, y se dispone la apertura de un periodo de información pública de veinte días hábiles con el fin de que cualquier persona física o jurídica pueda examinar el procedimiento, y quienes tengan la condición de interesado puedan personarse en el expediente, presentando en su caso las alegaciones que se consideren oportunas.

Asimismo, para dar cumplimiento al artículo 6 del Real Decreto 975/2009 de 12 de junio, sobre gestión de los residuos de las industrias extractivas y de protección y rehabilitación de los espacios afectados por actividades mineras, se comunica al público interesado que el plan de restauración del proyecto del Permiso de Investigación mencionado podrá ser examinado, durante treinta días hábiles.

Dichos plazos se computarán desde el día siguiente a la publicación de este anuncio en el Boletín Oficial del Estado.

El Proyecto y el Plan de Restauración correspondiente al Permiso de Investigación mencionado quedaran disponibles para su consulta en las dependencias del Servicio de Ordenación Industrial, Energética y Minera situadas en el P.I. "El Nevero" Avd. Miguel de Fabra, 4, Badajoz, así como en la página oficial del Sistema de Información Geológico Minero de Extremadura (<http://sigeo.juntaex.es>), Sección de Información Pública. Los interesados podrán presentar sus observaciones, alegaciones y consultas, dentro de los plazos citados anteriormente, y en la dirección indicada, por cualquiera de los medios que a tal efecto determina la Ley 39/2015, de 1 de octubre, del Procedimiento Administrativo Común de las Administraciones Públicas.



Se solicitarán informes a la Dirección General de Sostenibilidad de la Consejería Agricultura, Ganadería y Desarrollo Sostenible de la Junta de Extremadura, Dirección General de Patrimonio Cultural de la Consejería de Educación y Cultura de la Junta de Extremadura, Confederación Hidrográfica del Guadiana y Ayuntamiento afectado de Helechosa de los Montes, en la provincia de Badajoz, conforme al artículo 5 del Real Decreto 975/2009, de 12 de junio.

Propuesta de resolución al Plan de Restauración: A la vista de la documentación aportada por el interesado, el Servicio de Ordenación Industrial, Energética y Minera propone resolución favorable al proyecto del plan de restauración presentado, y sin perjuicio de las alegaciones que pudieran ser presentadas en el periodo de información pública, y de los informes o condicionados que pudieran presentar los organismos consultados.

El órgano competente para resolver sobre la autorización administrativa del plan de restauración es el Servicio de Ordenación Industrial, Energética y Minera.

Medios para la información: Documental, en horario de 09:00 a 14:00 horas de lunes a viernes, y a través de la página oficial del Sistema de Información Geológico Minero de Extremadura (<http://sigeo.juntaex.es>), Sección de Información Pública.

Procedimiento de participación pública: el establecido en el artículo 6.5 del Real Decreto 975/2009, de 12 de junio.

Lo que se comunica a los efectos oportunos y para el conocimiento general.

Badajoz, 11 de diciembre de 2025. El Jefe del Servicio de Ordenación Industrial, Energética y Minera, PS, Resolución de la Dirección General de Industria, Energía y Minas de 24/11/2023, El Jefe del Servicio de Normalización Industrial, Energética y Minera). RAFAEL RAMOS MORA.



ANUNCIO de 30 de diciembre de 2025 por el que se pone a disposición del público la información relativa al procedimiento de solicitud de autorización ambiental unificada, del proyecto de instalación de gestión de residuos en el Polígono Industrial "El Nevero" promovido por Industria de Recuperaciones Hispano Lusas, SL, en el término municipal de Badajoz. (2026080035)

Para dar cumplimiento al artículo 16, punto 5 de la Ley 16/2015, de 23 de abril, de Protección Ambiental de la Comunidad Autónoma de Extremadura, modificado por el Decreto- ley 3/2021, de 3 de marzo, de medidas urgentes para la modernización de la Administración Pública y para la ejecución del Plan de Recuperación, Transformación y Resiliencia, se comunica al público en general que la solicitud de autorización ambiental unificada (AAU) del proyecto de instalación de gestión de residuos en el Polígono Industrial "El Nevero" promovido por Industria de Recuperaciones Hispano Lusas, SL, en el término municipal de Badajoz, podrá ser examinada, durante 20 días hábiles, a contar desde el día siguiente al de la publicación del presente anuncio en el Diario Oficial de Extremadura, en las dependencias de la Dirección General de Sostenibilidad de la Consejería de Agricultura, Ganadería y Desarrollo Sostenible, Avenida Valhondo, s/n de Mérida, previa cita solicitada a través del correo electrónico exp.sostenibilidad@juntaex.es.

Por otra parte, simultáneamente al periodo de información pública, la solicitud de AAU será remitida por la Dirección General de Sostenibilidad al correspondiente Ayuntamiento, a fin de solicitarle el informe técnico sobre la adecuación de la instalación analizada a todos aquellos aspectos que sean de su competencia, en virtud de lo dispuesto en el artículo 16, punto 6 de la Ley 16/2015, de 23 de abril, modificado por el Decreto- Ley 3/2021, de 3 de marzo.

De acuerdo con lo dispuesto en el artículo 15 de la Ley 16/2015, de 23 de abril, de Protección Ambiental de la Comunidad Autónoma de Extremadura, y en el artículo 7.1.e) del Decreto 233/2023, de 12 de septiembre, por el que se establece la estructura orgánica de la Consejería de Agricultura, Ganadería y Desarrollo Sostenible y se modifica el decreto 77/2023, de 21 de julio, por el que se establece la estructura orgánica básica de la Comunidad Autónoma de Extremadura, el órgano competente para la resolución de la presente solicitud es la Dirección General de Sostenibilidad de la Consejería de Agricultura, Ganadería y Desarrollo Sostenible.

Esta figura administrativa autoriza y condiciona la ejecución y puesta en funcionamiento de la actividad desde el punto de vista ambiental. Conforme al artículo 14.3 de la Ley 16/2015, la AAU precederá, en su caso, a las demás autorizaciones sectoriales o licencias que sean obligatorias, entre otras, a las autorizaciones sustantivas de las industrias y a las licencias urbanísticas.

Los datos generales del proyecto son:

— Categoría Ley 16/2015:

Esta actividad está incluida en el ámbito de aplicación de la Ley 16/2015, de 23 de abril, de protección ambiental de la Comunidad Autónoma de Extremadura, en particular en las categorías 9.1 y 9.6 del anexo II de la Ley 16/2015, de 23 de abril, relativas a “Instalaciones para la valorización o eliminación, en lugares distintos de los vertederos, de residuos de todo tipo, no incluidas en el anexo I” e “Instalaciones de gestión de residuos no peligrosos y de residuos peligrosos no incluidas en el anexo I, mediante almacenamiento de estos, con carácter previo a su valorización o eliminación, excepto los puntos limpios” por lo tanto debe contar con AAU para ejercer la actividad.

— Actividad:

El proyecto consiste en la instalación y puesta en funcionamiento de una instalación para el tratamiento y descontaminación de vehículos fuera de uso, para el almacenamiento de residuos de aparatos eléctricos y electrónicos, y para el almacenamiento y gestión de residuos metálicos y otros residuos no peligrosos.

— Capacidad de producción:

La capacidad de producción de las 7 líneas de tratamiento es la siguiente:

- Línea 1: Centro de descontaminación de vehículos al final de su vida útil con una capacidad de tratamiento de 800 vehículos al año.
- Línea 2: Clasificación y almacenamiento de metales: 37.342 Tn/año.
- Línea 3: Clasificación y almacenamiento de RAEE: 4.069 Tn/año.
- Línea 4: Valorización de cables: 4.369 Tn/año.
- Línea 5: Valorización de RAEE no peligrosos: 1.222 Tn/año.
- Línea 6: Compactación de metales: 24.716 Tn/año.
- Línea 7: Clasificación y almacenamiento de residuos industriales: 1.502 Tn/año.

Ubicación: Las instalaciones se emplazan en el Polígono Industrial “El Nevero”, calle Joaquín Sánchez Valverde, n.º 79, naves C6, C7, C8, C2, C3, parte de C4, C9 y C5, D5 y espacio exterior frente a dichas naves. Las coordenadas de UTM de las instalaciones son: X: 674.024; Y: 4.307.101; Huso 29; datum: ETRS89. Sus referencias catastrales son las siguientes:

Nave reparcelación	Nave proyecto	Ref. catastral	Sup. m ²	Vinculada
C2	2	3973006PD7037D0020LJ	415	100
C3		3973006PD7037D0021BK	415	100
C4	3	3973006PD7037D0022ZL	285	50
C5	4	3973006PD7037D0023XB	282	40
C7	1	3973006PD7037D0025QX	274	100
C8		3973006PD7037D0026WM	274	100
C9	4	3973006PD7037D0027EQ	584	50
D5	5	3973014PD7037D0003UY	625	100
C6	6	3973006PD7037D0024MZ	317	100

— Infraestructuras:

Las naves del proyecto y su correspondencia con las naves de la reparcelación tienen las siguientes dependencias:

- Nave 1 (C7-C8):

Valorización de cable (190 m²).

Valorización de RAEE No Peligrosos (163 m²).

Oficinas (28,5 m²).

Vestuarios (21m²).

Zonas de paso (170,5 m²).

- Nave 2 (C2-C3):

Almacenamiento de metales en suelo y en contenedores (247 m²).

Almacenamiento de metales no férreos en sacas (106 m²).

Zona de limpieza de metales (67 m²).

Aseos (13 m²).

Oficinas (33 m²).

Zonas de paso (374 m²).

- Nave 3 (C4):

Almacenamiento e RAEE (120 m²).

Almacenamiento de baterías (40 m²).

Zonas de paso (126 m²).

- Nave 4 (C9-C5):

Almacenamiento de RAEE (60 m²).

Almacenamiento de varios residuos (120 m²).

Almacenamiento de motores eléctricos (60 m²).

Zonas de paso (200 m²).

- Nave 5 (D5):

Zona de descontaminación de VFU (70 m²).

Almacenamiento de fracciones de la descontaminación (65 m²).

Zona de recepción (65 m²).

Almacenamiento de piezas para reutilización 140 m²).

Vestuarios (8 m²).

Almacén (8 m²).

Aseos (9 m²).

Oficinas (75 m²).

Zonas de paso (170 m²).

- Nave 6 (C6): página 15:

Aseos (7,5 m²).

Zona de almacenamiento (183,5 m²).

Almacén de herramientas y consumibles (18 m²).

Zonas de paso (78 m²).

- Campa (Naves 2-3-4-5): Esta zona exterior formada por la participación C y las zonas exteriores de las participaciones C2, C3, C4, C5 y C6 y tiene una extensión de 2.300 m².

— Instalaciones y equipos principales:

- Línea 1: Elevador de vehículos "armado", tanques de almacenamiento de residuos, separador neumático, extractor de catalizadores, neutralizador de airbags, kit de recuperación de aire acondicionado, estanterías, carretilla elevadora y báscula de vehículos.
- Línea 2: Báscula de palets, contenedores metálicos, máquina giratoria con pulpo, banco de trabajo y vehículos de transporte.
- Línea 3: Contenedores, palets, estanterías y carretilla elevadora.
- Línea 4: Pretritador, granuladora y separadora.
- Línea 5: Báscula y banco de trabajo equipado.
- Línea 6: Prensa.
- Línea 7: Contenedores GRG de 1 m³ de capacidad, y contenedores metálicos o de plástico tipo bigbox.

— Informe de impacto ambiental:

La instalación de gestión de residuos en el Polígono Industrial "El Nevero" cuenta con evaluación de impacto ambiental en trámite.

Las personas físicas o jurídicas podrán presentar sus sugerencias y alegaciones, durante el plazo indicado en el párrafo primero de este anuncio, en cualquiera de los lugares previstos en el artículo 7 Decreto 257/2009, de 18 de diciembre, por el que se implanta un Sistema de Registro Único y se regulan las funciones administrativas del mismo en el



ámbito de la Administración de la Comunidad Autónoma de Extremadura (oficinas que realicen función de registro de cualesquiera órgano o unidad administrativa de la Administración de la Comunidad Autónoma de Extremadura y sus organismos públicos vinculados o dependientes, incluidas las Oficinas de Respuesta Personalizada y los Centros de Atención Administrativa, de los órganos de la Administración General del Estado, de los órganos de cualquier otra Administración Autonómica, de las Entidades que integran la Administración Local que hayan suscrito el correspondiente Convenio con la Administración de la Comunidad Autónoma de Extremadura para actuar como registro concertado, a través del Registro Telemático de la Junta de Extremadura, en las oficinas de Correos, de acuerdo con su normativa específica, en las representaciones diplomáticas y oficinas consulares de España en el extranjero, conforme a su normativa o en cualquier otro órgano que indique una norma específica), o en cualquiera de los lugares indicados en el artículo 16.4 de la Ley 39/2015, de 1 de octubre, de Procedimiento Administrativo Común de las Administraciones Públicas, dirigidas al Servicio de Prevención Ambiental de la Dirección General de Sostenibilidad de la Consejería de Agricultura, Ganadería y Desarrollo Sostenible.

Mérida, 30 de diciembre de 2025. El Director General de Sostenibilidad, GERMÁN PUEBLA OVANDO.

ANUNCIO de 12 de enero de 2026 por el que se somete a información pública la solicitud de autorización administrativa previa correspondiente a la instalación híbrida "Las Norias", compuesta por módulo de generación fotovoltaico y módulo de almacenamiento electroquímico, ubicada en el término municipal de Mérida (Badajoz), e infraestructura de evacuación de energía eléctrica asociada. Expte.: GE-M/12/24. (2026080042)

Con fecha de 19 de noviembre de 2024 se publica Anuncio (publicado el 18 de diciembre de 2024, DOE número 244) por el que se somete a información pública la solicitud de autorización administrativa previa presentada por la sociedad Explotaciones Porcinas El Berrocal, SL, correspondiente a la instalación fotovoltaica "PSF Las Norias", ubicada en el término municipal de Mérida (Badajoz), e infraestructura de evacuación de energía eléctrica asociada expediente GE-M/12/24.

Con fecha de 26 de junio de 2025, la sociedad Explotaciones Porcinas El Berrocal, SL, solicita modificación de la solicitud de autorización administrativa previa de la instalación de referencia con motivo de la incorporación de un módulo de almacenamiento electroquímico, así como por la modificación de las características de la potencia de módulos, inversores y del centro de transformación.

Vistos los cambios introducidos en la instalación, y a los efectos previstos en la Ley 24/2013, de 26 de diciembre, del Sector Eléctrico, y en el artículo 125 del Real Decreto 1955/2000, de 1 de diciembre, por el que se regulan las actividades de transporte, distribución, comercialización, suministro y procedimientos de autorización de instalaciones de energía eléctrica, se somete a información pública la modificación de la solicitud de autorización administrativa previa correspondiente a la instalación híbrida "Las Norias", compuesta por módulo de generación fotovoltaico y módulo de almacenamiento electroquímico, ubicada en el término municipal de Mérida (Badajoz), e infraestructura de evacuación de energía eléctrica asociada.

Datos del proyecto:

Titular de la solicitud: Explotaciones Porcinas El Berrocal, SL, con C.I.F. B-06470496 y con domicilio social en Plaza de la Constitución 20, 06810 Calamonte, Badajoz.

Parcelas afectadas por la instalación híbrida: Polígono 41, parcela 46, del término municipal de Mérida (Badajoz).

Características de la instalación híbrida:

Potencia instalada instalación: 2000 kW.

Características módulo generación fotovoltaico:

Nombre: PSF Las Norias

Módulo de generación fotovoltaico compuesto por 7 inversores de 330 kW de potencia cada uno a 40°C, y 3.472 paneles fotovoltaicos bifaciales de 650 W cada uno, montados sobre estructuras fijas.

Potencia instalada módulo generación: 2000 kW.

Características módulo almacenamiento electroquímico:

Nombre: Las Norias

Módulo de almacenamiento mediante baterías formado por 7 contenedores de baterías modelo L700 con una capacidad de almacenamiento de energía de 5.215 kWh y un tiempo de carga/descarga de 2 horas partiendo del estado de plena carga, y 7 inversores de 352 kW de potencia cada unidad a 40°C. Este módulo permite la acumulación de parte de la energía eléctrica generada en el módulo fotovoltaico.

Potencia instalada módulo almacenamiento: 2.464 kW.

Infraestructuras de transformación y evacuación de la energía.

Centro de transformación de 2000 kVA relación 15000/690V.

Transformador de servicios auxiliares de 50 kVA relación 690/400V.

Centro de seccionamiento de tensión 690 V, a 50 Hz, en edificio prefabricado, en el que se ubicará CS y CPM con celdas de entrada y salida de línea de doble circuito, que conecta la instalación de generación con el apoyo de entronque A417240, a intercalar entre los apoyos de MT A417239 y A417241/S92205 de la línea aérea de media tensión existente EXTRARADIO propiedad de E-distribución de Redes Digitales Unipersonal, S.L.

Parcelas afectadas por la línea: Polígono 41, parcelas 46 del término municipal de Mérida (Badajoz).

La instalación cuenta con un sistema de control (EMS) que impide que la potencia activa inyectada a la red no supere los 2.000 kW.

Presupuesto total de ejecución material del proyecto: 2.097.368,10 €.

Finalidad: Instalación de producción de energía eléctrica solar fotovoltaica con almacenamiento mediante baterías, e infraestructura eléctrica de evacuación asociada.



Lo que se hace público a los efectos oportunos y para el general conocimiento, pudiendo ser examinada la documentación presentada en las dependencias de la Dirección General de Industria, Energía y Minas, perteneciente a la Consejería de Agricultura, Ganadería y Desarrollo Sostenible, sita en Paseo de Roma, s/n, Módulo D, 1ª planta, 06800 Mérida, en horario de 8:00 a 15:00 horas, de lunes a viernes laborables, y consultado el proyecto junto con el presente anuncio a través de la página web

<http://industriaextremadura.juntaex.es/kamino/index.php/area-de-energia/generacion-de-energia/informacion-publica>, y formularse al mismo tiempo las alegaciones que se estimen oportunas, que deberán dirigirse al citado Organismo, concediéndose al efecto un plazo de 30 días hábiles, contados a partir del día siguiente al de la publicación de este anuncio.

Mérida, 12 de enero de 2026. La Directora General de Industria, Energía y Minas, RAQUEL PASTOR LÓPEZ.