

RESOLUCIÓN de 25 de diciembre de 2025, de la Dirección General de Sostenibilidad, por la que se formula informe de impacto ambiental del proyecto de alojamiento turístico, cuyo promotor es José María García Alonso, en el término municipal de Villa del Campo. Expte.: IA25/0037. (2026060009)

La Ley 16/2015, de 23 de abril, de protección ambiental de la Comunidad Autónoma de Extremadura, en su artículo 73 prevé los proyectos que deben ser sometidos a evaluación de impacto ambiental simplificada por el órgano ambiental a los efectos de determinar que el proyecto no tiene efectos significativos sobre el medio ambiente, o bien, que es preciso su sometimiento al procedimiento de evaluación de impacto ambiental ordinaria, regulado en la Subsección 1.^a de la Sección 2.^a del capítulo VII, del Título I, de la Ley, por tener efectos significativos sobre el medio ambiente.

El proyecto de alojamiento turístico, a ubicar en el polígono 19, parcela 5066 del término municipal de Villa del Campo, se encuentra incluido en el Anexo V de la Ley 16/2015, de 23 de abril, de Protección Ambiental de la Comunidad Autónoma de Extremadura.

El promotor del proyecto es José María García Alonso.

Es Órganocompetente para la formulación del informe de impacto ambiental relativa al proyecto la Dirección General de Sostenibilidad de la Consejería de Agricultura, Ganadería y Desarrollo Sostenible, de conformidad con lo dispuesto en el artículo 7.1.d) del Decreto 233/2023, de 12 de septiembre, por el que se establece la estructura orgánica de la Consejería de Agricultura, Ganadería y Desarrollo Sostenible y se modifica el Decreto 77/2023, de 21 de julio, por el que se establece la estructura orgánica básica de la Administración de la Comunidad Autónoma de Extremadura.

Los principales elementos del análisis ambiental del proyecto son los siguientes:

1. Objeto, descripción y localización del proyecto.

El objeto del proyecto es instalar un uso turístico en la finca, destinado a casa apartamento rural con una dependencia anexa destinada a almacén, la cual servirá para guardar las herramientas y maquinaria usada en el cultivo y mantenimiento de la finca, así como acopio del producto recolectado de la recogida de la aceituna y de la vendimia.

La edificación proyectada se materializará en la parcela 5066 del polígono 19 de suelo rústico, sin pendientes pronunciadas, con forma trapezoidal más o menos regular, situada en el paraje "Valle Hornadino" del término municipal de Villa del Campo, y a la cual se accede por la carretera secundaria que une los municipios de Villa del Campo con Guijo de Coria. La superficie de la parcela es de 55.722,00 m², y la superficie ocupada por la edificación proyectada es de 117,44 m².

Las condiciones físicas del entorno se caracterizan por un paraje de cultivo secano, en el que predomina el arbolado de olivos, alternando en su lindero noreste con vides y con los olivos, los cuales darán refugio y protección visual a la edificación desde los terrenos colindantes, especialmente desde la carretera EX-204, la cual une Villa del Campo con Coria, y desde la que se accede a la finca.

El abastecimiento de agua se realiza mediante un pozo de sondeo existente en la parcela en su lindero noroeste. La energía eléctrica demandada por la vivienda se suministrará mediante una pequeña instalación solar fotovoltaica para autoconsumo sin conexión a la red distribución colocada sobre el terreno sobre estructura metálica y orientada al sur, junto a la casa-apartamento rural. La red de saneamiento será separativa (pluviales y residuales) de la casa-apartamento rural y constará de una fosa séptica fabricada en polietileno reticulado con filtro biológico, de 3.000 l. de capacidad y 1.400 mm. de diámetro, dimensionado para 10 hab/eqv., previas a la misma.

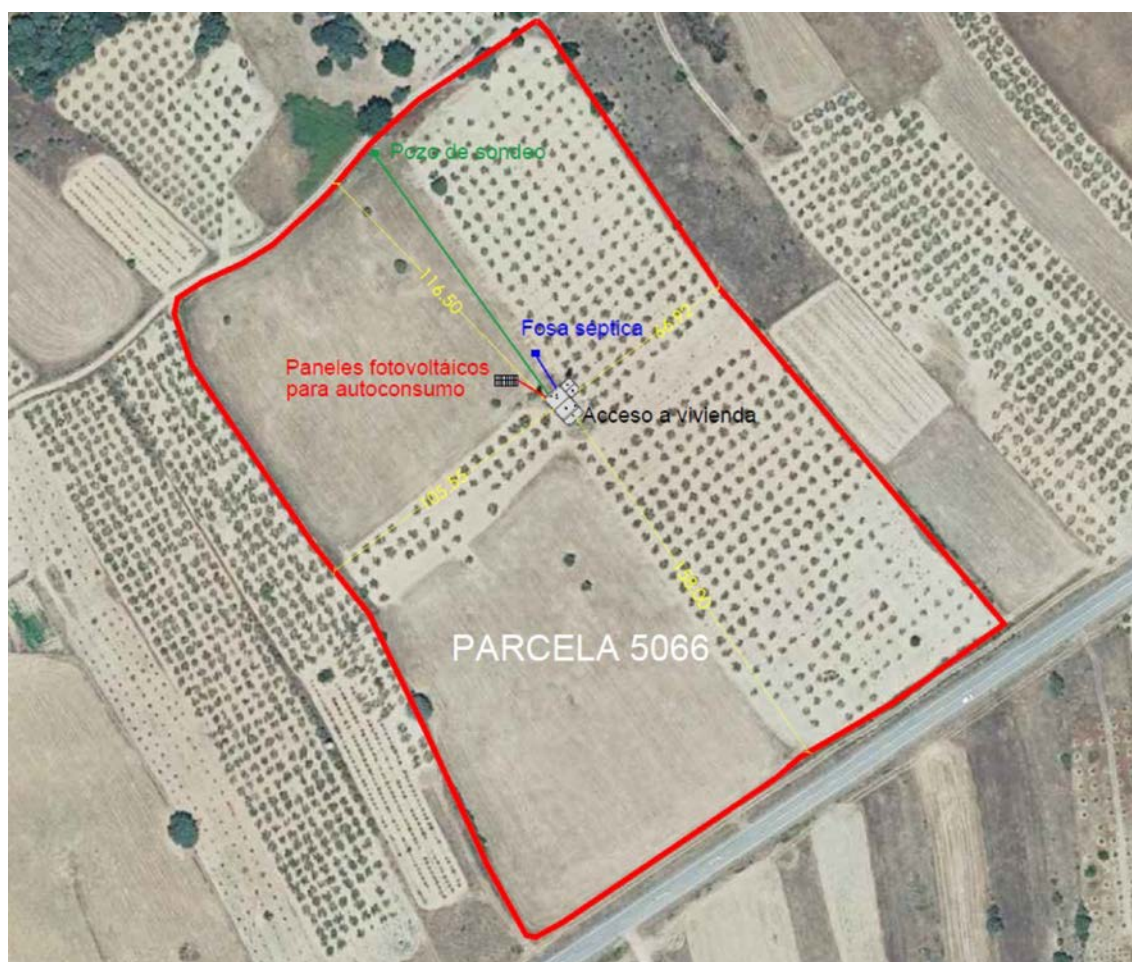

Fuente: Documento Ambiental



2. Tramitación y Consultas.

El promotor presenta ante la Dirección General de Sostenibilidad la solicitud de evaluación de impacto ambiental simplificada junto al documento ambiental del proyecto para su sometimiento al procedimiento de evaluación de impacto ambiental.

Dando cumplimiento a lo establecido en el artículo 75.1 de la Ley 16/2015, de 23 de abril, de protección ambiental de la Comunidad Autónoma de Extremadura, la Dirección General de Sostenibilidad con fecha 13 de marzo de 2025 ha realizado consultas a las Administraciones Públicas afectadas y las personas interesadas que se relacionan en la tabla adjunta. Se han señalado con una "X" aquellas Administraciones Públicas y personas interesadas que han emitido respuesta.

RELACIÓN DE CONSULTADOS	RESPUESTAS RECIBIDAS
Servicio de Conservación de la Naturaleza y Áreas Protegidas	X
Dirección General de Bibliotecas, Archivos y Patrimonio Cultural	X
Dirección General de Urbanismo, Ordenación del Territorio y Agenda Urbana	X
Dirección General de Gestión Forestal, Caza y Pesca	X
Dirección General de Turismo	-
Dirección General de Infraestructuras Viarias	X
Dirección General de Prevención y Extinción de Incendios Forestales	X
Confederación Hidrográfica del Tajo	X
Ayuntamiento de Villa del Campo	-
Ecologistas en Acción	-
Ecologistas Extremadura	-
ADENEX	-
SEO/BirdLife	-
Fundación Naturaleza y Hombre	-
Greenpeace	-
Amus	-

- El Servicio de Conservación de la Naturaleza y Áreas Protegidas informa que la actividad solicitada no se encuentra incluida dentro de ningún espacio de la Red de Áreas Protegidas de Extremadura, los valores naturales reconocidos en los Planes de Gestión de los espacios Natura 2000 y/o en la Ley 42/2007, de 13 de diciembre, del Patrimonio Natural y de la Biodiversidad son rodales de flora protegida o de interés en la carretera entre los puntos kilométricos 17 y 19,5; se localiza un rodal de flora compuesto por varias especies de orquídeas del género *Serapias*, como *Serapias lingua* y del género *Orchis*, como la *Orchis morio*. Indica que si bien la parcela no se ubica dentro de ningún espacio natural protegido, destacar que uno de los principales factores de presión y amenaza en la conservación de especies silvestres y hábitats naturales es la antropización de estos espacios, y concretamente la construcción de viviendas es una de las actividades más recurrentes y transformadoras del territorio. Éstas suelen llevar aparejada la construcción de otras nuevas infraestructuras, tales como caminos, accesos o cerramientos que degradan los valores ambientales, contribuyendo a la fragmentación de los hábitats presentes y dificultando la conectividad ecológica con otros lugares con singular relevancia para la biodiversidad que contribuyen al mantenimiento de los servicios ecosistémicos. En la zona donde se proyecta el complejo rural se encuentra inventariado un rodal de flora protegida, por lo que debe asegurarse que no vaya a producirse afección durante la ejecución de las obras. Se considera que el proyecto, con la aplicación de medidas preventivas y correctoras, no es susceptible de causar de forma significativa degradaciones sobre los hábitats ni alteraciones sobre las especies por las que se han declarado los lugares de la Red Natura 2000 objeto del presente informe, y que resulta compatible con los planes de protección vigentes de las especies presentes. Por tanto se informa favorablemente la actividad solicitada.
- La Dirección General de Bibliotecas, Archivos y Patrimonio Cultural, indica que no se ha recibido en la Dirección General de Bibliotecas, Archivos y Patrimonio Cultural consulta sobre los posibles valores patrimoniales existentes en el área de afección del proyecto. El estudio no contiene ninguna valoración ni análisis sobre el patrimonio cultural que pudiera verse afectado por la implantación. Ha sido analizada el área de afección de dicho proyecto por los técnicos de la DGBAPC y se ha podido comprobar que, según la documentación existente en este organismo, el proyecto no presenta incidencias sobre el patrimonio arqueológico conocido. No obstante, y como medida preventiva de cara a la protección del patrimonio arqueológico no detectado, se deberá adoptar la siguiente medida correctora, contemplada en el art. 54 de la Ley 2/1999, de 29 de marzo, de Patrimonio Histórico y Cultural de Extremadura: “si durante la ejecución de las obras se hallasen restos u objetos con valor arqueológico, el promotor y/o la dirección facultativa de la misma paralizarán inmediatamente los trabajos, tomarán las medidas adecuadas para la protección de los restos y comunicarán su descubrimiento en el plazo de cuarenta y ocho horas a la Consejería de Cultura”.

- La Dirección General de Urbanismo, Ordenación del Territorio y Agenda Urbana, en lo relativo al Servicio de Urbanismo, indica que en el término municipal de Villa del Campo se encuentran actualmente vigentes las Normas Subsidiarias aprobadas definitivamente por Resolución de 31 de mayo de 2000 de la Comisión de Urbanismo y Ordenación del Territorio de Extremadura, publicada en el DOE n.º 98 de 24 de agosto de 2000. Corresponde al municipio de Villa del Campo realizar el control de legalidad de las actuaciones, mediante el procedimiento administrativo de control previo o posterior que en su caso corresponda, comprobando su adecuación a las normas de planeamiento y al resto de la legislación aplicable. Con la información facilitada, ha sido posible comprobar que se encuentra en tramitación el procedimiento de otorgamiento de la calificación rústica regulada en los artículos 69 y siguientes de la Ley 11/2018, de 21 de diciembre, de ordenación territorial y urbanística sostenible de Extremadura, expediente administrativo con referencia 2025/010/CC, pendiente en estos momentos de recibir documentación. La materialización de edificaciones, construcciones e instalaciones destinadas a cualquiera de los usos permitidos y/o autorizables recogidos en los apartados 4 y 5 del artículo 67 de la Ley 11/2018, de 21 de diciembre, de ordenación territorial y urbanística sostenible de Extremadura, que se pretendan realizar en suelo rústico, requerirá de la oportuna calificación rústica mediante resolución expresa como requisito imprescindible previo a la licencia municipal. El procedimiento de calificación rústica para legitimar la actuación pretendida deberá tramitarse conforme a lo dispuesto en el apartado 9 del artículo 69 de la Ley 11/2018, de 21 de diciembre, de ordenación territorial y urbanística sostenible de Extremadura.

El Servicio de Ordenación del Territorio indica que a efectos de ordenación del territorio de la Comunidad Autónoma de Extremadura, no se detecta afección sobre ningún Plan Territorial ni Proyecto de Interés Regional con aprobación definitiva (Ley 15/2001, de 14 de diciembre, del Suelo y Ordenación del Territorio de Extremadura, con modificaciones posteriores). Asimismo, no se detecta afección sobre ningún instrumento de ordenación territorial general (Plan Territorial), de ordenación territorial de desarrollo (Plan de Suelo Rústico, Plan Especial de Ordenación del Territorio) ni de intervención directa (Proyecto de Interés Regional) de la Ley 11/2018, de 21 de diciembre, de ordenación territorial y urbanística sostenible de Extremadura, en vigor desde el 27 de junio de 2019. Si bien, actualmente se halla en redacción, por Resolución de 26 de marzo de 2024, del Consejero de Infraestructuras, Transporte y Vivienda, por la que se acuerda la redacción del Plan Territorial de Rivera de Fresnedosa-Valle del Alagón, el cual deberá adaptarse a las disposiciones de la Ley 11/2018, ámbito territorial en el que se incluye el término municipal de Villa del Campo, que establecerá una nueva regulación cuando se apruebe definitivamente.

- La Dirección General de Gestión Forestal y Defensa contra los Incendios indica que el proyecto está previsto en la parcela 5066 del polígono 19 de Villa del Campo. Los usos asignados a los diferentes recintos de esta parcela son Tierra Arable, Olivar, Viñedo y Edificaciones, donde concretamente se levantará la vivienda, ya que existen unas ruinas de una anterior edificación. El terreno está poblado de olivos, vides y herbáceas. En el documento no se plantea la eliminación o poda de ningún ejemplar, no afecta a ningún espacio natural protegido, vía pecuaria ni monte de utilidad pública. Según lo anteriormente expuesto, el Servicio de Gestión Forestal no emite para este documento ambiental ninguna alegación o condicionado al realizarse el proyecto en un ámbito fuera de su competencia.
- La Dirección General de Infraestructuras Viarias indica que el acceso existente a la parcela ubicado en el PK 18+680 de la carretera de titularidad autonómica EX – 204, se acondicionará tal y como se recoge en la Memoria presentada. Según la documentación aportada, todas las edificaciones se encuentran ubicadas más allá de las Zona de Afectación de la carretera. Todas las actuaciones previstas en zona de influencia de carreteras, (Cerramientos, acceso, publicidad, etc.), precisarán de autorización previa de este Organismo de acuerdo con el artículo 29 de la Ley 7/1995 de Carreteras de Extremadura
- La entonces Dirección General de Prevención y Extinción de Incendios informa por un lado de la normativa aplicable. Por otra parte, indica que el ámbito territorial del proyecto objeto de consulta no está incluido en la base de datos geográfica del Registro de Áreas Incendiadas. Vista la documentación descriptora del proyecto y el marco normativo aplicable, resulta que la instalación resultante tendrá la consideración de LUGAR VULNERABLE DE MENOR ENTIDAD, a efectos de lo previsto en el art. 28 del Decreto 260/2014, de 2 de diciembre, por lo que la persona titular de éste tendrá la obligación de realizar Medidas de Autoprotección, que se encuentran definidas en la Orden de Época de Peligro vigente.

Por otro lado, para la ejecución material de las obras propias del proyecto, deberá tenerse en cuenta la Regulación de Usos y Actividades aplicables a la Época de Peligro vigente en el momento de dicha ejecución. En consecuencia, se propone la inclusión del siguiente condicionado en el texto del acto administrativo que resuelva el procedimiento del que trae causa el presente informe:

“En lo referente a la prevención de incendios forestales, la instalación resultante del proyecto tendrá la consideración de LUGAR VULNERABLE de menor entidad, a efectos de lo previsto en el art. 28 del Decreto 260/2014, de 2 de diciembre, por lo que la persona titular de éste tendrá la obligación de realizar Medidas de Autoprotección, que se encuentran definidas en la Orden de Época de Peligro vigente.

Asimismo, para la ejecución material de las obras propias del proyecto, deberá tenerse en cuenta la Regulación de Usos y Actividades aplicables a la Época de Peligro vigente en el momento de dicha ejecución”.

- La Confederación Hidrográfica del Tajo indica en lo referente a zonas protegidas recogidas oficialmente en el PHT 2023-2027, la parcela en la que se localizan las actuaciones se encuentra dentro del área de captación de la zona sensible “EMBALSE DE ALCÁNTARA II – ES030ZSENESECM552” y “Embalse del Borbollón – ES030ZSENESECM546”. En cuanto a las aguas superficiales, según la cartografía consultada (visor cartográfico de la Confederación Hidrográfica del Tajo), la zona de actuación se encuentra cerca del arroyo de Valdelamula.

Al respecto, en el presente informe se hacen una serie de indicaciones en el ámbito de las competencias de esta Confederación, en concreto en lo relativo a Dominio Público Hidráulico, Zona de Servidumbre y Zona de Policía, según lo dispuesto en el Real Decreto Legislativo 1/2001, de 20 de julio, por el que se aprueba el texto refundido de la Ley de Aguas (en adelante TRLA), así como en el Real Decreto 849/1986, de 11 de abril, por el que se aprueba el Reglamento del Dominio Público Hidráulico (en adelante RDPH).

Según consta en la documentación aportada “Abastecimiento: Mediante pozo de sondeo existente en la finca”. Al respecto, se indica que no consta en la información disponible en este Organismo que por parte del promotor se haya solicitado el necesario título concesional de aguas, por lo que se indica que, para realizar el abastecimiento desde dicho pozo, es necesario solicitar a este Organismo el correspondiente título concesional mediante una solicitud de aprovechamientos de aguas.

Según consta en la documentación “La red de saneamiento será separativa (pluviales y residuales) de la casa-apartamento rural se compondrá de:

- Fosa séptica fabricada en polietileno reticulado con filtro biológico. de 3.000 l. de capacidad y 1.400 mm. de diámetro, dimensionado para 10 hab/eqv., conectada a arqueta de desbaste y cámara separadora de grasas, previas a la misma.
- Conducciones enterradas de tubería de PVC lisa, con una pendiente de 2% y diámetros que varían entre los 160, 125, 110 y 60mm. de diámetro exterior.
- Arquetas de registro, paso y a pie de bajante, construidas con fábrica de ladrillo macizo tosco de ½ pie de espesor.
- La evacuación de pluviales se compone de canalones y bajantes de sección circular aluminio color de aluminio lacado”.

En lo que concierne a los vertidos, esta Confederación indica en primera instancia lo siguiente: Se consideran vertidos los que se realicen directa o indirectamente en las aguas continentales, así como en el resto del dominio público hidráulico, cualquiera que sea el procedimiento o técnica utilizada. Son vertidos directos la emisión directa de contaminantes a las aguas continentales o a cualquier otro elemento del dominio público hidráulico, así como la descarga de contaminantes en el agua subterránea mediante inyección sin percolación a través del suelo o del subsuelo. Son vertidos indirectos tanto los realizados en aguas superficiales a través de azarbes, redes de colectores de recogida de aguas residuales o de aguas pluviales o por cualquier otro medio de desagüe, o a cualquier otro elemento del dominio público hidráulico, así como los realizados en aguas subterráneas mediante filtración a través del suelo o del subsuelo.

Queda prohibido con carácter general el vertido directo o indirecto de aguas y productos residuales susceptibles de contaminar las aguas continentales o cualquier otro elemento del dominio público hidráulico, salvo que se cuente con la previa autorización. Dicha autorización corresponde a esta Confederación Hidrográfica del Tago, salvo en los casos de vertidos efectuados en cualquier punto de la red de alcantarillado o de colectores gestionados por las Administraciones autonómicas o locales o por entidades dependientes de las mismas, en los que la autorización corresponderá al órgano autonómico o local competente.

En consecuencia, en el caso de que se vaya a realizar un vertido (como por ejemplo, el vertido resultante del empleo de una fosa séptica (o similar) dotada de un sistema de filtrado/depuración como puede ser filtros biológicos (o cualquier otro sistema) cuyas aguas residuales una vez tratadas son evacuadas al medio exterior) desde este Organismo se indica lo siguiente:

Esta Confederación Hidrográfica del Tago no autoriza vertidos individuales al dominio público hidráulico cuando los mismos puedan formar parte de una comunidad o aglomeración urbana, por lo que, si el vertido de las aguas residuales puede conducirse a una red general de saneamiento, deberá conectar el vertido a dicha red de saneamiento. En el caso de que haya imposibilidad de conexión a una red general de saneamiento, se deberán unificar (en la medida de lo posible) todos los flujos de aguas residuales generados en la actividad para su conducción a una única instalación de tratamiento y evacuación en un único punto de vertido final. Además, desde este Organismo se indica que al existir entonces vertido al dominio público hidráulico se deberá obtener la correspondiente autorización de vertido.

En cualquier caso, en el supuesto que se empleen conducciones de redes de saneamiento, éstas deberán ser estancas, para evitar infiltración de las aguas residuales a las

aguas subterráneas. Por otro lado, en el caso de que se contemple ejecutar un drenaje de aguas pluviales, esta Confederación Hidrográfica del Tago indica: La red de saneamiento se recomienda que sea separativa (red de saneamiento de aguas residuales separada de la red de drenaje de aguas pluviales). En el supuesto de que vaya a realizarse una red unitaria, se deberá disponer de algún método o dispositivo (por ejemplo, depósito Anti – DSU o tanque de tormentas, etc.) cuya función sea evitar el vertido de contaminantes al medio receptor durante sucesos de lluvia. En cualquier caso, se recomienda el empleo de técnicas de drenaje de aguas pluviales sostenible. Asimismo, se informa que deberá realizarse una adecuada gestión para evitar que las aguas de escorrentía pluvial incorporen contaminación adicional susceptible de contaminar las aguas continentales o cualquier otro elemento del dominio público hidráulico, sin comprometer la consecución de los objetivos medioambientales y el cumplimiento de las normas de calidad ambiental establecidas en el medio receptor conforme a la legislación de aguas.

Los vertidos de aguas residuales susceptibles de contaminar las aguas continentales o cualquier otro elemento del dominio público hidráulico deberán contar con la previa autorización de este Organismo de cuenca, regulada en el artículo 100 del texto refundido de la Ley de Aguas y el artículo 245 y siguientes del Reglamento del Dominio Público Hidráulico. Dicha autorización de vertido tendrá como objeto la consecución de los objetivos medioambientales establecidos y se otorgará teniendo en cuenta las mejores técnicas disponibles y de acuerdo con las normas de calidad ambiental y los límites de emisión fijados reglamentariamente. Se establecerán condiciones de vertido más rigurosas cuando el cumplimiento de los objetivos medioambientales así lo requiera.

Será durante la tramitación del correspondiente procedimiento administrativo en este Organismo de cuenca, cuando se informe específicamente si la solicitud es adecuada al cumplimiento de las normas de calidad y objetivos ambientales del medio receptor, y sobre las características de emisión e inmisión del vertido. Los vertidos de aguas residuales de carácter urbano deberán dar cumplimiento a lo establecido en el Real Decreto 509/1996, de desarrollo del Real Decreto-Ley 11/1995, de 28 de diciembre, que traspone la Directiva 91/271/CEE, por el que se establecen las normas aplicables al tratamiento de las aguas residuales urbanas. Los vertidos procedentes de instalaciones de tratamiento secundario o de un proceso equivalente, deberán cumplir los requisitos que figuran en el cuadro 1 del Anexo I del citado Real Decreto, de acuerdo con lo establecido en su artículo 5.

Los vertidos de instalaciones de tratamiento de aguas residuales urbanas mayores de 10 000 habitantes equivalentes que se realicen en zonas sensibles deberán cumplir adicionalmente los requisitos establecidos en el cuadro 2 del Anexo I del citado Real Decreto, de acuerdo con lo establecido en su artículo 6, por lo que dichas instalaciones deberán

prever la eliminación de nitrógeno y fósforo. Este criterio podrá aplicarse a aglomeraciones urbanas de menor entidad, cuando así lo demande el cumplimiento de los objetivos de calidad establecidos para el medio receptor.

Deberá cumplirse lo establecido en el artículo 33 de las disposiciones normativas del vigente Plan Hidrológico de la demarcación, donde se incluyen las medidas para la protección del estado de las masas de agua en relación con los vertidos de aguas residuales y, en particular, lo establecido en los apartados 2, 5, 8, 9 y 10, donde se establece lo siguiente: No se autorizarán vertidos procedentes de una actividad de forma individual, cuando sea posible su conexión con una red general de saneamiento, así como cuando sea viable la unificación de sus vertidos con otros procedentes de actividades existentes o que se vayan a desarrollar en la zona. La evacuación del efluente tratado en las instalaciones de depuración se deberá realizar a través de una estructura en el punto de vertido que no suponga un obstáculo al normal desagüe del caudal circulante por el cauce receptor, ni un deterioro de sus taludes, márgenes o lecho, disponiendo de un ángulo de incidencia en su incorporación al arroyo que favorezca en lo posible el flujo de corrientes circulantes por ese punto, evitando su realización de forma perpendicular. Asimismo, deberá disponerse a la salida del emisario de los sistemas de protección que resulten necesarios para evitar erosiones en el álveo y márgenes del cauce afectado, sin reducir su sección. Los vertidos urbanos directos a las aguas superficiales de menos de 50 habitantes equivalentes y los vertidos urbanos a través del suelo o subsuelo de menos de 250 habitantes equivalentes procedentes de sistemas de tratamiento de tipo primario (decantación-digestión), deberán dar cumplimiento a los valores límite de emisión que se especifican en el apéndice 14.1. Con objeto de garantizar el cumplimiento de los objetivos medioambientales de las masas de agua, los vertidos urbanos que se realicen en masas de agua, o en sus afluentes, que no cumplan dichos objetivos medioambientales o están en riesgo de no alcanzarlos, deberán cumplir con los porcentajes mínimos de reducción de la carga contaminante con respecto a la carga del caudal de entrada que se establecen en el apéndice 14.2. Deberán aplicarse, en su caso, las mejores técnicas disponibles en depuración para cumplir con los rendimientos requeridos. Dichos porcentajes de reducción podrán modificarse en casos debidamente justificados, siempre que se garantice el cumplimiento de los objetivos medioambientales de la masa receptora. Así mismo, se podrán incluir en las autorizaciones de vertido valores límites de emisión de parámetros indicadores de los elementos de calidad que permiten evaluar el estado o potencial ecológico de las masas de agua establecidos en la normativa vigente. En las autorizaciones de vertido asociadas a nuevas depuradoras, el caudal máximo de vertido no podrá superar nunca un valor equivalente al 10 % del caudal circulante por el cauce en régimen natural para un periodo de retorno de 5 años, sin perjuicio de que en el correspondiente estudio de detalle se justifique que con valores superiores no se producen

cambios significativos en la dinámica fluvial como consecuencia del incremento de los caudales circulantes por el cauce. Todos los elementos de las instalaciones de depuración, incluyendo su vallado perimetral, deberán localizarse fuera de la zona de dominio público hidráulico y de la zona de servidumbre de paso de cinco (5) metros de anchura para uso público establecidas reglamentariamente, debiendo cumplirse lo dispuesto en los artículos, 6, 7, 9.bis.d) y 14.bis.b) del Reglamento del Dominio Público Hidráulico. Las obras de las instalaciones de depuración y evacuación del vertido que se localicen en zona de policía de cauces quedarán amparadas por la autorización de vertido que, en su caso, se otorgue. Durante la ejecución de las obras proyectadas no podrán realizarse vertidos no autorizados. Las actuaciones deberán realizarse de forma que no generen una degradación del medio físico o biológico afecto al agua, y sin producir una alteración de la calidad de las aguas del dominio público hidráulico. De acuerdo con lo establecido en el artículo 16.3 de las disposiciones normativas del vigente Plan Hidrológico de la demarcación, sobre protección de las captaciones de agua potable, las solicitudes de autorización de vertidos dentro de estas zonas protegidas deberán incluir un estudio específico en el que se evalúe la afección a la captación de agua para abastecimiento, dándose trámite de audiencia al titular de la concesión de abastecimiento en su condición de interesado. En caso de que de dicho estudio se desprenda una afección a la captación de agua, se procederá a la denegación de la solicitud.

En lo que respecta a vallados en la instalación, se indica que en el supuesto de que este discurra por dominio público hidráulico y su zona de policía, deberá contar con la correspondiente autorización por parte de este Organismo. Además, se realizan las siguientes indicaciones:

Los tramos de cerramiento que discurran sobre terrenos de dominio público hidráulico deberán proyectarse de manera que no se interfiera con el normal drenaje de las aguas, pudiéndose aceptar propuestas diseñadas a base de bandas flexibles, flotantes y basculantes dispuestas sobre un eje horizontal (viga o cable), que se situará a una altura mínima de 1 metro sobre el nivel de la máxima crecida ordinaria (MCO), no permitiéndose la instalación de elementos fijos (apoyos, estribos, etc.) que ocupen terrenos de dominio público hidráulico. Los elementos del cerramiento que ocupen terrenos pertenecientes a la zona de servidumbre deberán ser desmontables, sin encontrarse anclados al terreno, instalándose en cualquier caso puertas de libre acceso en las márgenes afectadas, debiéndose colocar en cada una de ellas un indicador con la leyenda "PUERTA DE ACCESO A ZONA DE SERVIDUMBRE DE USO PÚBLICO". Se deberán posibilitar en todo momento las funciones establecidas en el artículo 7 del Reglamento del Dominio Público Hidráulico para dicha zona, en concreto el paso público peatonal y para el desarrollo de los servicios de vigilancia. Las autorizaciones para instalar los cerramientos serán pro-

visionales. Si el peticionario desea elevar a definitiva la autorización que se le conceda, deberá incoar ante esta Confederación Hidrográfica el oportuno expediente de deslinde. La autorización que se otorgue será a título precario, pudiendo ser demolidas las obras cuando esta Confederación Hidrográfica lo considere oportuno por causa de utilidad pública, sin que por ello tenga derecho a indemnización alguna el interesado. Una vez finalizadas las obras, la zona deberá quedar limpia de cualquier producto sobrante de las mismas. La Administración no responderá de cualquier afección que puedan sufrir las obras por causa de crecidas, tanto ordinarias como extraordinarias.

En relación al posible empleo de combustibles (por ejemplo, para grupos electrógenos, calefacción, etc.), desde este Organismo se indica que todos los depósitos de combustibles y redes de distribución de los mismos, ya sean enterrados o aéreos, deberán ir debidamente sellados y estancos para evitar igualmente su infiltración a las aguas subterráneas. Estas instalaciones deben pasar periódicamente sus pruebas de estanqueidad. Lo mismo se ha de aplicar para todas las instalaciones de almacenamiento y distribución de otras sustancias susceptibles de contaminar el medio hídrico. Respecto al parque de maquinaria, a utilizar para la realización de las distintas unidades de obra, puede generar residuos líquidos peligrosos susceptibles de contaminación de aguas subterráneas y superficiales, como pueden ser aceites y otros compuestos. Se recomienda una gestión adecuada de estos residuos que evite la contaminación de las aguas. Se recomienda también que en la fase de construcción la ubicación del parque de maquinaria, instalaciones auxiliares y acopio de materiales se realice previa creación de solera impermeable en pendiente, con zanja de recogida para posibles vertidos de aceite de cambios, derrame de combustibles, grasas, etc. Estos derrames serán recogidos en bidones para su posterior gestión correcta. Por otro lado, hay que tener en cuenta que un posible impacto sobre la hidrología puede proceder de la remoción de los materiales durante las fases de construcción y su posterior arrastre pluvial, provocando un incremento del aporte de sólidos a los cauces, por lo que se deben tomar medidas necesarias para evitarlo. Por último, cabe señalar lo siguiente en lo que respecta a las captaciones de agua (pozos, sondeos, tomas superficiales en cauces, embalses, lagos o lagunas, manantiales, charcas, balsas, etc.) y de su infraestructura asociada (si existiese): Se deberá garantizar la seguridad frente a accidentes de todo tipo durante toda la vida útil de la perforación, es decir: en los preparativos al sondeo, durante la ejecución del mismo, durante su explotación y, finalmente, durante su clausura. Garantizar la seguridad es una obligación de los propietarios y/o titulares de los mismos y/o los que acometen la perforación y, por lo tanto, las responsabilidades recaen sobre ellos.

En este sentido, se detallan las medidas a adoptar:

Todos los pozos y sondeos deben estar tapados y vallados, principalmente, para proteger a las personas y los animales de caídas accidentales, así como para preservar el agua del acuífero de la contaminación. Esta obligación es aplicable tanto a los que están en uso como a los que están fuera de uso. En este último caso se debe llevar a cabo un sellado definitivo. Se ha de evitar, mediante el empleo de señales y barreras, que se acceda a ellos y que se pueda producir un accidente, tanto de los propios usuarios como de cualquier persona ajena.

Pudiera darse el caso de que, en su propiedad, observase la existencia de una captación de aguas (con infraestructura asociada o sin ella) que se encuentra carente de medidas de seguridad visibles o que esté abandonada. En consecuencia, deberá ejecutar inmediatamente medidas que garanticen la seguridad y eviten la ocurrencia de accidentes, así como ejecutar su clausura. Los sondeos y las obras relacionadas (éstas últimas si existiesen, como, por ejemplo, balsas para recoger el material que se extrae con el sondeo, etc.) deberán ser ejecutados garantizando la no contaminación de las aguas superficiales o subterráneas. Para ello, se deberán tomar las medidas pertinentes además de seguir las indicaciones del presente informe.

Los lodos de perforación serán a base de agua y aditivos permitidos.

Las balsas (si existiesen) deberán estar impermeabilizadas (por ejemplo, mediante la utilización de lámina de plástico), además de adoptarse en ellas medidas de seguridad para evitar la ocurrencia de accidentes (caídas, etc.). Una vez finalizados los trabajos, deberán ser tapadas hasta adoptar la topografía original.

3. Análisis de expediente.

Una vez analizada la documentación que obra en el expediente, y considerando las respuestas recibidas a las consultas practicadas, se realiza el siguiente análisis para determinar la necesidad de sometimiento del proyecto al procedimiento de evaluación de impacto ambiental ordinaria previsto en la Subsección 1ª de la Sección 2ª del capítulo VII, del Título I, según los criterios del anexo X, de la Ley 16/2015, de 23 de abril, de protección ambiental de la Comunidad Autónoma de Extremadura.

3.1 Características del proyecto.

- a) El tamaño del proyecto. El proyecto consiste en la implantación de un alojamiento turístico cuya tipología responde al de casa-apartamento rural, junto con almacén para las albores y herramientas agrícolas. La edificación proyectada tendrá una superficie ocupada de 117,44 m² y se ubicará en la parcela 5066 del polígono 19 del término municipal de Villa del Campo que cuenta con una superficie de 55.722 m².

- b) La acumulación con otros proyectos. La parcela 5066 del polígono 19 del término municipal de Villa del Campo, no cuenta en las parcelas colindantes con una acumulación de proyectos que puedan generar efectos negativos sobre el medio ambiente.
- c) La utilización de recursos naturales. El principal recurso natural utilizado para el presente proyecto, es el suelo, si bien teniendo en cuenta que la superficie ocupada será de 117,44 m² la afección no será significativa. Otro recurso natural utilizado será el agua utilizada por los usuarios de las instalaciones y la limpieza de éstas. El abastecimiento de agua para el consumo se efectuará desde un pozo de sondeo existente en la finca.
- d) La generación de residuos. Durante la fase de construcción, la generación de residuos provendrá principalmente de las obras para la edificación de las nuevas instalaciones. Durante la fase de funcionamiento, se generarán residuos asimilables a urbanos, que serán clasificados y tratados según la legislación vigente. La red de saneamiento de aguas residuales se realizará con una fosa séptica fabricada en polietileno reticulado con filtro biológico de 3.000 litros de capacidad y 1.400 mm de diámetro, dimensionado para 10 hab/equivalente, por lo que se prevé la existencia de vertido.
- e) Contaminación y otros inconvenientes. Durante la fase de construcción del proyecto puede verse afectada la calidad del aire por la emisión de partículas de polvo y emisiones gaseosas a la atmósfera y generación de ruido, producidos por los movimientos de tierra y funcionamiento de la maquinaria, que debido al tipo de actividad y tamaño del proyecto no será significativo. También podría producirse contaminación del suelo y agua por derrames accidentales de tipo indirecto, los cuales se disminuirán tomando las medidas correctoras y preventivas indicadas en este informe.
- f) Riesgos de accidentes graves y/o catástrofes: se pone de manifiesto que la parcela objeto de estudio no queda incluida en ningún área que implique dichos riesgos, de modo que la incidencia sobre el proyecto es inexistente. Las acciones que se derivan del proyecto no producen impacto alguno sobre el factor de riesgo inundación, pues no se prevé la instalación, construcción o modificación de ningún elemento natural o antrópico que incremente la probabilidad de inundación de la zona, como podrían ser la instalación de barreras que impidieran la libre circulación del agua, o la impermeabilización del suelo que podría limitar la su capacidad de drenaje. Aunque en el área de actuación no exista un riesgo concreto de incendio, el uso de maquinaria y de equipos que funcionan por combustión de combustibles fósiles, lleva implícito un cierto nivel de riesgo de incendio pero, en todo caso, este impacto se considera compatible con el desarrollo del proyecto y se adoptaran medidas preventivas para la prevención de incendios

3.2. Ubicación del proyecto.

3.2.1. Descripción del lugar.

La edificación proyectada se sitúa en la finca, sito en polígono 19-parcela 5066, paraje "Valle Hornadino", del término municipal de Villa del Campo (Cáceres), emplazándose en su zona central libre de arbolado, en la superficie en la que existía una dependencia agrícola de la cual solo se conservan restos de sus muros perimetrales de mampostería. Se trata de una finca de suelo rústico en cuyo emplazamiento está rodeada de olivos y los cipreses existentes en las proximidades del emplazamiento de la edificación, arbolado este que oculta la edificación en el entorno en el que se enclava. Dicho emplazamiento permite que la edificación quede integrada en el entorno inmediato, de manera que pasa desapercibida, más aún a tenor de los acabados que conforman la estética de la casa- apartamento rural. La referencia catastral de la finca: 10211A019050660000JU.

Las condiciones físicas del entorno se caracterizan por un paraje de cultivo secano, en el que predomina el arbolado de olivos, alternando en su lindero noreste con vides alternando con los olivos, los cuales darán refugio y protección visual a la edificación desde los terrenos colindantes, espacialmente desde la carretera EX-204, la cual une Villa del Campo con Coria, y desde la que se accede a la finca.

La parcela no se encuentra incluida en la Red Natura 2000, ni se encuentra en zona de policía de cauces. Tampoco aparece vegetación natural en sus alrededores.

3.2.2. Alternativas.

El documento ambiental plantea alternativas para la ejecución del proyecto:

Alternativa 0. Corresponde a la decisión de no ejecutar el proyecto.

Alternativa 1. Corresponde a la decisión de ejecutar la edificación en la zona próxima al acceso desde la carretera EX – 204, al objeto de facilitar el acceso desde dicha vía. La zona de emplazamiento carecería de arbolado que sirviera de refugio e integración paisajística de la edificación y la construcción conllevaría movimientos de tierra.

Alternativa 2. Integración del edificio en el emplazamiento seleccionado en la zona central de la parcela ocupando la superficie que ocupaba la edificación agrícola de la finca y de la que se conservan algunos de sus muros de mampostería, opción esta que permite una mayor integración de la construcción con el entorno y arbolado que la rodea.

Alternativa elegida. La alternativa seleccionada es la 2, que no es solo la más viable desde el punto de vista ambiental y técnico, sino la más adecuada desde el punto de vista económico y de sostenibilidad para la zona, por lo que es ésta la opción seleccionada para llevar a cabo el presente proyecto.

3.3. Características del potencial impacto.

— Red Natura 2000 y Áreas Protegidas.

Tal y como indica el Servicio de Conservación de la Naturaleza y Áreas Protegidas en su informe, el proyecto no se encuentra dentro de los límites de ningún espacio incluido en Red Natura 2000, ni se prevé que pueda afectar de forma apreciable a los mismos o a sus valores ambientales.

— Sistema hidrológico y calidad de las aguas.

Según la Confederación Hidrográfica del Tajo, la zona de actuación, se encuentra dentro de las áreas de captación de la zona sensible "EMBALSE DE ALCÁNTARA II - ES030ZSE-NESCM552" y "EMBALSE DEL BORBOLLÓN - ES030ZSE-NESCM546".

El abastecimiento de agua para el consumo se efectuará mediante pozo de sondeo existente en la finca. Según lo indicado por la Confederación Hidrográfica del Tajo en su informe no consta en la información disponible que por parte del promotor se haya solicitado el necesario título concesional de aguas.

Con respecto al saneamiento de las aguas residuales, en la documentación aportada se indica que la red de saneamiento será separativa y contará con una fosa séptica fabricada en polietileno reticulado con filtro biológico de 3.000 litros de capacidad y 1.400 mm de diámetro, dimensionado para 10 habitantes equivalentes, conectada a arqueta de desbaste y cámara separadora de grasas, previas a la misma.

— Suelos.

El impacto principal del proyecto sobre este factor en la fase de construcción, será el ocasionado por las obras llevadas a cabo, considerándose para el presente proyecto de escasa entidad. La nueva ocupación del terreno no reviste grandes dimensiones. Los impactos producidos sobre el suelo en la fase de funcionamiento serán la ocupación del mismo por las instalaciones de la casa-apartamento rural, así como posibles derrames accidentales. Aplicando las correspondientes medidas, estas afecciones no deberían ser significativas.

— Fauna.

Los efectos sobre la fauna pueden venir derivados de las molestias por la contaminación acústica, principalmente durante la fase de obras y la contaminación lumínica. El informe del Servicio de Conservación de la Naturaleza y Áreas Protegidas no menciona presencia de territorios de reproducción de especies de fauna protegida incluidas en el Catálogo Regional de Especies Amenazadas de Extremadura (CREAEx).

— Vegetación.

Según la documentación y las ortofotos del SIGPAC consultadas, se muestra que la parcela objeto de estudio se encuentra antropizada y ocupada por cultivo secano, en el que predomina el arbolado de olivos y en su lindero noreste vides alternando con los olivos. Según el informe del Servicio de Conservación de la Naturaleza y Áreas Protegidas en la zona donde se ubica el complejo rural se encuentra inventariado un rodal de flora protegida, por lo que debe asegurarse que no vaya a producirse afección durante la ejecución de las obras.

— Paisaje.

La principal afección negativa que se producirá sobre el paisaje será la modificación puntual de la morfología del área marcada por la actuación, especialmente la zona donde se realizarán las obras. Sin embargo, el diseño y características constructivas propuestas, minimizará el impacto generado por las construcciones. No obstante, se establecerán las medidas necesarias para que sea poco significativo.

— Calidad del aire, ruido y contaminación lumínica.

Sobre la calidad del aire y el ruido, el mayor impacto se producirá durante la fase de construcción, por la maquinaria y acciones constructivas, que desaparecerá cuando concluyan las obras. Durante la fase operativa, se producirá este tipo de afección sobre todo vinculada al tránsito y alojamiento de personas. Se considera que esta afección será poco significativa, no obstante, se aplican medidas para evitarlo y/o minimizarlo.

— Patrimonio Arqueológico y dominio público.

Según el informe emitido por la Dirección General de Bibliotecas, Archivos y Patrimonio Cultural, una vez consultada la carta arqueológica del municipio se comprueba que analizada el área de afección se ha comprobado que según la documentación existente en este organismo, el proyecto no presenta incidencias sobre el patrimonio arqueológico conocido.

No se prevé ninguna afección sobre monte de utilidad pública, montes protectores o montes comunales.

— Consumo de recursos y cambio climático.

Los recursos consumidos por el proyecto son la ocupación del suelo y el agua utilizada por los usuarios de las instalaciones y la limpieza de éstas. Teniendo en cuenta que el consumo de agua se limita al periodo en el que los alojamientos tengan huéspedes, se considera que la afección ocasionada por el consumo de recurso hídrico será poco significativa. El proyecto no contribuye al aumento significativo del cambio climático, ni en la fase de construcción ni en la fase de funcionamiento.

— Medio socioeconómico.

El impacto en el medio socioeconómico será positivo directa e indirectamente, ya que se diversifica la actividad económica del entorno. Indirectamente, al aumentar la oferta de actividades y alojamiento en la comarca, aumenta el número de potenciales visitantes a la misma favoreciendo la actividad turística y el comercio de la zona.

— Sinergias.

Del análisis efectuado al proyecto, no se prevé que pudieran surgir sinergias de los impactos ambientales provocados por la actividad objeto del proyecto, con otras actividades desarrolladas en el entorno del mismo.

— Vulnerabilidad del proyecto.

El promotor incluye el apartado "Análisis de la vulnerabilidad" en el documento ambiental, de conformidad con lo estipulado en la Ley 9/2018, de 5 de diciembre, por la que se modifica la Ley 21/2013, de 9 de diciembre, de evaluación ambiental.

En el mismo se indica que la vulnerabilidad del proyecto es baja y no se han encontrado riesgos significativos siendo éstos muy poco probables.

En conclusión, se trata de una actividad que no tiene efectos adversos significativos sobre el medio ambiente, siempre que se apliquen las medidas recogidas en el apartado 4 "Condiciones y medidas para prevenir, corregir y compensar los efectos sobre el medioambiente". Igualmente, el proyecto no afecta a espacios de la Red Natura 2000. Por ello, del análisis técnico se concluye que no es preciso someter el proyecto a evaluación de impacto ambiental ordinaria.

4. Condiciones y medidas para prevenir, corregir y compensar los efectos sobre el medio ambiente.

a. Condiciones de carácter general.

- Deberán cumplirse todas las medidas protectoras, correctoras y compensatorias descritas en el documento ambiental, en tanto no entren en contradicción con el condicionado del presente informe.
- Se informará a todo el personal implicado en la ejecución de este proyecto del contenido del presente informe de impacto ambiental, de manera que se ponga en su conocimiento las medidas que deben adoptarse a la hora de realizar los trabajos. Asimismo, se dispondrá de una copia del presente informe en el lugar donde se desarrollen los trabajos.
- Cualquier modificación del proyecto original deberá ser comunicada al órgano ambiental. Dichas modificaciones no podrán llevarse a cabo hasta que éste no se pronuncie sobre el carácter de la modificación, al objeto de determinar si procede o no someter nuevamente el proyecto al trámite ambiental oportuno.
- En lo referente a la prevención de incendios forestales, la instalación resultante del proyecto tendrá la consideración de LUGAR VULNERABLE de menor entidad, a efectos de lo previsto en el art. 28 del Decreto 260/2014, de 2 de diciembre, por lo que la persona titular de éste tendrá la obligación de realizar Medidas de Autoprotección, que se encuentran definidas en la Orden de Época de Peligro vigente. Asimismo, para la ejecución material de las obras propias del proyecto, deberá tenerse en cuenta la Regulación de Usos y Actividades aplicables a la Época de Peligro vigente en el momento de dicha ejecución.
- Se notificará a la Dirección General de Sostenibilidad el inicio de los trabajos. Esta notificación se realizará un mes antes del inicio de las obras.
- Si durante la realización de las actividades se detectara la presencia de alguna especie incluida en el Catálogo de Especies Amenazadas de Extremadura (Decreto 37/2001; D.O.E. n.º 30, de 13 de marzo de 2001) que pudiera verse afectada por las mismas, se paralizará inmediatamente la actividad y se estará a lo dispuesto por el personal de la Dirección General de Sostenibilidad, Agentes del Medio Natural, y/o técnicos del Servicio Conservación de la Naturaleza y Áreas Protegidas, previa comunicación de tal circunstancia.
- Las afecciones sobre dominio público hidráulico, vías pecuarias, carreteras, caminos públicos u otras infraestructuras y servidumbres existentes u otras afecciones, deberán

contar con las autorizaciones y permisos de ocupación pertinentes, en base al cumplimiento de la normativa sectorial vigente en dichas materias.

- El acceso existente a la parcela ubicado en el PK 18+680 MI aprox. de la carretera de titularidad Autonómica EX-204, se acondicionará tal y como se recoge en la Memoria presentada.
- Respecto a la ubicación y construcción, se atenderá a lo establecido en la normativa urbanística, correspondiendo al Ayuntamiento de Villa del Campo, las competencias en estas materias.
- En caso de que se prevea el vallado perimetral de instalaciones, deberá solicitarse teniendo en cuenta no sólo criterios de seguridad sino también ambientales, y atendiendo a lo dispuesto en el Decreto 226/2013, de 3 de diciembre, por el que se regulan las condiciones para la instalación, modificación y reposición de los cerramientos cinéuticos y no cinéuticos en la Comunidad Autónoma de Extremadura.
- Referente al consumo de agua, según documentación aportada por el promotor se indica que, el abastecimiento de agua para el consumo se realizará desde un pozo de sondeo existente en la finca. Para realizar el abastecimiento desde dicho pozo, es necesario solicitar a la Confederación Hidrográfica del Tajo el correspondiente título concesional mediante una solicitud de aprovechamiento de aguas.
- Con respecto al saneamiento de aguas la documentación aportada indica que se realizará a través una fosa séptica fabricada en polietileno reticulado con filtro biológico de 3.000 litros de capacidad y 1.400 mm de diámetro, por lo que se prevé la existencia de vertido. En este sentido se indica que queda prohibido con carácter general el vertido directo o indirecto de aguas y productos residuales susceptibles de contaminar las aguas continentales o cualquier otro elemento del dominio público hidráulico, salvo que se cuente con la previa autorización. Dicha autorización corresponde a la Confederación Hidrográfica del Tajo, salvo en los casos de vertidos efectuados en cualquier punto de la red de alcantarillado o de colectores gestionados por las Administraciones autonómicas o locales o por entidades dependientes de las mismas, en los que la autorización corresponderá al órgano autonómico o local competente.
- Cumplimiento de la Ley 7/2022, de 8 de abril, de residuos y suelos contaminados para una economía circular.
- Se cumplirá con la normativa de ruidos, el Decreto 19/1997, de 4 de febrero, de Reglamentación de Ruidos y Vibraciones de Extremadura y Real Decreto 1367/2007, de 19 de octubre, por el que se desarrolla la Ley 37/2003, de 17 de noviembre, del Ruido, en lo referente a zonificación acústica, objetivos de calidad y emisiones acústicas.

- El beneficiario será responsable de los daños y perjuicios que, por deficiencia en las obras, negligencia del personal a su servicio u otras circunstancias a él imputables, se ocasionen al entorno natural, personas o cosas, bien directa o indirectamente, quedando obligado consecuentemente a satisfacer las indemnizaciones correspondientes.

b. Medidas en fase de construcción.

- Se utilizarán los accesos existentes para la realización de los trabajos, minimizando la entrada de máquinas o vehículos de transporte de materiales en los lugares naturales y evitando establecer en ellos los parques de maquinaria o material de rechazo y acopios.
- Se pondrán en marcha cuantas medidas sean necesarias para evitar la erosión y la pérdida de suelo fértil. Los movimientos de tierra serán los estrictamente necesarios; se asegurará la estabilidad de los taludes reduciendo sus pendientes; deberá existir una planificación de los drenajes de las aguas pluviales y escorrentías.
- Se procederá a la restitución morfológica y descompactación de los terrenos afectados por las obras y explanaciones previstas, principalmente mediante el aporte de tierra vegetal, previamente apartada y acopiada en las fases iniciales de obra.
- No se acumularán tierras, escombros, ni cualquier otro material de obra o residuo en zonas próximas a los cauces, ni interfiriendo en la red natural de drenaje, para evitar su arrastre al lecho en el caso de lluvia o escorrentía superficial.
- Tras las obras, se deberán retirar los residuos no biodegradables generados, los cuales serán gestionados según las disposiciones establecidas en la Ley 7/2022, de 8 de abril, de residuos y suelos contaminados para una economía circular. Cuando estos supongan riesgos para la propagación de incendios, deberán ser eliminados en la misma campaña, no dejando combustible en la época de riesgos de incendios marcada en la orden anual del Plan INFOEX.
- Mantenimiento de la vegetación natural en las lindes de la parcela para alimento y refugio de biodiversidad.
- No podrán utilizarse productos fitosanitarios como herbicidas para el control de la vegetación espontánea, por el riesgo de contaminación de las aguas, de propagación de especies invasoras (*Conyza* sp.), y afecciones a la fauna.
- Respecto al parque de maquinaria, a utilizar para la realización de las distintas unidades de obra, puede generar residuos líquidos peligrosos susceptibles de contaminación de aguas subterráneas y superficiales, como pueden ser aceites y otros compuestos. Se

recomienda una gestión adecuada de estos residuos que evite la contaminación de las aguas. En todo caso se cumplirá la normativa relativa a residuos.

- Los residuos de construcción y demolición (RCD) que se generen durante la ejecución del proyecto, se deberán separar adecuadamente y entregar a una planta de reciclaje autorizada para su tratamiento, cumpliendo en todo caso lo establecido en el Real Decreto 105/2008, de 1 de febrero, por el que se regula la producción y gestión de los residuos de construcción y demolición, y en el Decreto 20/2011, de 25 de febrero, por el que se establece el régimen jurídico de la producción, posesión y gestión de los residuos de construcción y demolición en la Comunidad Autónoma de Extremadura.
- Si durante la ejecución de las obras se hallasen restos u objetos con valor arqueológico, el promotor y/o la dirección facultativa de la misma paralizarán inmediatamente los trabajos, tomarán las medidas adecuadas para la protección de los restos y comunicarán su descubrimiento en el plazo de cuarenta y ocho horas a la Consejería de Cultura.

c. Medidas en fase de explotación.

- Residuos. Los residuos generados en el desarrollo de la actividad deberán ser gestionados conforme a lo establecido en la Ley 7/2022, de 8 de abril, de residuos y suelos contaminados para una economía circular.
- Gestión de aguas residuales. Según la documentación aportada se indica que se realizará a través de una fosa séptica fabricada en polietileno reticulado con filtro biológico de 3.000 litros de capacidad y 1.400 mm de diámetro, por lo que se prevé la existencia de vertido. Queda prohibido con carácter general el vertido directo o indirecto de aguas y productos residuales susceptibles de contaminar las aguas continentales o cualquier otro elemento del dominio público hidráulico, salvo que se cuente con la previa autorización.

En cuanto a las aguas pluviales, deberá realizarse una adecuada gestión de las mismas, para evitar que las aguas de escorrentía pluvial incorporen contaminación adicional susceptible de contaminar las aguas continentales o cualquier otro elemento del dominio público hidráulico, sin comprometer la consecución de los objetivos medioambientales y el cumplimiento de las normas de calidad ambiental establecidas en el medio receptor conforme a la legislación de aguas.

- La iluminación exterior se dirigirá hacia abajo y se procurará utilizar bombillas de bajo consumo, con objeto de minimizar la posible contaminación lumínica derivada y las molestias a la fauna silvestre del entorno. Evitar la contaminación lumínica nocturna por farolas o focos. Usar preferentemente iluminación en puntos bajos apantallados o cualquier otra fórmula que garantice la discreción paisajística nocturna.

d. Medidas de integración paisajística.

- Se integrará paisajísticamente cualquier edificación, construcción y/o instalación proyectada (colores naturales, evitar materiales reflectantes como galvanizados en depósitos, cubiertas, etc.), justificando su adecuación a las características naturales y culturales del paisaje, respetándose el campo visual y la armonía del conjunto.
- Se crearán y/o mantendrán pantallas vegetales, implantando especies arbóreas y/o arbustivas autóctonas alrededor de las edificaciones, a fin de minimizar el impacto paisajístico y de conseguir un entorno más naturalizado que el existente en la actualidad. Las plantaciones se realizarán en bosquetes, evitándose formas y marcos regulares.
- Las plantas a utilizar deberán estar libres de agentes patógenos y provenir de vivero certificado.
- Se asegurará el éxito de las plantaciones, para lo cual se realizará un mantenimiento adecuado, así como la reposición de las marras que fueran necesarias. Se realizarán los oportunos riegos de apoyo durante los primeros años de la plantación.
- Bajo ningún concepto se implantarán especies catalogadas como invasoras, recogidas en el Real Decreto 630/2013, de 2 de agosto, por el que se regula el Catálogo español de especies exóticas invasoras. Queda prohibida la introducción de cualquier especie del Catálogo Español de Especies Exóticas Invasoras, ni ejecutar actuaciones o comportamientos destinados al fomento de las especies incluidas en el catálogo.

e. Medidas a aplicar al final de la actividad.

- Al final de la actividad se procederá al derribo de las construcciones, al desmantelamiento de las instalaciones y al relleno de las fosas. El objetivo de la restauración será que los terrenos recuperen su aptitud original, demoliendo adecuadamente las instalaciones, y retirando los residuos a gestor autorizado.
- Si una vez finalizada la actividad se pretendiera adaptar las instalaciones para otro uso distinto, éstas deberán adecuarse al nuevo uso. Dicha modificación deberá contar con todos los informes y autorizaciones exigibles en su caso.

f. Programa de vigilancia y seguimiento ambiental.

- La actividad será sometida a inspección, vigilancia y control a efectos de comprobar que se realice según las condiciones recogidas en este informe, a fin de analizar, determinar y asegurar la eficacia de las medidas establecidas, así como de verificar la exactitud y corrección de la evaluación ambiental realizada.

- El promotor deberá realizar una labor de seguimiento ambiental de la actividad, en la que se verificará la adecuada aplicación de las medidas incluidas en el informe de impacto ambiental.
- Cualquier incidencia ambiental destacada deberá ser comunicada a la autoridad ambiental a la mayor brevedad posible, emitiendo un informe con la descripción de la misma, de las medidas correctoras aplicadas y de los resultados finales observados.
- En base a la vigilancia ambiental practicada a la actividad se podrán exigir medidas correctoras suplementarias para corregir las posibles deficiencias detectadas, así como otros aspectos relacionados con el seguimiento ambiental no recogidos inicialmente.

Teniendo en cuenta todo ello, así como la no afección del proyecto a espacios de la Red Natura 2000, esta Dirección General de Sostenibilidad, a propuesta del Servicio de Prevención, Calidad Ambiental y Cambio Climático, resuelve, de acuerdo con la evaluación de impacto ambiental simplificada practicada conforme a lo previsto en la Subsección 2ª de la Sección 2ª del Capítulo VII del Título I, tras el análisis realizado con los criterios del anexo X de la Ley 16/2015, de 23 de abril, de protección ambiental de la Comunidad Autónoma de Extremadura, que no es previsible que el proyecto de alojamiento turístico, vaya a producir impactos adversos significativos sobre el medio ambiente, por lo que no se considera necesario someter el proyecto al procedimiento de evaluación de impacto ambiental ordinaria.

El Informe de Impacto Ambiental perderá su vigencia y cesará en la producción de los efectos que le son propios si, una vez publicado en el Diario Oficial de Extremadura, no se hubiera procedido a la autorización del proyecto en el plazo de cuatro años desde su publicación.

Su condicionado podrá ser objeto de revisión y actualización por parte del órgano ambiental cuando:

- Se produzca la entrada en vigor de nueva normativa que incida sustancialmente en el cumplimiento de las condiciones fijadas en el mismo.
- Cuando durante el seguimiento del cumplimiento del mismo se detecte que las medidas preventivas, correctoras o compensatorias son insuficientes, innecesarias o ineficaces.

De conformidad con lo dispuesto en el artículo 76.6 de la Ley 16/2015, de 23 de abril, de protección ambiental de la Comunidad Autónoma de Extremadura, el Informe de Impacto Ambiental no será objeto de recurso alguno, sin perjuicio de los que, en su caso, procedan en vía administrativa o judicial frente al acto, en su caso, de autorización del proyecto.



El Informe de Impacto Ambiental será objeto de publicación en el Diario Oficial de Extremadura y en la página web de la Consejería de Agricultura, Ganadería y Desarrollo Sostenible (<http://extremambiente.gobex.es/>).

El presente Informe de Impacto Ambiental se emite a los solos efectos ambientales y en virtud de la legislación específica vigente, sin perjuicio de aquellas otras autorizaciones sectoriales o licencias que sean necesarias para la ejecución del proyecto.

Mérida, 25 de diciembre de 2025.

El Director General de Sostenibilidad,

GERMÁN PUEBLA OVANDO