



RESOLUCIÓN de 16 de abril de 2026, de la Dirección General de Sostenibilidad, por la que se formula informe de impacto ambiental del proyecto de mejora de regadío en 39,38 ha con riego por goteo de almendros y construcción de una balsa, en el paraje "El Batán", a ubicar en el polígono 4, parcelas 5050, 5051, 5070 y 5087, en el término municipal de Guijo de Galisteo (Cáceres), cuya promotora es Treemond Extremadura 2, SLU. Expte.: IA23/1628. (2026060948)

La Ley 16/2015, de 23 de abril, de protección ambiental de la Comunidad Autónoma de Extremadura, en su artículo 73 prevé los proyectos que deben ser sometidos a evaluación ambiental simplificada por el órgano ambiental a los efectos de determinar que el proyecto no tiene efectos significativos sobre el medio ambiente, o bien, que es preciso su sometimiento al procedimiento de evaluación de impacto ambiental ordinaria, regulado en la subsección 1.ª de sección 2.ª del capítulo VII, del título I, de la ley, por tener efectos significativos sobre el medio ambiente.

El proyecto de mejora de regadío en 39,38 ha con riego por goteo de almendros y construcción de una balsa, en el paraje "El Batán", a ubicar en el polígono 4, parcelas 5050, 5051, 5070 y 5087, en el término municipal de Guijo de Galisteo (Cáceres), es encuadrable en el grupo I, apartado c), punto 2.º, del Real Decreto 445/2023, de 13 de junio, por el que se modifica la Ley 21/2013, de 9 de diciembre, de evaluación ambiental "Proyectos de mejora o modernización de regadíos comprendidos entre 10 y 100 ha que cumplan alguno de los criterios generales, o que ocupen cauces o humedales permanentes o estacionales representados en el mapa IGN a escala 1:25.000, o se desarrollen en zonas con niveles de erosión hídrica >10 t/ha*año, o no dispongan de barreras al paso de la fauna acuática en la toma o caída de la fauna terrestre a la red de canales".

La promotora del proyecto es Treemond Extremadura 2, SLU.

Es órgano competente para la formulación del informe de impacto ambiental relativo al proyecto, la Dirección General de Sostenibilidad de la Consejería de Agricultura, Ganadería y Desarrollo Sostenible de conformidad con lo dispuesto en el artículo 7.1.d) del Decreto 233/2023, de 12 de septiembre, por el que se establece la estructura orgánica de la Consejería de Agricultura, Ganadería y Desarrollo Sostenible y se modifica el Decreto 77/2023, de 21 de julio, por el que se establece la estructura orgánica básica de la Administración de la Comunidad Autónoma de Extremadura.

Los principales elementos del análisis ambiental del proyecto son los siguientes:

1. Objeto, descripción y localización del proyecto.

El objeto del proyecto es la mejora de regadío en 39,38 ha de almendros y construcción de una balsa para. Se establecerá un sistema de riego por goteo.

La superficie de mejora de regadío con riego por goteo se corresponde con en el paraje "El Batán", a ubicar en el polígono 4, parcelas 5050, 5051, 5070 y 5087, en el término municipal de Guijo de Galisteo (Cáceres). Dichas parcelas, se abastecerán del agua almacenado en la balsa a construir, situada en la misma zona del proyecto, polígono 4, parcela 5050, del término municipal de Guijo de Galisteo (Cáceres).

Las actuaciones están fuera de la Red Natura 2000.

La promotora del proyecto es Tremond Extremadura 2, SLU.

La autorización administrativa de la concesión de aguas, así como las actuaciones en Dominio Público Hidráulico, corresponden a la Confederación Hidrográfica del Tajo.

Por otra parte, a la Dirección General de Infraestructuras Rurales de la Consejería de Gestión Forestal y Mundo Rural, le corresponde la planificación de los recursos hidráulicos con interés agrario, dentro del ámbito de competencias propio de la Comunidad Autónoma. También las competencias derivadas de la aplicación de la Ley 6/2015, de 24 de marzo, Agraria de Extremadura, en relación con las actuaciones en materia de regadíos.

El organismo sustantivo, en cuanto a la concesión de aguas, es la Confederación Hidrográfica del Tajo (en adelante CHT).



Plano 1: Plano general de emplazamiento. (Fuente: Documento ambiental)

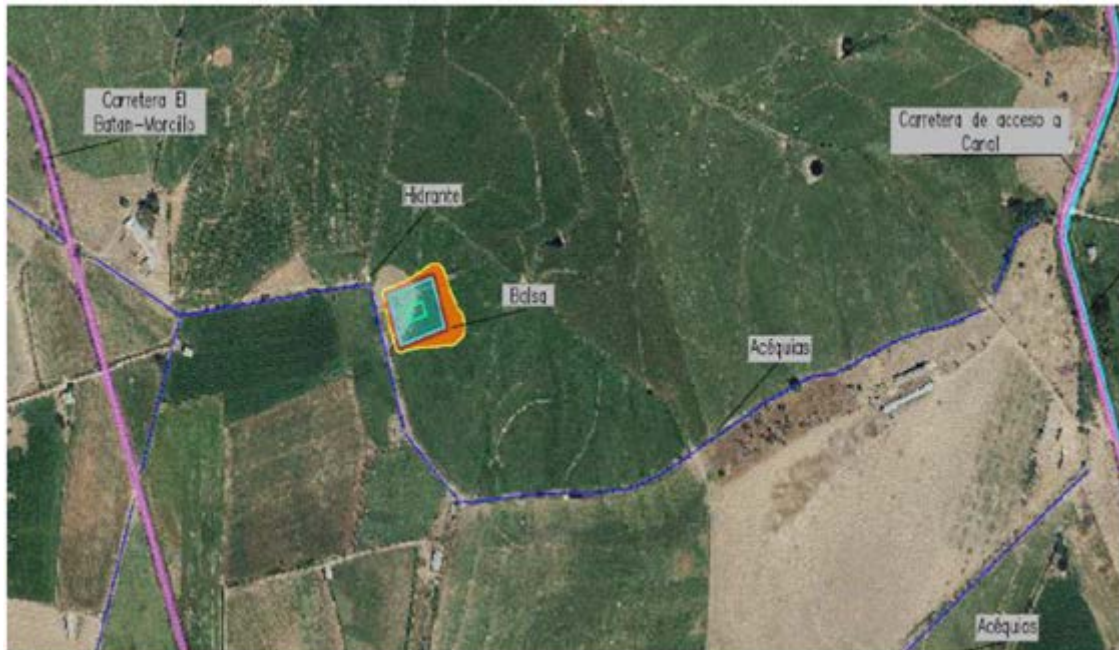

Plano 2. Ubicación general de la balsa de acumulación (Fuente: Documento ambiental)

2. Tramitación y consultas.

Con fecha 21 de noviembre de 2023, el promotor remitió a la Dirección General de Sostenibilidad, el documento ambiental del proyecto con objeto de determinar la necesidad de sometimiento al procedimiento de evaluación de impacto ambiental.

Dando cumplimiento a lo establecido en el artículo 75.1 de la Ley 16/2015, de 23 de abril, de protección ambiental de la Comunidad Autónoma de Extremadura y en el artículo 46.1 de la Ley 21/2013, de 9 de diciembre, de evaluación ambiental, con fecha 28 de febrero de 2024 y 19 de mayo de 2025, la Dirección General de Sostenibilidad realizó consultas a las Administraciones Públicas afectadas y las personas interesadas que se relacionan en la tabla adjunta. Se han señalado con una "X" aquellas Administraciones Públicas y personas interesadas que han emitido respuesta.

Relación de organismos y entidades consultados	Respuestas recibidas
Servicio de Conservación de la Naturaleza y Áreas Protegidas de la Dirección General de Sostenibilidad.	X
Dirección General de Bibliotecas, Archivos y Patrimonio Cultural	X
Confederación Hidrográfica del Tajo	X
Servicio de Urbanismo de la Dirección General de Urbanismo, Ordenación del Territorio y Agenda Urbana.	X



Relación de organismos y entidades consultados	Respuestas recibidas
Servicio de Ordenación del territorio de la Dirección General de Urbanismo, Ordenación del Territorio y Agenda Urbana.	X
Servicio de Infraestructuras del Medio Rural de la Dirección General de Infraestructuras Rurales.	X
Servicio de Regadíos de la Dirección General de Infraestructuras Rurales	X
Servicio de Ordenación y Gestión Forestal de la Dirección General de Gestión Forestal y Defensa Contra los Incendios	X
Servicio de Prevención y Extinción de Incendios Forestales de la Dirección General de Gestión Forestal y Defensa Contra los Incendios	-
Sec. De Planificación de Riesgos de la Secretaría General de Interior, Emergencias y Protección Civil	X
Ayuntamiento de Guijo de Galisteo	-
Ecologistas en Acción	-
Adenex	-
SEO-Bird/Life	-
AMUS	-
Ecologistas de Extremadura	-
Fundación Naturaleza y Hombre	-
Greenpeace	-

Tabla 1. Relación de consultas realizadas y respuestas recibidas (Fuente: Elaboración propia).

A continuación, se resume el contenido principal de los informes y alegaciones recibidos:

1. Con fecha 7 de marzo de 2024, el Servicio de Ordenación y Gestión Forestal de la Dirección General de Gestión Forestal y Defensa Contra los Incendios emite informe en el que, una vez descrita la actividad solicitada, informa favorablemente la actividad solicitada desde el punto de vista forestal, al estar proyectada la balsa sobre terrenos agrícolas y no afectar a vegetación forestal. Se deberán tener en cuenta las medidas preventivas recogidas en el presente informe.
2. Con fecha 2 de abril de 2024, la CHT emite un informe en el que indica que la parcela en cuestión linda con la acequia VI-16 de la Margen Derecha del Alagón, infraestructura



perteneciente a la Comunidad de Regantes de la Margen Derecha del Alagón, por lo que se considera debe solicitarse informe sobre las afecciones y distancias de servidumbre a respetar a la mencionada comunidad.

Aunque al norte de las parcelas se encuentra el Canal Secundario, perteneciente a este organismo, no parece que la balsa ni el nuevo sistema de plantación vaya a afectar a ninguna infraestructura de titularidad estatal, ni sea necesario el cruce de ninguna de ellas, ni la modificación o anulación de tomas.

No obstante, siempre conviene recordar que, en el caso de que cualquier actuación en el proyecto de transformación del regadío pueda afectar a las infraestructuras de la red principal y su distribución, se debe solicitar autorización expresa para ello.

En lo referente a zonas protegidas recogidas oficialmente en el PHT 2023-2027, la parcela en la que se ubica la balsa se encuentra dentro del área de captación de la zona sensible "Embalse de Alcántara II- ES030ZSENESECM552".

A pesar de que las actuaciones no se localicen en las cercanías de aguas superficiales, se indica que han de ser protegidas, en cualquier caso. Por lo tanto, se significa que en la puesta en práctica de las actuaciones contempladas en el proyecto deberán tenerse en cuenta las consideraciones expuestas en este informe, para evitar cualquier actuación que de forma indirecta pudiera afectar negativamente a las aguas superficiales, así como al resto del dominio público hidráulico de forma directa o indirecta.

En relación con las aguas subterráneas, la parcela asienta sobre la masa de agua subterránea "Galisteo- ES030MSBT030.021".

En lo que concierne a los vertidos, esta Confederación indica:

Se consideran vertidos los que se realicen directa o indirectamente en las aguas continentales, así como en el resto del dominio público hidráulico, cualquiera que sea el procedimiento o técnica utilizada.

Queda prohibido con carácter general el vertido directo o indirecto de aguas y productos residuales susceptibles de contaminar las aguas continentales o cualquier otro elemento del dominio público hidráulico, salvo que se cuente con la previa autorización. Dicha autorización corresponde a esta CHT.

Asimismo, se informa que deberá realizarse una adecuada gestión para evitar que las aguas de escorrentía pluvial incorporen contaminación adicional susceptible de contaminar las aguas continentales o cualquier otro elemento del dominio público hidráulico, sin comprometer la consecución de los objetivos medioambientales y el cumplimiento



de las normas de calidad ambiental establecidas en el medio receptor conforme a la legislación de aguas.

En el uso de productos fitosanitarios, se deberán cumplir las consideraciones incluidas en el Real Decreto 1311/2012, de 14 de septiembre, por el que se establece el marco de actuación para conseguir un uso sostenible de los productos fitosanitarios. Y, en concreto, las siguientes medidas:

1. Medidas para evitar la contaminación difusa de las masas de agua (artículo 31).
 1. Cuando se apliquen productos fitosanitarios se tomarán las medidas necesarias para evitar la contaminación difusa de las masas de agua, recurriendo en la medida de lo posible a técnicas que permitan prevenir dicha contaminación y reduciendo, también en la medida de lo posible, las aplicaciones en superficies muy permeables.
 2. Cuando se apliquen productos fitosanitarios se respetará una banda de seguridad mínima, con respecto a las masas de agua superficial, de 5 metros, sin perjuicio de que deba dejarse una banda mayor, cuando así se establezca en la autorización y figure en la etiqueta del producto fitosanitario utilizado.

No quedan afectados por este requisito los cultivos que se desarrollen en terrenos inundados, como es el caso del arroz, ni las acequias para riego u otras infraestructuras asimilables, sin perjuicio de las medidas establecidas en la autorización del producto fitosanitario. Cuando pueda preverse un riesgo de contaminación de las aguas asociado a estos casos, la comunidad autónoma adoptará las medidas apropiadas para mitigarlo.
 3. En los casos en que se precise realizar tratamientos en las bandas de seguridad establecidas en el apartado 2, en el marco del control de plagas declarado de utilidad pública según el artículo 15 de la ley, o del control de otras plagas en base a razones de emergencia, el órgano competente de la comunidad autónoma los podrá autorizar, determinando las condiciones en que se hayan de llevar a cabo.
 4. Se evitarán todo tipo de tratamientos con vientos superiores a 3 metros por segundo.

Por otro lado, se deberá cumplir lo establecido en el Real Decreto 1051/2022, de 27 de diciembre, por el que se establecen normas para la nutrición sostenible en los suelos agrarios, en relación con las obligaciones que marca respecto a:

1. La elaboración y la aplicación de un plan de abonado por parte de la persona titular de la explotación agrícola o forestal en cada unidad de producción integrante de la explotación de la que es titular, a partir del 1 de septiembre de 2024, según el artículo 4.2 del citado RD 1051/2022.



2. No será necesario la elaboración de dicho plan de abonado en las unidades de producción que no superen las 10 hectáreas de superficie, siempre que sean de secano o estén dedicadas únicamente a pastos o cultivos forrajeros para autoconsumo.
3. El plan de abonado deberá al menos, contener lo indicado en el artículo 6 del RD 1051/2022.
4. El asesoramiento técnico en materia de fertilización será obligatorio en la misma fecha de entrada en vigor de la obligación de elaborar un plan de abonado para las unidades de producción situadas en zonas vulnerables (en el resto de unidades de producción un año después).
5. Las unidades de producción exceptuadas del plan de abonado, también lo estarán del asesoramiento técnico en materia de fertilización.

Adicionalmente, se informa que en el epígrafe 3 del artículo 36 de la normativa del PHT, relativo a las medidas de protección contra la contaminación de origen agropecuario, se indica que:

“En el otorgamiento de concesiones asociadas a actividades que puedan suponer la incorporación de fertilizantes nitrogenados a las masas de agua, se podrá solicitar al petitionerario la presentación de un balance de nitrógeno que demuestre que no se produciría un deterioro de las zonas afectadas, especialmente en las zonas vulnerables a la contaminación por nitratos, o en tanto que se delimitan nuevas zonas vulnerables, en las cuencas vertientes a las masas de agua superficial con estaciones afectadas por la contaminación por nitratos o en riesgo de estarlo, o en aquellas masas de agua subterránea con estaciones afectadas por dicha contaminación”.

3. Con fecha 10 de septiembre de 2024, el Servicio de Regadíos de la Dirección General de Infraestructuras Rurales en relación con la consulta de referencia informa que las parcelas sometidas a estudio pertenecen al sector VI de la Zona Regable del Pantano de Gabriel y Galán (Cáceres) de Alto Interés Nacional por Decreto de 5 de febrero de 1954 (BOE n.º 45, de 16 de febrero de 1954), y declarado el Plan General de Colonización por Decreto de 18 de marzo de 1955 (BOE n.º 106, de 16 de abril de 1955).

Además, indican que el proyecto se considera compatible y complementario con el regadío, por lo que se emite informe favorable condicionado al cumplimiento de las medidas indicadas en el presente informe.

Por otro lado, indican que, en ningún caso, podrá suponer el cambio de usos del suelo de regadío de los terrenos ocupados, ni la exclusión de los mismos de la zona regable, debiendo permanecer la superficie ocupada inscrita en el correspondiente elenco de la misma, así como, mantener las infraestructuras y servidumbre de riego.



4. Con fecha de 7 de mayo de 2025, el Servicio de Conservación de la Naturaleza y Áreas Protegidas de la Dirección General de Sostenibilidad, emite un informe en el que, una vez descrita la actividad solicitada, indican que esta actividad solicitada no se encuentra incluida dentro la Red de Áreas Protegidas de Extremadura.

Además, no hay valores naturales reconocidos en los Planes de Gestión de los espacios Natura 2000 y/o en la Ley 42/2007, de 13 de diciembre, del Patrimonio Natural y de la Biodiversidad en la zona de actuación.

Visto todo lo anterior, la Dirección General de Sostenibilidad de la Consejería de Agricultura, Ganadería y Desarrollo Sostenible, de acuerdo con lo previsto en el artículo 56 quater de la Ley 8/1998, de 26 de junio, de Conservación de la Naturaleza y de espacios naturales de Extremadura, y en el Decreto 110/2015, de 19 de mayo, por el que se regula la red ecológica europea Natura 2000 en Extremadura y a la Ley 2/2023, de 22 de marzo, por la que se regulan determinados aspectos de la Red Ecológica europea Natura 2000 en la Comunidad Autónoma de Extremadura, informa favorablemente la actividad, ya que no es susceptible de afectar de forma apreciable a los lugares incluidos en la Red Natura 2000, ni se prevén afecciones significativas sobre especies o hábitats protegidos, siempre que se cumplan las medidas indicadas.

5. Con fecha 28 de mayo de 2025, el Servicio de Urbanismo de la Dirección General de Urbanismo, Ordenación del Territorio y Agenda Urbana emitió informe en el que indican que:
 - En el término municipal de Guijo de Galisteo se encuentra actualmente vigente las Normas Subsidiarias aprobadas definitivamente por Resolución de 26 de febrero de 1997 de la Comisión de Urbanismo y Ordenación del Territorio de Extremadura, publicado en el DOE n.º 52, de 6 de mayo de 1997.
 - En virtud de lo establecido en los artículos 143.3.a), 145.1 y 164 de la Ley 11/2018, de 21 de diciembre, de ordenación territorial y urbanística sostenible de Extremadura, corresponde al municipio de Guijo de Galisteo realizar el control de legalidad de las actuaciones, mediante el procedimiento administrativo de control previo o posterior que en su caso corresponda, comprobando su adecuación a las normas de planeamiento y al resto de legislación aplicable.
6. Con fecha 2 de junio de 2025, el Servicio de Infraestructuras del Medio Rural de la Dirección General de Infraestructuras Rurales, emitió informe en el que indican que no afecta con el dominio de vías pecuarias.

7. Con fecha 17 de junio de 2025, la Dirección General de Bibliotecas, Archivos y Patrimonio Cultural informa que:

No consta que se haya recibido en esta DGBAPC, por parte del equipo redactor del referido documento ambiental, consulta sobre los posibles valores patrimoniales existentes en el área de afección del proyecto. Se reseñan, de forma general, algunos elementos de Galisteo, como la muralla o el conjunto histórico.

Dada la cercanía de la instalación prevista respecto a varios elementos de naturaleza arqueológica y a la amplia superficie abarcada por la zona de estudio y de cara a caracterizar posibles afecciones del proyecto sobre el patrimonio arqueológico no detectado en superficie que pudiera verse afectado durante el transcurso de las obras, se deberán llevar a cabo las siguientes medidas preventivas, con carácter previo a la ejecución de las obras:

1. Realización de una prospección arqueológica superficial con carácter intensivo, por equipo técnico especializado, en todo el trazado de las actuaciones proyectadas que supongan remociones de tierra, así como en áreas de servidumbres, zonas de paso para maquinaria, acopios y préstamos para localizar, delimitar y caracterizar los yacimientos arqueológicos, paleontológicos o elementos etnográficos que pudieran localizarse a tenor de estos trabajos, siguiendo los criterios metodológicos estipulados a tales efectos. La finalidad de estas actuaciones previas será determinar con el mayor rigor posible la afección del proyecto respecto a los elementos patrimoniales detectados.
2. Una vez realizada esta prospección arqueológica será remitido informe técnico preceptivo a la Dirección General de Bibliotecas, Archivos y Patrimonio Cultural con copia, en su caso, al organismo que tuviera delegada esas competencias en función del ámbito de actuación de la actividad. En el caso de que estos trabajos confirmaran la existencia de restos arqueológicos que pudieran verse afectados por las actuaciones derivadas del proyecto de referencia, el informe incluirá obligatoriamente una primera aproximación crono cultural de los restos localizados y se definirá la extensión máxima del yacimiento en superficie.
3. Una vez recibido el informe señalado en el apartado anterior, se cursará, si procede, visita de evaluación con carácter previo y con posterioridad se emitirá el preceptivo documento de viabilidad con indicación de los criterios técnicos y metodológicos que deberán adoptarse por el promotor para el correcto desarrollo de la actividad propuesta.

En virtud de asegurar la transferencia social del conocimiento desprendido tras la puesta en marcha del programa de medidas preventivas y correctoras establecidas en aras de mitigar cualquier impacto que el proyecto de referencia pudiese provocar sobre el pa-



rimonio histórico y arqueológico, el promotor del proyecto deberá asumir el desarrollo de cuántas acciones encaminadas a la difusión, divulgación y socialización del conocimiento se consideren oportunas a juicio de la Dirección General de Bibliotecas, Archivos y Patrimonio Cultural a partir de las características que presenten las actuaciones arqueológicas autorizadas. En el caso de implementarse medidas destinadas a tales fines, éstas aparecerán recogidas en los correspondientes informes de viabilidad arqueológica emitidos tras la ejecución del programa de medidas preventivas vinculadas al proyecto en trámite.

8. Con fecha 8 de julio de 2025, el Servicio de Ordenación del Territorio de la Dirección General de Urbanismo, Ordenación del Territorio y Agenda Urbana emite informe en el que indica no se detecta afección sobre ningún instrumento de ordenación territorial general (Plan Territorial), de ordenación territorial de desarrollo (Plan de Suelo Rústico, Plan Especial de Ordenación del Territorio) ni de intervención directa (Proyecto de Interés Regional) de la Ley 11/2018, de 21 de diciembre, de ordenación territorial y urbanística sostenible de Extremadura, en vigor desde el 27 de junio de 2019, si bien para el término municipal de Guijo de Galisteo, está en fase de tramitación el Plan Territorial de Rivera de Fresnedosa-Valle del Alagón, el cual establecerá una nueva regulación cuando se apruebe definitivamente.
9. Con fecha 13 de noviembre de 2025, la Sección de Planificación de Riesgos de la Secretaría General de Interior, Emergencias y Protección Civil, emite informe en el que se indica que el 25 de septiembre de 2024 la Secretaría General de Desarrollo Sostenible, Coordinación y Planificación Hídrica dictó Resolución de aprobación de la clasificación C de la balsa "El Batán".

En las balsas de categoría C no está regulada la mitigación del impacto de rotura o malfuncionamiento de las balsas, puesto que en la Orden de 12 de marzo de 1996 por la que se aprueba el Reglamento técnico sobre Seguridad de Presas y Embalses, en el Real Decreto 264/2021, de 13 de abril, y en la Directriz Básica de Planificación de Protección Civil sólo las presas que hayan sido clasificadas de acuerdo con su riesgo potencial en las categorías A o B deberán disponer de su correspondiente Plan de Emergencia ante el riesgo de avería grave o rotura. Al ser clasificada como categoría C, el Servicio de Protección Civil perteneciente a la Secretaría General de Interior, Emergencias y Protección Civil no tiene que pronunciarse sobre la afección que la ejecución del proyecto puede tener como consecuencia de la rotura o malfuncionamiento de la balsa.

3. Análisis del expediente.

Una vez analizada la documentación que obra en el expediente, y considerando las respuestas recibidas a las consultas practicadas, se realiza el siguiente análisis para determinar la necesidad de sometimiento del proyecto al procedimiento de evaluación de impacto am-

biental ordinaria previsto en la subsección 1.^a de la sección 2.^a del capítulo VII del título I, según los criterios del anexo X, de la Ley 16/2015, de 23 de abril, de protección ambiental de la Comunidad Autónoma de Extremadura.

3.1. Características del proyecto.

El proyecto consiste, en la mejora de regadío en 39,38 ha con riego por goteo de almendros y construcción de una balsa, en el paraje "El Batán", a ubicar en el polígono 4 parcelas 5050, 5051, 5070 y 5087 en el término municipal de Guijo de Galisteo (Cáceres).

La balsa de acumulación, que se construirá en la misma zona de actuación, polígono 4 parcela 5050 del término municipal de Guijo de Galisteo (Cáceres), tendrá una capacidad de 11.520 m³.

Según se desprende del análisis de las ortofotografías históricas y de la información contenida en el documento ambiental el proyecto no está ejecutado.

La balsa tendrá altura desde el fondo de la balsa hasta la coronación de 8 metros y con un ancho de coronación del muro de 5 metros.

Las características cartográficas del proyecto son las siguientes:

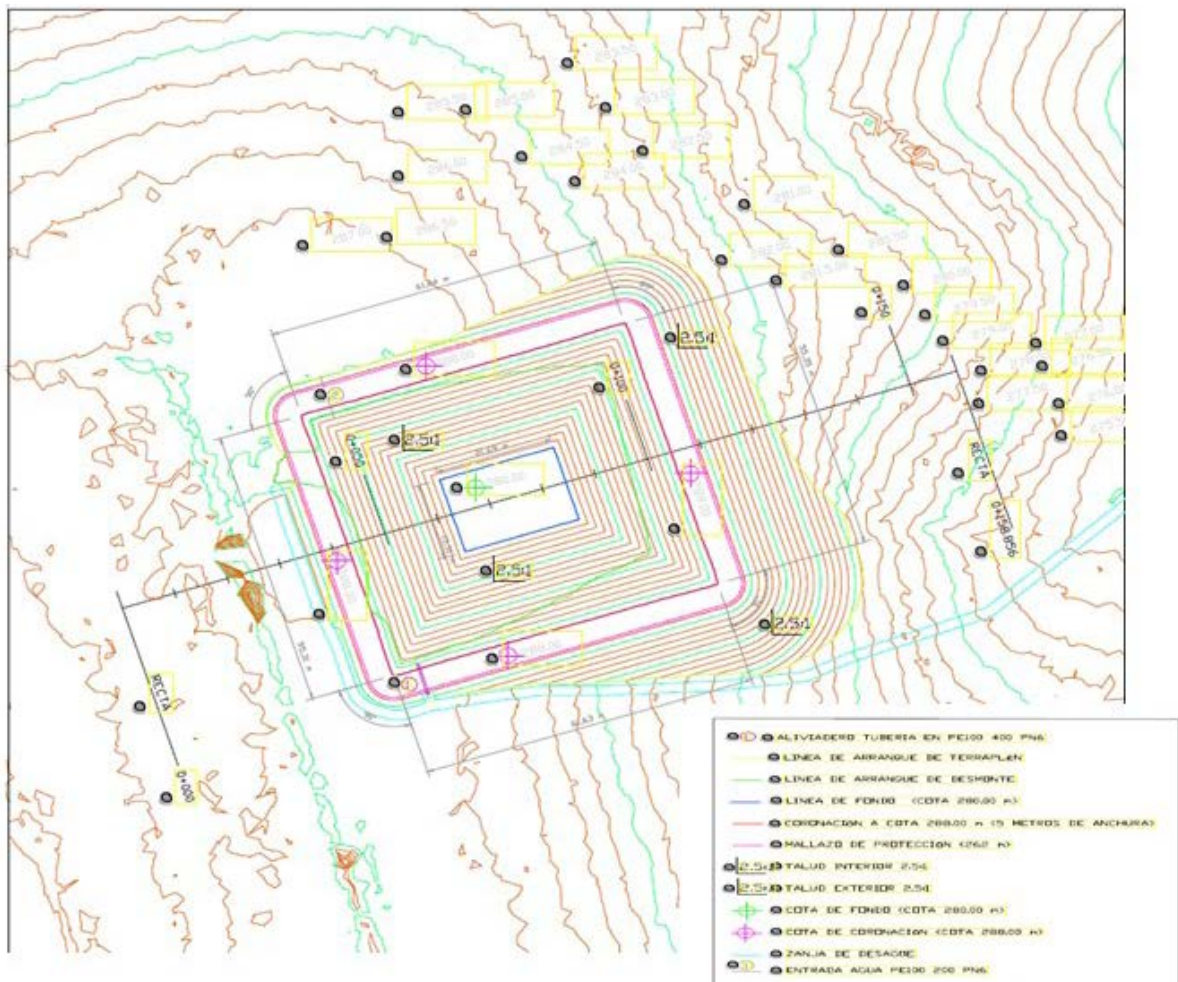

Plano 3: Balsa de riego (Fuente: Documento ambiental)

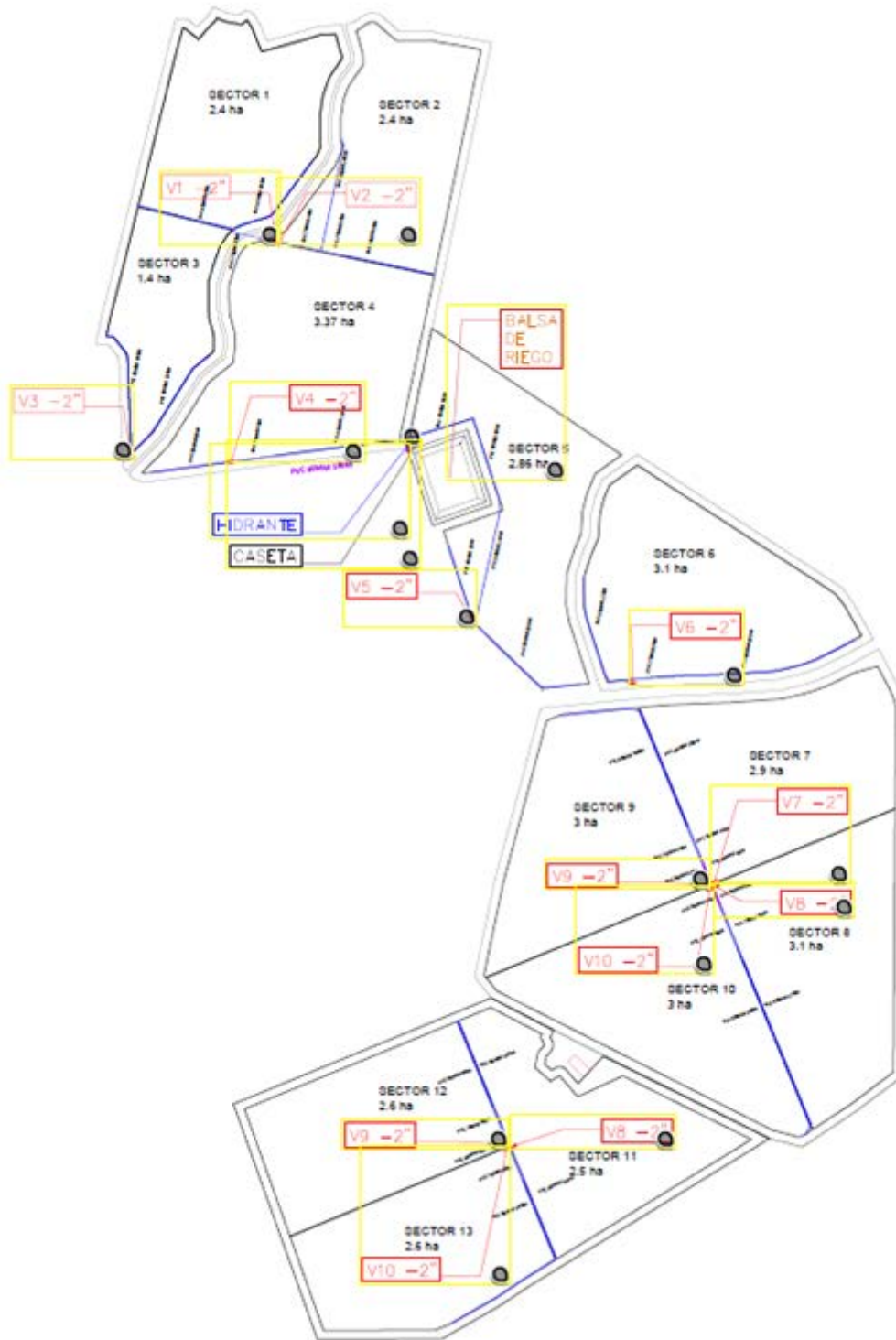

Plano 4: Instalación de riego (Fuente: Documento ambiental)

Las características de las instalaciones son las siguientes:

Balsa	Coordenadas (UTM Huso 29)	X: 723.080 Y: 4.430.890
	Profundidad (m)	8
	Altura talud (m)	8,5
	Volumen (m3)	11.520
Goteros	Caudal (l/h)	2 l/h
	Nº goteros/m	1/0,75

Tabla 2: Características del proyecto (Fuente: Elaboración propia)

TUBERÍA	Dist (m)
MANGUERA Dripnet PC AS 20MM 2.0lph @ 0.75m	123000
TUBERIA PVC 63mm PN6 J/E	2928
TUBERIA PVC 75mm PN6 J/E	660
TUBERIA PVC 90mm PN6 J/E	280
TUBERIA PVC 110mm PN6 J/E	438
TUBERIA PVC 125mm PN6 J/E	648
TUBERIA PVC 160mm PN6 J/E	6
TUBERIA PE100 DN 125mm PN6	30
TUBERIA PE100 DN 110mm PN6	30
TUBERIA PE100 DN 90mm PN6	30
TUBERIA PE100 DN 63mm PN6	30

Tabla 3. Tuberías de la red de riego (Fuente: Documento ambiental)

3.2. Ubicación del proyecto.

3.2.1. Descripción del lugar.

La zona de actuación se encuentra en una zona tradicionalmente dedicada a cultivo.

La actividad se localiza a unos 5 Km aproximadamente de Guijo de Galisteo (Cáceres) y a unos 4 Km de El Batán (Cáceres).

La vegetación natural en la zona de actuación es inexistente, tratándose de unas parcelas dedicada al cultivo históricamente. El proyecto no está ejecutado.

La actividad solicitada no se encuentra incluida dentro de lugares de la Red Natura 2000, ni dentro de otras Áreas Protegidas de Extremadura (Ley 8/1998, de 26 de junio, de conservación de la naturaleza y de espacios naturales de Extremadura).

No hay valores naturales reconocidos en la Ley 42/2007, de 13 de diciembre, del Patrimonio Natural y de la Biodiversidad.

3.2.2. Alternativas del proyecto.

El documento ambiental expone las siguientes alternativas:

1. Alternativa 0: Esta alternativa es la de no actuación. La alternativa cero consiste en no actuar sobre la finca. No realizar la balsa propuesta ni realizar ningún cultivo en ella más que el de tierras arables y pastizal de regadío, regadas por gravedad, sin una gestión de acumulación sobre las aguas utilizadas.
2. Alternativa 1: Esta alternativa contempla la plantación de almendros con el mismo sistema de riego, es decir, realizando el riego desde la acequia hacia toda la superficie de cultivo a regar, cuando toca el turno de riego, sin una gestión de acumulación sobre las aguas utilizadas, con grandes consumos y pérdidas de aguas.
3. Alternativa 2: Esta alternativa contempla la plantación de almendros mediante un sistema de goteo localizado. Este sistema de riego está diseñado y suministrado mediante la balsa de acumulación de aguas procedentes de la acequia. En este caso, el agua consumida estaría totalmente controlada y gestionada según las necesidades hídricas de los almendros, que se traduce en un ahorro de agua.
4. Justificación de la alternativa seleccionada: Esta alternativa cumpliría con los objetivos marcado e impulsaría a frenar la crisis mundial del agua a la que nos enfrentamos.

Para la elección de la ubicación de la balsa, no hay otra alternativa más viable que la elegida, ya que se encuentra cercana a la acequia, por lo que se verá reducido el trazado de tubería de llenado y también favorece la zona de implantación ya que se sitúa sobre una zona improductiva, con una orografía que beneficia la construcción de la balsa ya que se requieren menores movimientos de tierra.

3.3. Características del potencial impacto.

3.3.1. Red Natura 2000 y Áreas Protegidas.

El Servicio de Conservación de la Naturaleza y Áreas Protegidas de la DGS indica que la actividad no se encuentra incluida dentro de espacios de la Red Natura 2000 ni de otras Áreas Protegidas de Extremadura.

No hay datos de la presencia de valores naturales reconocidos en los Planes de Gestión de los espacios Natura 2000 y/o en la Ley 42/2007, de 13 de diciembre, del Patrimonio Natural y de la Biodiversidad.

3.3.2. Sistema hidrológico y calidad de las aguas.

La parcela en la que se ubicará la balsa se encuentra dentro del área de captación de la zona sensible "Embalse de Alcántara II- ES030ZSENESECM552".

A la hora de realizar posibles labores culturales consistentes en la aplicación de fertilizantes, fungicidas y/o plaguicidas, herbicidas, etc., deberán seguirse las recomendaciones de los manuales y códigos de buenas prácticas agrarias. En este sentido, se deberá prestar especial atención en no realizar estas operaciones con previsión de fuertes lluvias, para evitar su lavado mediante los efectos de la escorrentía superficial o lixiviación. Asimismo, cualquier producto que se aplique al cultivo deberá estar debidamente identificado y autorizado su uso.

Con el cumplimiento de una serie de medidas incluidas en este informe y la correcta tramitación de las autorizaciones pertinentes ante el órgano de cuenca, la CHT, se considera que las alteraciones serían compatibles.

3.3.3. Suelo.

Los principales impactos ambientales generados sobre el suelo en la fase de ejecución del proyecto se producirán como consecuencia de los movimientos de tierra necesarios para llevar a cabo la ejecución de las zanjas para instalar la red de riego proyectada y sus elementos auxiliares. Por otro lado, el propio tránsito de maquinaria producirá un efecto de compactación de los horizontes superficiales del suelo. Es de esperar que estos impactos no sean de una magnitud elevada, principalmente debido a la poca pendiente que presenta la zona de actuación. Asimismo, mediante la correcta aplicación de medidas preventivas y/o correctoras para mitigar estos impactos se reducirá su magnitud de manera aceptable para el medio edáfico. En cuanto a la fase de explotación, tanto el aporte de nutrientes mediante la aportación de fertilizantes y fitosanitarios al cultivo, así como la presencia de una plantación agrícola de carácter permanente, provocarán cambios en las características físico-químicas de los suelos a largo plazo. Siguiendo las recomendaciones de los manuales de buenas prácticas agrarias, así como las normas de la condicionalidad establecidas por la Política Agraria Comunitaria, se estima que estas alteraciones podrían ser compatibles.

Se recomienda la valoración, por parte del promotor, para el empleo de técnicas y prácticas culturales sostenibles, respetuosas con el medio ambiente, sobre todo en lo concerniente al control de malas hierbas, plagas y enfermedades, así como evitar la erosión y pérdida de suelo, evitando la siega química con herbicida, para ello se aplicarían técnicas de mínimo laboreo mediante el mantenimiento de la cubierta vegetal

entre calles, para ser controlada mediante métodos mecánicos (desbroce), y así reducir el riesgo de erosión y pérdida de suelo, ventaja que permite que las especies herbáceas anuales que crecen entre las plantaciones supongan un recurso para algunas especies fitófagas.

3.3.4. Fauna.

Respecto al factor fauna, como ya se ha indicado con anterioridad en el presente informe, en la zona de actuación y sus zonas aledañas, no hay datos de presencia de valores naturales reconocidos en los Planes de Gestión de los espacios Natura 2000 y/o en la Ley 42/2007, de 13 de diciembre, del Patrimonio Natural y de la Biodiversidad.

Por otra parte, según el informe de afección a la Red Natura 2000 y sobre la Biodiversidad (CN 24/1485) emitido por el Servicio de Conservación de la Naturaleza y Áreas Protegidas, de la Dirección General de Sostenibilidad, se considera que la actuación solicitada, no es susceptible de causar de forma significativa degradaciones sobre los hábitats ni alteraciones sobre las especies y que resulta compatible con los planes de protección vigentes de las especies presentes.

Los impactos generados tanto en la fase de construcción (molestias por ruidos, emisión de polvo, apertura de zanjas, circulación de maquinaria y vehículos, posibles vertidos) como en la fase de explotación, podrán ser mitigados y considerados compatibles siempre y cuando se cumplan las medidas establecidas al efecto tanto en el presente informe, así como las indicadas en el documento ambiental.

3.3.5. Vegetación y hábitats naturales.

La vegetación natural en la zona de actuación es inexistente, tratándose de unas parcelas dedicada al cultivo históricamente. La plantación no está ejecutada.

Al tratarse de terrenos agrícolas ya consolidados, no existe una afección directa o indirecta sobre la vegetación herbácea natural.

Por otra parte, según el informe emitido por el Servicio de Conservación de la Naturaleza y Áreas Protegidas de la Dirección General de Sostenibilidad, se considera que la actuación solicitada, no susceptible de causar de forma significativa degradaciones sobre los hábitats presentes.

Se propondrán medidas de obligado cumplimiento para proteger y fomentar la aparición de vegetación natural de carácter espontáneo en las lindes de la zona de actuación.

3.3.6. Paisaje.

El impacto sobre el paisaje será mínimo teniendo en cuenta que se trata de terrenos de cultivo de históricamente.

3.3.7. Calidad del aire, ruido y contaminación lumínica.

La calidad del aire se verá afectada por la emisión de partículas derivadas de los trabajos de preparación del terreno (movimientos de tierras, construcción de zanjas, transporte y carga de materiales, etc.), por gases derivados de la combustión y compuestos orgánicos volátiles derivados del uso de vehículos de obra y maquinaria, así como aumento de los niveles sonoros. Una vez concluidas las obras esta afección desaparece. No obstante, se incorporan en este informe una serie de medidas para mitigar estos efectos en la fase de construcción.

Durante la fase de funcionamiento, los elementos que pueden originar ruidos y emisiones de partículas serán los procedentes de la maquinaria que realice las labores culturales de los cultivos y el funcionamiento de los equipos de bombeo, teniendo estos una baja incidencia sobre el entorno aplicando las correspondientes medidas preventivas y/o correctoras.

3.3.8. Patrimonio arqueológico.

En el informe emitido por la Dirección General de Bibliotecas, Archivos y Patrimonio Cultural se ha podido comprobar que, según la documentación existente en dicho organismo, el proyecto no se ubica ni dentro ni en los entornos de protección de yacimientos arqueológicos inventariados. No obstante, y como medida preventiva de cara a la protección del patrimonio arqueológico no detectado, se deberá adoptar una medida correctora, contemplada en el artículo 54 de la Ley 2/1999, de 29 de marzo, de Patrimonio Histórico y Cultural de Extremadura, que será incluida en el presente informe.

De esta manera, se estima que el promotor del proyecto podrá reunir las medidas adecuadas que caractericen, prevengan y minimicen afecciones al Patrimonio Cultural.

3.3.9. Infraestructuras y bienes materiales.

El proyecto no afecta a ninguna vía pecuaria inventariada.

Asimismo, se deberá contar con las preceptivas autorizaciones y/o permisos de los titulares del resto de infraestructuras viarias que pudieran verse afectadas por cruza-mientos con la red de riego a modernizar.

3.3.10. Consumo de recursos y cambio climático.

La fase de construcción ha supuesto y supondrá un efecto directo, puntual y negativo sobre el cambio climático, al generarse emisiones durante las diferentes acciones que la conforman. Tales impactos se producirán a corto plazo y si bien permanecerán de forma temporal, serán recuperables y reversibles.

Durante la fase de funcionamiento y debido a la implantación del cultivo agrícola, se generará un impacto positivo y permanente frente al cambio climático, al aumentar la vegetación fijadora de gases de efecto invernadero.

En cuanto al consumo de recursos, el principal recurso natural consumido como consecuencia de la transformación a regadío pretendida es el agua.

3.3.11. Población y medio socioeconómico.

Durante la fase de ejecución, se producirán molestias a la población derivadas de la generación de polvo y ruidos. Una vez concluidas las obras esta afección desaparece.

En cualquier caso, la correcta gestión de los residuos generados en la obra será una obligación del promotor, en cumplimiento de la normativa vigente en la materia.

Por otra parte, y respecto al factor socioeconómico, además de la generación de puestos de trabajo durante la fase de ejecución, los regantes se beneficiarán en la fase de funcionamiento de un sistema de riego más eficiente, lo que repercutirá en un menor coste de explotación.

3.3.12. Sinergias y efectos acumulativos.

No se prevé la existencia de efectos sinérgicos. Con el cumplimiento de las medidas preventivas y correctoras se considera que este impacto será de carácter compatible.

3.3.13. Vulnerabilidad del proyecto.

Con relación al apartado sobre la vulnerabilidad del proyecto, de conformidad con lo estipulado en la Ley 9/2018, de 5 de diciembre, por la que se modifica la Ley 21/2103, de 9 de diciembre, de evaluación ambiental, se cumplirá lo referido a la vulnerabilidad del proyecto frente a catástrofes naturales y accidentes graves del proyecto, así como las medidas para mitigar el efecto adverso significativo sobre el medio ambiente.

En conclusión, se trata de una actividad que no tiene efectos adversos significativos sobre el medio ambiente, siempre que se apliquen las medidas recogidas en el apartado

4 "Condiciones y medidas para prevenir y corregir los efectos sobre el medioambiente". Igualmente, el proyecto no afecta a espacios de la Red Natura 2000. Por ello, del análisis técnico se concluye que no es preciso someter el proyecto a evaluación de impacto ambiental ordinaria.

4. Condiciones y medidas para prevenir y corregir los efectos sobre el medio ambiente.

4.1. Condiciones de carácter general.

- La balsa por construir deberá tener los taludes con una pendiente igual o inferior al 50% ó 27° (2 H: 1 V) de inclinación, debiendo ser el material rugoso y antideslizante, para evitar el ahogamiento de las especies de fauna que pudieran caer accidentalmente o hayan sido atraídas por el contenido para abreviar o alimentarse. En el caso de que la lámina de impermeabilización no sea rugosa ni antideslizante, se deberán instalar en los laterales del talud interior, dispositivos de salida para la fauna y personas que pudieran caer en su interior, como entramado de cuerdas, tramos de cemento escalonado o rampa de suave pendiente. Para la fauna menor, se deberán instalar tramos con malla cuadrículada plástica termo sellada a la lámina impermeabilizadora, al menos a cada 15-20 m de talud en bandas de al menos 2 m de anchura. Este tipo de mallas deberá tener cuadrículas de entre 10 mm y 20 mm y ser de materiales de larga duración y resistencia, como las utilizadas en voladeros de aves.



Imagen 1: Representación de una balsa de acumulación y dispositivos de salida (Fuente: Informe del Servicio de Conservación de la Naturaleza y Áreas Protegidas)

- Se proponen los siguientes materiales para su empleo como dispositivos de salida: tela metálica de simple torsión (imagen 1); PVC rizado (imagen 2); geocompuestos (imagen 3 y 4), naturalización con piedras (imagen 5), islas flotantes (imagen 6), rampas de hormigón, o rampas de césped artificial.

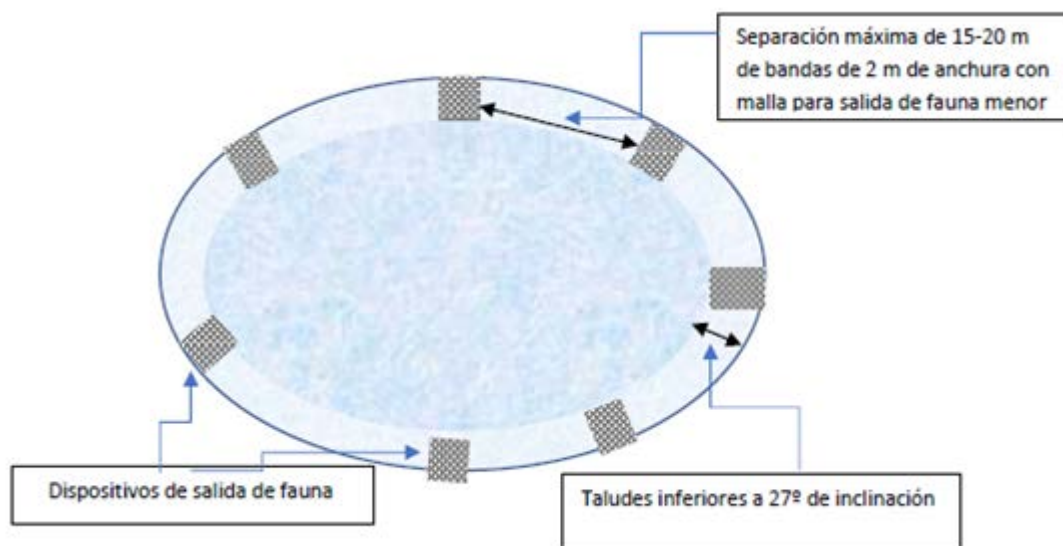

Imagen 2: Entramado de cuerdas para la salida de fauna de mediano y gran tamaño (Fuente: Elaboración propia)

- Las balsas deberán estar impermeabilizadas (por ejemplo, mediante la utilización de lámina de plástico) Una vez finalizados los trabajos, deberán ser tapadas hasta adoptar la topografía original.
- Las balsas contarán con un sistema de control ante posibles roturas no detectadas, y poder así tener una rápida respuesta en la contención de la contaminación.
- Para el cerramiento perimetral de la balsa se tendrá en cuenta lo establecido en el Decreto 226/2013, de 3 de diciembre, por el que se regulan las condiciones para la instalación, modificación y reposición de los cerramientos cinegéticos y no cinegéticos en la Comunidad Autónoma de Extremadura.
- En las labores de limpieza de la balsa, se evitarán los vertidos de productos químicos procedentes de la limpieza por el desagüe, los cuales irían a parar a los cauces cercanos, con el consiguiente riesgo de contaminación de sus aguas.
- Deberán cumplirse todas las medidas preventivas, protectoras y correctoras descritas en el documento ambiental, en tanto no entren en contradicción con el condicionado del presente informe.
- En lo que respecta a las captaciones de agua (pozos, sondeos, tomas superficiales, etc.), se señala que garantizar la seguridad de las captaciones de agua (y de su infraestructura asociada si existiese) es una obligación de los propietarios y/o titulares de los mismos y, por ende, las responsabilidades recaen sobre éstos.



- Si durante el desarrollo de los trabajos o la actividad se detectara la presencia de alguna especie de fauna o flora silvestre incluida en el Catálogo de Especies Amenazadas de Extremadura (Decreto 37/2001, de 6 de marzo, por el que se regula el Catálogo Regional de Especies Amenazadas de Extremadura, y Decreto 78 /2018, de 5 de junio, por el que se modifica el Decreto 37/2001, de 6 de marzo, por el que se regula el Catálogo Regional de Especies Amenazadas de Extremadura), y/o en el Catálogo Español de Especies Amenazadas (Real Decreto 139/2011, de 4 de febrero, para el desarrollo del Listados de Especies Silvestres en Régimen de Protección Especial y del Catálogo Español de Especies Amenazadas), se notificará al personal técnico de la Dirección General de Sostenibilidad y al Agente del Medio Natural de la zona que darán las indicaciones oportunas.
- Cualquier actuación en terrenos de vías pecuarias, deberá contar con la correspondiente autorización de la Secretaria General de Población y Desarrollo Rural, atendiendo a lo dispuesto en artículo el 226 de la Ley 6/2015, Agraria de Extremadura, de 24 de marzo de 2015 (DOE 26/03/2015), y a lo dispuesto en el Decreto 65/2022 de 8 de Junio del 2022 (DOE 14/06/2022) que regula las ocupaciones temporales, las autorizaciones para el acondicionamiento, mantenimiento y mejora, y el tránsito de ciclomotores y vehículos a motor, de carácter no agrícola, en las vías pecuarias.
- La ejecución y puesta en marcha del proyecto en ningún caso, podrá suponer el cambio de usos del suelo de regadío de los terrenos ocupados, ni la exclusión de los mismos de la zona regable, debiendo permanecer la superficie ocupada inscrita en el correspondiente elenco de la misma, así como mantener las infraestructuras y servidumbre de riego.
- Previamente a la ejecución de las obras, será necesario contar con la autorización de los propietarios de los terrenos.
- Deberá realizarse acta de replanteo con el Agente del Medio Natural e intentar reducir al mínimo el impacto sobre la vegetación de la zona de implantación las instalaciones. Se respetará toda especie arbórea presente en la zona, en cualquier fase del proyecto. Se cuidará todo lo posible el suelo para que no se vea afectado por la erosión y evitar la degradación de los ecosistemas.
- En empleo de combustibles (por ejemplo, para grupos electrógenos, maquinaria, etc.), desde este Organismo se indica que todos los depósitos de combustibles y redes de distribución de los mismos ya sean enterrados o aéreos, deberán ir debidamente sellados y estancos para evitar igualmente su infiltración a las aguas subterráneas. Estas instalaciones deben pasar periódicamente sus pruebas de estanqueidad. Lo mismo se

ha de aplicar para todas las instalaciones de almacenamiento y distribución de otras sustancias susceptibles de contaminar el medio hídrico.

4.2. Medidas en la fase de construcción.

- Se procederá a la señalización y balizado de los terrenos afectados por las obras, al objeto de evitar posibles afecciones a terrenos ajenos al área de ocupación del proyecto.
- La instalaciones de la maquinaria susceptible de la generación de molestias por ruidos y vibraciones, deberá cuidare en su ejecución, con actuación a las posibles molestias que pudieran derivarse de su funcionamiento mediante la utilización de elementos antivibratorios y potenciación expresa del aislamiento acústico, en caso necesario, en el entorno de ubicación de la misma, de forma que las posibles transmisiones a lo locales y los espacios colindantes, sean inferiores a los límites máximos admisibles según la normativa vigente.
- En ningún caso se procederá a la quema de la vegetación ya que esta práctica, además de la destrucción de un lugar de refugio y alimento de fauna, provoca procesos de erosión y pérdida de fertilidad del suelo.
- Cualquier actuación contemplada en la obra deberá estar de acuerdo con lo estipulado en la Ley 43/2003, de 21 de noviembre, de Montes, y en sus modificaciones posteriores, así como en el título VII de la Ley 6/2015, de 24 de marzo, Agraria de Extremadura y el Decreto 134/2019, de 3 de septiembre, por el que se regula la realización de determinadas actuaciones forestales en el ámbito de la Comunidad Autónoma de Extremadura y los Registros de Cooperativas, Empresas e Industrias Forestales y de Montes Protectores de Extremadura, y su modificación por el Decreto 37/2022, de 12 de abril.
- El promotor será responsable de los daños y perjuicios que, por deficiencia en las obras, negligencia del personal a su servicio u otras circunstancias a él imputables, se ocasionen al entorno natural, personas o cosas, bien directa o indirectamente, quedando obligado consecuentemente a satisfacer las indemnizaciones correspondientes. Al finalizar los trabajos se realizará una limpieza general de la zona de trabajos de todo tipo de materiales no biodegradables, que serán depositados en un vertedero autorizado para ello.
- Los movimientos de tierra serán los mínimos imprescindibles y se deberán ceñir a las dimensiones, trazados y características descritas en el documento ambiental. Previo al comienzo de las obras se debe retirar al menos los primeros 10-15 cm del sustrato edáfico (tierra vegetal), para su posterior utilización en tareas de restauración y revegetación de aquellas áreas alteradas. La tierra vegetal se almacenará formando caballones

de 1,5 metros de altura máxima. Se tomarán las medidas necesarias para mantener su potencial edáfico hasta su utilización en las tareas de restauración posteriores. Además, ante un posible impacto sobre la hidrología puede proceder de la remoción de tierras durante los trabajos y su posterior arrastre pluvial, provocando un incremento del aporte de sólidos a los cauces, por lo que habrá que tomar las medidas necesarias para evitarlo.

- Se realizará una inspección visual de las obras de excavación de manera diaria, para asegurarse de que ningún pequeño animal ha podido caer dentro de ellas. A este respecto, se pueden instalar tabloneros provisionales a modo de rampa de escape que se irán retirando según vayan avanzando las obras o contarán con algún otro sistema de escape adecuado.
- En cuanto a las tierras y piedras de excavación, en cumplimiento del principio de jerarquía en la gestión de residuos, se deberá priorizar su reutilización en la propia obra, y si ello no fuera posible se deberán valorizar mediante su uso en restauración, acondicionamiento o relleno, evitando en todo caso su eliminación en vertedero. En este sentido, se deberá cumplir lo establecido en la Orden APM/1007/2017, de 10 de octubre, sobre normas generales de valorización de materiales naturales excavados para su utilización en operaciones de relleno y obras distintas a aquéllas en las que se generaron, así como contar con las autorizaciones e informes ambientales correspondientes en caso de ser necesario. Referente a la gestión de los residuos generados tanto en fase de construcción como de explotación del proyecto, se deberá atender a lo dispuesto en la Ley 7/2022, de 8 de abril, de residuos y suelos contaminados para una economía circular. En cuanto al movimiento y el drenaje, hay que tener en cuenta que un posible impacto sobre la hidrología puede proceder de la remoción de los materiales durante las fases de construcción y su posterior arrastre pluvial, provocando un incremento del aporte de sólidos a los cauces, por lo que se deben tomar medidas necesarias para evitarlo.
- Si durante la ejecución de las obras se hallasen restos u objetos con valor arqueológico, el promotor y/o la dirección facultativa de la misma paralizarán inmediatamente los trabajos, tomarán las medidas adecuadas para la protección de los restos y comunicarán su descubrimiento en el plazo de cuarenta y ocho horas a la Consejería de Cultura.
- No podrán verse afectados los elementos estructurales del paisaje agrario de interés para la biodiversidad (linderos de piedra y de vegetación, muros de piedra, majanos, regatos, fuentes, pilones, charcas, afloramientos rocosos, etc.), realizando su reposición al estado inicial en el caso de afección y guardando la concordancia absoluta con la consecución del tramo existente utilizando materiales de la zona y dimensiones y características similares. Estos elementos tradicionales del paisaje son de gran importancia



para la biodiversidad, actuando como corredores ecológicos y refugio de fauna, y favorecen la presencia de flora autóctona, integrando los valores culturales y ambientales propios de cada localidad.

- Se utilizarán los accesos existentes para la realización de los trabajos, minimizando la entrada de máquinas o vehículos de transporte de materiales en los lugares naturales, así como establecer en ellos los parques de maquinaria o material de rechazo y acopios. Uno de los principales impactos ambientales suele provocarse en las zonas de acopios de material o de préstamos, así como por otras obras puntuales no reflejadas en el proyecto y zonas de tránsito de caminos y maquinaria, apertura de nuevos accesos, etc. Todas las zonas de préstamos, acopios, parques de maquinaria y obras auxiliares deberán contar con las autorizaciones e informes ambientales correspondientes en caso de ser necesario. Además, el parque de maquinaria deberá ubicarse fuera de las zonas con presencia de hábitats y/o vegetación natural y lo suficientemente alejado de los cursos de agua existentes en la zona de actuación.
- Toda actuación que se realice en zona de Dominio Público Hidráulico deberá contar con la preceptiva autorización de la CHT, así como aquellas que se realicen en la Zona de Policía (banda de 100 metros colindante con terrenos de Dominio Público Hidráulico), según lo dispuesto en la vigente legislación de aguas, y en particular las actividades mencionadas en el artículo 9 del Reglamento del Dominio Público Hidráulico.
- Se han de respetar las servidumbres de 5 metros de anchura de los cauces públicos, según establece el artículo 6 del Real Decreto Legislativo 1/2001, de 20 de julio, por el que se aprueba el texto refundido de la Ley de Aguas.
- Respetar las infraestructuras de la zona regable, manteniendo unas distancias entre las nuevas instalaciones y aquellas que permitan las operaciones de reparación o mantenimiento necesarias para ambas con medios mecánicos habituales. Al menos serán las siguientes:
 - Para las acequias que no tengan caminos, la servidumbre de paso será de 3 m de anchura a cada lado de los bordes de la sección tipo.
 - Si disponen de camino, la servidumbre fijada en el lado opuesto a este tendrá la misma anchura de 3 m.
 - En los desagües, la servidumbre de paso y vertido de los productos de limpia será de 4 m a cada lado de la arista superior.
- Queda prohibido con carácter general el vertido directo o indirecto de aguas y productos residuales susceptibles de contaminar las aguas continentales o cualquier otro elemento del dominio público hidráulico, salvo que se cuente con la previa autorización.



- Evitar que los nuevos elementos contruidos puedan provocar la contaminación de las aguas de riego o la de los cauces que puedan atravesar la zona.
- Se restituirá la totalidad de los terrenos afectados por las obras, así como sus zonas e infraestructuras anexas, debiendo adoptar medidas de integración al respecto, así como evitando la aparición de fenómenos erosivos o pérdidas de suelo. No deberán quedar, bajo ningún concepto, acúmulos de materiales, como plásticos, hormigón, tierras, restos metálicos, restos de tuberías, etc., debiendo proceder a gestionarlos según la legislación correspondiente. La totalidad de las infraestructuras e instalaciones quedarán integradas en el entorno.
- Para favorecer el arraigue y desarrollo de la vegetación, se llevará a cabo una descompactación de todas las zonas de tránsito de vehículos para oxigenar el suelo y mejorar su capacidad de absorción de agua y nutrientes. No se podrá realizar ningún movimiento de tierra que modifique la orografía natural del terreno. No se realizarán explanaciones, desmontes, bancales, etc.
- Todas las maniobras de mantenimiento de la maquinaria se realizarán en instalaciones adecuadas para ello (cambios de aceite, lavados, etc.), evitando los posibles vertidos accidentales al medio. Los aceites usados y residuos peligrosos que pueda generar la maquinaria de la obra se recogerán y almacenarán en recipientes adecuados para su evacuación y tratamiento por gestor autorizado.
- Se controlará la emisión de gases contaminantes de los vehículos y maquinaria con su continua puesta a punto, así como la generación de ruidos.
- Los residuos de construcción y demolición (RCD) que se generen durante la ejecución del proyecto, se deberán separar adecuadamente y entregar a una planta de reciclaje autorizada para su tratamiento, cumpliendo en todo caso lo establecido en el Real Decreto 105/2008, de 1 de febrero, por el que se regula la producción y gestión de los residuos de construcción y demolición, y en el Decreto 20/2011, de 25 de febrero, por el que se establece el régimen jurídico de la producción, posesión y gestión de los residuos de construcción y demolición en la Comunidad Autónoma de Extremadura.
- La época y el procedimiento para la ejecución de la obra se ajustarán a las que le sean aplicables en función de los usos y aprovechamientos que puedan verse afectados, por lo indicado en el Informe de Impacto Ambiental, por la existencia de riesgo de peligro de incendios, o por autorizaciones de otra índole.
- Durante la ejecución de los trabajos deberán adoptarse las medidas preventivas recogidas en el Decreto 260/2014, de 2 de diciembre, por el que se regula la Prevención de

los Incendios Forestales en la Comunidad Autónoma de Extremadura (Plan PREIFEX), modificado por el Decreto 144/2016, de 6 de septiembre.

4.3. Medidas en la fase de explotación.

- Se deberá llevar a cabo un uso eficiente y racional del recurso hídrico concedido, en función de las necesidades reales del cultivo y las condiciones meteorológicas en cada campaña de riego, instalando el uso de temporizadores de riego para garantizar el uso óptimo y racional del tiempo.
- En todo momento se actuará conforme a las directrices contenidas en la Directiva Marco del Agua (Directiva 2000/60/CE del Parlamento Europeo y del Consejo, de 23 de octubre de 2000, por la que se establece un marco comunitario de actuación en el ámbito de la política de aguas) y en concreto sobre los objetivos ambientales establecidos en ésta y en la correspondiente planificación hidrológica del Organismo de cuenca, debiendo asegurarse su debido cumplimiento.
- En aquellas operaciones en las que se generen restos vegetales (podas, desbroces, etc.) se recomienda su eliminación in situ mediante su triturado, facilitando su incorporación al suelo. En todo caso, no se recomienda la quema de restos y si ésta fuera imprescindible, se deberán tomar las medidas necesarias para evitar la aparición y propagación de posibles incendios, adoptando las medidas establecidas en el Plan INFOEX, y en particular en las órdenes anuales por las que se declara la época de riesgo medio o alto de incendios. Además, se atenderá a lo dispuesto en la Ley 7/2022, de 8 de abril, de residuos y suelos contaminados para una economía circular, en este sentido, con carácter general, no está permitida la quema de residuos vegetales generados en el entorno agrario, priorizando su reciclado mediante el tratamiento biológico de la materia orgánica. Únicamente podrá permitirse la quema de estos residuos con carácter excepcional, y siempre y cuando cuenten con la correspondiente autorización individualizada que permita dicha quema. No se realizarán desbroces en las lindes respetando íntegramente la vegetación existente en las mismas. Las lindes no podrán ser tratadas con herbicidas ni otros productos fitosanitarios. Tampoco se podrán realizar quemas en sus zonas de influencia.
- A la hora de realizar posibles labores culturales consistentes en la aplicación de fertilizantes, fungicidas y/o plaguicidas, herbicidas, etc., deberán seguirse las recomendaciones de los manuales y códigos de buenas prácticas agrarias. En este sentido, se deberá prestar especial atención en no realizar estas operaciones con previsión de fuertes lluvias, para evitar su lavado mediante los efectos de la escorrentía superficial o lixiviación. Asimismo, cualquier producto que se aplique a los cultivos deberá estar de-



bidamente identificado y autorizado su uso. En todo caso, deberá asegurarse mediante los medios necesarios (puntos de control, toma de muestras, etc.) que la aplicación de estos productos no resulta una fuente de contaminación difusa mediante posibles retornos de riego.

- Se cuidará que no se vea afectado el arbolado de zonas limítrofes a la zona de implantación del proyecto. Y si sufriera merma, se valorará en coordinación con el órgano forestal de la Junta de Extremadura, la plantación de un cierto número de ejemplares por cada pie afectado, y el compromiso de llevar a cabo el mantenimiento de las plantaciones y áreas forestadas durante un periodo de tiempo que garantice la supervivencia de los nuevos ejemplares.
- Se cumplirá lo establecido en el Real Decreto 1311/2012, de 14 de septiembre, por el que se establece el marco de actuación para conseguir un uso sostenible de los productos fitosanitarios, especialmente en lo relativo a la gestión de plagas, a la protección del medio acuático y el agua potable, a la reducción del riesgo en zonas específicas, y a la manipulación y almacenamiento de productos, sus restos y envases de los mismos. Cuando se apliquen productos fitosanitarios se tomarán las medidas necesarias para evitar la contaminación difusa de las masas de agua, recurriendo en la medida de lo posible a técnicas que permitan prevenir dicha contaminación y reduciendo, también en la medida de lo posible, las aplicaciones en superficies muy permeables.
- En lo referente a la explotación agraria, se deberán cumplir las exigencias que se recogen en la legislación vigente, en particular, en cuanto a la aplicación de las dosis adecuadas de productos fitosanitarios y fertilizantes con el fin de evitar la contaminación de las masas de agua, tanto superficiales como subterráneas. Por ello, se deberá prestar especial atención al cumplimiento de lo especificado en la Directiva 91/676/CEE relativa a la protección de las aguas contra la contaminación producida por nitratos de la agricultura (y su transposición al ordenamiento jurídico español en el Real Decreto 47/2022, de 18 de enero, sobre protección de las aguas contra la contaminación difusa producida por los nitratos procedentes de fuentes agrarias).
- Los envases vacíos de los productos fitosanitarios se consideran residuos peligrosos, debiendo ser retirados y tratados adecuadamente, por lo que una vez enjuagados adecuadamente aprovechando al máximo el producto se retirará en su cooperativa o centro de compra de los productos dentro de algún sistema de recogida de envases vacíos. En ningún caso serán quemados, enterrados, depositados en contenedores urbanos o abandonados por el campo.
- Los residuos generados en la fase de explotación deberán ser gestionados según la normativa vigente. Se deberá tener un especial cuidado con los restos plásticos proceden-



tes de las instalaciones de riego a nivel de parcela y/o explotación de riego (mangueras, tuberías, envases, etc.) y los aceites empleados en la maquinaria agrícola, que deberán ser gestionados por empresas registradas conforme a la normativa vigente en materia de residuos, dejando constancia documental de la correcta gestión.

4.4. Programa de vigilancia y seguimiento ambiental.

- La actividad será sometida a inspección, vigilancia y control a efectos de comprobar que se realice según las condiciones recogidas en este informe, a fin de analizar, determinar y asegurar la eficacia de las medidas establecidas, así como de verificar la exactitud y corrección de la evaluación ambiental realizada.
- El promotor deberá realizar una labor de seguimiento ambiental de la actividad, en la que se verificará la adecuada aplicación de las medidas incluidas en el informe de impacto ambiental.
- Cualquier incidencia ambiental destacada deberá ser comunicada a la autoridad ambiental a la mayor brevedad posible, emitiendo un informe con la descripción de la misma, de las medidas correctoras aplicadas y de los resultados finales observados.
- En base a la vigilancia ambiental practicada a la actividad se podrán exigir medidas correctoras suplementarias para corregir las posibles deficiencias detectadas, así como otros aspectos relacionados con el seguimiento ambiental no recogidos inicialmente.

4.5. Condiciones complementarias.

- Se informará a todo el personal implicado en la ejecución y explotación de este proyecto del contenido del presente informe, de manera que se ponga en su conocimiento las medidas que deben adoptarse a la hora de realizar los trabajos. Asimismo, se dispondrá de una copia del presente informe en el lugar donde se desarrollen los trabajos.
- Se notificará a la Dirección General de Sostenibilidad el inicio de los trabajos. Esta notificación se realizará un mes antes de del inicio de las obras.
- La conclusión de los trabajos se comunicará a la coordinación de los agentes de la Unidad Territorial de Vigilancia número 10, con el fin comprobar que los trabajos se han realizado conforme a las condiciones técnicas establecidas.
- Cualquier modificación del proyecto original deberá ser comunicada al órgano ambiental. Dichas modificaciones no podrán llevarse a cabo hasta que éste no se pronuncie sobre el carácter de la modificación, al objeto de determinar si procede o no someter nuevamente el proyecto al trámite ambiental oportuno.



- Si como consecuencia del desarrollo de la actividad se produjese degradación física y/o química del suelo o contaminación de las aguas, será responsabilidad del promotor, el cual deberá adoptar las medidas correspondientes para la recuperación del medio a su estado original anterior a la ejecución y puesta en marcha del proyecto.

Teniendo en cuenta todo ello, así como la no afección del proyecto a espacios de la Red Natura 2000, esta Dirección General de Sostenibilidad, a propuesta del Servicio de Prevención, Calidad Ambiental y Cambio Climático, resuelve, de acuerdo con la evaluación de impacto ambiental simplificada practicada conforme a lo previsto en la subsección 2.ª de la sección 2.ª del capítulo VII del título I, tras el análisis realizado con los criterios del anexo X de la Ley 16/2015, de 23 de abril, de protección ambiental de la Comunidad Autónoma de Extremadura, que no es previsible que el proyecto de mejora de regadío en 39,38 ha con riego por goteo de almendros y construcción de una balsa, en el paraje "El Batán", a ubicar en el polígono 4, parcelas 5050, 5051, 5070 y 5087 en el término municipal de Guijo de Galisteo (Cáceres), cuya promotora es Tremond Extremadura 2, SLU, vaya a producir impactos adversos significativos sobre el medio ambiente, por lo que no se considera necesario someter el proyecto al procedimiento de evaluación de impacto ambiental ordinaria.

El informe de impacto ambiental perderá su vigencia y cesará en la producción de los efectos que le son propios si, una vez publicado en el Diario Oficial de Extremadura, no se hubiera procedido a la autorización del proyecto en el plazo de cuatro años desde su publicación.

Su condicionado podrá ser objeto de revisión y actualización por parte del órgano ambiental cuando:

- Se produzca la entrada en vigor de nueva normativa que incida sustancialmente en el cumplimiento de las condiciones fijadas en el mismo.
- Cuando durante el seguimiento del cumplimiento del mismo se detecte que las medidas preventivas, correctoras o compensatorias son insuficientes, innecesarias o ineficaces.

De conformidad con lo dispuesto en el artículo 76.6 de la Ley 16/2015, de 23 de abril, de protección ambiental de la Comunidad Autónoma de Extremadura, el informe de impacto ambiental no será objeto de recurso alguno, sin perjuicio de los que, en su caso, procedan en vía administrativa o judicial frente al acto, en su caso, de autorización del proyecto.

El informe de impacto ambiental será objeto de publicación en el Diario Oficial de Extremadura y en la página web de la Consejería de Agricultura, Ganadería y Desarrollo Sostenible (<http://extremambiente.gobex.es/>).



El presente informe de impacto ambiental se emite a los solos efectos ambientales y en virtud de la legislación específica vigente, sin perjuicio de aquellas otras autorizaciones sectoriales o licencias que sean necesarias para la ejecución del proyecto.

Mérida, 16 de abril de 2026.

El Director General de Sostenibilidad,
GERMÁN PUEBLA OVANDO

