



RESOLUCIÓN de 16 de abril de 2026, de la Dirección General de Sostenibilidad, por la que se formula informe de impacto ambiental del proyecto de puesta en riego por goteo de 12,82 hectáreas de olivar en las parcelas 167, 168, 188, 189, 190, 191, 211, 237, 254, 256, 258 y 261 del polígono 43 y parcelas 2, 9, 16 y 27 del polígono 49 del término municipal de Monterrubio de la Serena (Badajoz), cuyo promotor es Juan Carlos Gómez Tena. Expte.: IA24/1047. (2026060973)

La Ley 16/2015, de 23 de abril, de protección ambiental de la Comunidad Autónoma de Extremadura, en su artículo 73 prevé los proyectos que deben ser sometidos a evaluación ambiental simplificada por el órgano ambiental a los efectos de determinar que el proyecto no tiene efectos significativos sobre el medio ambiente, o bien, que es preciso su sometimiento al procedimiento de evaluación de impacto ambiental ordinaria, regulado en la subsección 1.ª de sección 2.ª del capítulo VII, del título I, de la ley, por tener efectos significativos sobre el medio ambiente.

El proyecto de puesta en riego por goteo de 12,82 hectáreas de olivar en las parcelas 167, 168, 188, 189, 190, 191, 211, 237, 254, 256, 258 y 261 del polígono 43 y parcelas 2, 9, 16 y 27 del polígono 49, a ubicar en el término municipal de Monterrubio de la Serena (Badajoz), es encuadrable en el grupo 1, apartado d), punto 2.º, del anexo V de la Ley 16/2015, de 23 de abril, de protección ambiental de la Comunidad Autónoma de Extremadura y en el grupo I, apartado c), punto 1.º, de la Ley 21/2013, de 9 de diciembre, de evaluación ambiental "Proyectos de transformación, ampliación o consolidación de regadíos de 10 o más hectáreas".

El promotor del proyecto Juan Carlos Gómez Tena.

Es órgano competente para la formulación del informe de impacto ambiental relativo al proyecto, la Dirección General de Sostenibilidad de la Consejería de Agricultura, Ganadería y Desarrollo Sostenible de conformidad con lo dispuesto en el artículo 7.1.d) del Decreto 233/2023, de 12 de septiembre, por el que se establece la estructura orgánica de la Consejería de Agricultura, Ganadería y Desarrollo Sostenible y se modifica el Decreto 77/2023, de 21 de julio, por el que se establece la estructura orgánica básica de la Administración de la Comunidad Autónoma de Extremadura.

Los principales elementos del análisis ambiental del proyecto son los siguientes:

1. Objeto, descripción y localización del proyecto.

El objeto del proyecto es la puesta en riego de 12,82 ha de olivar. Se establecerá un sistema de riego por goteo mediante una concesión de aguas subterráneas.

La superficie a transformar en regadío se corresponde con el polígono 43, parcelas 167, 168, 188, 189, 190, 191, 211, 237, 254, 256, 258, 261, y con el polígono 49, parcelas 2, 9, 16, 27 del término municipal de Monterrubio de la Serena (Badajoz). Dichas parcelas, se abastecerán a través de dos pozos de sondeo situados en la misma zona del proyecto. El pozo 1 se encuentra situado en el polígono 43, parcela 189, y el pozo 2 en el polígono 49, parcela 16, del término municipal de Monterrubio de la Serena (Badajoz).

Las actuaciones están fuera de la Red Natura 2000.

El promotor del proyecto es Juan Carlos Gómez Tena.

La autorización administrativa de la concesión de aguas, así como las actuaciones en Dominio Público Hidráulico, corresponden a la Confederación Hidrográfica del Guadiana.

Por otra parte, a la Dirección General de Infraestructuras Rurales de la Consejería de Gestión Forestal y Mundo Rural, le corresponde la planificación de los recursos hidráulicos con interés agrario, dentro del ámbito de competencias propio de la Comunidad Autónoma. También las competencias derivadas de la aplicación de la Ley 6/2015, de 24 de marzo, Agraria de Extremadura, en relación con las actuaciones en materia de regadíos.

El organismo sustantivo, en cuanto a la concesión de aguas subterráneas, es la Confederación Hidrográfica del Guadiana (en adelante CHG), dónde se solicitó la concesión de aguas subterráneas con fecha de 1 de febrero de 2019 y se ha tramitado con número de Expediente de concesión 85/2019 CAS 26/19.

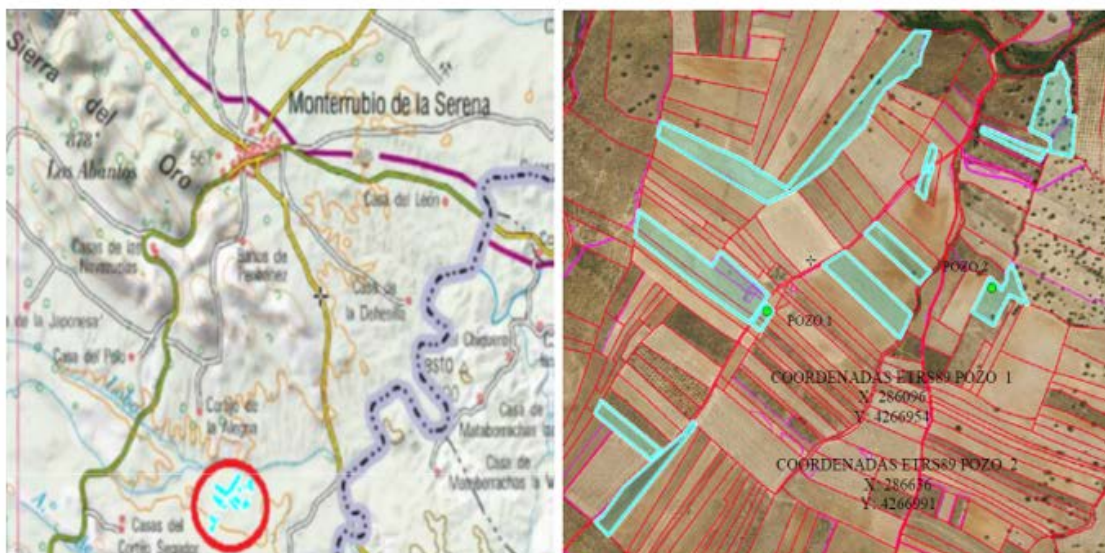

Plano 1: Plano general de emplazamiento. (Fuente: Documento ambiental)



2. Tramitación y consultas.

Con fecha 2 de julio de 2024, el promotor remitió a la Dirección General de Sostenibilidad, el documento ambiental del proyecto con objeto de determinar la necesidad de sometimiento al procedimiento de evaluación de impacto ambiental.

Con fecha 9 de abril de 2025 se remite trámite de audiencia al promotor en relación con la fecha de inicio de la ejecución del proyecto, el cual fue contestado de fecha 21 de abril de 2025, con el cual queda justificado el inicio del procedimiento de evaluación ambiental al no estar recogido en el artículo 9.1 de la Ley 21/2013 de 9 de diciembre, de evaluación ambiental, que establece que "No se realizará la evaluación de impacto ambiental regulada en el título II de los proyectos incluidos en el artículo 7 de esta ley que se encuentren parcial o totalmente ejecutados sin haberse sometido previamente al procedimiento de evaluación de impacto ambiental".

Dando cumplimiento a lo establecido en el artículo 75.1 de la Ley 16/2015, de 23 de abril, de protección ambiental de la Comunidad Autónoma de Extremadura y en el artículo 46.1 de la Ley 21/2013, de 9 de diciembre, de evaluación ambiental, con fecha 25 de abril de 2025, la Dirección General de Sostenibilidad realizó consultas a las Administraciones Públicas afectadas y las personas interesadas que se relacionan en la tabla adjunta. Se han señalado con una "X" aquellas Administraciones Públicas y personas interesadas que han emitido respuesta.

Relación de organismos y entidades consultados	Respuestas recibidas
Servicio de Conservación de la Naturaleza y Áreas Protegidas de la Dirección General de Sostenibilidad.	X
Dirección General de Bibliotecas, Archivos y Patrimonio Cultural	X
Confederación Hidrográfica del Guadiana	X
Servicio de Urbanismo de la Dirección General de Urbanismo, Ordenación del Territorio y Agenda Urbana.	X
Servicio de Ordenación del territorio de la Dirección General de Urbanismo, Ordenación del Territorio y Agenda Urbana.	X
Servicio de Infraestructuras del Medio Rural de la Dirección General de Infraestructuras Rurales.	X
Servicio de Regadíos de la Dirección General de Infraestructuras Rurales.	-



Relación de organismos y entidades consultados	Respuestas recibidas
Servicio de Ordenación y Gestión Forestal de la Dirección General de Gestión Forestal y Defensa Contra los Incendios	X
Servicio de Prevención y Extinción de Incendios Forestales de la Dirección General de Gestión Forestal y Defensa Contra los Incendios	-
Ayuntamiento de Monterrubio de la Serena	-
Ecologistas en Acción	-
Adenex	-
SEO-Bird/Life	-
AMUS	-
Ecologistas de Extremadura	-
Fundación Naturaleza y Hombre	-
Greenpeace	-

Tabla 1. Relación de consultas realizadas y respuestas recibidas (Fuente: Elaboración propia)

A continuación, se resume el contenido principal de los informes y alegaciones recibidos:

1. Con fecha 30 de abril de 2025, el Servicio de Infraestructuras del Medio Rural de la Dirección General de Infraestructuras Rurales, emitió informe en el que indica que no afecta a ninguna de las vías pecuarias deslindadas y clasificadas que discurren por el citado término municipal.
2. Con fecha 2 de mayo de 2025, el Servicio de Urbanismo de la Dirección General de Urbanismo, Ordenación del Territorio y Agenda Urbana emitió informe en el que indican que:
 - En el término municipal de Monterrubio de la Serena se encuentra actualmente vigente el Plan General Municipal aprobado definitivamente por Acuerdo de 28 de enero de 2021, de la Comisión de Urbanismo y Ordenación del Territorio de Extremadura, publicado en el DOE n.º 101 de 28 de mayo de 2021.
 - En virtud de lo establecido en los artículos 143.3.a), 145.1 y 164 de la Ley 11/2018, de 21 de diciembre, de ordenación territorial y urbanística sostenible de Extremadu-



ra, corresponde al municipio de Monterrubio de la Serena realizar el control de legalidad de las actuaciones, mediante el procedimiento administrativo de control previo o posterior que en su caso corresponda, comprobando su adecuación a las normas de planeamiento y al resto de legislación aplicable.

3. Con fecha 2 de junio de 2025, el Servicio de Conservación de la Naturaleza y Áreas Protegidas de la Dirección General de Sostenibilidad emite informe en el que, una vez descrita la actividad solicitada, indican que esta se localiza fuera de la Red Natura 2000 y de otras Áreas Protegidas.

Además, el valor natural reconocido en la Ley 42/2007, de 13 de diciembre, del Patrimonio Natural y de la Biodiversidad es:

- Hábitat de Interés Comunitario de Galerías y matorrales termomediterráneos (Nerio-Tamaricetea y Flueggeion tinctoriae) (Código CORINE 92D0): Son formaciones vegetales que habitan cursos de agua escaso, intermitente e irregular, propios de climas cálidos y térmicos con fuerte evaporación. En Extremadura están dominadas por la adelfa (*Nerium oleander*).

En la plantación hay pies de encina, que se deberán mantener, tal y como indica el promotor en la documentación aportada.

Visto todo lo anterior, la Dirección General de Sostenibilidad de la Consejería de Agricultura, Ganadería y Desarrollo Sostenible, de acuerdo con lo previsto en el artículo 56 quater de la Ley 8/1998, de 26 de junio, de Conservación de la Naturaleza y de espacios naturales de Extremadura, y en el Decreto 110/2015, de 19 de mayo, por el que se regula la red ecológica europea Natura 2000 en Extremadura, informa favorablemente la actividad solicitada, ya que no es susceptible de afectar de forma apreciable a los lugares incluidos en la Red Natura 2000, ni se prevén afecciones significativas sobre especies o hábitats protegidos, siempre que se cumplan las medidas indicadas en el presente informe.

4. Con fecha 3 de junio de 2025, el Servicio de Ordenación del Territorio de la Dirección General de Urbanismo, Ordenación del Territorio y Agenda Urbana emite informe sobre el proyecto, atendiendo al uso agropecuario y ubicación parcelaria conforme al plano de ordenación del PT Serena, "Zona de Dehesas" y "Zona Agrícola y Pastizales", se trata de un uso propio o permitido, por lo que emite informe de compatibilidad conforme al artículo 69, y 71 del PT Serena.
5. Con fecha 17 de septiembre de 2025, la CHG emite un informe en el que indican que parte de la superficie de riego se ubicaría en zona de policía del arroyo del Lobo y de dos

arroyos tributarios, los cuales constituyen el DPH del Estado, definido en el artículo 2 del Real Decreto Legislativo 1/2001, de 20 de julio, por el que se aprueba el texto refundido de la Ley de Aguas (TRLA).

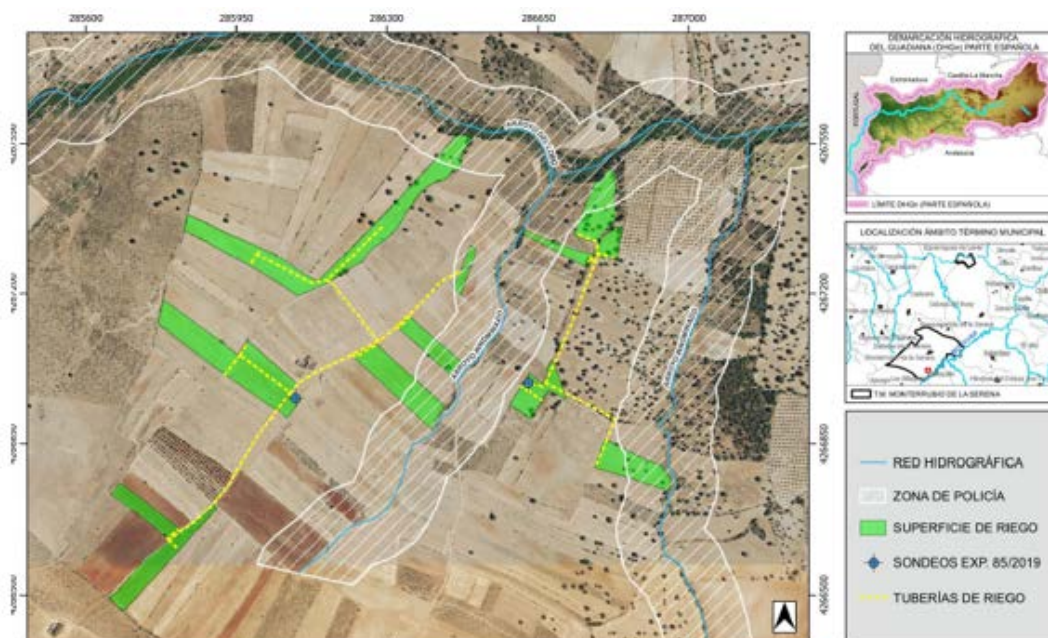

Plano 2. Red Hidrográfica (Fuente: Informe CHG)

De acuerdo con los artículos 6 y 7 del Reglamento del DPH, aprobado por el R.D. 849/1986, de 11 de abril, los terrenos (márgenes) que lindan con los cauces, están sujetos en toda su extensión longitudinal a:

- Una zona de servidumbre de 5 metros de anchura para uso público, con los siguientes fines: protección del ecosistema fluvial y del DPH; paso público peatonal, vigilancia, conservación y salvamento; y varado y amarre de embarcaciones en caso de necesidad.
- Una zona de policía de 100 metros de anchura medidos horizontalmente a partir del cauce (que incluye también la zona de servidumbre) en la que se condiciona el uso del suelo y las actividades que se desarrollen.

Según la documentación aportada, el proyecto requiere un volumen de agua que asciende a la cantidad de 18.802,6 m³/año. Se indica asimismo que dicho volumen de agua provendrá de dos pozos ubicados en la parcela 189 del polígono 43 y en la parcela 16 del polígono 49 del término municipal Monterrubio de la Serena (Badajoz).

Según los datos obrantes en este organismo, el promotor solicitó, con fecha 01/02/2019, una concesión de aguas subterráneas, la cual se tramita con n.º de expediente 85/2019,



para riego de 12,82 ha de cultivos leñosos en las parcelas 167, 168, 188, 189, 190, 191, 211, 237, 254, 256, 258 y 261 del polígono 43, y en las parcelas 2, 9, 16 y 27 del polígono 49 del término municipal de Monterrubio de la Serena (Badajoz), a partir de dos captaciones de aguas subterráneas ubicadas en la parcelas 189 del polígono 43 y en la parcela 16 del polígono 49 del término municipal de Monterrubio de la Serena (Badajoz). El volumen en tramitación es de 18.802,66 m³/año.

Las captaciones de aguas subterráneas se encontrarían fuera de MASb relacionada en el apéndice 4 de las Disposiciones Normativas del Plan Hidrológico de la parte española de la Demarcación Hidrográfica del Guadiana (DHGn), aprobado por el Real Decreto 35/2023, de 24 de enero (BOE n.º 35, de 10/02/2023).

En cualquier caso, se estaría a lo dispuesto en la correspondiente resolución sobre la tramitación de la solicitud de concesión de aguas subterráneas.

La actuación no conlleva vertidos al DPH del Estado, salvo los correspondientes retornos de riego.

Conforme a lo dispuesto en el artículo 253 ter del Reglamento del DPH, no tendrán la consideración de vertido de agua residual, tal como se define en el artículo 1.bis. a) de dicho Reglamento, los retornos de aguas procedentes del regadío. Será objeto de regulación específica la protección de las aguas frente a la contaminación generada por la actividad agraria, sin perjuicio de aplicar el régimen sancionador del TRLA cuando dicha actividad sea causante de contaminación en las aguas continentales.

El organismo de cuenca podrá establecer, a la vista de la incidencia de los retornos de regadío en la consecución de los objetivos ambientales de las masas de agua, requisitos complementarios a los sistemas de control efectivo de los caudales de agua utilizados y retornados al DPH, que se integrarán, en su caso, en un plan de vigilancia específico para cada aprovechamiento. Dicho plan de vigilancia tendrá por objeto el control de los caudales de agua retornados y su calidad a partir de la realización de aforos directos o de la toma de muestras en las épocas que se considere representativas del aprovechamiento, todo ello certificado por una entidad colaboradora de la administración hidráulica.

Los titulares del derecho al uso privativo del agua para riego deberán elaborar el plan cuando así lo prevea el organismo de cuenca, de acuerdo con las indicaciones concretas que éste les notifique, así como adoptar las medidas necesarias para su puesta en práctica, comunicando cualquier incidencia que pudiera suceder relacionada con el objeto de control. Asimismo, las autoridades agrarias de las comunidades autónomas podrán imponer requisitos de control en materia de enriquecimiento por nutrientes y plaguicidas de las aguas tras su aprovechamiento, que podrán incluirse en dicho plan.



En cuanto a la existencia o inexistencia de recursos suficientes para satisfacer nuevas demandas hídricas, con fecha 06/11/2023 la Oficina de Planificación Hidrológica de este organismo de cuenca informó lo siguiente:

“La captación del recurso se sitúa dentro del Sistema de Explotación Central, definido en el artículo 2 y el apéndice 2 de las disposiciones normativas del vigente Plan Hidrológico de la parte española de la Demarcación Hidrográfica del Guadiana (Real Decreto 35/2023, de 24 de enero), y fuera de las masas de agua subterránea definidas en el apéndice 4 de las disposiciones normativas del Plan.

El artículo 27.3 de las disposiciones normativas del Plan establece que, en zonas situadas fuera de las masas de agua subterránea, se podrá otorgar en concesión nuevos recursos adicionales no cuantificados en el Plan. En todos los casos, no deberá producirse afección a las masas de agua superficial ni a otros aprovechamientos preexistentes.

De acuerdo con el artículo 34.3 de las disposiciones normativas del Plan, todos los retornos de riego deberán cumplir, antes de su incorporación a acuíferos o cauces, las normas de calidad ambiental y normativa asociada al medio receptor.

En virtud de lo anterior, se informa que la solicitud es compatible con el vigente Plan Hidrológico de cuenca, con las limitaciones indicadas en los apartados anteriores”.

En cualquier caso, como ya se ha expuesto, se estaría a lo dispuesto en la correspondiente resolución sobre la tramitación de la solicitud de concesión n.º expediente 85/2019.

6. Con fecha 17 de octubre de 2025, el Servicio de Ordenación y Gestión Forestal de la Dirección General de Gestión Forestal y Defensa Contra los Incendios emite un informe en el que, una vez descrita la actividad, indican que en línea con que solo se pretende regar los olivos ya existentes, el promotor indica que la plantación se encuentra realizada desde 2017 y las instalaciones de riego y pozos de sondeo desde 2018. Además, observa que “La vegetación existente en las parcelas de olivar, existen pies dispersos de encinas en la parcela, que no se vieron afectados ni se verán afectados en ningún momento por este proyecto, en ningún momento existirán pies de olivos en la proyección de la copa de las encinas y en todo caso, estarán situados a más de 8 metros del tronco de estas. En ningún momento se afectará a la vegetación de las lindes y recintos forestales con este proyecto”.

Además, indican que según la toma de datos del Agente del Medio Natural (10/05/2025) confirma que el riego está instalado y que existen árboles forestales adultos en las parcelas 167 (16 pies), 256 (1 pie), 2 (50 pies), 9 (20 pies), 16 (3 pies) y 27 (7 pies), agrupándose en bosquetes en las parcelas 2, 9 y 167. Añade que el arbolado se encuentra en buen estado vegetativo, con algunos signos de ataque de plagas en pies de mayor diámetro y que existen olivos bajo copa.



A partir de estos datos y vistas las ortofotos históricas, se trata de puesta en riego de terrenos agrícolas con cultivo leñoso permanente instalado antes de la publicación del Decreto 57/2018 (DOE 21-05-2018) y que coexiste con árboles forestales. Ambas especies deben ser respetadas de forma que se asegure la mejor producción agrícola con la conservación de estas especies. Por ello, se informa favorablemente la actividad, siempre que se cumplan las medidas indicadas en el presente informe.

7. Con fecha 22 de octubre de 2025, la Dirección General de Bibliotecas, Archivos y Patrimonio Cultural informa que la Carta Arqueológica no indica en las parcelas de referencia la presencia de ningún yacimiento arqueológico.

Además, el hecho de tratarse de una obra ya ejecutada impide cotejar posibles afecciones patrimoniales.

3. Análisis del expediente.

Una vez analizada la documentación que obra en el expediente, y considerando las respuestas recibidas a las consultas practicadas, se realiza el siguiente análisis para determinar la necesidad de sometimiento del proyecto al procedimiento de evaluación de impacto ambiental ordinaria previsto en la subsección 1.^a de la sección 2.^a del capítulo VII del título I, según los criterios del anexo X, de la Ley 16/2015, de 23 de abril, de protección ambiental de la Comunidad Autónoma de Extremadura.

3.1. Características del proyecto.

El proyecto consiste, en la implantación de un regadío de 12,82 ha de olivar mediante riego por goteo. Sin un marco de plantación definido, aunque el n.º de pies de olivos existentes es de 2.653.

La superficie a transformar en regadío se corresponde con el polígono 43, parcelas 167, 168, 188, 189, 190, 191, 211, 237, 254, 256, 258, 261 y con el polígono 49, parcelas 2, 9, 16, 27, del término municipal de Monterrubio de la Serena (Badajoz).

El agua necesaria para el riego, cuantificada en una demanda anual de 18.802,6 m³/año según la documentación aportada por el promotor, proviene de dos pozos situados en la misma zona del proyecto, en la parcela 189 del polígono 43 y en la parcela 16 del polígono 49 del término municipal de Monterrubio de la Serena (Badajoz).

Según se desprende del análisis de las ortofotografías históricas y de la información contenida en el documento ambiental el proyecto fue ejecutado en su totalidad entre los años 2017 y 2018. El promotor solicitó con fecha 1 de febrero de 2019 la concesión de agua subterránea ante la CHG.

Las dos casetas de riego tienen unas dimensiones de 3,00 x 4,00 m. interior y con una cubierta de chapa de acero simple prelacada en color rojo.

Las características cartográficas del proyecto son las siguientes:



Plano 3: Sectorización (Fuente: Documento Ambiental)

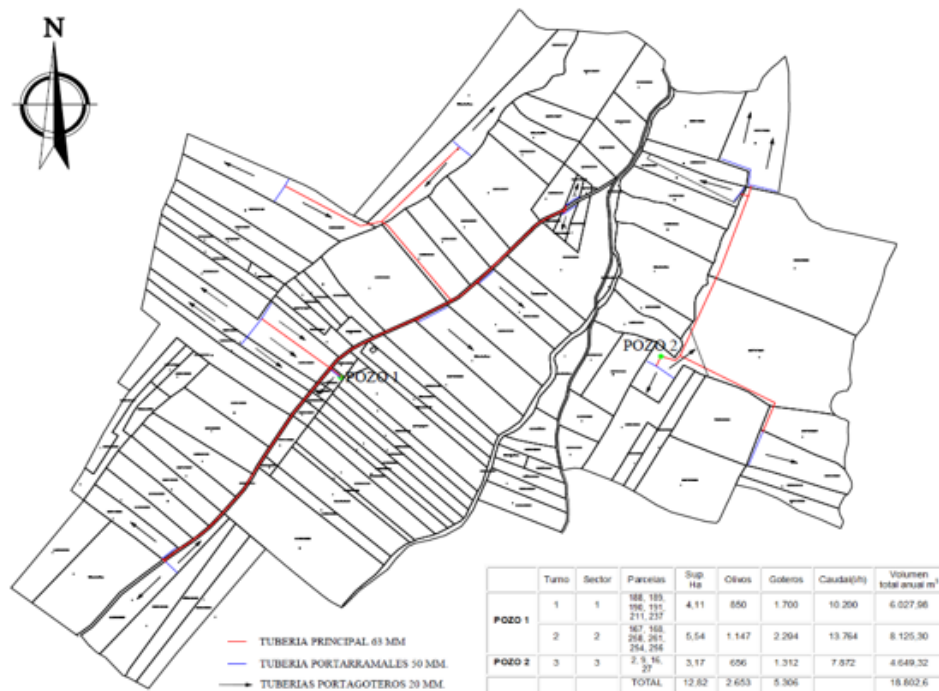

Plano 4. Distribución del sistema de riego. (Fuente: Documento Ambiental)

Las características de las instalaciones son las siguientes:

Pozo 1	Coordenadas (UTM Huso 29)	X: 286.096 Y: 4.266.954
	Profundidad (m)	100
	Diámetro (mm)	PVC 180
	Caudal (l/s)	3,82
	Bomba (cv)	5
Pozo 2	Coordenadas (UTM Huso 29)	X: 286.636 Y: 4.266.991
	Profundidad (m)	100
	Diámetro (mm)	PVC 180
	Caudal (l/s)	2,18
	Bomba (cv)	3
Tuberías	Principal (mm)	PEBD 63
	Secundaria (mm)	PEBD 50
	Portagoteros (mm)	PEBD 20
Goteros	Caudal (l/h)	4
	Nº goteros/planta	2
	Sectores	3
Otros accesorios	Caseta de riego	3 x 4 m
	Equipo de bombeo	Energía Solar

Tabla 2: Características del proyecto (Fuente: Elaboración propia)

3.2. Ubicación del proyecto.

3.2.1. Descripción del lugar.

La zona de actuación se encuentra en una zona tradicionalmente dedicada a cultivo.

La actividad se localiza a unos 6 Km aproximadamente de Monterrubio de la Serena (Badajoz).

La vegetación natural en la zona de actuación es inexistente, tratándose de unas parcelas dedicada al cultivo históricamente. El proyecto está ejecutado en su totalidad.

La actividad solicitada no se encuentra incluida dentro de lugares de la Red Natura 2000, ni dentro de otras Áreas Protegidas de Extremadura (Ley 8/1998, de 26 de junio, de conservación de la naturaleza y de espacios naturales de Extremadura).

El valor natural reconocido en la Ley 42/2007, de 13 de diciembre, del Patrimonio Natural y de la Biodiversidad es el Hábitat de Interés Comunitario de Galerías y matorrales termomediterráneos (Nerio-Tamaricetea y Flueggeion tinctoriae) (Código CORINE 92D0): Son formaciones vegetales que habitan cursos de agua escaso, intermitente e irregular, propios de climas cálidos y térmicos con fuerte evaporación. En Extremadura están dominadas por la adelfa (*Nerium oleander*).

3.2.2. Alternativas del proyecto.

El documento ambiental expone las siguientes alternativas:

1. Alternativa 0: Dejar la explotación en secano: Desde el punto de vista más conservacionista parece más conveniente no realizar actuaciones sobre el territorio.

Esta alternativa inicial consiste en no llevar a cabo la ejecución de la puesta en riego y, por lo tanto, continuar con el sistema de secano.

2. Alternativa 1: Implantar sistema de riego por surcos o gravedad: No se considera viable puesto que este tipo de riego tiene una eficacia mucho menor que el riego localizado por goteo y por consiguiente conlleva mayor consumo y gastos, produce mayor erosión en los suelos, provoca mayores problemas de malas hierbas y es menos eficiente que los sistemas de riego localizado.

3. Alternativa 2: Implantar un sistema de riego por goteo: Esta alternativa favorece el incremento de producción y por tanto el rendimiento económico, sin alterar en gran medida el medio ambiente, puesto que las parcelas en cuestión, ya se dedican al cultivo de olivar, por lo que las labores culturales son prácticamente las mismas.

Además, este tipo de riego, como ya se ha indicado, tiene una alta eficiencia, por lo que se aprovecha al máximo el recurso hídrico, sin provocar un despilfarro del mismo.

4. Justificación de la alternativa elegida: La alternativa 1 es más costosa económicamente y totalmente inviable en la actualidad. Respecto al ahorro del agua hay que hacer notar que el riego por goteo tiene una eficiencia mucho mayor que el riego

por gravedad, lo que se traduce en un ahorro muy importante de agua, además medioambientalmente la alternativa 2 tiene un impacto muchísimo menor sobre el suelo, ya que tan solo se modificaría muy levemente la estructura del suelo donde se localiza el bulbo húmedo generado por el emisor.

3.3. Características del potencial impacto.

3.3.1. Red Natura 2000 y Áreas Protegidas.

El Servicio de Conservación de la Naturaleza y Áreas Protegidas de la DGS indica que la actividad no se encuentra incluida dentro de espacios de la Red Natura 2000 ni de otras Áreas Protegidas de Extremadura.

El valor natural reconocido en la Ley 42/2007, de 13 de diciembre, del Patrimonio Natural y de la Biodiversidad es el Hábitat de Interés Comunitario de Galerías y matorrales termomediterráneos (Nerio-Tamaricetea y Flueggeion tinctoriae) (Código CORINE 92D0): Son formaciones vegetales que habitan cursos de agua escaso, intermitente e irregular, propios de climas cálidos y térmicos con fuerte evaporación. En Extremadura están dominadas por la adelfa (*Nerium oleander*).

3.3.2. Sistema hidrológico y calidad de las aguas.

Parte de la superficie de riego se ubicaría en zona de policía del arroyo del Lobo y de dos arroyos tributarios, los cuales constituyen el DPH del Estado, definido en el artículo 2 del Real Decreto Legislativo 1/2001, de 20 de julio, por el que se aprueba el texto refundido de la Ley de Aguas (TRLA).

El agua necesaria para el riego, cuantificada en una demanda anual de 18.802,6 m³/año según la documentación aportada por el promotor, proviene de un pozo de sondeo.

A la hora de realizar posibles labores culturales consistentes en la aplicación de fertilizantes, fungicidas y/o plaguicidas, herbicidas, etc., deberán seguirse las recomendaciones de los manuales y códigos de buenas prácticas agrarias. En este sentido, se deberá prestar especial atención en no realizar estas operaciones con previsión de fuertes lluvias, para evitar su lavado mediante los efectos de la escorrentía superficial o lixiviación. Asimismo, cualquier producto que se aplique al cultivo deberá estar debidamente identificado y autorizado su uso.

Con el cumplimiento de una serie de medidas incluidas en este informe y la correcta tramitación de las autorizaciones pertinentes ante el órgano de cuenca, la CHG, se considera que las alteraciones serían compatibles.

3.3.3. Suelo.

En la fase de explotación tanto el aporte de nutrientes mediante la aportación de fertilizantes y fitosanitarios al cultivo, así como la presencia de una plantación agrícola de carácter permanente, provocarán cambios en las características físico-químicas de los suelos a largo plazo. Siguiendo las recomendaciones de los manuales de buenas prácticas agrarias, así como las normas de la condicionalidad establecidas por la Política Agraria Comunitaria, se estima que estas alteraciones podrían ser compatibles.

Se recomienda la valoración, por parte del promotor, para el empleo de técnicas y prácticas culturales sostenibles, respetuosas con el medio ambiente, sobre todo en lo concerniente al control de malas hierbas, plagas y enfermedades, así como evitar la erosión y pérdida de suelo, evitando la siega química con herbicida, para ello se aplicarían técnicas de mínimo laboreo mediante el mantenimiento de la cubierta vegetal entre calles, para ser controlada mediante métodos mecánicos (desbroce), y así reducir el riesgo de erosión y pérdida de suelo, ventaja que permite que las especies herbáceas anuales que crecen entre las plantaciones supongan un recurso para algunas especies fitófagas.

3.3.4. Fauna.

Respecto al factor fauna, como ya se ha indicado con anterioridad en el presente informe, en la zona de actuación y sus zonas aledañas, no hay datos de presencia de valores naturales reconocidos en los Planes de Gestión de los espacios Natura 2000 y/o en la Ley 42/2007, de 13 de diciembre, del Patrimonio Natural y de la Biodiversidad.

Por otra parte, según el informe de afección a la Red Natura 2000 y sobre la Biodiversidad (CN 25/3491) emitido por el Servicio de Conservación de la Naturaleza y Áreas Protegidas, de la Dirección General de Sostenibilidad, se considera que la actuación solicitada, no es susceptible de causar de forma significativa degradaciones sobre los hábitats ni alteraciones sobre las especies y que resulta compatible con los planes de protección vigentes de las especies presentes.

3.3.5. Vegetación y hábitats naturales.

La vegetación natural en la zona de actuación es inexistente, tratándose de unas parcelas dedicada al cultivo históricamente. La plantación fue ejecutada en su totalidad en torno el año 2018.

Al tratarse de terrenos agrícolas ya consolidados, no existe una afección directa o indirecta sobre la vegetación herbácea natural.

Por otra parte, según el informe emitido por el Servicio de Conservación de la Naturaleza y Áreas Protegidas de la Dirección General de Sostenibilidad, se considera que la actuación solicitada, no susceptible de causar de forma significativa degradaciones sobre los hábitats presentes y que el valor natural reconocido en la Ley 42/2007, de 13 de diciembre, del Patrimonio Natural y de la Biodiversidad es el Hábitat de Interés Comunitario de Galerías y matorrales termomediterráneos (Nerio-Tamaricetea y Flueggeion tinctoriae) (Código CORINE 92D0): Son formaciones vegetales que habitan cursos de agua escaso, intermitente e irregular, propios de climas cálidos y térmicos con fuerte evaporación. En Extremadura están dominadas por la adelfa (*Nerium oleander*).

Se propondrán medidas de obligado cumplimiento para proteger y fomentar la aparición de vegetación natural de carácter espontáneo en las lindes de la zona de actuación.

3.3.6. Paisaje.

El impacto sobre el paisaje será mínimo teniendo en cuenta que se trata de terrenos de cultivo de históricamente.

3.3.7. Calidad del aire, ruido y contaminación lumínica.

Durante la fase de explotación, los elementos que pueden originar ruidos y emisiones de partículas serán los procedentes de la maquinaria que realice las labores culturales de los cultivos y el funcionamiento de los equipos de bombeo, teniendo estos una baja incidencia sobre el entorno aplicando las correspondientes medidas preventivas y/o correctoras.

3.3.8. Patrimonio arqueológico.

En el informe emitido por la Dirección General de Bibliotecas, Archivos y Patrimonio Cultural se ha podido comprobar que, según la documentación existente en dicho organismo, que la Carta Arqueológica no indica en las parcelas de referencia la presencia de ningún yacimiento arqueológico. El hecho de tratarse de una obra ya ejecutada impide cotejar posibles afecciones patrimoniales.

3.3.9. Infraestructuras y bienes materiales.

El proyecto no afecta a ninguna vía pecuaria deslindada y clasificada que discurren por el citado término municipal.

Asimismo, se deberá contar con las preceptivas autorizaciones y/o permisos de los titulares del resto de infraestructuras viarias que pudieran verse afectadas por cruza-
mientos.



3.3.10. Consumo de recursos y cambio climático.

Durante la fase de explotación y debido a la implantación del cultivo agrícola, se generará un impacto positivo y permanente frente al cambio climático, al aumentar la vegetación fijadora de gases de efecto invernadero.

En cuanto al consumo de recursos, el principal recurso natural consumido como consecuencia de la transformación a regadío pretendida es el agua, alcanzando un consumo total previsto de 18.802,6 m³/año. Dicha concesión de recursos hídricos depende de la resolución sobre la tramitación de la solicitud de concesión de aguas subterráneas.

3.3.11. Población y medio socioeconómico.

Los regantes se beneficiarán en la fase de explotación de un sistema de riego más eficiente, lo que repercutirá en un menor coste de explotación.

3.3.12. Sinergias y efectos acumulativos.

No se prevé la existencia de efectos sinérgicos. Con el cumplimiento de las medidas preventivas y correctoras se considera que este impacto será de carácter compatible.

3.3.13. Vulnerabilidad del proyecto.

Con relación al apartado sobre la vulnerabilidad del proyecto, de conformidad con lo estipulado en la Ley 9/2018, de 5 de diciembre, por la que se modifica la Ley 21/2103, de 9 de diciembre, de evaluación ambiental, se cumplirá lo referido a la vulnerabilidad del proyecto frente a catástrofes naturales y accidentes graves del proyecto, así como las medidas para mitigar el efecto adverso significativo sobre el medio ambiente.

En conclusión, se trata de una actividad que no tiene efectos adversos significativos sobre el medio ambiente, siempre que se apliquen las medidas recogidas en el apartado 4 "Condiciones y medidas para prevenir y corregir los efectos sobre el medioambiente". Igualmente, el proyecto no afecta a espacios de la Red Natura 2000. Por ello, del análisis técnico se concluye que no es preciso someter el proyecto a evaluación de impacto ambiental ordinaria.

4. Condiciones y medidas para prevenir y corregir los efectos sobre el medioambiente.

4.1. Condiciones de carácter general.

- El consumo hídrico será el indicado en la documentación aportada por parte del promotor; 18.802,6 m³/año, para el riego de una superficie de 12,82 ha de olivos. En cualquier caso, corresponde al Organismo de cuenca competente (CHG) la tramitación y, en su caso, autorización de la concesión de aguas para la cantidad y uso solicitados, por lo

que se estará a lo dispuesto en la correspondiente resolución sobre la tramitación de la solicitud de concesión de aguas subterráneas, así como al cumplimiento de todas las medidas recogidas en su informe, recogido en el presente informe de impacto ambiental.

- No se realizarán movimientos de suelo ni operaciones bajo copa (gradeos profundos, subsolados...) que pongan en riesgo la supervivencia del arbolado. Del mismo modo, los tratamientos selvícolas (podas, apostados...) futuros se harán conforme a las normas técnicas indicadas en el Decreto 134/2019 sin cortes superiores a 18 cm (de diámetro) y manteniendo una correcta conformación y equilibrio de la copa.
- Además, si iniciado el riego, se observara el decaimiento de las encinas, se controlará esta afección, disminuyendo o anulando el aporte de agua a los olivos cercanos.
- Se respetará el arbolado existente dejando un radio de al menos 8 m (medidos desde el tronco) libre de cultivo para posibilitar su desarrollo y la no existencia de interferencias con los olivos a instalar. Este radio se ampliará hasta el radio de copa si éste supera los 8 m. Tal como se puede ver en los siguientes planos.

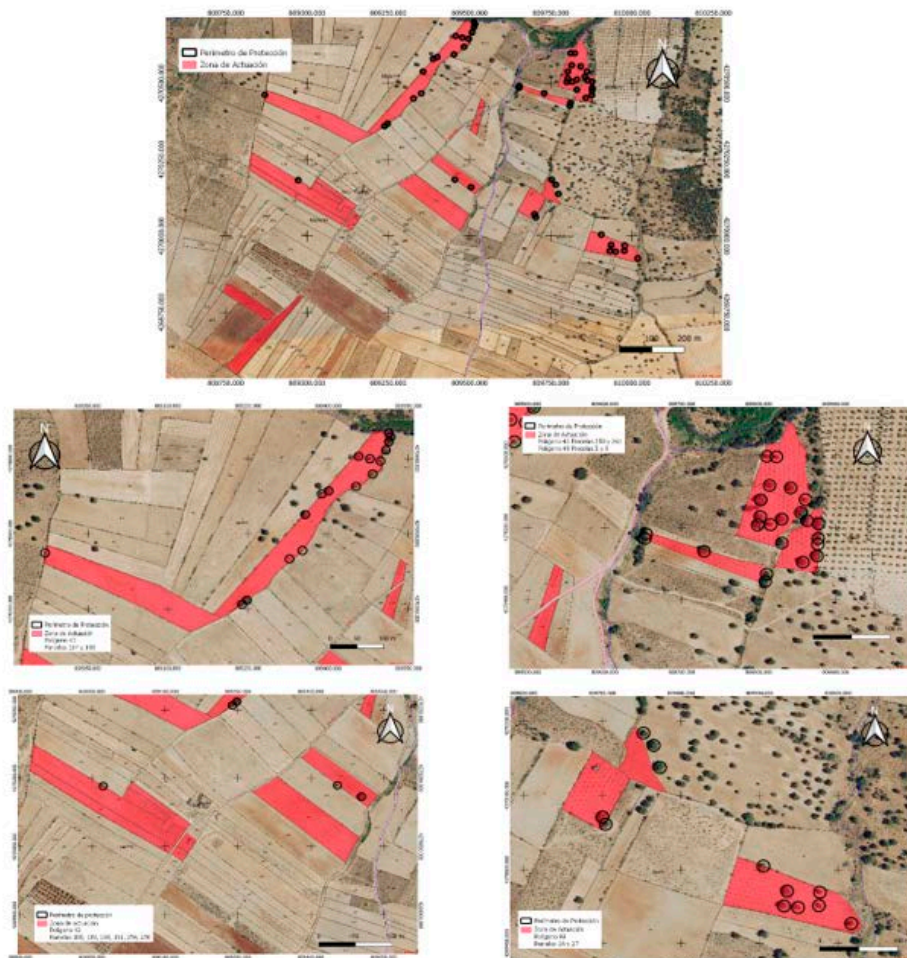

Planos 5. Zona de actuación y perímetros de protección (Fuente: Elaboración propia)



- Si se ocasionara la pérdida accidental del árbol autóctono, se deberá realizar una reposición en la misma ubicación y con la misma especie forestal, asegurando su viabilidad mediante el mantenimiento correcto.
- No podrá realizarse plantación en 5 m desde el cauce del arroyo del Lobo situado al norte de la parcela 167, polígono 43, y parcela 2, polígono 49 (Zona de Dominio Público Hidráulico), según los datos de la cartografía de hidrografía del Ministerio para la Transición Ecológica y el Reto Demográfico. En caso de que exista plantación dentro de esos límites, se procederá al arranque de la misma.
- Deberán cumplirse todas las medidas preventivas, protectoras y correctoras descritas en el documento ambiental, en tanto no entren en contradicción con el condicionado del presente informe.
- En lo que respecta a las captaciones de agua (pozos, sondeos, tomas superficiales, etc.), se señala que garantizar la seguridad de las captaciones de agua (y de su infraestructura asociada si existiese) es una obligación de los propietarios y/o titulares de los mismos y, por ende, las responsabilidades recaen sobre éstos.
- Si durante el desarrollo de los trabajos o la actividad se detectara la presencia de alguna especie de fauna o flora silvestre incluida en el Catálogo de Especies Amenazadas de Extremadura (Decreto 37/2001, de 6 de marzo, por el que se regula el Catálogo Regional de Especies Amenazadas de Extremadura, y Decreto 78 /2018, de 5 de junio, por el que se modifica el Decreto 37/2001, de 6 de marzo, por el que se regula el Catálogo Regional de Especies Amenazadas de Extremadura), y/o en el Catálogo Español de Especies Amenazadas (Real Decreto 139/2011, de 4 de febrero, para el desarrollo del Listados de Especies Silvestres en Régimen de Protección Especial y del Catálogo Español de Especies Amenazadas), se notificará al personal técnico de la Dirección General de Sostenibilidad y al Agente del Medio Natural de la zona que darán las indicaciones oportunas.
- Cualquier actuación en terrenos de vías pecuarias, deberá contar con la correspondiente autorización de la Secretaria General de Población y Desarrollo Rural, atendiendo a lo dispuesto en artículo el 226 de la Ley 6/2015, Agraria de Extremadura, de 24 de marzo de 2015 (DOE 26/03/2015), y a lo dispuesto en el Decreto 65/2022, de 8 de Junio del 2022 (DOE 14/06/2022), que regula las ocupaciones temporales, las autorizaciones para el acondicionamiento, mantenimiento y mejora, y el tránsito de ciclomotores y vehículos a motor, de carácter no agrícola, en las vías pecuarias.
- La ejecución y puesta en marcha del proyecto en ningún caso, podrá suponer el cambio de usos del suelo de regadío de los terrenos ocupados, ni la exclusión de los mismos de

la zona regable, debiendo permanecer la superficie ocupada inscrita en el correspondiente elenco de la misma, así como mantener las infraestructuras y servidumbre de riego.

4.2. Medidas en la fase de construcción y la fase de explotación.

- La instalaciones de la maquinaria susceptible de la generación de molestias por ruidos y vibraciones, deberá cuidarse en su ejecución, con actuación a las posibles molestias que pudieran derivarse de su funcionamiento mediante la utilización de elementos anti vibratorios y potenciación expresa del aislamiento acústico, en caso necesario, en el entorno de ubicación de la misma, de forma que las posibles transmisiones a lo locales y los espacios colindantes, sean inferiores a los límites máximos admisibles según la normativa vigente.
- En ningún caso se procederá a la quema de la vegetación ya que esta práctica, además de la destrucción de un lugar de refugio y alimento de fauna, provoca procesos de erosión y pérdida de fertilidad del suelo.
- En cuanto a las tierras y piedras de excavación, en cumplimiento del principio de jerarquía en la gestión de residuos, se deberá priorizar su reutilización en la propia obra, y si ello no fuera posible se deberán valorizar mediante su uso en restauración, acondicionamiento o relleno, evitando en todo caso su eliminación en vertedero. En este sentido, se deberá cumplir lo establecido en la Orden APM/1007/2017, de 10 de octubre, sobre normas generales de valorización de materiales naturales excavados para su utilización en operaciones de relleno y obras distintas a aquéllas en las que se generaron, así como contar con las autorizaciones e informes ambientales correspondientes en caso de ser necesario. Referente a la gestión de los residuos generados tanto en fase de construcción como de explotación del proyecto, se deberá atender a lo dispuesto en la Ley 7/2022, de 8 de abril, de residuos y suelos contaminados para una economía circular. En cuanto al movimiento y el drenaje, hay que tener en cuenta que un posible impacto sobre la hidrología puede proceder de la remoción de los materiales durante las fases de construcción y su posterior arrastre pluvial, provocando un incremento del aporte de sólidos a los cauces, por lo que se deben tomar medidas necesarias para evitarlo.
- No podrán verse afectados los elementos estructurales del paisaje agrario de interés para la biodiversidad (linderos de piedra y de vegetación, muros de piedra, majanos, regatos, fuentes, pilones, charcas, afloramientos rocosos, etc.), realizando su reposición al estado inicial en el caso de afección y guardando la concordancia absoluta con la consecución del tramo existente utilizando materiales de la zona y dimensiones y características similares. Estos elementos tradicionales del paisaje son de gran importancia



para la biodiversidad, actuando como corredores ecológicos y refugio de fauna, y favorecen la presencia de flora autóctona, integrando los valores culturales y ambientales propios de cada localidad.

- Se utilizarán los accesos existentes para la realización de los trabajos, minimizando la entrada de máquinas o vehículos de transporte de materiales en los lugares naturales, así como establecer en ellos los parques de maquinaria o material de rechazo y acopios. Uno de los principales impactos ambientales suele provocarse en las zonas de acopios de material o de préstamos, así como por otras obras puntuales no reflejadas en el proyecto y zonas de tránsito de caminos y maquinaria, apertura de nuevos accesos, etc. Todas las zonas de préstamos, acopios, parques de maquinaria y obras auxiliares deberán contar con las autorizaciones e informes ambientales correspondientes en caso de ser necesario. Además, el parque de maquinaria deberá ubicarse fuera de las zonas con presencia de hábitats y/o vegetación natural y lo suficientemente alejado de los cursos de agua existentes en la zona de actuación.
- Toda actuación que se realice en zona de Dominio Público Hidráulico deberá contar con la preceptiva autorización de la CHG, así como aquellas que se realicen en la Zona de Policía (banda de 100 metros colindante con terrenos de Dominio Público Hidráulico), según lo dispuesto en la vigente legislación de aguas, y en particular las actividades mencionadas en el artículo 9 del Reglamento del Dominio Público Hidráulico.
- Se han de respetar las servidumbres de 5 metros de anchura de los cauces públicos, según establece el artículo 6 del Real Decreto Legislativo 1/2001, de 20 de julio, por el que se aprueba el texto refundido de la Ley de Aguas.
- Los trabajos respetarán en todo momento la vegetación de la ribera del arroyo del Lobo, no pudiéndose ver afectada. No se realizarán actuaciones mecanizadas sobre las masas de agua y las orlas de vegetación riparia, evitando arrastres y el tránsito de maquinaria pesada sobre las mismas.
- Con el mismo fin, se evitará el uso de fitosanitarios en una banda de 10 metros junto al cauce, siendo lo deseable que no se use en toda la explotación y se sigan técnicas de agricultura ecológica.
- Queda prohibido con carácter general el vertido directo o indirecto de aguas y productos residuales susceptibles de contaminar las aguas continentales o cualquier otro elemento del dominio público hidráulico, salvo que se cuente con la previa autorización.
- Todas las maniobras de mantenimiento de la maquinaria se realizarán en instalaciones adecuadas para ello (cambios de aceite, lavados, etc.), evitando los posibles vertidos



accidentales al medio. Los aceites usados y residuos peligrosos que pueda generar la maquinaria de la obra se recogerán y almacenarán en recipientes adecuados para su evacuación y tratamiento por gestor autorizado.

- Se controlará la emisión de gases contaminantes de los vehículos y maquinaria con su continua puesta a punto, así como la generación de ruidos.
- En caso de instalar cerramientos o vallados metálicos se ajustarán a lo establecido en el Decreto 226/2013, de 3 de diciembre, por el que se regulan las condiciones para la instalación, modificación y reposición de los cerramientos cinegéticos y no cinegéticos en la Comunidad Autónoma de Extremadura.
- Los residuos de construcción y demolición (RCD) que se generen durante la ejecución del proyecto, se deberán separar adecuadamente y entregar a una planta de reciclaje autorizada para su tratamiento, cumpliendo en todo caso lo establecido en el Real Decreto 105/2008, de 1 de febrero, por el que se regula la producción y gestión de los residuos de construcción y demolición, y en el Decreto 20/2011, de 25 de febrero, por el que se establece el régimen jurídico de la producción, posesión y gestión de los residuos de construcción y demolición en la Comunidad Autónoma de Extremadura.
- Se deberá llevar a cabo un uso eficiente y racional del recurso hídrico concedido, en función de las necesidades reales del cultivo y las condiciones meteorológicas en cada campaña de riego, instalando el uso de temporizadores de riego para garantizar el uso óptimo y racional del tiempo.
- En todo momento se actuará conforme a las directrices contenidas en la Directiva Marco del Agua (Directiva 2000/60/CE del Parlamento Europeo y del Consejo, de 23 de octubre de 2000, por la que se establece un marco comunitario de actuación en el ámbito de la política de aguas) y en concreto sobre los objetivos ambientales establecidos en ésta y en la correspondiente planificación hidrológica del Organismo de cuenca, debiendo asegurarse su debido cumplimiento.
- En aquellas operaciones en las que se generen restos vegetales (podas, desbroces, etc.) se recomienda su eliminación in situ mediante su triturado, facilitando su incorporación al suelo. En todo caso, no se recomienda la quema de restos y si ésta fuera imprescindible, se deberán tomar las medidas necesarias para evitar la aparición y propagación de posibles incendios, adoptando las medidas establecidas en el Plan INFOEX, y en particular en las Órdenes anuales por las que se declara la época de riesgo medio o alto de incendios. Además, se atenderá a lo dispuesto en la Ley 7/2022, de 8 de abril, de residuos y suelos contaminados para una economía circular, en este sentido, con carác-



ter general, no está permitida la quema de residuos vegetales generados en el entorno agrario, priorizando su reciclado mediante el tratamiento biológico de la materia orgánica. Únicamente podrá permitirse la quema de estos residuos con carácter excepcional, y siempre y cuando cuenten con la correspondiente autorización individualizada que permita dicha quema. No se realizarán desbroces en las lindes respetando íntegramente la vegetación existente en las mismas. Las lindes no podrán ser tratadas con herbicidas ni otros productos fitosanitarios. Tampoco se podrán realizar quemas en sus zonas de influencia.

- A la hora de realizar posibles labores culturales consistentes en la aplicación de fertilizantes, fungicidas y/o plaguicidas, herbicidas, etc., deberán seguirse las recomendaciones de los manuales y códigos de buenas prácticas agrarias. En este sentido, se deberá prestar especial atención en no realizar estas operaciones con previsión de fuertes lluvias, para evitar su lavado mediante los efectos de la escorrentía superficial o lixiviación. Asimismo, cualquier producto que se aplique a los cultivos deberá estar debidamente identificado y autorizado su uso. En todo caso, deberá asegurarse mediante los medios necesarios (puntos de control, toma de muestras, etc.) que la aplicación de estos productos no resulta una fuente de contaminación difusa mediante posibles retornos de riego.
- Se cumplirá lo establecido en el Real Decreto 1311/2012, de 14 de septiembre, por el que se establece el marco de actuación para conseguir un uso sostenible de los productos fitosanitarios, especialmente en lo relativo a la gestión de plagas, a la protección del medio acuático y el agua potable, a la reducción del riesgo en zonas específicas, y a la manipulación y almacenamiento de productos, sus restos y envases de los mismos. Cuando se apliquen productos fitosanitarios se tomarán las medidas necesarias para evitar la contaminación difusa de las masas de agua, recurriendo en la medida de lo posible a técnicas que permitan prevenir dicha contaminación y reduciendo, también en la medida de lo posible, las aplicaciones en superficies muy permeables.
- En lo referente a la explotación agraria, se deberán cumplir las exigencias que se recogen en la legislación vigente, en particular, en cuanto a la aplicación de las dosis adecuadas de productos fitosanitarios y fertilizantes con el fin de evitar la contaminación de las masas de agua, tanto superficiales como subterráneas. Por ello, se deberá prestar especial atención al cumplimiento de lo especificado en la Directiva 91/676/CEE relativa a la protección de las aguas contra la contaminación producida por nitratos de la agricultura (y su transposición al ordenamiento jurídico español en el Real Decreto 47/2022, de 18 de enero, sobre protección de las aguas contra la contaminación difusa producida por los nitratos procedentes de fuentes agrarias).



- Los envases vacíos de los productos fitosanitarios se consideran residuos peligrosos, debiendo ser retirados y tratados adecuadamente, por lo que una vez enjuagados adecuadamente aprovechando al máximo el producto se retirará en su cooperativa o centro de compra de los productos dentro de algún sistema de recogida de envases vacíos. En ningún caso serán quemados, enterrados, depositados en contenedores urbanos o abandonados por el campo.
- Los residuos generados en la fase de explotación deberán ser gestionados según la normativa vigente. Se deberá tener un especial cuidado con los restos plásticos procedentes de las instalaciones de riego a nivel de parcela y/o explotación de riego (mangueras, tuberías, envases, etc.) y los aceites empleados en la maquinaria agrícola, que deberán ser gestionados por empresas registradas conforme a la normativa vigente en materia de residuos, dejando constancia documental de la correcta gestión.

4.3. Programa de vigilancia y seguimiento ambiental.

- La actividad será sometida a inspección, vigilancia y control a efectos de comprobar que se realice según las condiciones recogidas en este informe, a fin de analizar, determinar y asegurar la eficacia de las medidas establecidas, así como de verificar la exactitud y corrección de la evaluación ambiental realizada.
- El promotor deberá realizar una labor de seguimiento ambiental de la actividad, en la que se verificará la adecuada aplicación de las medidas incluidas en el informe de impacto ambiental.
- Cualquier incidencia ambiental destacada deberá ser comunicada a la autoridad ambiental a la mayor brevedad posible, emitiendo un informe con la descripción de la misma, de las medidas correctoras aplicadas y de los resultados finales observados.
- En base a la vigilancia ambiental practicada a la actividad se podrán exigir medidas correctoras suplementarias para corregir las posibles deficiencias detectadas, así como otros aspectos relacionados con el seguimiento ambiental no recogidos inicialmente.

4.4. Condiciones complementarias.

- Se informará a todo el personal implicado en la ejecución y explotación de este proyecto del contenido del presente informe, de manera que se ponga en su conocimiento las medidas que deben adoptarse a la hora de realizar los trabajos. Asimismo, se dispondrá de una copia del presente informe en el lugar donde se desarrollen los trabajos.
- Cualquier modificación del proyecto original deberá ser comunicada al órgano ambiental. Dichas modificaciones no podrán llevarse a cabo hasta que éste no se pronuncie



sobre el carácter de la modificación, al objeto de determinar si procede o no someter nuevamente el proyecto al trámite ambiental oportuno.

- Si como consecuencia del desarrollo de la actividad se produjese degradación física y/o química del suelo o contaminación de las aguas, será responsabilidad del promotor, el cual deberá adoptar las medidas correspondientes para la recuperación del medio a su estado original anterior a la ejecución y puesta en marcha del proyecto.

Teniendo en cuenta todo ello, así como la no afección del proyecto a espacios de la Red Natura 2000, esta Dirección General de Sostenibilidad, a propuesta del Servicio de Prevención, Calidad Ambiental y Cambio Climático, resuelve, de acuerdo con la evaluación de impacto ambiental simplificada practicada conforme a lo previsto en la subsección 2.ª de la sección 2.ª del capítulo VII del título I, tras el análisis realizado con los criterios del anexo X de la Ley 16/2015, de 23 de abril, de protección ambiental de la Comunidad Autónoma de Extremadura, que no es previsible que el proyecto de puesta en riego por goteo de 12,82 hectáreas de olivar en las parcelas 167, 168, 188, 189, 190, 191, 211, 237, 254, 256, 258 y 261 del polígono 43 y parcelas 2, 9, 16 y 27 del polígono 49 del término municipal de Monterrubio de la Serena (Badajoz) y cuyo promotor es Juan Carlos Gómez Tena, vaya a producir impactos adversos significativos sobre el medio ambiente, por lo que no se considera necesario someter el proyecto al procedimiento de evaluación de impacto ambiental ordinaria.

El informe de impacto ambiental perderá su vigencia y cesará en la producción de los efectos que le son propios si, una vez publicado en el Diario Oficial de Extremadura, no se hubiera procedido a la autorización del proyecto en el plazo de cuatro años desde su publicación.

Su condicionado podrá ser objeto de revisión y actualización por parte del órgano ambiental cuando:

- Se produzca la entrada en vigor de nueva normativa que incida sustancialmente en el cumplimiento de las condiciones fijadas en el mismo.
- Cuando durante el seguimiento del cumplimiento del mismo se detecte que las medidas preventivas, correctoras o compensatorias son insuficientes, innecesarias o ineficaces.

De conformidad con lo dispuesto en el artículo 76.6 de la Ley 16/2015, de 23 de abril, de protección ambiental de la Comunidad Autónoma de Extremadura, el informe de impacto ambiental no será objeto de recurso alguno, sin perjuicio de los que, en su caso, procedan en vía administrativa o judicial frente al acto, en su caso, de autorización del proyecto.

El informe de impacto ambiental será objeto de publicación en el Diario Oficial de Extremadura y en la página web de la Consejería de Agricultura, Ganadería y Desarrollo Sostenible (<http://extremambiente.gobex.es/>).



El presente informe de impacto ambiental se emite a los solos efectos ambientales y en virtud de la legislación específica vigente, sin perjuicio de aquellas otras autorizaciones sectoriales o licencias que sean necesarias para la ejecución del proyecto.

Mérida, 16 de abril de 2026.

El Director General de Sostenibilidad,
GERMÁN PUEBLA OVANDO

