



RESOLUCIÓN de 21 de abril de 2026, de la Dirección General de Sostenibilidad, por la que se formula informe de impacto ambiental del proyecto de puesta en riego por goteo de 10,2061 ha de pistachos y 2,84 ha de olivar, a ubicar en el polígono 409, parcela 35, y polígono 412, parcela 2, del término municipal de Mengabril (Badajoz), y cuya promotora es M.^a Paz Fernández Espinar. Expte.: IA24/1460. (2026061005)

La Ley 16/2015, de 23 de abril, de protección ambiental de la Comunidad Autónoma de Extremadura, en su artículo 73 prevé los proyectos que deben ser sometidos a evaluación ambiental simplificada por el órgano ambiental a los efectos de determinar que el proyecto no tiene efectos significativos sobre el medio ambiente, o bien, que es preciso su sometimiento al procedimiento de evaluación de impacto ambiental ordinaria, regulado en la subsección 1.^a de sección 2.^a del capítulo VII, del título I, de la Ley, por tener efectos significativos sobre el medio ambiente.

El proyecto de puesta en riego por goteo de 10,2061 ha de pistachos y 2,84 ha de olivar, a ubicar en el polígono 409 parcela 35 y polígono 412 parcela 2, del término municipal de Mengabril (Badajoz), es encuadrable en el anexo II grupo 1 punto C del Real Decreto 445/2023, de 13 de junio, por el que se modifican los anexos I, II y III de la Ley 21/2013, de 9 de diciembre, de evaluación ambiental "Proyectos de transformación, ampliación o consolidación de regadíos de 10 o más hectáreas".

La promotora es M.^a Paz Fernández Espinar.

Es órgano competente para la formulación del informe de impacto ambiental relativo al proyecto, la Dirección General de Sostenibilidad de la Consejería de Agricultura, Ganadería y Desarrollo Sostenible de conformidad con lo dispuesto en el artículo 7.1.d) del Decreto 233/2023, de 12 de septiembre, por el que se establece la estructura orgánica de la Consejería de Agricultura, Ganadería y Desarrollo Sostenible y se modifica el Decreto 77/2023, de 21 de julio, por el que se establece la estructura orgánica básica de la Administración de la Comunidad Autónoma de Extremadura.

Los principales elementos del análisis ambiental del proyecto son los siguientes:

1. Objeto, descripción y localización del proyecto.

La finalidad perseguida es la puesta en riego por goteo de 10,2061 ha de pistachos y 2,84 ha de olivar. Dicha transformación se realizará en el polígono 409 parcela 35 y polígono 412 parcela 2, del término municipal de Mengabril (Badajoz). El riego se efectuará mediante recursos hídricos captados de aguas subterráneas procedentes de un pozo tipo sondeo ubicado en la parcela 2 del polígono 412 del término municipal de Mengabril (Badajoz).

Las actuaciones están fuera de la Red Natura 2000.

La promotora es M.^a Paz Fernández Espinar.

La autorización administrativa de la concesión de aguas, así como las actuaciones en dominio público hidráulico, corresponden a la Confederación Hidrográfica del Guadiana.

Por otra parte, a la Dirección General de Infraestructuras Rurales de la Consejería de Gestión Forestal y Mundo Rural, le corresponde la planificación de los recursos hidráulicos con interés agrario, dentro del ámbito de competencias propio de la Comunidad Autónoma. También las competencias derivadas de la aplicación de la Ley 6/2015, de 24 de marzo, Agraria de Extremadura, en relación con las actuaciones en materia de regadíos.

El organismo sustantivo, en cuanto a la concesión de aguas subterráneas, es la Confederación Hidrográfica del Guadiana (en adelante CHG), dónde se solicitó la concesión de aguas subterráneas con fecha de 2 de agosto de 2019 y se ha tramitado con número de expediente de concesión 1166/2019.



Plano 1: Plano general de emplazamiento. (Fuente: Documento ambiental)

2. Tramitación y consultas.

Con fecha 2 de julio de 2024, la promotora remitió a la Dirección General de Sostenibilidad, el documento ambiental del proyecto con objeto de determinar la necesidad de sometimiento al procedimiento de evaluación de impacto ambiental.



Con fecha 19 de mayo de 2025 se remite trámite de audiencia a la promotora en relación con la fecha de inicio de la ejecución del proyecto, el cual fue contestado de fecha 16 de junio de 2025, con el cual queda justificado el inicio del procedimiento de evaluación ambiental al no estar recogido en el artículo 9.1 de la Ley 21/2013 de 9 de diciembre, de evaluación ambiental, que establece que "No se realizará la evaluación de impacto ambiental regulada en el título II de los proyectos incluidos en el artículo 7 de esta ley que se encuentren parcial o totalmente ejecutados sin haberse sometido previamente al procedimiento de evaluación de impacto ambiental".

Dando cumplimiento a lo establecido en el artículo 75.1 de la Ley 16/2015, de 23 de abril, de protección ambiental de la Comunidad Autónoma de Extremadura y en el artículo 46.1 de la Ley 21/2013, de 9 de diciembre, de evaluación ambiental, con fecha 29 de abril de 2025, la Dirección General de Sostenibilidad realizó consultas a las Administraciones Públicas afectadas y las personas interesadas que se relacionan en la tabla adjunta. Se han señalado con una X aquellas Administraciones Públicas y personas interesadas que han emitido respuesta.

Relación de Organismos y Entidades Consultados	Respuestas Recibidas
Servicio de Conservación de la Naturaleza y Áreas Protegidas de la Dirección General de Sostenibilidad.	X
Dirección General de Bibliotecas, Archivos y Patrimonio Cultural	X
Confederación Hidrográfica del Guadiana	X
Servicio de Urbanismo de la Dirección General de Urbanismo, Ordenación del Territorio y Agenda Urbana.	X
Servicio de Ordenación del territorio de la Dirección General de Urbanismo, Ordenación del Territorio y Agenda Urbana.	X
Servicio de Infraestructuras del Medio Rural de la Dirección General de Infraestructuras Rurales.	X
Servicio de Regadíos de la Dirección General de Infraestructuras Rurales.	-
Servicio de Ordenación y Gestión Forestal de la Dirección General de Gestión Forestal y Defensa Contra los Incendios	X
Servicio de Prevención y Extinción de Incendios Forestales de la Dirección General de Gestión Forestal y Defensa Contra los Incendios	-
Ayuntamiento de Mengabril	-



Relación de Organismos y Entidades Consultados	Respuestas Recibidas
Ecologistas en Acción	-
Adenex	-
SEO-Bird/Life	-
AMUS	-
Ecologistas de Extremadura	-
Fundación Naturaleza y Hombre	-
Greenpeace	-

Tabla 1. Relación de consultas realizadas y respuestas recibidas (Fuente: Elaboración propia)

A continuación, se resume el contenido principal de los informes y alegaciones recibidos:

1. Con fecha 7 de mayo de 2025, el Servicio de Infraestructuras del Medio Rural de la Dirección General de Infraestructuras Rurales, emitió informe en el que indican que la ubicación del presente proyecto no afecta a vías pecuarias clasificadas y/o deslindadas en el citado término municipal.
2. Con fecha de 7 de mayo de 2025, el Servicio de Urbanismo de la Dirección General de Urbanismo, Ordenación del Territorio y Agenda Urbana emitió informe en el que indican que:
 - Primera. En el término municipal de Mengabril se encuentra actualmente vigente el Proyecto Delimitación de Suelo Urbano aprobado definitivamente el 26 de enero de 1987, publicado en el BOP de Badajoz n.º 11, de 15 de enero de 1988.
 - Segunda. En virtud de lo establecido en los artículos 143.3.a), 145.1 y 164 de la Ley 11/2018, de 21 de diciembre, de ordenación territorial y urbanística sostenible de Extremadura, corresponde al municipio de Mengabril realizar el control de legalidad de las actuaciones, mediante el procedimiento administrativo de control previo o posterior que en su caso corresponda, comprobando su adecuación a las normas de planeamiento y al resto de legislación aplicable.
3. Con fecha 10 de junio de 2025, el Servicio de Conservación de la Naturaleza y Áreas Protegidas de la Dirección General de Sostenibilidad emite informe en el que indican que de acuerdo con la información disponible en el Servicio de Conservación de la Na-

turaleza y Áreas Protegidas, el proyecto no se encuentra dentro de los límites de ningún espacio incluido en Red Natura 2000, ni se prevé que afecte de forma apreciable, directa o indirectamente, a los valores ambientales que motivaron su designación, ni a especies o hábitats protegidos.

Lo cual informan sin perjuicio del cumplimiento de otros requisitos legales por la Dirección General de Sostenibilidad de la Consejería de Agricultura, Ganadería y Desarrollo Sostenible, que es el órgano competente para el control de actividades y proyectos con repercusiones en el medio ambiente, de conformidad con lo dispuesto en el artículo 7.1 del Decreto 233/2023, de 12 de septiembre, por el que se establece la estructura orgánica de la Consejería de Agricultura, Ganadería y Desarrollo Sostenible, y de acuerdo con lo previsto en el artículo 56 quater de la Ley 8/1998, de 26 de junio, de conservación de la naturaleza y de espacios naturales de Extremadura, y el Decreto 110/2015, de 19 de mayo, por el que se regula la Red ecológica europea Natura 2000 en Extremadura.

4. Con fecha 11 de junio de 2025, el Servicio de Ordenación del Territorio de la Dirección General de Urbanismo, Ordenación del Territorio y Agenda Urbana emite informe en el que indica que no se detecta afección sobre ningún Plan Territorial ni Proyecto de Interés Regional con aprobación definitiva (Ley 15/2001, de 14 de diciembre, del Suelo y Ordenación Territorial de Extremadura, con modificaciones posteriores). También indican que no se detecta afección sobre ningún instrumento de ordenación territorial general (Plan Territorial), de ordenación territorial de desarrollo (Plan de Suelo Rústico, Plan Especial de Ordenación del Territorio) ni de intervención directa (Proyecto de Interés Regional) de la Ley 11/2018, de 21 de diciembre, de ordenación territorial y urbanística sostenible de Extremadura, en vigor desde el 27 de junio de 2019.

Actualmente no se halla en redacción ningún Plan Territorial que incluya el término municipal de Mengabril (Badajoz).

5. Con fecha 29 de septiembre de 2025, la CHG emite un informe en el que indican que parte de la superficie de riego, así como la captación de aguas subterráneas, se ubicarían en zona de policía del arroyo del Gato y de un tributario, los cuales constituyen el DPH del Estado, definido en el artículo 2 del Real Decreto Legislativo 1/2001, de 20 de julio, por el que se aprueba el texto refundido de la Ley de Aguas (TRLA).

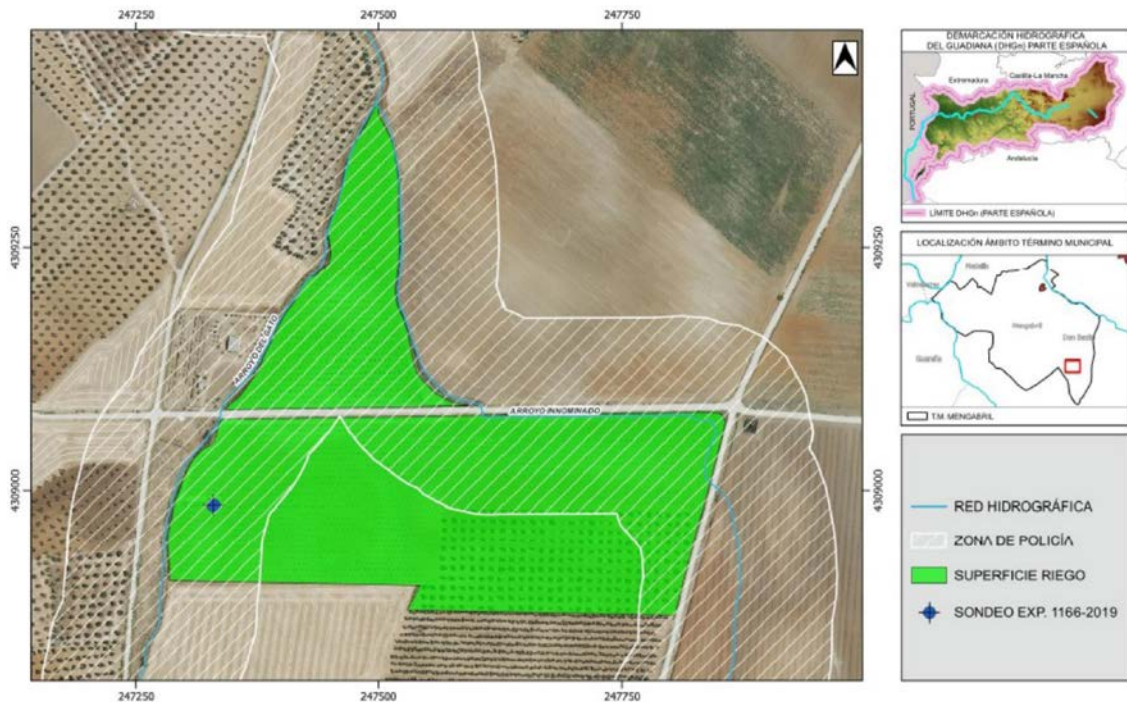

Plano 2. Red Hidrográfica (Fuente: Informe CHG)

De acuerdo con los artículos 6 y 7 del Reglamento del DPH, aprobado por el Real Decreto 849/1986, de 11 de abril, los terrenos (márgenes) que lindan con los cauces están sujetos en toda su extensión longitudinal a:

- Una zona de servidumbre de 5 metros de anchura para uso público, con los siguientes fines: protección del ecosistema fluvial y del DPH; paso público peatonal, vigilancia, conservación y salvamento; y varado y amarre de embarcaciones en caso de necesidad.
- Una zona de policía de 100 metros de anchura medidos horizontalmente a partir del cauce (que incluye también la zona de servidumbre) en la que se condiciona el uso del suelo y las actividades que se desarrollen. Conforme al artículo 9.4 del Reglamento del DPH, la ejecución de cualquier obra o trabajo en la zona de policía, deberá contar con la correspondiente autorización administrativa previa o declaración responsable ante el organismo de cuenca, que, en cualquier caso, se tramitará conjuntamente con la oportuna concesión de aguas públicas.

Según la documentación aportada, el proyecto requiere un volumen de agua que asciende a la cantidad de 25.293,42 m³/año. Se indica asimismo que dicho volumen de agua provendrá de un pozo ubicado en la parcela 2 del polígono 412 del término municipal de Mengabril (Badajoz).



Según los datos obrantes en este organismo, la promotora solicitó, con fecha 02/08/2019, una concesión de aguas subterráneas, la cual se tramita con n.º de expediente 1166/2019, para riego de 13,046 ha de leñosos (olivar y pistacho) en la parcela 35 del polígono 409 y en la parcela 2 del polígono 412 del término municipal de Mengabril (Badajoz), a partir de una captación de aguas subterráneas ubicada en la parcela 2 del polígono 412 del término municipal de Mengabril (Badajoz). El volumen en tramitación es de 25.293,42 m³/año.

La captación de aguas subterráneas se encontraría fuera de MASb relacionada en el apéndice 4 de las disposiciones normativas del Plan Hidrológico de la parte española de la Demarcación Hidrográfica del Guadiana (DHGn), aprobado por el Real Decreto 35/2023, de 24 de enero (BOE n.º 35, de 10/02/2023).

En cualquier caso, se estaría a lo dispuesto en la correspondiente resolución sobre la tramitación de la solicitud de concesión de aguas subterráneas.

La actuación no conlleva vertidos al DPH del Estado, salvo los correspondientes retornos de riego.

Conforme a lo dispuesto en el artículo 253 ter del Reglamento del DPH, no tendrán la consideración de vertido de agua residual, tal como se define en el artículo 1 bis.a) de dicho reglamento, los retornos de aguas procedentes del regadío. Será objeto de regulación específica la protección de las aguas frente a la contaminación generada por la actividad agraria, sin perjuicio de aplicar el régimen sancionador del TRLA cuando dicha actividad sea causante de contaminación en las aguas continentales.

El organismo de cuenca podrá establecer, a la vista de la incidencia de los retornos de regadío en la consecución de los objetivos ambientales de las masas de agua, requisitos complementarios a los sistemas de control efectivo de los caudales de agua utilizados y retornados al DPH, que se integrarán, en su caso, en un plan de vigilancia específico para cada aprovechamiento. Dicho plan de vigilancia tendrá por objeto el control de los caudales de agua retornados y su calidad a partir de la realización de aforos directos o de la toma de muestras en las épocas que se considere representativas del aprovechamiento, todo ello certificado por una entidad colaboradora de la administración hidráulica.

En cuanto a la existencia o inexistencia de recursos suficientes para satisfacer nuevas demandas hídricas indican que la Oficina de Planificación Hidrológica (OPH) de este organismo de cuenca, con fecha 16/11/2023, informó lo siguiente:

“En relación con la presente solicitud, se informa lo siguiente:



La captación del recurso se sitúa dentro del Sistema de Explotación Central, definido en el artículo 2 y el apéndice 2 de las disposiciones normativas del vigente Plan Hidrológico de la parte española de la Demarcación Hidrográfica del Guadiana (Real Decreto 35/2023, de 24 de enero), y fuera de las masas de agua subterránea definidas en el apéndice 4 de las disposiciones normativas del plan.

El artículo 27.3 de las disposiciones normativas del plan establece que, en zonas situadas fuera de las masas de agua subterránea, se podrá otorgar en concesión nuevos recursos adicionales no cuantificados en el plan. En todos los casos, no deberá producirse afección a las masas de agua superficial ni a otros aprovechamientos preexistentes.

De acuerdo con el artículo 34.3 de las disposiciones normativas del plan, todos los retornos de riego deberán cumplir, antes de su incorporación a acuíferos o cauces, las normas de calidad ambiental y normativa asociada al medio receptor.

En virtud de lo anterior, se informa que la solicitud es compatible con el vigente Plan Hidrológico de cuenca, con las limitaciones indicadas en los apartados anteriores”.

En cualquier caso, como ya se ha expuesto, se estaría a lo dispuesto en la correspondiente resolución sobre la tramitación de la solicitud de concesión n.º expediente 1166/2019.

6. Con fecha 1 de octubre de 2025, el Servicio de Ordenación y Gestión Forestal de la Dirección General de Gestión Forestal y Defensa Contra los Incendios emite informe en el que indica que vistas las ortofotos históricas se trata de terreno dedicado al cultivo leñoso permanente desde hace tiempo, sin presencia de vegetación forestal, de forma que la afección forestal es mínima y se informa favorablemente la puesta en riego de la superficie solicitada.
7. Con fecha 2 de noviembre de 2025, la Dirección General de Bibliotecas, Archivos y Patrimonio Cultural emite un informe en el que indican que, a los efectos de dar respuesta a la consulta remitida, el proyecto presenta afección directa sobre un yacimiento arqueológico catalogado en la Carta Arqueológica de Extremadura:

Afección directa:

TM MENGABRIL.

El Coto (Al NW) (romano, Villa).

Coordenadas:

X=247511/Y=4309241.



X=247511/Y=4309063.

X=247603/Y=4309163.

X=247421/Y=4309153.

Se han identificado restos de tégula y ladrillo, junto con materiales cerámicos comunes y de almacén a torno. También se han documentado escorias y restos constructivos.

Dada la cercanía de la zona de estudio al yacimiento "El Coto", con vistas a la protección del patrimonio arqueológico no detectado durante los trabajos previos y que pudiera verse afectado por el proceso de ejecución de las obras, se adoptarán por la empresa adjudicataria las siguientes medidas preventivas:

A. Medidas preventivas con carácter general para el patrimonio arqueológico.

A.1. Durante la fase de ejecución de las obras será obligatorio un control y seguimiento arqueológico por parte de técnicos cualificados de todos los movimientos de tierra en cotas bajo rasante natural en cada uno de los frentes de obra que conlleve la ejecución del proyecto de referencia. El control arqueológico será permanente y a pie de obra, y se hará extensivo a todas las obras de construcción, desbroces iniciales, instalaciones auxiliares, líneas eléctricas asociadas, destocados, replantes, zonas de acopios, caminos de tránsito y todas aquellas otras actuaciones que derivadas de la obra generen los citados movimientos de tierra en cotas bajo rasante natural.

A.2. Si como consecuencia de estos trabajos se confirmara la existencia de restos arqueológicos que pudieran verse afectados por las actuaciones derivadas del proyecto de referencia, se procederá a la paralización inmediata de las obras en la zona de afectación, se balizará el área para preservarla de tránsitos, se realizará una primera aproximación cronocultural de los restos y se definirá la extensión máxima del yacimiento en superficie.

Estos datos serán remitidos mediante informe técnico a la Dirección General de Patrimonio Cultural con copia, en su caso, al organismo que tuviera delegada esas competencias en función del ámbito de actuación de la actividad. Una vez recibido, se cursará visita de evaluación con carácter previo a la emisión de informe de necesidad de excavación completa de los hallazgos localizados conforme a los criterios técnicos y metodológicos establecidos en el siguiente apartado.

La excavación se realizará en extensión, empleando metodología de excavación adecuada para intervenciones arqueológicas, debiendo incluir obligatoriamente:

- Criterios técnicos y metodológicos.

Las excavaciones arqueológicas que pudieran desarrollarse con motivo de hallazgos casuales se realizarán bajo los siguientes condicionantes técnicos y metodológicos:

- La totalidad de la zona que contenga restos arqueológicos habrá de ser excavada manualmente con metodología arqueológica al objeto de caracterizar el contexto cultural de los hallazgos, recuperar las estructuras conservadas, conocer la funcionalidad de los distintos elementos y establecer tanto su marco cultural como cronológico. La excavación se realizará por técnico/s especializado, con experiencia en la documentación de restos de cronología y funcionalidad similares a los localizados y siguiendo la normativa en vigor. Se realizarán igualmente por técnicos especializados estudios complementarios de carácter antropológico (cuando se detecte la presencia de restos humanos), faunísticos (cuando se detecte la presencia de restos de fauna en el yacimiento), paleobotánicos (cuando se detecte la presencia de restos carpológicos y vegetales de interés) y en todo caso, al menos, tres dataciones AMS C14 de ciclo corto para establecer un marco cronológico ajustado de los hallazgos efectuados.
- Al objeto dar sentido a la definición contextual de los restos y a la evolución histórica del yacimiento, dicha excavación no se limitará en exclusiva a la zona de afección directa, sino que podrá extenderse hasta alcanzar la superficie necesaria para tal fin.
- Las planimetrías (alzados, secciones) y los dibujos de material debidamente digitalizados y a escalas de detalle 1/20 y 1/50 para las estructuras arqueológicas y 1/1 para los materiales muebles. Las estructuras estarán georreferenciadas conforme al Datum ETRS-89 en el Huso 30.
- Finalizada la intervención arqueológica, se realizará por la empresa adjudicataria la entrega del informe técnico exigido por la legislación vigente, junto al compromiso de entrega en plazo de la Memoria Final de la intervención arqueológica en formato publicable conforme a las normas de edición de las series oficiales de la DGBAPC (Extremadura Arqueológica o Memorias de Arqueología en Extremadura). Evaluada la viabilidad de la documentación entregada y en función de las características de los restos documentados, la Dirección General de Bibliotecas, Archivos y Patrimonio Cultural o el organismo que tuviera delegada esas competencias en función del ámbito de actuación emitirá autorización para el levantamiento de las estructuras localizadas con carácter previo a la continuación de las actuaciones en este punto, previa solicitud por parte de la empresa ejecutora de las obras.

B. Medidas compensatorias encaminadas hacia la difusión, divulgación y socialización del patrimonio cultural afectado.

En virtud de asegurar la transferencia social del conocimiento desprendido tras la puesta en marcha del programa de medidas preventivas y correctoras establecidas en aras de mitigar cualquier impacto que el proyecto de referencia pudiese provocar sobre el patrimonio histórico y arqueológico, la promotora del proyecto deberá asumir el desarrollo de las siguientes acciones destinadas a dar cumplimiento a dicho fin:

- Durante el transcurso de la intervención arqueológica, la promotora, en estricta coordinación con la dirección técnica a cargo de los trabajos arqueológicos, facilitará la realización de visitas guiadas a los yacimientos arqueológicos que se hubieran intervenido con objeto de dar a conocer a todas aquellas personas interesadas, los hallazgos arqueológicos acontecidos durante el tiempo en el que se desarrolle la campaña de trabajos arqueológicos. La frecuencia y características de estas visitas guiadas, será objeto de consulta previa ante esta Dirección General por parte de la promotora y representantes de la dirección arqueológica del proyecto. Estas visitas deberán efectuarse bajo las condiciones de seguridad más adecuadas tanto para el equipo de trabajo como para los visitantes y para su difusión podrán emplearse los canales y medios más adecuados para tal fin.
- Tras la intervención arqueológica, y siempre que los resultados obtenidos en el marco de las intervenciones arqueológicas ejecutadas presenten la suficiente relevancia e interés de científico y/o social, éstos, deberán ser expuestos en una publicación científico técnica enmarcada dentro de una de las líneas editoriales que esta Dirección General tiene habilitadas para la divulgación de los estudios arqueológicos en nuestra Región (Memorias de Arqueología Extremeña, Extremadura Arqueológica, Lecturas de Patrimonio Arqueológico, etc.). El diseño, normas de publicación, así como el número de ejemplares a publicar, deberá ser previamente acordado con esta Dirección General.
- En consonancia con la finalidad de difusión a que se refiere el artículo 1.1 de la Ley 2/1999, de 29 de marzo, de Patrimonio Histórico y Cultural de Extremadura, tras la conclusión de las actividades arqueológicas, y teniendo en cuenta la cuestión relativa al interés de los resultados mencionado en el punto anterior, la entidad promotora del proyecto proveerá los contenidos y el montaje de una exposición temporal que muestre con carácter divulgativo los resultados e interpretación de los resultados obtenidos tras la ejecución del proyecto de intervención arqueológica. Esta exposición será planificada y presentada en los centros museísticos o espacios culturales que determine la Dirección General de Bibliotecas, Archivos y Patrimonio Cultural.

3. Análisis del expediente.

Una vez analizada la documentación que obra en el expediente, y considerando las respuestas recibidas a las consultas practicadas, se realiza el siguiente análisis para determinar la necesidad de sometimiento del proyecto al procedimiento de evaluación de impacto ambiental ordinaria previsto en la subsección 1.ª de la sección 2.ª del capítulo VII del título I, según los criterios del anexo X, de la Ley 16/2015, de 23 de abril, de protección ambiental de la Comunidad Autónoma de Extremadura.

3.1. Características del proyecto.

El proyecto consiste, en la puesta en riego por goteo de 10,2061 ha de pistachos y 2,84 ha de olivar, a ubicar en el polígono 409 parcela 35 y polígono 412 parcela 2, del término municipal de Mengabril (Badajoz), consistente en el aprovechamiento de aguas subterráneas procedentes de un pozo tipo sondeo.

La superficie a transformar en regadío se corresponde con la parcela 35 del polígono 409, y la parcela 2 del polígono 412, pertenecientes al término municipal de Mengabril (Badajoz).

El agua necesaria para el riego, cuantificada en una demanda anual de 25.293,42 m³/año según la documentación aportada por la promotora, proviene un pozo tipo sondeo ubicado en la parcela 2 del polígono 412 del término municipal de Mengabril (Badajoz).

Según se desprende del análisis de las ortofotografías históricas y de la información contenida en el documento ambiental el proyecto está ejecutado desde enero de 2018.

La promotora solicitó con fecha 2 de agosto de 2019 la concesión de agua subterráneas ante la CHG.

Las características cartográficas del proyecto son las siguientes:

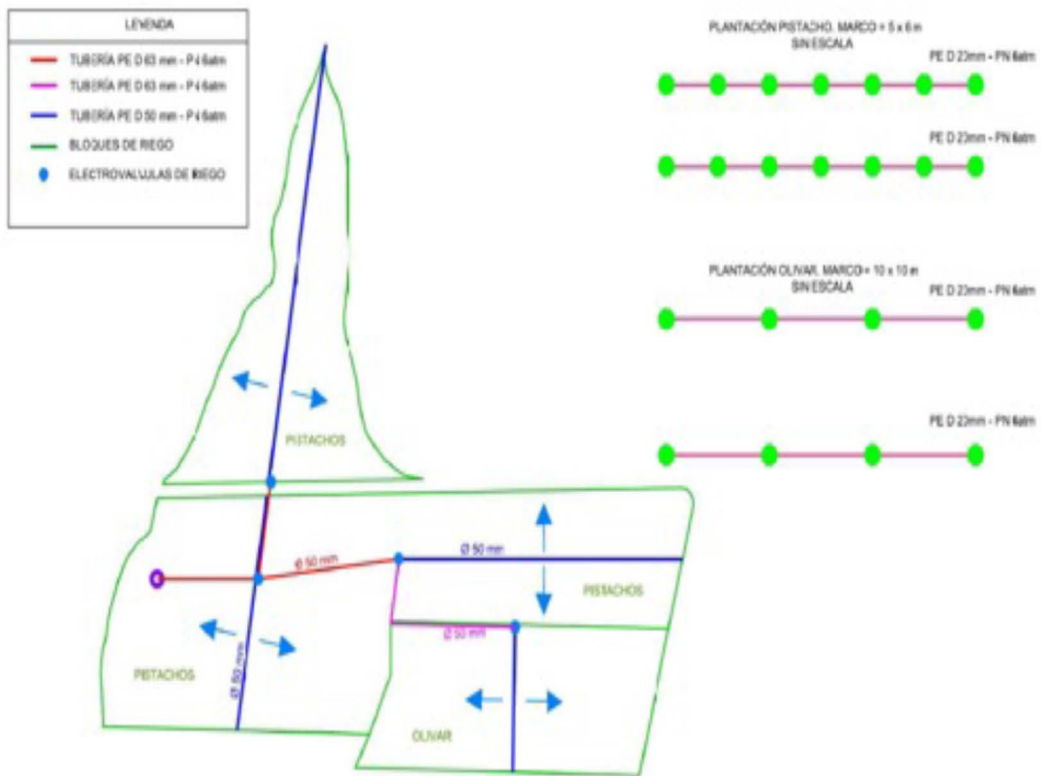

Plano 3: Distribución de las instalaciones de riego (Fuente: Documento ambiental)

Las características de las instalaciones son las siguientes:

Pozo 1	Coordenadas (UTM Huso 29)	X: 247.337 Y: 4.309.015
	Profundidad (m)	54
	Diámetro (mm)	PVC 160
	Caudal (l/s)	3
	Bomba (cv)	3
Tuberías	Principal (mm)	PE 63
	Secundaria (mm)	PE 50
	Portagoteros (mm)	PE 20

Goteros	Caudal (l/h)	4
	N.º goteros /olivo-pistacho	
	Sectores	10
Otros accesorios	Estructura Metálica	Paneles solares
	Equipo de bombeo	Paneles solares

Tabla 2: Características del proyecto (Fuente: Elaboración propia)

3.2. Ubicación del proyecto.

3.2.1. Descripción del lugar.

La zona de actuación se encuentra en una zona tradicionalmente dedicada a cultivo.

La actividad se localiza a unos 5 Km aproximadamente de Mengabril y unos 7 km aproximadamente de Don Benito ambas localidades situadas en la provincia de Badajoz.

Respecto a los espacios naturales protegidos, las parcelas de las instalaciones no se encuentran incluidas en ningún espacio de la Red de Áreas Protegidas de Extremadura.

La vegetación natural en la zona de actuación es inexistente, tratándose de una parcela dedicada al cultivo de cereales históricamente. El proyecto está ejecutado desde enero de 2018.

La actividad solicitada no se encuentra incluida dentro de lugares de la Red Natura 2000, ni dentro de otras Áreas Protegidas de Extremadura (Ley 8/1998, de 26 de junio, de conservación de la naturaleza y de espacios naturales de Extremadura).

No existen valores reconocidos en la zona de actuación.

3.2.2. Alternativas del proyecto.

El documento ambiental expone las siguientes alternativas:

1. Alternativa 0: Mantenimiento de la situación actual, árboles en secano. La alternativa cero consiste en no actuar sobre la finca.
2. Alternativa 1: Implantación de cultivos arbolados de regadío. Esta alternativa plantea la implantación de pistacho y olivar en régimen de regadío y es la alter-

nativa idónea para la consecución de uno de los objetivos principales del proyecto, puesto que se conseguirá la implantación de un sistema de cultivo de forma rápida, con éxito asegurado de la plantación, alta productividad y con técnicas que hagan que la explotación sea conservadora con el medio, de forma que se conseguirá implementar la economía local al generar puestos de trabajo y no sólo en el sector agrario sino en otros sectores como el de primera transformación de materias primas que se prevé surgirá de forma paralela.

3. Justificación de la alternativa elegida. La alternativa elegida es la 1 debido a las siguientes causas:

- Tipología del sistema de riego: La instalación de riego se ha resuelto con el sistema más eficiente y que causa menor impacto en el medio ambiente, riego por goteo con goteros integrados.
- Abastecimiento de aguas para riego: Las aguas para el riego se pretenden tomar de un sondeo situado en la propia parcela.
- Régimen de explotación: La promotora, como se ha indicado, pretende regar los pistachos en la totalidad de la parcela.

3.3. Características del potencial impacto.

3.3.1. Red Natura 2000 y Áreas Protegidas.

El Servicio de Conservación de la Naturaleza y Áreas Protegidas de la DGS indica que la actividad no se encuentra incluida dentro de espacios de la Red Natura 2000 ni de otras Áreas Protegidas de Extremadura.

No existen valores reconocidos en la zona de actuación.

3.3.2. Sistema hidrológico y calidad de las aguas.

Parte de la superficie de riego, así como la captación de aguas subterráneas, se ubicarían en zona de policía del arroyo del Gato y de un tributario, los cuales constituyen el DPH del Estado, definido en el artículo 2 del Real Decreto Legislativo 1/2001, de 20 de julio, por el que se aprueba el texto refundido de la Ley de Aguas (TRLA).

El agua necesaria para el riego, cuantificada en una demanda anual de 25.293,42 m³/año según la documentación aportada por la promotora, proviene un pozo tipo sondeo ubicado en la parcela 2 del polígono 412 del término municipal de Mengabril (Badajoz).

A la hora de realizar posibles labores culturales consistentes en la aplicación de fertilizantes, fungicidas y/o plaguicidas, herbicidas, etc., deberán seguirse las recomendaciones de los manuales y códigos de buenas prácticas agrarias. En este sentido, se deberá prestar especial atención en no realizar estas operaciones con previsión de fuertes lluvias, para evitar su lavado mediante los efectos de la escorrentía superficial o lixiviación. Asimismo, cualquier producto que se aplique al cultivo deberá estar debidamente identificado y autorizado su uso.

Con el cumplimiento de una serie de medidas incluidas en este informe y la correcta tramitación de las autorizaciones pertinentes ante el órgano de cuenca, la CHG, se considera que las alteraciones serían compatibles.

3.3.3. Suelo.

Los principales impactos ambientales generados sobre el suelo en la fase de explotación, tanto el aporte de nutrientes mediante la aportación de fertilizantes y fitosanitarios al cultivo, así como la presencia de una plantación agrícola de carácter permanente, provocarán cambios en las características fisicoquímicas de los suelos a largo plazo. Siguiendo las recomendaciones de los manuales de buenas prácticas agrarias, así como las normas de la condicionalidad establecidas por la Política Agraria Comunitaria, se estima que estas alteraciones podrían ser compatibles.

Se recomienda la valoración, por parte de la promotora, para el empleo de técnicas y prácticas culturales sostenibles, respetuosas con el medio ambiente, sobre todo en lo concerniente al control de malas hierbas, plagas y enfermedades, así como evitar la erosión y pérdida de suelo, evitando la siega química con herbicida, para ello se aplicarían técnicas de mínimo laboreo mediante el mantenimiento de la cubierta vegetal entre calles, para ser controlada mediante métodos mecánicos (desbroce), y así reducir el riesgo de erosión y pérdida de suelo, ventaja que permite que las especies herbáceas anuales que crecen entre las plantaciones supongan un recurso para algunas especies fitófagas.

3.3.4. Fauna.

Respecto al factor fauna, como ya se ha indicado con anterioridad en la presente resolución, en la zona de actuación y sus zonas aledañas, no existen valores naturales reconocidos.

Por otra parte, según el informe de afección a la Red Natura 2000 y sobre la Biodiversidad (CN 25/3405) emitido por el Servicio de Conservación de la Naturaleza y Áreas Protegidas, de la Dirección General de Sostenibilidad, se considera que la actuación

solicitada, no es susceptible de afectar de forma apreciable a los lugares incluidos en la Red Natura 2000, ni se prevén afecciones significativas sobre especies o hábitats protegidos, siempre que se cumplan las medidas indicadas en la presente resolución.

Los impactos generados en la fase de explotación podrán ser mitigados y considerados compatibles siempre y cuando se cumplan las medidas establecidas al efecto tanto en la presente resolución, así como las indicadas en el documento ambiental.

3.3.5. Vegetación y hábitats naturales.

La vegetación natural en la zona de actuación es inexistente, tratándose de unas parcelas dedicada al cultivo históricamente. La plantación está ejecutada desde enero de 2018.

Al tratarse de terrenos agrícolas ya consolidados, no existe una afección directa o indirecta sobre la vegetación herbácea natural.

Por otra parte, según el informe emitido por el Servicio de Conservación de la Naturaleza y Áreas Protegidas de la Dirección General de Sostenibilidad, se considera que la actuación solicitada, no susceptible de causar afecciones significativas sobre especies o hábitats protegidos, siempre que se cumplan las medidas indicadas en la presente resolución.

Se propondrán medidas de obligado cumplimiento para proteger y fomentar la aparición de vegetación natural de carácter espontáneo en las lindes de la zona de actuación.

3.3.6. Paisaje.

El impacto sobre el paisaje será mínimo teniendo en cuenta que se trata de terrenos de cultivo de históricamente.

3.3.7. Calidad del aire, ruido y contaminación lumínica.

Durante la fase de explotación, los elementos que pueden originar ruidos y emisiones de partículas serán los procedentes de la maquinaria que realice las labores culturales de los cultivos y el funcionamiento de los equipos de bombeo, teniendo estos una baja incidencia sobre el entorno aplicando las correspondientes medidas preventivas y/o correctoras.

3.3.8. Patrimonio arqueológico.

En el informe emitido por la Dirección General de Bibliotecas, Archivos y Patrimonio Cultural se ha podido comprobar que, según la documentación existente en dicho organis-



mo, el proyecto se ubica en los entornos del yacimiento arqueológico "El Coto (Al NW) (romano, Villa)", y se deberán adoptar las medidas preventivas y correctoras incluidas en la presente resolución.

De esta manera, se estima que la promotora del proyecto podrá reunir las medidas adecuadas que caractericen, prevengan y minimicen afecciones al Patrimonio Cultural.

3.3.9. Infraestructuras y bienes materiales.

El proyecto no afecta a ninguna Vía Pecuaria inventariada.

Asimismo, se deberá contar con las preceptivas autorizaciones y/o permisos de los titulares del resto de infraestructuras viarias que pudieran verse afectadas por cruzamientos.

3.3.10. Consumo de recursos y cambio climático.

Durante la fase de explotación y debido a la implantación del cultivo agrícola, se generará un impacto positivo y permanente frente al cambio climático, al aumentar la vegetación fijadora de gases de efecto invernadero.

En cuanto al consumo de recursos, el principal recurso natural consumido como consecuencia de la transformación a regadío pretendida es el agua, alcanzando un consumo total previsto de 25.293,42 m³/año. Dicha concesión de recursos hídricos depende de la resolución sobre la tramitación de la solicitud de concesión de aguas subterráneas.

3.3.11. Población y medio socioeconómico.

La correcta gestión de los residuos generados en la obra será una obligación de la promotora, en cumplimiento de la normativa vigente en la materia.

Por otra parte, y respecto al factor socioeconómico, además de la generación de puestos de trabajo durante la fase de ejecución, los regantes se beneficiarán en la fase de funcionamiento de un sistema de riego más eficiente, lo que repercutirá en un menor coste de explotación.

3.3.12. Sinergias y efectos acumulativos.

No se prevé la existencia de efectos sinérgicos. Con el cumplimiento de las medidas preventivas y correctoras se considera que este impacto será de carácter compatible.

3.3.13. Vulnerabilidad del proyecto.

Con relación al apartado sobre la vulnerabilidad del proyecto, de conformidad con lo estipulado en la Ley 9/2018, de 5 de diciembre, por la que se modifica la Ley 21/2103, de 9 de diciembre, de evaluación ambiental, se cumplirá lo referido a la vulnerabilidad del proyecto frente a catástrofes naturales y accidentes graves del proyecto, así como las medidas para mitigar el efecto adverso significativo sobre el medio ambiente.

En conclusión, se trata de una actividad que no tiene efectos adversos significativos sobre el medio ambiente, siempre que se apliquen las medidas recogidas en el apartado 4 "Condiciones y medidas para prevenir y corregir los efectos sobre el medioambiente". Igualmente, el proyecto no afecta a espacios de la Red Natura 2000. Por ello, del análisis técnico se concluye que no es preciso someter el proyecto a evaluación de impacto ambiental ordinaria.

4. Condiciones y medidas para prevenir y corregir los efectos sobre el medioambiente.

4.1. Condiciones de carácter general.

- El consumo hídrico será el indicado en la documentación aportada por parte de la promotora; 25.293,42 m³/año, para el riego de una superficie de 10,2061 ha de pistachos y 2,84 ha de olivar. En cualquier caso, corresponde al organismo de cuenca competente (CHG) la tramitación y, en su caso, autorización de la concesión de aguas para la cantidad y uso solicitados, por lo que se estará a lo dispuesto en la correspondiente resolución sobre la tramitación de la solicitud de concesión de aguas subterráneas, así como al cumplimiento de todas las medidas recogidas en su informe, recogido en la presente resolución de impacto ambiental.
- Deberán cumplirse todas las medidas preventivas, protectoras y correctoras descritas en el documento ambiental, en tanto no entren en contradicción con el condicionado de la presente resolución.
- En lo que respecta a las captaciones de agua (pozos, sondeos, tomas superficiales, etc.), se señala que garantizar la seguridad de las captaciones de agua (y de su infraestructura asociada si existiese) es una obligación de los propietarios y/o titulares de los mismos y, por ende, las responsabilidades recaen sobre éstos.
- Si durante la realización de las actividades o durante la fase de funcionamiento se detectara la presencia o molestias a alguna especie incluida en el Catálogo de Especies Amenazadas de Extremadura (Decreto 37/2001; DOE n.º 30, de 13 de marzo de 2001) que pudiera verse afectada por los mismos, se estará a lo dispuesto por los Agentes del Medio Natural y/o técnicos de la Dirección General de Sostenibilidad, previa comunicación de tal circunstancia.



- Cualquier actuación en terrenos de vías pecuarias, deberá contar con la correspondiente autorización de la Secretaría General de Población y Desarrollo Rural, atendiendo a lo dispuesto en artículo el 226 de la Ley 6/2015, Agraria de Extremadura, de 24 de marzo de 2015 (DOE de 26/03/2015), y a lo dispuesto en el Decreto 65/2022, de 8 de junio (DOE de 14/06/2022) que regula las ocupaciones temporales, las autorizaciones para el acondicionamiento, mantenimiento y mejora, y el tránsito de ciclomotores y vehículos a motor, de carácter no agrícola, en las vías pecuarias.
- Se mantendrán los elementos estructurales del paisaje agrario de interés para la biodiversidad (linderos de piedra y de vegetación, muros de piedra, majanos, regatos, fuentes, pilones, charcas, caballones entre parcelas, etc.) (Directriz 2.1.6 del Plan Director de la Red Natura 2000 en Extremadura, anexo II del Decreto 110/2015, de 19 de mayo).
- Los cerramientos o vallados metálicos se ajustarán a lo establecido en el Decreto 226/2013, de 3 de diciembre, por el que se regulan las condiciones para la instalación, modificación y reposición de los cerramientos cinegéticos y no cinegéticos en la Comunidad Autónoma de Extremadura.

4.2. Medidas en la fase de construcción y explotación.

- En cuanto a las tierras y piedras de excavación, en cumplimiento del principio de jerarquía en la gestión de residuos, se deberá priorizar su reutilización en la propia obra, y si ello no fuera posible se deberán valorizar mediante su uso en restauración, acondicionamiento o relleno, evitando en todo caso su eliminación en vertedero. En este sentido, se deberá cumplir lo establecido en la Orden APM/1007/2017, de 10 de octubre, sobre normas generales de valorización de materiales naturales excavados para su utilización en operaciones de relleno y obras distintas a aquéllas en las que se generaron, así como contar con las autorizaciones e informes ambientales correspondientes en caso de ser necesario. Referente a la gestión de los residuos generados tanto en fase de construcción como de explotación del proyecto, se deberá atender a lo dispuesto en la Ley 7/2022, de 8 de abril, de residuos y suelos contaminados para una economía circular. En cuanto al movimiento y el drenaje, hay que tener en cuenta que un posible impacto sobre la hidrología puede proceder de la remoción de los materiales durante las fases de construcción y su posterior arrastre pluvial, provocando un incremento del aporte de sólidos a los cauces, por lo que se deben tomar medidas necesarias para evitarlo.
- Toda actuación que se realice en zona de dominio público hidráulico deberá contar con la preceptiva autorización de la CHG, así como aquellas que se realicen en la zona de policía (banda de 100 metros colindante con terrenos de dominio público hidráulico),



según lo dispuesto en la vigente legislación de aguas, y en particular las actividades mencionadas en el artículo 9 del Reglamento del Dominio Público Hidráulico.

- Se han de respetar las servidumbres de 5 metros de anchura de los cauces públicos, según establece el artículo 6 del Real Decreto Legislativo 1/2001, de 20 de julio, por el que se aprueba el texto refundido de la Ley de Aguas.
- En todo momento se actuará conforme a las directrices contenidas en la Directiva Marco del Agua (Directiva 2000/60/CE del Parlamento Europeo y del Consejo, de 23 de octubre de 2000, por la que se establece un marco comunitario de actuación en el ámbito de la política de aguas) y en concreto sobre los objetivos ambientales establecidos en ésta y en la correspondiente planificación hidrológica del organismo de cuenca, debiendo asegurarse su debido cumplimiento.
- Se deberá llevar a cabo un uso eficiente y racional del recurso hídrico concedido, en función de las necesidades reales del cultivo y las condiciones meteorológicas en cada campaña de riego, instalando el uso de temporizadores de riego para garantizar el uso óptimo y racional del tiempo.
- Queda prohibido con carácter general el vertido directo o indirecto de aguas y productos residuales susceptibles de contaminar las aguas continentales o cualquier otro elemento del dominio público hidráulico, salvo que se cuente con la previa autorización.
- Se restituirá la totalidad de los terrenos afectados por las obras, así como sus zonas e infraestructuras anexas, debiendo adoptar medidas de integración al respecto, así como evitando la aparición de fenómenos erosivos o pérdidas de suelo. No deberán quedar, bajo ningún concepto, acúmulos de materiales, como plásticos, hormigón, tierras, restos metálicos, restos de tuberías, etc., debiendo proceder a gestionarlos según la legislación correspondiente. La totalidad de las infraestructuras e instalaciones quedarán integradas en el entorno.
- Todas las maniobras de mantenimiento de la maquinaria se realizarán en instalaciones adecuadas para ello (cambios de aceite, lavados, etc.), evitando los posibles vertidos accidentales al medio. Los aceites usados y residuos peligrosos que pueda generar la maquinaria de la obra se recogerán y almacenarán en recipientes adecuados para su evacuación y tratamiento por gestor autorizado.
- Se controlará la emisión de gases contaminantes de los vehículos y maquinaria con su continua puesta a punto, así como la generación de ruidos.



- En aquellas operaciones en las que se generen restos vegetales (podas, desbroces, etc.) se recomienda su eliminación in situ mediante su triturado, facilitando su incorporación al suelo. En todo caso, no se recomienda la quema de restos y si ésta fuera imprescindible, se deberán tomar las medidas necesarias para evitar la aparición y propagación de posibles incendios, adoptando las medidas establecidas en el Plan INFOEX, y en particular en las Órdenes anuales por las que se declara la época de riesgo medio o alto de incendios. Además, se atenderá a lo dispuesto en la Ley 7/2022, de 8 de abril, de residuos y suelos contaminados para una economía circular, en este sentido, con carácter general, no está permitida la quema de residuos vegetales generados en el entorno agrario, priorizando su reciclado mediante el tratamiento biológico de la materia orgánica. Esta práctica, además de la destrucción de un lugar de refugio y alimento de fauna, provoca procesos de erosión y pérdida de fertilidad del suelo. Únicamente podrá permitirse la quema de estos residuos con carácter excepcional, y siempre y cuando cuenten con la correspondiente autorización. No se realizarán desbroces en las lindes respetando íntegramente la vegetación existente en las mismas. Las lindes no podrán ser tratadas con herbicidas ni otros productos fitosanitarios. Tampoco se podrán realizar quemas en sus zonas de influencia.
- A la hora de realizar posibles labores culturales consistentes en la aplicación de fertilizantes, fungicidas y/o plaguicidas, herbicidas, etc., deberán seguirse las recomendaciones de los manuales y códigos de buenas prácticas agrarias. En este sentido, se deberá prestar especial atención en no realizar estas operaciones con previsión de fuertes lluvias, para evitar su lavado mediante los efectos de la escorrentía superficial o lixiviación. Asimismo, cualquier producto que se aplique a los cultivos deberá estar debidamente identificado y autorizado su uso. En todo caso, deberá asegurarse mediante los medios necesarios (puntos de control, toma de muestras, etc.) que la aplicación de estos productos no resulta una fuente de contaminación difusa mediante posibles retornos de riego.
- En lo referente a la explotación agraria, se deberán cumplir las exigencias que se recogen en la legislación vigente, en particular, en cuanto a la aplicación de las dosis adecuadas de productos fitosanitarios y fertilizantes con el fin de evitar la contaminación de las masas de agua, tanto superficiales como subterráneas. Por ello, se deberá prestar especial atención al cumplimiento de lo especificado en la Directiva 91/676/CEE relativa a la protección de las aguas contra la contaminación producida por nitratos de la agricultura (y su transposición al ordenamiento jurídico español en el Real Decreto 47/2022, de 18 de enero, sobre protección de las aguas contra la contaminación difusa producida por los nitratos procedentes de fuentes agrarias).

- Se cumplirá lo establecido en el Real Decreto 1311/2012, de 14 de septiembre, por el que se establece el marco de actuación para conseguir un uso sostenible de los productos fitosanitarios, especialmente en lo relativo a la gestión de plagas, a la protección del medio acuático y el agua potable, a la reducción del riesgo en zonas específicas, y a la manipulación y almacenamiento de productos, sus restos y envases de los mismos. Cuando se apliquen productos fitosanitarios se tomarán las medidas necesarias para evitar la contaminación difusa de las masas de agua, recurriendo en la medida de lo posible a técnicas que permitan prevenir dicha contaminación y reduciendo, también en la medida de lo posible, las aplicaciones en superficies muy permeables.
- Los envases vacíos de los productos fitosanitarios se consideran residuos peligrosos, debiendo ser retirados y tratados adecuadamente, por lo que una vez enjuagados adecuadamente aprovechando al máximo el producto se retirará en su cooperativa o centro de compra de los productos dentro de algún sistema de recogida de envases vacíos. En ningún caso serán quemados, enterrados, depositados en contenedores urbanos o abandonados por el campo.
- Los residuos generados en la fase de explotación deberán ser gestionados según la normativa vigente. Se deberá tener un especial cuidado con los restos plásticos procedentes de las instalaciones de riego a nivel de parcela y/o explotación de riego (mangueras, tuberías, envases, etc.) y los aceites empleados en la maquinaria agrícola, que deberán ser gestionados por empresas registradas conforme a la normativa vigente en materia de residuos, dejando constancia documental de la correcta gestión.

4.3. Programa de vigilancia y seguimiento ambiental.

- La actividad será sometida a inspección, vigilancia y control a efectos de comprobar que se realice según las condiciones recogidas en este informe, a fin de analizar, determinar y asegurar la eficacia de las medidas establecidas, así como de verificar la exactitud y corrección de la evaluación ambiental realizada.
- La promotora deberá realizar una labor de seguimiento ambiental de la actividad, en la que se verificará la adecuada aplicación de las medidas incluidas en el informe de impacto ambiental.
- Cualquier incidencia ambiental destacada deberá ser comunicada a la autoridad ambiental a la mayor brevedad posible, emitiendo un informe con la descripción de la misma, de las medidas correctoras aplicadas y de los resultados finales observados.
- En base a la vigilancia ambiental practicada a la actividad se podrán exigir medidas correctoras suplementarias para corregir las posibles deficiencias detectadas, así como otros aspectos relacionados con el seguimiento ambiental no recogidos inicialmente.



4.4. Condiciones complementarias.

- Se informará a todo el personal implicado en la ejecución y explotación de este proyecto del contenido de la presente resolución, de manera que se ponga en su conocimiento las medidas que deben adoptarse a la hora de realizar los trabajos. Asimismo, se dispondrá de una copia de la presente resolución en el lugar donde se desarrollen los trabajos.
- Se notificará a la Dirección General de Sostenibilidad el inicio de los trabajos. Esta notificación se realizará un mes antes de del inicio de las obras.
- Cualquier modificación del proyecto original deberá ser comunicada al Órgano ambiental. Dichas modificaciones no podrán llevarse a cabo hasta que éste no se pronuncie sobre el carácter de la modificación, al objeto de determinar si procede o no someter nuevamente el proyecto al trámite ambiental oportuno.
- Si como consecuencia del desarrollo de la actividad se produjese degradación física y/o química del suelo o contaminación de las aguas, será responsabilidad de la promotora, el cual deberá adoptar las medidas correspondientes para la recuperación del medio a su estado original anterior a la ejecución y puesta en marcha del proyecto.

Teniendo en cuenta todo ello, así como la no afección del proyecto a espacios de la Red Natura 2000, esta Dirección General de Sostenibilidad, a propuesta del Servicio de Prevención, Calidad Ambiental y Cambio Climático, resuelve, de acuerdo con la evaluación de impacto ambiental simplificada practicada conforme a lo previsto en la subsección 2.ª de la sección 2.ª del capítulo VII del título I, tras el análisis realizado con los criterios del anexo X de la Ley 16/2015, de 23 de abril, de protección ambiental de la Comunidad Autónoma de Extremadura, que no es previsible que el proyecto de puesta en riego por goteo de 10,2061 ha de pistachos y 2,84 ha de olivar, a ubicar en el polígono 409 parcela 35 y polígono 412 parcela 2, del término municipal de Mengabril (Badajoz), y cuya promotora es M.ª Paz Fernández Espinar, vaya a producir impactos adversos significativos sobre el medio ambiente, por lo que no se considera necesario someter el proyecto al procedimiento de evaluación de impacto ambiental ordinaria.

El informe de impacto ambiental perderá su vigencia y cesará en la producción de los efectos que le son propios si, una vez publicado en el Diario Oficial de Extremadura, no se hubiera procedido a la autorización del proyecto en el plazo de cuatro años desde su publicación.

Su condicionado podrá ser objeto de revisión y actualización por parte del órgano ambiental cuando:



- Se produzca la entrada en vigor de nueva normativa que incida sustancialmente en el cumplimiento de las condiciones fijadas en el mismo.
- Cuando durante el seguimiento del cumplimiento del mismo se detecte que las medidas preventivas, correctoras o compensatorias son insuficientes, innecesarias o ineficaces.

De conformidad con lo dispuesto en el artículo 76.6 de la Ley 16/2015, de 23 de abril, de protección ambiental de la Comunidad Autónoma de Extremadura, el informe de impacto ambiental no será objeto de recurso alguno, sin perjuicio de los que, en su caso, procedan en vía administrativa o judicial frente al acto, en su caso, de autorización del proyecto.

El informe de impacto ambiental será objeto de publicación en el Diario Oficial de Extremadura y en la página web de la Consejería de Agricultura, Ganadería y Desarrollo Sostenible (<http://extremambiente.gobex.es/>).

El presente informe de impacto ambiental se emite a los solos efectos ambientales y en virtud de la legislación específica vigente, sin perjuicio de aquellas otras autorizaciones sectoriales o licencias que sean necesarias para la ejecución del proyecto.

Mérida, 21 de abril de 2026.

El Director General de Sostenibilidad,
GERMÁN PUEBLA OVANDO